

森林総合研究所本所及び林木育種センター施設の管理業務

民間競争入札実施要項(案)

独立行政法人 森林総合研究所

目 次

| | | | |
|----|---|------|-----|
| 1 | 本業務の詳細な内容に関する事項 | 1～ | 2 |
| 2 | 確保されるべき本業務の質に関する事項 | 2～ | 3 |
| 3 | 委託費の支払い方法 | | 3 |
| 4 | 費用負担等に関するその他の留意事項 | | 4 |
| 5 | 実施期間に関する事項 | | 4 |
| 6 | 入札参加資格に関する事項 | 4～ | 5 |
| 7 | 入札に参加する者の募集に関する事項 | 5～ | 6 |
| 8 | 落札者を決定するための評価の基準その他の 本業務を実施する者の決定に関する事項 | 6～ | 9 |
| 9 | 本業務に関する従来の実施状況に関する情報の開示に関する事項 | | 9 |
| 10 | 事業者可以使用させることができる財産に関する事項 | | 9 |
| 11 | 事業者が森林総合研究所に対して報告すべき事項、 秘密を適正に取り扱うために必要な措置その他の本業務の 適性かつ確実な実施の確保のために講ずべき措置に関する事項 | 9～ | 13 |
| 12 | 事業者が本業務を実施するに当たり第三者に 損害を加えた場合において、その損害の賠償に関し契約により 当該事業者が負うべき責任に関する事項 | | 13 |
| 13 | 公共サービス改革法第7条第8項に規定する評価に関する事項 | 13～ | 14 |
| 14 | その他本業務の実施に関し必要な事項 | 14～ | 15 |
| 15 | 評価表 | | 16 |
| 16 | 従来の実施状況に関する情報の開示 | 17～ | 21 |
| 17 | 施設アンケート | 22～ | 23 |
| 18 | 提案書書式 | 24～ | 43 |
| 19 | 仕様書・図面 | | |
| | 資料1 本所保安警備業務 | 44～ | 61 |
| | 資料2 林木育種センター保安警備業務 | 62～ | 74 |
| | 資料3 本所清掃業務 | 75～ | 158 |
| | 資料4 本所エレベータ点検業務 | 159～ | 192 |
| | 資料5 本所自動扉点検保守業務 | 193～ | 208 |

【趣旨】

競争の導入による公共サービスの改革に関する法律(平成18年法律第51号。以下「公共サービス改革法」という。)に基づく競争の導入による公共サービスの改革については、公共サービスによる利益を享受する国民の立場に立って、公共サービスの全般について不断の見直しを行い、その実施について、透明かつ公正な競争の下で民間事業者の創意と工夫を適切に反映させることにより、国民のため、より良質かつ低廉な公共サービスを実施することを目指すものである。

上記を踏まえ、独立行政法人森林総合研究所(以下「森林総合研究所」という。)は「公共サービス改革基本方針(平成23年7月15日閣議決定)」別表において民間競争入札の対象として選定された森林総合研究所本所及び林木育種センターの保安警備清掃他管理業務(以下「本業務」という。)について、「公共サービス改革基本方針」に従って、本実施要項を定めるものとする。

1 本業務の詳細な内容に関する事項

(1) 森林総合研究所の概要

森林総合研究所は、森林及び林業に関する総合的な試験及び研究、林木の優良な種苗の生産及び配布等を行うことにより、森林の保続培養を図るとともに、林業に関する技術の向上に寄与することを目的としている。

① 当該施設の名称及び所在地

- ・ 森林総合研究所本所
〒305-8687 茨城県つくば市松の里1
- ・ 森林総合研究所林木育種センター
〒319-1301 茨城県日立市十王町伊師3809-1

② 敷地面積

| 建物名 | 敷地面積 | 建築面積 | 延床面積 | 階高 |
|-----------------|----------|---------|---------|--------|
| 森林総合研究所本所 | | | | |
| 研究本館 | 325,111㎡ | 7,457㎡ | 31,870㎡ | 6階 |
| 別棟 | | 26,908㎡ | 33,805㎡ | (100棟) |
| 計 | | 34,365㎡ | 65,675㎡ | |
| 森林総合研究所林木育種センター | | | | |
| 事務所棟 | 528,133㎡ | 1,316㎡ | 2,515㎡ | 2階 |
| 別棟 | | 8,540㎡ | 8,718㎡ | (27棟) |
| 計 | | 9,856㎡ | 11,233㎡ | |

③ 建物平面図

添付資料「平面図」のとおり

(2) 本業務の対象と内容

① 本業務の対象は以下の業務一覧のとおりとする。

| 番号 | 業務種別 | 別添資料番号 |
|----|------------------|--------|
| 1 | 統括責任者業務 | |
| 2 | 保安警備業務 | |
| | ・ 本所保安警備業務 | 1 |
| | ・ 林木育種センター保安警備業務 | 2 |
| 3 | 本所清掃業務 | 3 |
| 4 | 点検及び保守業務 | |
| | ・ 本所エレベータ点検業務 | 4 |
| | ・ 本所自動扉点検保守業務 | 5 |

② 本業務の内容については、以下に掲げるとおりとする。

(7) 統括責任者業務

(a) 勤務時間及び勤務日

・勤務時間 8:30～17:15 統括責任者1名・補助業務員2名

* 勤務時間について、始業時から1時間と終業時前1時間は、統括責任者及び補助業務員のうち1名以上が勤務していれば可とする。

・勤務日 開所日（平日）

(b) 勤務内容

保安警備業務、清掃業務、点検及び保守業務（以下「維持管理業務」という。）を円滑に遂行するために、統括責任者1名及び補助業務員2名を配置し、森林総合研究所本所及び林木育種センターの監督職員等と施設利用者の連絡調整を密に行うこと。

なお、複数事業者で構成されるグループ（以下「入札参加グループ」という。）で参加する場合の統括責任者及び補助業務員は入札参加グループの代表となる事業者（以下「代表事業者」という。）から選出することとし、業務責任者を兼務することができる。

- ・統括責任者及び補助業務員は、森林総合研究所の監督職員等と連絡調整を密に行うこと。
- ・関連する作業の工程及び日程は、原則として統括責任者が森林総合研究所の監督職員等と相談協議の上、実施すること。
- ・森林総合研究所の指示に従い、当初契約時に実施期間全体の業務計画書を作成し、森林総合研究所に提出する。
- ・事業者は、作業の遂行に当たっては、森林総合研究所の監督職員等と密接な連絡のもとに作業を実施し、作業完了後は、その内容を記載した報告書を作成し、業務報告書として提出すること。
- ・維持管理業務に付随する、法律及び条例等に定められた報告書又は資料等の作成についても行う。
- ・事業者は、施設の維持管理に係る資料、図面の保管・管理を行うこと。
- ・事業者は、各業務について、業務の手順や具体的な作業の方法などを定めた管理マニュアル等の立案と更新を行う。
- ・保安警備業務、清掃業務、点検及び保守業務を包括的に管理・運営すること。

(4) その他の業務

資料仕様書1～5のとおりとする。

2 確保されるべき本業務の質に関する事項

(1) 管理・運營業務の質

管理・運營業務を通して、快適な施設利用を可能とするとともに、当該施設における執務の円滑な実施を可能とすること。

① 快適性の確保

施設利用者アンケートの満足度（定量的な指標：70%以上）

(7) 森林総合研究所は、当該施設に勤務する職員（以下「施設利用者」という。）を対象に「施設アンケート」を年1回実施する。なお、アンケートの対象は本所のみとする。

(4) 満足度は、「満足」及び「おおむね満足」に該当する回答の割合を集計（1%未満の端数が生じる時は、小数点第1位を切り捨て）するものとする。

② 品質の維持

(7) 管理・運營業務の不備に起因する当該施設における執務の中断回数

(定量的な指標:0回)

* 執務の中断とは、執務が中断することにより目的が達成されない場合をいう。

- (イ) 管理運營業務の不備に起因するエレベータの停止等の事故発生回数

(定量的な指標:0回)

- (ウ) 管理運營業務の不備に起因する自動扉の開閉不能等の事故発生回数

(定量的な指標:0回)

③ 安全性の確保

管理・運營業務の不備に起因する施設利用者の怪我の発生回数

(定量的な指標:0回)

* 怪我とは、病院での治療を要する怪我をいう。

- (2) 各業務において確保すべき水準

各業務における確保すべき水準は、別紙資料1～5の「仕様書」に定める内容とする。ただし、「仕様書」に定める内容については、改善提案を行うことができる。

- (3) 創意・工夫の発揮可能性

本業務の実施に当たっては、次の観点から事業者の創意と工夫を反映し、本業務の質の維持向上(包括的な質の向上、効率化)とコスト削減に努めるものとする。

- ① 管理・運營業務の実施全般に対する提案

事業者は、管理・運營業務の実施全般に係る質の向上の観点から取り組むべき事項等の提案を行うことができる。

- ② 従来の実施方法に対する改善提案

事業者は、業務の従来の実施方法に対し、改善すべき提案がある場合は、具体的な方法等を示すとともに、確保すべき水準が確保できる根拠等を提案すること。

- ③ コスト削減についての改善提案

事業者は、管理・運営に関するコスト削減に関する提案を行うことができる。

- (4) 業務改善策の提出

事業者は、次の場合、速やかに業務改善策を作成、提出し、森林総合研究所の承諾を得なければならない。なお、事業者は、改善策の作成及び実施に当たり、森林総合研究所に対して必要な助言、協力を求めることができる。

- ① 報告等の結果、本業務の質が確保されることが明らかになり、森林総合研究所が業務の改善が必要であると判断し、事業者にこれを求めた場合。

- ② 森林総合研究所が、本業務のモニタリング(質疑応答)を随時行い、契約及び本業務の仕様に照らして不適切であり、業務の改善が必要であると判断し、事業者にこれを求めた場合。

3 委託費の支払い方法

- (1) 森林総合研究所は、事業期間中の検査及び監督を行い、上記2(2)における確保すべき水準の確保状況を検査確認した上で、契約金額を月毎に支払う。

なお、検査・監督の結果、水準が確保されていない場合は、再度業務を行うように指示を行うとともに、事業者は業務改善計画書を提出する。業務遂行後の確認ができない限り委託費の支払いは行わない。

- (2) 契約金額の支払いに当たっては、事業者は当該月分の業務の完了後、あらかじめ定める書式による支払請求書により、森林総合研究所へ当該月分の契約金額の支払いを請求するものとし、森林総合研究所は、適法な支払請求書を受領した日から40日以内に森林総合研究所の定める方法により事業者を支払う。なお、入札参加グループの場合は、代表事業者を支払うものとする。

4 費用負担等に関するその他の留意事項

(1) 消耗品等

本業務を実施するに当たり必要な消耗品等については、別紙資料1～5の「仕様書」に定めのある他、以下のとおりとする。

- ①施設利用者が使用する消耗品については、森林総合研究所の負担とする。
- ②事業者が使用する消耗品や付属品については、事業者の負担とする。
- ③保守運転に必要な部品、消耗資材品は、事業者の負担とする。
- ④施設内設置の電話を事業者が業務上使用した場合の電話料金は森林総合研究所の負担とする。

(2) 光熱水費

森林総合研究所は、事業者が本業務を実施するのに必要な電気・ガス・上下水道の使用を無償とする。

(3) 法令変更による増加費用及び損害の負担

法令の変更による事業者に生じた合理的増加費用及び損害は、以下の①から③までのいずれかに該当する場合には森林総合研究所が負担し、それ以外の法令変更による場合については事業者が負担する。

- ①本事業に典型的又は特別に影響を及ぼす法令変更及び税制度の新設
- ②消費税その類似の税制度の新設・変更(税率の変更含む。)
- ③上記①、②のほか、法人税その他類似の税制度の新設・変更以外の税制度の新設・変更(税率の変更含む。)

5 実施期間に関する事項

本業務の実施期間は、平成24年4月1日から平成26年3月31日までとする。

6 入札参加資格に関する事項

- (1) 公共サービス改革法第10条各号(第11号を除く。)の規定に該当しないものであること。
- (2) 独立行政法人森林総合研究所契約事務取扱規程第7条及び第8条に該当しない者であること。
- (3) 平成22・23・24年度農林水産省競争参加資格審査(全省庁統一資格)において、一の事業者で参加する場合又は代表事業者は、「役務の提供等」の「A」、「B」又は「C」等級に格付けされ、代表事業者を除く全ての事業者は関東・甲信越地域の競争参加資格を有する者、又は当該競争参加資格を有していない者で、入札書の受領期限までに競争参加資格審査を受け競争参加資格者名簿に登載された者であること。
- (4) 経営の状況又は信用度が極度に悪化していないと認められる者であり、適正な契約の履行が確保される者であること。
- (5) 農林水産省及び森林総合研究所から指名停止を受けている期間中でないこと。
- (6) 本業務の実施にあたり、法令上必要な資格等を有している者、又は資格等を有している者を業務にあたらせることができる者であること。保安警備業務については、事業者(後述の入札参加グループの場合は、保安警備業務を担当する者)が法令上必要な資格を有していること。
- (7) 本入札は一の事業者で参加することも、入札参加グループで参加することも可とする。なお、入札参加グループで参加する場合は、次の要件を全て満たす者であること。
 - ① 入札参加グループの代表となる代表事業者を定め、入札書類の提出期限までに入札参

加グループ結成に関する協定書(又はこれに類する書類)を提出した者であること。

- ② 入札参加グループの代表事業者を除く全ての事業者は、上記(3)の入札参加グループの代表事業者に係る記述以外の要件及び(1)から(5)の要件を全て満たす者であること。
- ③ 代表事業者及びグループ事業者は、各担当業務において上記(6)の要件を満たす者であること。
- ④ 代表事業者及びグループ事業者は、他の入札参加グループを構成する者、又は単独で入札に参加する者でないこと。

7 入札に参加する者の募集に関する事項

(1) 入札の実施手続及びスケジュール

- ①入札公告 平成23年12月下旬
- ②入札説明会 平成24年1月上旬
- ③現場説明会 平成24年1月上旬
- ④入札等に関する質疑応答 平成24年1月下旬
- ⑤入札書類の提出期限 平成24年2月中旬
- ⑥入札書類の評価 平成24年3月上旬
- ⑦開 札 平成24年3月中旬
- ⑧業務の引き継ぎ 平成24年3月中旬～下旬

(2) 入札実施手続

①提出書類

民間競争入札に参加する者(以下「入札参加者」という。)は、本業務実施にかかる入札金額を記載した書類(以下「入札書」という。)及び総合評価のための業務実施の具体的な方法、その質の確保方法等(以下「業務の質等」という。)に関する書類(以下「企画書」という。)を提出すること。また、公共サービス改革法第10条各号に規定する欠格事由の審査に必要な書類をあわせて提出すること。

②企画書の内容

入札参加者が提出する企画書には、総合評価を受けるために次の事項を記載すること。

(7) 入札参加者及び担当者等【様式1】

- (a) 入札参加者が法人の場合は、法人名、所在地、代表者の氏名及び担当者の氏名並びに連絡先を記載すること。
- (b) 入札参加グループの場合は、代表事業者(法人の場合は、法人名、所在地、代表者の氏名及び担当者の氏名並びに連絡先)及びグループ事業者(法人の場合は、法人名、所在地及び代表者の氏名)を記載すること。
- (c) 関係法令等により、有資格者を業務に当たらせる必要がある場合は、必要な資格及び資格を有するものの氏名を記載すること。

(イ) 必要とされる資格を証明する書類の写し【様式1に添付のこと】

(ウ) 各業務の実績【様式2】

上記1の(2)「業務一覧」で示す業務毎に過去3年間の実績を記載すること。

(イ) 本業務実施の考え方【様式3】

安定した業務を実施するための基本的な方針、業務全般において特に重視するポイント等を記載すること。

(オ) 実施体制及び業務全体の管理方法【様式4】

業務全体の管理方式並びに上記の1.の(2)「業務一覧」で示す業務毎の実施体制及び管理方法を記載すること。(業務全体及び業務毎に作成すること。)

(カ) 本業務に対する提案事項【様式5、6、7】

(a) 本業務の質の確保に関する提案

(b) 従来の実施方法に対して提案を行う場合、提案を行う業務(項目)を明確にし、提案を行う理由、提案の内容、提案による質の維持向上効果又はコストの削減効果(あるいはその両方)を具体的に記載すること。

(キ) 緊急時の体制及び対応方法【様式8】

緊急時(本業務の実施に当たり、想定していた業務実施が困難になる事故・事象が生じた場合)のバックアップ体制と対応方法を記載すること。

③ 公共サービス改革法第10条各号に規定する審査に必要な書類等

本業務の入札参加者については、公共サービス改革法第10条(第15条において準用する場合を含む。)に規定する欠落事由のうち、第4号及び第6号から第9号までの暴力団排除に関する規定(以下「暴力団排除条項」という。)について審査を行いますので、以下に示す書式に準じた書面等により提出願います。なお、「確認のための書面」のうち住民票の写し等については、原則として、落札者決定後速やかに、落札者の意見聴取対象者分を提出願います。

取得した個人情報については、欠格事由該当性の審査のため、必要な範囲において利用し又は警察庁等関係行政機関に対し提供します。

(フ) 暴力団排除条項について【別紙1】

(イ) 意見聴取に必要な事項及び確認のための書面一覧表【別紙2】

(ウ) 提出書類書式【別紙3】

④ 開札に当たっての留意事項

(ア) 開札には、入札参加者又はその代理人が立ち会うものとする。ただし、入札参加者又はその代理人が立ち会わない場合は、入札執行事務に関係のない森林総合研究所職員を立ち会わせて開札する。

(イ) 入札参加者又はその代理人は、開札時刻後に開札場所に入場することはできない。

(ウ) 入札参加者又はその代理人は、開札場所に入場しようとするときは、森林総合研究所職員の求めに応じ、競争参加資格を証明する書類、身分証明書又は入札権限に関する委任状を提示又は提出しなければならない。

(イ) 入札参加者又はその代理人は、森林総合研究所担当職員により開札手続の終了を告げられるまで、若しくは森林総合研究所職員の許可なくして開札場所からの退出はできない。なお、上記によらず開札場所を退出した場合は、辞退するものとみなす。

⑤ 契約の締結

落札者決定後、本業務に係る契約(契約書の様式は別途定める。)を締結するとともに、業務開始に向けた引き継ぎ等に係る調整を開始する。

⑥ 通貨及び言語

入札書、企画書その他提出書類に使用する言語、通貨及び単位は、日本語、日本国通貨、日本の標準時及び計量法(平成4年法律第51号)に規定する計量単位とする。

8 落札者を決定するための評価の基準その他本業務を実施する者の決定に関する事項

落札者の決定は、総合評価落札方式によるものとする。なお、評価は森林総合研究所に設置する技術審査委員会において行うものとする。

(1) 落札者決定にあたっての質の評価項目

落札者を決定するための評価は、提出された企画書の内容が、本業務の目的・趣旨に沿って実行可能なものであるか(必須項目審査)、また、効果的なものであるか(加点項目審査)について行うものとする。なお、詳細は、別紙の評価表により行うものとする。

① 必須項目審査

必須項目審査においては、入札参加者が企画書に記載した内容が、次の必須項目を満たしていることを確認する。全て満たした場合は基礎点(100点)を付与し、一つでも満たしていない場合は不合格とする。

(7) 実施体制

1. 各業務の業務水準が達成されるための体制となっているか。また、グループで参加する場合、代表事業者とグループ企業間の連携が円滑に行くような体制がとられ、機能する仕組みとなっているか。

2. 提案された内容が実現可能な体制であるか。

(4) 業務に対する認識

3. 各業務の目的を理解し、計画的な業務の実施が考えられているか。

4. 各業務を確実に実施するための基本的な方針が明確となっているか。

(ウ) 現行基準レベルの質の確保の実態

5. 各業務の提案内容は、確保すべき水準が確保されるものとなっているか。

② 加点項目審査

必須項目審査で合格した入札参加者に対して、提出された企画書を基に次の加点項目について審査を行う。なお、提案内容については、具体的でありかつ効果的な実施が期待されるかという観点から、基本的には確保すべき水準と提案内容との比較を行い、絶対評価(満点の場合は70点)により加点する。

(7) 管理・運營業務全般に係る提案(20点)

6. 各業務の包括的な管理・運営に関する提案がなされているか。(方法、計画により、各業務の適性かつ円滑な実施が確保されるか。)

7. 施設を適正な状態に保持する等の工夫がみられるか。

8. 各業務におけるコスト削減のための方策が提案されているか。

(4) 保安警備業務(15点)

9. 質の向上に寄与する付加的要件を具備しているか。

10. 質の維持・向上に対して具体的な提案があり、実施について具体的な方法、計画等が明記されており、それらが実施可能な体制が確保されているか。また、改善提案の内容は、質の向上が図られる内容となっているか。

(ウ) 清掃業務(10点)

11. 質の向上に寄与する付加的要件を具備しているか。

12. 質の維持・向上に対して具体的な提案があり、実施について具体的な方法、計画等が明記されており、それらが実施可能な体制が確保されているか。また、改善提案の内容は、質の向上が図られる内容となっているか。

(I) 点検及び保守業務(10点)

13. 質の向上に寄与する付加的要件を具備しているか。

14. 質の維持・向上に対して具体的な提案があり、実施について具体的な方法、計画等が明記されており、それらが実施可能な体制が確保されているか。また、改善提案の内容は、質の向上が図られる内容となっているか。

(オ) 緊急時への対応方法等についての提案(15点)

15. 事故や災害等、具体的な事態を想定し、現実的かつ効果的な対策が提案されているか。

16. 各業務における安全管理及び安全対策に対する提案は、効果的なものであるか。

17. トラブル時や緊急時に円滑に対応し、かつ被害を拡大させないための体制・対策が提案されているか。

(2) 落札者決定にあたっての評価方法

① 落札者の決定方法

除算方式

必須審査により得られた基礎点(100点)と加算項目審査で得られた加算点(最高70点)を加算し、入札価格(予定価格の範囲内であるものに限る。)で除して得た値を総合評価点とし、森林総合研究所の評価及び入札参加者中で最も高い値の者を落札者として決定する。

$$\text{総合評価点} = (\text{基礎点}(100\text{点}) + \text{加算項目審査による加算点}) \div \text{入札価格}$$

② 留意事項

- (7) 必須項目審査の結果、不合格の者については、総合評価点の算定を行わない。
 - (イ) 開札の結果、入札価格が予定価格の制限の範囲内に入札書については、総合評価点の算定を行わない。この場合、次の③で定める再度の入札の参加を妨げるものではない。
 - (ウ) 開札の結果、落札者となるべきものの入札価格が、予定価格の6割に満たない場合は、その価格によつての契約の内容に適合した履行がなされないおそれがあると認められるか否か、次の事項について改めて調査し、該当するおそれがあると認められた場合、また契約の相手方となるべき者と契約を締結することが公正な取引の秩序を乱すおそれがある著しく不相当であると認められた場合には、予定価格の制限の範囲内の価格をもって入札した他の者のうち、総合評価点が最も高い者を落札者として決定することがある。
 - (a) 当該価格で入札した理由及びその積算の妥当性(当該単価で適切な人材が確保されるか否か、就任予定の者に支払われる賃金額が適正か否か、就任予定の者が当該金額で了解しているか否か等)
 - (b) 当該契約の履行体制(常駐者の有無、人数、経歴、勤務時間、専任兼任の別、業務分担等が適切か否か等)
 - (c) 当該契約期間中における他の契約請負状況
 - (d) 手持機械その他固定資産の状況
 - (e) 過去の国の行政機関等及び地方公共団体等に対する契約の履行状況
 - (f) 経営状況
 - (g) 信用状況
 - (イ) 開札の結果、落札者となるべき者が二者以上あるときは、直ちに当該入札参加者又はその代理人に「くじ」を引かせ、落札者を決定するものとする。なお、「くじ」を引くべき者が「くじ」に応じないときは、入札執行事務に関係のない森林総合研究所職員が、これに代わって「くじ」を引き、落札者を決定するものとする。
 - (オ) 落札者が決定したときは、遅滞なく落札者の氏名若しくは名称、落札価格、落札決定の理由並びに提案された内容のうち、具体的な実施体制及び実施方法の概要について公表するものとする。
- ### ③ 初回の入札で落札者が決定しなかった場合の取扱いについて
- (7) 開札の結果、予定価格の制限の範囲内で入札した者がいないときは、直ちに再度の入札を行うものとする。なお、入札参加者又はその代理人が立ち会わない場合若しくは森林総合研究所職員の許可なくして開札場所から退出した場合は、辞退したものとみなす。
 - (イ) 上記(7)によつてもなお落札者となるべき者がいないときは、入札条件を見直し、再度公告入札に付することとする。

再度の公告によっても落札事業者となるべき者が決定しない場合、又は業務の実施に必要な期間が確保できない等、やむを得ない場合は、森林総合研究所が自ら当該業務を実施すること等とし、その理由を公表するとともに官民競争入札等監理委員会に報告する。

9 本業務に関する従来の実施状況に関する情報の開示に関する事項
別添「従来の実施状況」のとおり

10 事業者可以使用させることができる財産に関する事項

(1) 使用可能な施設

本業務に係る森林総合研究所の施設、設備等のすべて。

(2) 事務スペース等の借り受け

- ① 事業者は本業務及びこれに付随する業務を実施するため、森林総合研究所から一定の事務スペース等を無償で借り受けることができる。
- ② 施設の使用を終了し、又は中止した場合は、原状回復の上、直ちに森林総合研究所に返還し、森林総合研究所の検査確認を受けなければならない。

(3) 使用目的の制限等

- ① 事業者は、上記(1)及び(2)の施設・設備等は、本業務及びこれに付随する業務以外の目的で使用してはならない。
- ② 事業者は、上記(1)及び(2)の施設・設備等を使用する際は、森林総合研究所に指示に従い、善良な管理者の注意をもって適切に使用しなければならない。なお、万一、施設・設備等に損害を与えた場合は、直ちに監督職員に報告し、その指示に従い、事業者の負担において修復等を行うものとする。

(4) 機器等の持ち込み

- ① 事業者は、森林総合研究所の事務に支障を来さない範囲において、本業務に必要な機器・設備等を持ち込むことができるものとする。ただし、持ち込む場合には、事前に森林総合研究所の承諾を得なければならない。
- ② 上記①の機器・設備については、適切に管理すること。
- ③ 施設の使用を終了し、又は中止した場合は、直ちに原状回復を行い、森林総合研究所の検査確認を受けなければならない。

(5) 使用にかかる経費等

- ① 上記(1)及び(2)の施設・設備等については、無償で使用することができる。
- ② 上記(4)①の機器・設備等を設置するための経費及びこれから生じる経費は、上記4(2)に定める光熱水費を除き、事業者の負担とする。

11 事業者が、森林総合研究所に対して報告すべき事項、秘密を適正に取り扱うために必要な措置その他の本業務の適性かつ確実な実施の確保のために講ずべき措置に関する事項

(1) 報告等

① 業務従事者名簿等の提出

- (7) 事業者は、本業務開始日までに統括責任者等を選出し、管理体制を書面にて森林総合研究所に提出する。
- (4) 事業者は、本業務開始日までに本業務に従事する者、本業務を行うに当たり必要な資格を有する者の名簿を森林総合研究所に提出する。
- (7) 事業者は、点検等及び保守業務、保安警備業務、清掃業務に従事する者の配置予定表を監督職員に届け出ること。

② 業務計画書の作成と提出

事業者は、各年度の本業務開始日までに年度毎の管理・運營業務計画書を作成し、森林総合研究所に提出すること。

③ 業務報告書の作成と提出

(ア) 事業者は、業務の内容に応じて、森林総合研究所の指定する周期において業務報告書を作成し、監督職員に提出すること。

(イ) 事業者は、各年度終了後、当該年度に係る本業務の年間総括報告書を森林総合研究所に提出すること。

(ウ) 事業者は、万一、事故等が発生した場合は、迅速に対応するとともに、直ちに監督職員に報告すること。

(2) 森林総合研究所による調査への協力

森林総合研究所は、事業者による業務の適性かつ確実な実施を確保する必要があると認めるときは、事業者に対し、当該管理・運營業務の状況に関し必要な報告を求め、又は事業者の事務所(又は業務実施場所)立ち入り、業務の実施状況又は帳簿、書類その他の物件を検査し、若しくは関係者に質問することができる。

立ち入り検査をする森林総合研究所の職員は、検査等を行う際には、当該検査等が公共サービス改革法第26条第1項に基づくものであることを事業者に明示するとともに、その身分を示す証明書を携帯し、関係者に提示するものとする。

(3) 指示

森林総合研究所は、事業者による本業務の適性かつ確実な実施を確保するために必要があると認めるときは、事業者に対し、必要な措置を講ずべきことを指示することができるものとする。

(4) 秘密の保持

事業者は、本業務に関して森林総合研究所が開示した情報等(公知の事実等を除く。)及び業務遂行過程で作成した提出物等に関する情報を漏えいしてはならないものとし、そのための必要な措置を講じなければならない。事業者(その者が法人である場合にあっては、その役員)若しくはその職員その他本業務に従事している者又は従事していた者は、業務上知り得た秘密を漏らし、又は盗用してはならない。これらの者が秘密を漏らし、又は盗用した場合には、公共サービス改革法第54条の規定により罰則の適用がある。

(5) 個人情報の取り扱い

① 基本的事項

事業者は、個人情報の保護の重要性を認識し、本業務による事務を処理するための個人情報の取り扱いにあたっては、個人の権利利益を侵害することのないよう、行政機関の保有する個人情報の保護に関する法律(平成15年5月30日法律第58条)第6条第2項の規定に基づき、個人情報の漏えい、滅失、改ざん又はき損の防止その他の個人情報の適正な管理のために必要な措置を講じなければならない。

② 取得の制限

事業者は、本業務による事務を処理するために個人情報を取得するときは、あらかじめ、本人に対しその利用目的を明示しなければならない。

また、当該利用目的の達成に必要な範囲内で、適正かつ公正な手段で個人情報を取得するものとする。

③ 利用及び提供の制限

事業者は、森林総合研究所の指示又は承諾があるときを除き、個人情報を自ら利用し、又は提供してはならない。

④ 複写等の禁止

事業者は、森林総合研究所の指示又は承諾があるときを除き、本業務による事務を処理するために担当職員から提供を受けた個人情報記録された資料等を複写し、又は複製してはならない。

⑤ 事案発生時における報告

事業者は、個人情報の漏えい等に事案が発生し、又は発生する恐れがあることを知ったときは、速やかに担当職員に報告し、指示に従うものとする。本業務は終了し、又は解除された後においても同様とする。

⑥ 管理体制の整備

事業者は、本業務による事務に係る個人情報の管理に関する責任者を特定するなど管理体制を定めなければならない。

⑦ 業務従事者への周知

事業者は、業務従事者に対し、在職中及び退職後においても本業務による事務に関して知り得た個人情報の内容をみだりに他人に知らせ、又は不当な目的に使用してはならないなど、個人情報の保護に関して必要な事項を周知しなければならない。

(6) 業務の引継ぎ

① 事業者から本業務が適正かつ円滑に実施できるよう必要に応じて前年度の本業務実施事業者から業務開始日までに必要な引継ぎを受けなければならない。

② 本業務を実施する事業者の変更があった場合には、事業者は、変更後の事業者との間で業務内容について適切に引継ぎを行わなければならない。この場合、業務引継資料等を作成の上、森林総合研究所に文書及び電子媒体で業務終了日までに提出しなければならない。なお、電子媒体の提出にあたっては、Microsoft Office Word 又はMicrosoft Office Excel形式とし、事前に最新パターンによるウイルスチェックを行い、ウイルス等に感染していないことを確認すること。

(7) 契約に基づき事業者が講ずべき措置

① 業務の開始及び中止

(ア) 事業者は、締結された本契約に定められた業務開始日に、確実に本業務を開始しなければならない。

(イ) 事業者は、やむを得ない事由により、本業務を中止しようとするときは、あらかじめ森林総合研究所の承諾を得なければならない。

② 公正な取扱い

(ア) 事業者は、本業務の実施にあたって、当該施設利用者を具体的な理由なく区別してはならない。

(イ) 事業者は、当該施設利用者の取扱いについて、自らが行う他の事業における利用の有無等により区別してはならない。

③ 金品等の授受の禁止

事業者は、本業務において、金品等の受け取り、又は与えることをしてはならない。

④ 宣伝行為の禁止

事業者及び本業務に従事する者は、本業務の実施にあたって、自らが行う業務の宣伝を行ってはならない。事業者及び本業務を実施する者は、本業務の実施の事実をもって、第三者に対し、誤解を与えるような行為をしてはならない。

⑤ 法令の遵守

事業者は、本業務を実施するにあたり、適用を受ける関係法令等を遵守しなければならない。

⑥ 安全衛生

事業者は、本業務に従事する者の労働安全衛生に関する労働管理について、責任者を定め、関係法令に従って行わなければならない。

⑦ 記録・帳簿書類等

事業者は、実施年度毎に本業務に関して作成した記録や帳簿書類を、委託事業を終了し、又は中止した日に属する年度の翌年度から起算して5年間保管しなければならない。

⑧ 権利の譲渡

事業者は、原則として本契約に基づいて生じた権利の全部又は一部を第三者に譲渡してはならない。

⑨ 権利義務の帰属

- (ア) 本業務の実施が第三者の特許権、著作権その他の権利と抵触するときは、事業者は、その責において、必要な措置を講じなければならない。
- (イ) 事業者は、本業務の実施状況を公表しようとするときは、あらかじめ森林総合研究所の承諾を得なければならない。

⑩ 再委託の取扱い

- (ア) 事業者は、本業務の実施にあたり、その全部を一括して再委託してはならない。
- (イ) 一の事業者では、本業務を実施できない場合は、あらかじめ入札参加グループを結成すること。
- (ウ) 事業者は、本業務の実施にあたり、その一部について再委託を行う場合は、原則としてあらかじめ企画書において再委託に関する事項(再委託先の住所、名称、再委託先に委託する業務の範囲、再委託を行うことの合理性及び必要性、再委託先の業務履行能力並びに報告徴収その他業務管理方法)について記載しなければならない。【様式9】
- (エ) 事業者は、本契約締結後やむを得ない事由により再委託を行う場合には、再委託に関する事項(再委託先の住所、名称、委託する業務の範囲、再委託を行うことの合理性及び必要性、再委託先の業務履行能力並びに報告徴収その他業務管理の方法)を明らかにした上で、森林総合研究所の承諾を得なければならない。
- (オ) 事業者は、上記(イ)から(ウ)により再委託を行う場合には、再委託先から必要な報告を徴収することとする。
- (カ) 上記の秘密の保持等、公正な取扱い、金品の授受の禁止、宣伝行為の禁止、森林総合研究所の契約によらない自らの業務の禁止等については、再委託先は事業者と同様の義務を負うものとする。また、事業者は、再委託先に遵守させるための必要な措置を講じなければならない。

⑪ 業務途中における入札参加グループからの脱退

代表事業者及び入札参加グループの参加事業者は、本業務を完了する日までは入札参加グループから脱退することはできない。

⑫ 業務途中における参加企業の破産又は解散に対する措置

入札参加グループのうちいずれかが業務途中において破産又は解散した場合においては、森林総合研究所の承諾を得て、残存する参加事業者が共同連帯して当該参加事業者の分担業務を完了するものとする。

ただし、残存する参加事業者のみでは適正な履行の確保が困難なときは、残存事業者全員及び森林総合研究所の承諾を得て、新たな構成員を当該入札参加グループに加入させ、当該参加事業者を加えた入札参加グループが共同連帯して破産又は解散した参加事業者の分担業務を完了するものとする。

⑬ 契約解除

森林総合研究所は、事業者が次のいずれかに該当するときは、契約を解除することができる。

- (7) 公共サービス改革法第22条第1項第1号イからチ又は同項第2号に該当するとき
- (4) 暴力団の業務を統括する者又は従業員としていることが明らかになったとき
- (ウ) 暴力団又は暴力団員関係者と社会的に非難されるべき関係を有していることが明らかになったとき

⑭ 契約解除時の取扱い

- (7) 上記⑬に該当し、契約を解除した場合には、森林総合研究所は事業者に対し、当該解除の日までに本業務を契約に基づき実施した期間にかかる委託費を支給する。
- (4) この場合、事業者は、契約金額の100分の10に相当する金額を違約金として森林総合研究所の指定する期間内に納付しなければならない。
- (ウ) 森林総合研究所は、事業者が上記(4)の規定による金額を森林総合研究所の指定する期日までに支払わないときは、その支払期限の翌日から起算して支払のあった日までの日数に応じて、年100分の5の割合で計算した金額を延滞金として納付させることができる。
- (イ) 森林総合研究所は、契約の解除及び違約金の徴収をしてもなお損害賠償の請求をすることができる。

⑮ 委託内容の変更

森林総合研究所及び事業者は、本業務の質の向上の推進、又はその他やむを得ない事由により本契約の内容を変更しようとする場合は、あらかじめ変更の理由を書面によりそれぞれの相手方に提出し、それぞれの相手方の承諾を得なければならない。

⑯ 設備更新の際における事業者への措置

実施期間中に設備が更新される際は、更新機器について事業者へ通知するとともに、契約変更を行う場合がある。

⑰ 契約の解釈

本契約に関して疑義が生じた事項については、その都度、事業者と森林総合研究所が協議するものとする。

12 事業者が本業務を実施するにあたり第三者に損害を加えた場合において、その損害の賠償に関し契約により当該事業者が負うべき責任に関する事項

事業者又はその職員その他の本業務に従事する者が、故意又は過失により、第三者に損害を加えた場合は、次に定めるところによるものとする。

- (1) 森林総合研究所が当該第三者に対する賠償を行ったときは、森林総合研究所は事業者に対し、当該第三者に支払った損害賠償額(当該損害の発生について森林総合研究所の責めに帰すべき理由が存する場合は、森林総合研究所が自ら賠償の責めに任ずべき金額を超える部分に限る。)について求償することができる。
- (2) 事業者が民法(明治29年法律第89号)第709条等に基づき、当該第三者に対する賠償を行った場合でも、当該損害の発生について森林総合研究所の責めに帰すべき理由が存するときは、事業者は森林総合研究所に対し、当該第三者に支払った損害賠償額のうち自ら賠償の責めに任ずべき金額を超える部分について求償することができる。

13 公共サービス改革法第7条第8項に規定する評価に関する事項

(1) 実施状況等に関する調査の時期

内閣総理大臣が行う評価の時期(平成25年6月を予定)に踏まえ、本業務の実施状況等について、平成25年3月31日時点における状況を調査するものとする。

(2) 調査の方法

森林総合研究所は、事業者が実施した管理・運營業務の内容について、その評価が的確

に実施されるように、実施状況等の調査を行うものとする。

(3) 調査項目

- ① 上記2(1)において、管理・運營業務の質として設定した項目
- ② 上記2(2)において、確保すべき水準として設定した項目
- ③ 上記2(3)に基づき、事業者から提案のあった項目に対する履行状況

(4) 森林総合研究所は、必要に応じ、事業者から直接意見の聴取等を行うことができるものとする。

(5) 森林総合研究所は上記調査について取りまとめた本業務の実施状況等について、評価を行うために、平成25年6月を目途に内閣総理大臣及び官民競争入札等監理委員会に提出するものとする。なお、森林総合研究所は、本業務の実施状況等を提出するにあたり外部有識者(もしくは技術審査委員会)の意見を聴くものとする。

14 その他本業務の実施に関し必要な事項

(1) 本業務の実施状況等の報告及び公表

事業者の実施状況等については、上記11に示す報告等を踏まえ、森林総合研究所において年度毎に取りまとめて官民競争入札等監理委員会へ報告するとともに、公表するものとする。

また、森林総合研究所は、事業者に対する会計法令に基づく監督及び検査について、業務終了後に官民競争入札等監理委員会へ報告するとともに、公共サービス改革法第26条及び第27条に基づく報告徴収、立ち入り検査、指示等を行った場合には、その都度、措置内容及び理由並びに結果の概要を官民競争入札等監理委員会へ報告することとする。

(2) 上記13(4)の規定は、上記(2)の規定により指示をした場合について準用する。

(3) 森林総合研究所の検査・監督体制

本契約に係る検査・監督体制は次のとおりであり、監督は、契約責任者等が、自ら又は補助者に命じて、立ち会い、指示その他の適切な方法によって行うものとする。

① 施設管理責任者

森林総合研究所総務部管財課長
森林総合研究所総務部管理主幹

② 検査職員

森林総合研究所総務部用度課検収係長
森林総合研究所総務部管財課施設管理専門職
森林総合研究所総務部管理主幹

③ 監督職員

○森林総合研究所総務部管財課施設係長
森林総合研究所総務部管財課建築営繕係長
森林総合研究所総務部管財課設備管理係長
森林総合研究所総務部管理課会計第二係長

* ○印の職員は、業務全般について統括責任者と主に対応する職員である。

(5) 事業者が負う可能性のある主な責務等

① 事業者の責務等

(ア) 公共サービス改革法第25条第2項の規定により、本業務に従事する者は、刑法(明治40年法律第45号)その他の罰則の適用については、法令により公務に従事する職員とみなされる。

(イ) 公共サービス改革法第54条の規定により、本業務に実施に関して知り得た秘密を漏らし、又は盗用した者は、1年以下の懲役又は50万円以下の罰金に処される。

(ウ) 公共サービス改革法第55条の規定により、報告をせず、若しくは虚偽の報告をし、

又は検査を拒み、妨げ、若しくは忌避し、若しくは質問に対して答弁せず、若しくは虚偽の答弁をした者、あるいは指示に違反した者は、30万円以下の罰金に処される。

- (I) 公共サービス改革法第56条の規定により、法人の代表者又は法人若しくは人の代理人、使用人、その他の従業者が、その法人又は人の業務に関し、公共サービス改革法第55条の違反行為をしたときは、行為者を罰するほか、その法人又は人に対して同条の刑が科せられる。

② 会計検査

事業者は、①本業務が会計検査院法(昭和22年法律第73条)第22条に該当したとき、②同法第23条第1項第7号に規定する「事務若しくは業務の受託者」に該当し、会計検査院が必要と認めるときは、同法第25条及び第26条により、会計検査院の実地検査を受け、又は同院から直接若しくは森林総合研究所を通じて、資料・報告等の提出を求められ、若しくは質問を受ける場合がある。

森林総合研究所施設管理・運営業務 評価表

| 実施 要項 区分 | 業務区分 | 項番 | 評 価 内 容 | 主となる 評価対象 資料 | 得点配分 (*重要度に応じて定める) | | 得点 |
|---------------------------------|-----------------------|---|--|--------------------|-----------------------|------|----|
| | 実施要項区分 | | | | 基礎点 | 加算点 | |
| ① 必 須 項 目 審 査 | 業務共通 | | | | | | |
| | 1) 実施体制 | 1 | 各業務の業務水準が維持される体制であるか。(グループで参加する場合、代表企業とグループ企業の連携が可能な体制であるか。) | 様式4 | 0/20 | — | |
| | | 2 | 提案された内容が実現可能な体制であるか。 | 様式4 | 0/20 | — | |
| | 2) 業務に対する認識 | 3 | 管理・運営業務の目的を理解し、計画的な業務の実施が考えられているか。 | 様式5 | 0/20 | — | |
| | | 4 | 本業務を確実に実施するための基本的な方針が明確となっているか。 | 様式5 | 0/20 | — | |
| 3) 現行基準レベルの質の確保の実態 | 5 | 各業務の提案内容は、(発注者側の)要求水準が確保されているものとなっているか。 | 様式5,7 | 0/20 | — | | |
| ② 加 点 項 目 審 査 | 管理・運営業務全般に係る業務に関する提案 | | | | | | |
| | 1) 業務の質についての提案内容 | 6 | 本業務の包括的な管理・運営に関する提案がなされているか。(方法、計画により、各業務の適性かつ円滑な実施が確保されるか。) | 様式4,5 | — | 0~5 | |
| | | 7 | 施設を適正な状態に保持する等の工夫がみられるか。 | 様式5,6 | — | 0~5 | |
| | 2) コスト削減に関する提案内容 | 8 | 各業務におけるコスト削減のための方策が提案されているか。 | 様式5,6 | — | 0~10 | |
| | | 保安警備業務 | | | | | |
| | 1) 業務の質及び改善についての提案内容 | 9 | 質の向上に寄与する付加的要件を具備しているか。 | 様式4,5,6 | — | 0~5 | |
| | | 10 | 質の維持・向上に対して具体的な提案があり、実施について具体的な方法、計画等が明記されており、それらが実施可能な体制が確保されているか。また、改善提案の内容は、質の向上が図られる内容となっているか。 | 様式4,5,6 | — | 0~10 | |
| | 清掃業務 | | | | | | |
| | 1) 業務の質及び改善についての提案内容 | 11 | 質の向上に寄与する付加的要件を具備しているか。 | 様式4,5,6 | — | 0~5 | |
| | | 12 | 質の維持・向上に対して具体的な提案があり、実施について具体的な方法、計画等が明記されており、それらが実施可能な体制が確保されているか。また、改善提案の内容は、質の向上が図られる内容となっているか。 | 様式4,5,6 | — | 0~5 | |
| | 点検及び保守業務 | | | | | | |
| | 1) 業務の質及び改善についての提案内容 | 13 | 質の向上に寄与する付加的要件を具備しているか。 | 様式4,5,6 | — | 0~5 | |
| | | 14 | 質の維持・向上に対して具体的な提案があり、実施について具体的な方法、計画等が明記されており、それらが実施可能な体制が確保されているか。また、改善提案の内容は、質の向上が図られる内容となっているか。 | 様式4,5,6 | — | 0~5 | |
| | 緊急への対応方法等についての提案 | | | | | | |
| | 1) 緊急時及び安全管理についての提案内容 | 15 | 事故や災害等、具体的な事態を想定し、現実的かつ効果的な対策が提案されているか。 | 様式8 | — | 0~5 | |
| | | 16 | 各業務における安全管理及び安全対策に対する提案は、効果的なものであるか。 | 様式5 | — | 0~5 | |
| | | 17 | トラブル時や緊急時に円滑に対応し、かつ被害を拡大させないための体制・対策が提案されているか。 | 様式8 | — | 0~5 | |
| 合計得点 | | | | | 0~100 | 0~70 | |

従来の実施状況に関する情報の開示

1. 実施に要した経費

(単位:千円)

| | | 平成20年度 | 平成21年度 | 平成22年度 |
|-----------|---------------|--------|--------|--------|
| | 人件費 | 0 | 0 | 0 |
| | 常勤職員 非常勤職員 | 0 | 0 | 0 |
| 物件費 | | 0 | 0 | 0 |
| 委託費等 | 委託費定額分 | 20,030 | 27,343 | 27,809 |
| | 成果報酬分 | 0 | 0 | 0 |
| | 旅費その他 | 0 | 0 | 0 |
| 計(a) | | 20,030 | 27,343 | 27,809 |
| 参考値 | 減価償却費 | | | |
| | 退職給付費用 | | | |
| (b) | 間接部門費 | | | |
| (a) + (b) | | 20,030 | 27,343 | 27,809 |

委託の内容

(単位:千円)

| 案 件 名 | 平成20年度 | 平成21年度 | 平成22年度 |
|------------------|--------|--------|--------|
| (1) 保安警備業務 | | | |
| 保安警備業務(本所) | 10,489 | 15,629 | 16,527 |
| 保安警備業務(林木育種センター) | 1,449 | 1,449 | 1,386 |
| (2) 清掃業務 | | | |
| 清掃業務(本所) | 5,229 | 7,843 | 8,032 |
| (3) 点検及び保守業務 | | | |
| エレベータ点検業務(本所) | 1,801 | 1,360 | 806 |
| 自動扉点検保守業務(本所) | 1,062 | 1,062 | 1,058 |
| 計 | 20,030 | 27,343 | 27,809 |

(注記事項)

- エレベータ点検業務は、競争入札の結果減額となっており、更にH21年度及びH22年度はエレベータ1基の改修工事に伴い工期内の点検業務及び法定点検費用が減額となっている。
- その他委託額に変動があるものは、業務内容に変更はないが競争入札の結果による。

2. 従来の実施に要した人員

| | 平成20年度 | 平成21年度 | 平成22年度 |
|--|--------|--------|--------|
| 常勤職員 | 0 | 0 | 0 |
| 非常勤職員 | 0 | 0 | 0 |
| <p>(業務従事者に求められる知識・経験等) 業務実施上必要な法定資格は次のとおりとする。また、個々の業務に従事する者については、当該業務の経験を有している者とする。</p> <p>【常駐者の有資格】</p> <p>保安警備業務 警備責任者 施設警備2級以上の検定資格を有する者で、保安警備業務について、実務経験3年以上の者 警備員 警備責任者の指示に従って作業を行う能力を有する者で、保安警備について、実務経験3年未満程度の者</p> <p>清掃業務 業務責任者 清掃作業監督者又はビルクリーニング技能士の資格を有する者で、清掃業務について、実務経験3年以上の者 業務担当者 業務責任者の指示に従って作業を行う能力を有する者で、清掃業務について、実務経験3年未満程度の者</p> <p>【点検者等の有資格】</p> <p>エレベータ点検業務 業務責任者 1級建築士若しくは2級建築士又は国土交通大臣が認定した昇降機検査資格取得後、エレベータの点検又は保守業務について、実務経験5年以上の者 業務担当者 1級建築士若しくは2級建築士又は国土交通大臣が認定した昇降機検査資格取得後、エレベータの点検又は保守業務について、実務経験3年以上の者</p> <p>自動扉点検保守業務 業務責任者 自動ドア施工技能士の資格取得後、自動扉の点検又は保守業務について、実務経験5年以上の者 業務担当者 自動ドア施工技能士の資格取得後、自動扉の点検又は保守業務について、実務経験3年以上の者</p> <p>(業務従事者の人員) 上記業務はいずれも業者請負である。</p> | | | |

(業務の繁忙の状況とその対応)

* 該当なし

過去における業務従事者

(単位:人)

| | 平成20年度 | 平成21年度 | 平成22年度 |
|------------|--------|--------|--------|
| 保安警備業務(本所) | 972 | 972 | 972 |
| 清掃業務 | 885 | 885 | 885 |

* 人員は年間延べ常駐者の人数である。

* 業務量に変動はない。

* 点検保守業務には常駐者がおらず、
業務従事者の人工を仕様書で決めて
いない。

3. 従来の実施に要した施設及び設備

| 業務名 | 施設 | 貸与物品 |
|----------------------|------------|-------------------|
| 保安警備業務(本所) | 研究本館防災センター | 机、椅子、更衣ロッカー、二段ベッド |
| 〃 | 表門守衛所 | 机、椅子 |
| 保安警備業務 (林木育種センター) | なし | なし |
| 清掃業務(本所) | 研究本館清掃委託控室 | 机、椅子、更衣ロッカー |
| 点検及び保守業務(本所) | なし | なし |

* 業務を実施するため上記施設・物品を無償貸与。

* 上記以外で委託業務を行うにあたり必要なものは、委託者において用意する。

4. 従来の実施における目標の達成の程度

| | 平成20年度 | | 平成21年度 | | 平成22年度 | |
|--|--------|----|--------|----|--------|----|
| | 目標 | 実績 | 目標 | 実績 | 目標 | 実績 |
| | | | | | | |
| | | | | | | |
| | | | | | | |
| | | | | | | |

* 具体的な数値目標の設定はしていない。

* 従来 of 管理業務については、目標は設定されていないが問題なく十分に達成されている。

5. 従来の実施方法等

従来 of 業務分担は以下のとおり

| 業務名 | 現 状 | | 民間競争入札 | | 備 考 |
|-------------|---------|-----|---------|-----|-----|
| | 森林総合研究所 | 委託者 | 森林総合研究所 | 委託者 | |
| 1) 保安警備業務 | | ○ | | ○ | |
| 2) 清掃業務 | | ○ | | ○ | |
| 3) 点検及び保守業務 | | ○ | | ○ | |

対象事業については、全て委託であるため森林総合研究所では直接実施していないが、組織図は以下のとおり

理事長
理事
監事

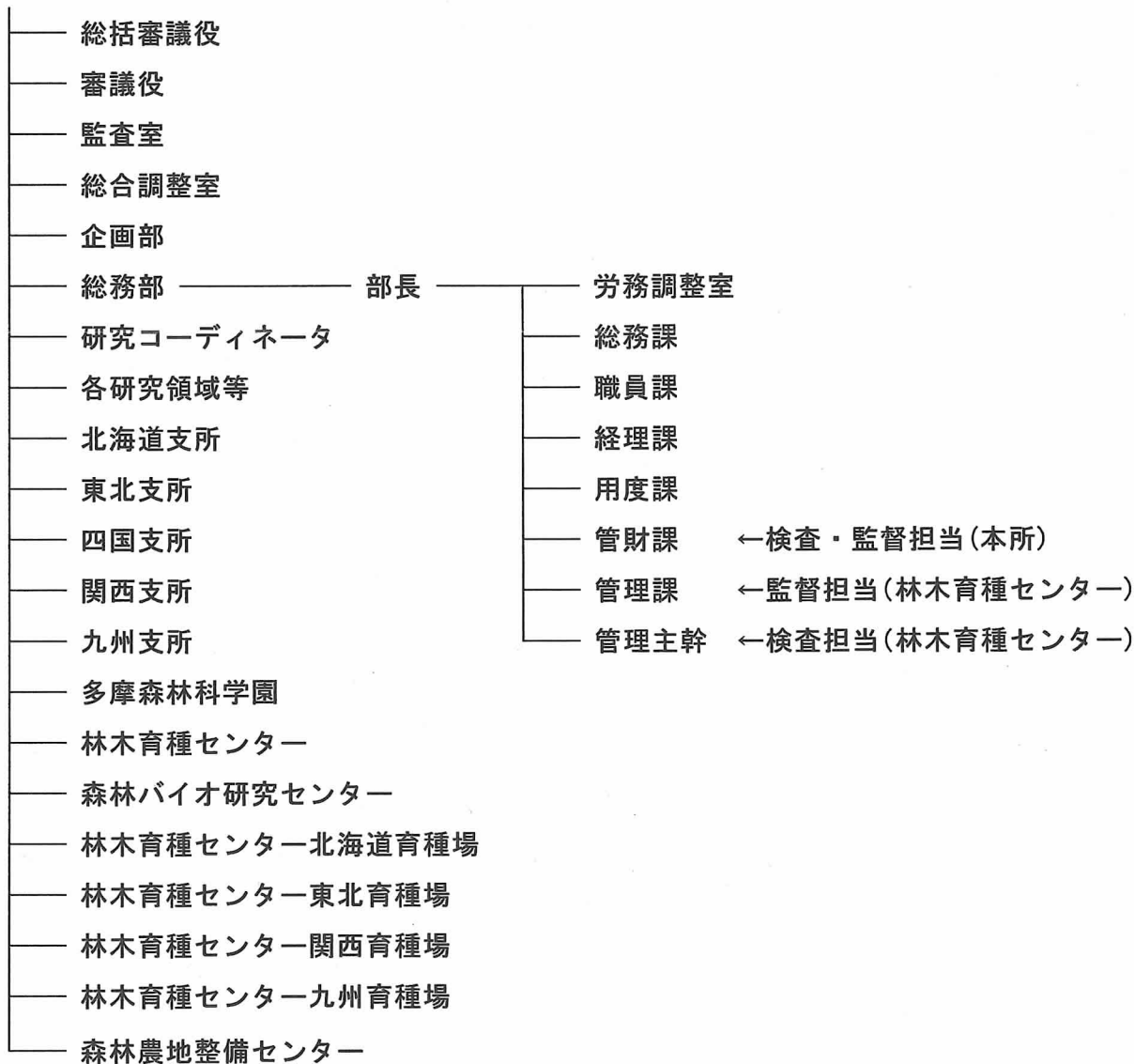

施設環境に関するアンケート

森林総合研究所の施設環境について、ご感想をお聞かせ下さい。

1. 研究本館の廊下についてお伺いします。

(1) 廊下は衛生的に清掃されていると感じますか。

- ①非常に衛生的…4
- ②やや衛生的…3
- ③やや不衛生…2
- ④不衛生…1

(2) (1)で「やや不衛生」又は「不衛生」と回答した方にお伺いします。
そのように感じた理由をお聞かせ下さい。

【

】

2. 研究本館のトイレについてお伺いします。

(1) トイレは衛生的に清掃されていると感じますか。

- ①非常に衛生的…4
- ②やや衛生的…3
- ③やや不衛生…2
- ④不衛生…1

(2) (1)で「やや不衛生」又は「不衛生」と回答した方にお伺いします。
そのように感じた理由をお聞かせ下さい。

【

】

(3) トイレトペーパーなどの消耗品の補充は十分ですか。

- ①良い…4
- ②おおむね良い…3
- ③やや悪い…2
- ④悪い…1

(2) (1)で「やや悪い」又は「悪い」と回答した方にお伺いします。
そのように感じた理由をお聞かせ下さい。

【

】

3. 研究本館の会議室についてお伺いします。

(1) 会議室の清掃は十分行われていますか。

- ①良い…4
- ②おおむね良い…3
- ③やや悪い…2
- ④悪い…1

(2) (1)で「やや悪い」又は「悪い」と回答した方にお伺いします。
そのように感じた理由をお聞かせ下さい。

【

】

4. 構内の車道、歩道、植え込みについてお伺いします。

(1) 車道、歩道、植え込み等の清掃は十分行われていますか。

- ① 良い…4
- ② おおむね良い…3
- ③ やや悪い…2
- ④ 悪い…1

(2) (1)で「やや悪い」又は「悪い」と回答した方にお伺いします。
そのように感じた理由をお聞かせ下さい。

【

】

5. 警備員についてお伺いします。

(1) 警備員の対応はいかがでしたか。

- ① 良い…4
- ② おおむね良い…3
- ③ やや悪い…2
- ④ 悪い…1

(2) (1)で「やや悪い」又は「悪い」と回答した方にお伺いします。
そのように感じた理由をお聞かせ下さい。

【

】

管理・運營業務企画書

1. 企業の代表責任者及び本業務担当者

- 入札参加グループの場合は、入札参加グループの一覧と代表企業、グループ企業の代表責任者及び本業務担当者
(実施要項に記載した資格を証明する書類の写しを添付すること。)

| 2. 業務実績 | | | |
|----------------------------------|-----|----|---------------|
| ■本実施要項(1.)で示す業務毎に過去3年の実績を記載すること。 | | | |
| (1) 統括責任者業務 | | | |
| 業務名 | 発注者 | 時期 | 業務内容 |
| | | | 施設規模 請負金額等 |
| | | | 施設規模 請負金額等 |
| | | | 施設規模 請負金額等 |
| (2) 保安警備業務 | | | |
| 業務名 | 発注者 | 時期 | 業務内容 |
| | | | 施設規模 請負金額等 |
| | | | 施設規模 請負金額等 |
| | | | 施設規模 請負金額等 |
| (3) 清掃業務 | | | |
| 業務名 | 発注者 | 時期 | 業務内容 |
| | | | 施設規模 請負金額等 |
| | | | 施設規模 請負金額等 |
| | | | 施設規模 請負金額等 |
| (4) 点検及び保守業務 | | | |
| 業務名 | 発注者 | 時期 | 業務内容 |
| | | | 施設規模 請負金額等 |
| | | | 施設規模 請負金額等 |
| | | | 施設規模 請負金額等 |

3. 本業務実施の考え方

- 安定した業務を実施するための基本的な方針、業務全般において特に重視するポイント等を具体的に記載すること。

4. 業務毎の実施体制及び業務全体の管理方法

- 本実施要項で示す業務毎に、実施体制及び業務全体の管理方法等を具体的に記載すること。
業務毎に実施する企業が異なる場合は、業務全体の管理方法に加え、業務毎の実施体制及び管理体制を記載すること。
- 別添仕様書で必要とする資格者の選任を行い、明記すること。
(資格者証等の写しを添付)

5. 管理・運營業務の実施全般に対する質の確保に関する提案

■以下の項目について簡潔にまとめること。

1. 管理・運營業務に対する質の確保についての考え方
2. 業務毎の質の維持・向上に関する提案事項
3. 業務毎の安全管理及び安全対策に対する提案事項
4. コスト削減に関する提案

| 6. 改善提案総括表 | | | |
|---|-------|-------|-----|
| <p>■別に定める各業務の仕様書に対して改善提案を行う場合は、改善を行う業務の項目と提案の概略を整理すること。 なお、下記に改善提案がない業務項目については、森林総合研究所が提示する最低水準として別に定める各業務の仕様書に基づいて業務を行うものとする。</p> | | | |
| (1) 統括責任者業務 | | 提案の有無 | 有 無 |
| 業務項目 | 提案の概略 | | |
| * 既存の仕様書類に定める項目を明記 | | | |
| | | | |
| | | | |
| (2) 保安警備業務 | | 提案の有無 | 有 無 |
| 業務項目 | 提案の概略 | | |
| * 既存の仕様書類に定める項目を明記 | | | |
| | | | |
| | | | |
| (3) 清掃業務 | | 提案の有無 | 有 無 |
| 業務項目 | 提案の概略 | | |
| * 既存の仕様書類に定める項目を明記 | | | |
| | | | |
| | | | |
| (4) 点検及び保守業務 | | 提案の有無 | 有 無 |
| 業務項目 | 提案の概略 | | |
| * 既存の仕様書類に定める項目を明記 | | | |
| | | | |
| | | | |

7. 各業務の従来の実施方法に対する改善提案

- (1) 改善提案を行う業務及び項目
- (2) 改善提案の趣旨
- (3) 改善提案の具体的な内容
- (4) 最低水準の確保に対する具体的な説明

8. 緊急時の体制及び対応方法

■緊急時・非常時のバックアップ体制と対応方法を具体的に記載すること。

| 9. 再委託に関する事項 | | | | |
|--------------|-----|-----|-----------------------|--------------------------------------|
| 再委託する業務 | 名 称 | 住 所 | 再委託を行うことの 合理性及び必要性 | 再委託先の業務履行能力並 びに報告徴収その他業務管 理の方法 |
| | | | | |
| | | | | |
| | | | | |
| | | | | |
| | | | | |
| | | | | |
| | | | | |

(注)本契約締結後、やむを得ない事由により再委託を行う場合には、再委託に関する事項(再委託先の住所・名称・委託する業務の範囲、再委託を行うことの合理性及び必要性、再委託先の業務履行能力並びに報告徴収その他業務管理の方法)を明らかにした上で、森林総合研究所の承諾を得なければならない。

暴力団排除条項について

| | |
|--------------|--|
| 1. 第10条第4号関係 | |
| 条項 | 暴力団員による不当な行為の防止等に関する法律第2条第6号に規定する暴力団員（以下「暴力団員」という。）又は暴力団員でなくなった日から5年を経過しない者 |
| 説明 | 上記のとおり |
| 2. 第10条第6号関係 | |
| 条項 | 営業に関し成年者と同一の行為能力を有しない未成年者でその法定代理人が前記1に該当するもの |
| 説明 | 「営業に関し成年者と同一の行為能力を有しない未成年者」とは、以下の者以外の未成年者をいう。 ① 親権者又は後見人から営業を許可された者（民法第6条） ② 婚姻により成年に達したものとみなされる者（民法第753条） |
| 3. 第10条第7号関係 | |
| 条項 | 法人であって、その役員のうち前記1又は2のいずれかに該当する者があるもの |
| 説明 | ① 「役員」とは、理事、取締役、執行役、業務を執行する社員及び監事、監査役又はこれらに準ずる者をいう。 ② 「理事」、「監事」とは、財団法人及び社団法人等におけるものである。 ③ 「取締役」、「執行役」、「業務を執行する社員」、「監査役」とは、会社法の株式会社、持分会社等におけるものである。 ④ 前記①の「これらに準ずる者」とは、法人格を有する他の団体における役員で、理事、取締役、執行役、業務を執行する社員、監事、監査役と名称は異なるが、これらに準ずる者をいう。 |
| 4. 第10条第8号関係 | |
| 条項 | 暴力団員又は暴力団員でなくなった日から5年を経過しない者がその事業活動を支配する者 |
| 説明 | 「暴力団員又は暴力団員でなくなった日から5年を経過しない者がその事業活動を支配する者」とは、典型的には暴力団員又は暴力団員でなくなった日から5年を経過しない者（以下「暴力団員等」という。）が自己又は他人の名義で多額の出資をし、これを背景として事業活動に相当の影響力を及ぼしている法人のほか、例えば、融資関係、人的派遣関係、株式所有関係又は取引関係等を通じて、結果的に暴力団員等が事業活動に相当程度の影響力を有するに至っているものが含まれる。 ① 具体的には、次の事由を有する者がこれに該当すると考えられるが、該当性の判断にあたっては、これらの事由を個別具体的かつ総合的に検討する。 ア 暴力団員等の親族（事実上の婚姻関係にある者を含む。）又は暴力団若しくは暴力団員と密接な関係を有する者が、入札参加事業者（法人の場合の役員を含む。）であることのほか、多額の出資又は融資を行い、事業活動に相当程度の影響力を有していること。 イ 暴力団員等が、事業活動への相当程度の影響力を背景にして、名目のいかんを問わず、多額の金品その他財産上の利益供与を受けていること、又は売買、請負、委任その他の多額の有償契約を締結していること。 ウ 法第10条第7号の「役員」ではないが、当該役員と同等以上の支配力を有していること。 ② 前記ウの「役員と同等以上の支配力を有する」か否かは、その者が自己の地位や権限などに基づいて法人の意思決定に関し、どの程度実質的な影響力を及ぼし得るかを個々具体的に判断しなければならないが、例えば、次のような者は、これに該当することが多いと考えられる。 ア 相談役又は顧問の名称を有する者 イ 発行済株式の総数の100分の5以上の株式を所有する株主 ウ 出資総額の100分の5以上の額に相当する出資をしている者 エ 自己の親族（事実上の婚姻関係にある者を含む。）を傀儡として当該法人の役員に就任させている者 |
| 5. 第10条第9号関係 | |
| 条項 | その者の親会社等（その者の経営を実質的に支配することが可能となる関係にあるものとして政令で定める者をいう。）が前記1から4までのいずれかに該当する者 |
| 説明 | 「その者の親会社等」とは、競争の導入による公共サービスの改革に関する法律施行令（以下「施行令」という。）第3条に規定するものをいう。 ① 施行令第3条第1項第1号の「株主総会において決議することができる事項の全部につき議決権を行使することができない株主」とは、「株の発行者（自己株式の場合）」、「株式持ち合いの場合の株式所有者」等をいう ② 同条第2号及び第3号の「役員」には、社団法人等の「監事」及び株式会社等の「監査役」等の監査関係の役員は含まれない。 |

意見聴取に必要な事項及び確認のための書面一覧表

| | 意見聴取の対象(※1) | 意見聴取に必要な事項 | 確認のための書面 |
|--------------------------------------|--------------------------|--|--|
| 入 札 参 加 の 事 業 者 | ① 入札参加事業者 | ・氏名、生年月日、性別、住所、本籍 ・商号又は屋号 ・事業内容 | ・住民票の写し等(※3) ・営業に関し成年者と同一の行為能力を有する未成年者の場合、そのことを証する書面(戸籍抄本、未成年者登記簿の謄本) |
| | ② ①の法定代理人(※2) | ・氏名、生年月日、性別、住所、本籍 | ・住民票の写し等 ・法定代理人であることを証する書面(①の戸籍抄本) |
| | ③ 入札参加事業者 | ・商号又は名称、代表者氏名 ・主たる事業所の所在地 ・事業内容 | ・登記事項証明書(※4) |
| | ④ ③の役員 | ・氏名、生年月日、性別、住所、本籍、 役職名 | ・住民票の写し等 ・営業に関し成年者と同一の行為能力を有する未成年者の場合、そのことを証する書面(戸籍抄本、未成年者登記簿の謄本) |
| | ⑤ ④の法定代理人 | ・氏名、生年月日、性別、住所、本籍 | ・住民票の写し等 ・法定代理人であることを証する書面(④の戸籍抄本) |
| | ⑥ ③の主要株主等(※5) (個人) | ・氏名、生年月日、性別、住所、本籍 ・所有株式数又は出資金額、割合 | |
| | ⑦ ③の主要株主等(法人) | ・商号又は名称、代表者氏名 ・主たる事業所の所在地 ・所有株式数又は出資金額、割合 | |
| | ⑧ 相談役、顧問等④と同等以上の支配力を有する者 | ・氏名、生年月日、性別、住所、本籍、 名称 | ・住民票の写し等 |
| | ⑨ ③の親会社等(※6) (個人) | ・氏名、生年月日、性別、住所、本籍 ・所有株式数又は出資金額、割合 | ・住民票の写し等 ・営業に関し成年者と同一の行為能力を有する未成年者の場合、そのことを証する書面(戸籍抄本、未成年者登記簿の謄本) |
| | ⑩ ⑨の法定代理人 | ・氏名、生年月日、性別、住所、本籍 | ・住民票の写し等 ・法定代理人であることを証する書面(⑨の戸籍抄本) |
| | ⑨ ③の親会社等(法人) | ・商号又は名称、代表者氏名 ・主たる事業所の所在地 ・所有株式数又は出資金額、割合等 | ・登記事項証明書 |
| | ⑩ ⑨の役員 | ・氏名、生年月日、性別、住所、本籍、 役職名 | ・住民票の写し等 ・営業に関し成年者と同一の行為能力を有する未成年者の場合、そのことを証する書面(戸籍抄本、未成年者登記簿の謄本) |
| | ⑩ ⑩の法定代理人 | ・氏名、生年月日、性別、住所、本籍 | ・住民票の写し等 ・法定代理人であることを証する書面(⑩の戸籍抄本) |
| | ⑨ 相談役、顧問等⑩と同等以上の支配力を有する者 | ・氏名、生年月日、性別、住所、本籍、 名称 | ・住民票の写し等 |

※1 「意見聴取の対象」は、それぞれ該当する者がいる場合に対象とする。

※2 「法定代理人」とは、営業に関し成年者と同一の行為能力を有しない未成年者の場合の当該未成年者の法定代理人をいう。

※3 「住民票の写し等」とは、原則として、住民票の写し(本籍地の記載あるもの)、対象が外国人の場合で外国人登録をしている場合の外国人登録原票の写し又はこれに代わる書面(いずれも発行後6ヶ月以内のもの)とする。

※4 「登記事項証明書」とは、履歴事項全部証明書(発行後6ヶ月以内のもの)

※5 「主要株主等」とは、発行済株式総数の100分の5以上の株式を所有する株主及び出資総額の100分の5以上の額に相当する出資をしている者をいう。

※6 ここでいう「親会社等」は、入札参加事業者に対して施行令第3条第1項各号のいずれかに該当する関係(特定支配関係)を有している者のみをいい、同条第2項に規定する者は含まないものとする。

【別紙3】

(第1面)

平成 年 月 日

殿

入札参加事業者 住所 (郵便番号)

電話番号 () -

商号
又は名称

氏名 (印)

(法人にあつては、代表者氏名)

(印)

法定代理人
氏名

入札参加事業者等確認書

この書面の記載事項は、事実と相違ありません。

(留意事項)

- 1 この書面及び提出書類は、競争の導入による公共サービスの改革に関する法律第10条各号に規定されている欠格事由該当性の審査に必要であり、この書面及び提出書類に記載されている個人情報については、欠格事由該当性の審査のため、必要な範囲において利用し又は警察 庁等関係行政機関に対し提供します。
- 2 この書面とともに第8面の一覧表に示す書類の提出をお願いします。

1 入札参加事業者

| | | |
|---------|-----------------------------|-----------------------------|
| 個人・法人の別 | <input type="checkbox"/> 個人 | <input type="checkbox"/> 法人 |
|---------|-----------------------------|-----------------------------|

ア 入札参加事業者が個人の場合

| | | |
|----------------|--------------|----------|
| フリガナ 氏名 | 生年月日 (性別) | 本籍 住所 |
| フリガナ 商号又は屋号 | | 事業活動の内容 |
| | () | |
| | | |
| | | |

イ 入札参加事業者が法人の場合

| | |
|----------------|----------------------|
| フリガナ 商号又は名称 | 主たる事務所の所在地 代表者の氏名 |
| 事業活動の内容 | |
| | |
| | |
| | |

(記載上の注意)

- 「個人・法人の別」は、該当するものに○印を付けて下さい。
- 「商号又は屋号」は、商号登記をしているときはその商号を、商号登記していないときは屋号等の名称のうち1個を記載して下さい。

2 法定代理人

| | | |
|------------|--------------|----------|
| フリガナ 氏名 | 生年月日 (性別) | 本籍 住所 |
| | () | |
| | () | |

(記載上の注意)

- 「法定代理人」は、
 - 入札参加事業者（法人の場合は、当該法人の役員）
 - 入札参加事業者の親会社等（法人の場合は、当該法人の役員）
 が、法第10条第6号に規定する「営業に関し成年者と同一の行為能力を有しない未成年者」である場合に、当該未成年者の法定代理人を記載して下さい。
- 記載しきれないときは、この様式の例により作成した書面に記載して、第2面の次に添付して下さい

3 役員等

| フリガナ 氏名 | 生年月日(性別) 役職名又は名称 | 本 住 籍 所 |
|------------|---------------------|------------------|
| | () | |
| | | |
| | () | |
| | | |
| | () | |
| | | |
| | () | |
| | | |
| | () | |
| | | |
| | () | |
| | | |
| | () | |
| | | |
| | () | |
| | | |

(記載上の注意)

- 1 入札参加事業者が法人の場合に記載して下さい。
- 2 「役員等」とは、役員（理事、取締役、執行役、業務を執行する社員、監事、監査役又はこれらに準ずる者）及び相談役、顧問等名称のいかんを問わず、役員と同等以上の支配力を有する者をいい、その全てを記載して下さい。
- 3 記載しきれないときは、この様式の例により作成した書面に記載して、第3面の次に添付して下さい。

5 親会社等

ア 施行令第3条第1項第1号に該当する場合

○ 個人の場合

| フリガナ | 生年月日(性別) | 本 籍 | | |
|------|----------|--------|-----------|-----|
| 氏 名 | | 住 所 | | |
| | | 議決権の総数 | 所有する議決権の数 | 割 合 |
| () | | | | |
| | | | | |

○ 法人の場合

| フリガナ | フリガナ | 主たる事務所の所在地 | | |
|--------|-------|------------|-----------|-----|
| 商号又は名称 | 代表者氏名 | 議決権の総数 | 所有する議決権の数 | 割 合 |
| | | | | |
| | | | | |

イ 施行令第3条第1項第2号に該当する場合

| フリガナ | フリガナ | 主たる事務所の所在地 |
|--------|-------|-------------------|
| 商号又は名称 | 代表者氏名 | その役員に占める自己の役員等の割合 |
| | | |
| | | |

ウ 施行令第3条第1項第3号に該当する場合

| フリガナ | フリガナ | 主たる事務所の所在地 |
|--------|-------|-----------------------------|
| 商号又は名称 | 代表者氏名 | その代表権を有する役員の地位を占める自己の役員等の氏名 |
| | | |
| | | |

(記載上の注意)

- 1 「親会社等」には、入札参加事業者と次の関係(特定支配関係)にある者(施行令第3条第1項第1号から第3号まで)を記載して下さい。
 - ① その株主(株主総会において決議をすることができる事項の全部につき議決権を行使することができない株主を除く。)又は総出資者の議決権の過半数を有していること。(第1号)
 - ② その役員(理事、取締役、執行役、業務を執行する社員又はこれらに準ずる者をいう。)に占める自己の役員又は職員(過去2年間に役員又は職員であった者を含む。以下同じ。)の割合が2分の1を超えていること。(第2号)
 - ③ その代表権を有する役員の地位を自己又はその役員若しくは職員が占めていること。(第3号)
- 2 親会社等に該当するものがある場合は、その該当する欄に記載して下さい。
- 3 その役員に占める自己の役員等の割合は、「入札参加事業者における自己の役員等の数/入札参加事業者の役員の数×100」とします。

6 親会社等の役員等

| 法人の商号又は名称 | | 本 住 | 籍 所 |
|-----------|----------|--------|--------|
| フリガナ | 生年月日(性別) | | |
| 氏名 | 役職名又は名称 | | |

| 法人の商号又は名称 | | 本 住 | 籍 所 |
|-----------|----------|--------|--------|
| フリガナ | 生年月日(性別) | | |
| 氏名 | 役職名又は名称 | | |
| | () | | |
| | | | |
| | () | | |
| | | | |
| | () | | |
| | | | |
| | () | | |
| | | | |
| | () | | |
| | | | |

| 法人の商号又は名称 | | 本 住 | 籍 所 |
|-----------|----------|--------|--------|
| フリガナ | 生年月日(性別) | | |
| 氏名 | 役職名又は名称 | | |
| | () | | |
| | | | |
| | () | | |
| | | | |
| | () | | |
| | | | |
| | () | | |
| | | | |
| | () | | |
| | | | |

(記載上の注意)

- 1 親会社等が法人の場合は、当該法人の役員等(第3面でいう「役員等」に同じ。)を全て記載して下さい。
- 2 記載しきれないときは、この様式の例により作成した書面に記載して、第7面の次に添付して下さい。

平成 年 月 日

殿

入札参加事業者 住所 (郵便番号)

電話番号 () -

商号
又は名称

氏名 印

(法人にあつては、代表者氏名)

印

法定代理人
氏名

誓 約 書

暴力団排除条項に該当しないこと及び暴力団又は暴力団関係者を再委託先としないことを誓約します。

7 提出書類

この書面のほか、下表に示す提出書類のうち、該当するものを提出して下さい。なお、提出する書類については、チェック欄に○印を付けて下さい。

| 提出書類一覧表 | チェック |
|--|------|
| 1 住民票の写し（外国人の場合は外国人登録原票の写し）※1【落札者決定後】 | |
| ① 落札事業者（個人） | |
| ② 落札事業者（個人）の法定代理人※2 | |
| ③ 落札事業者（法人）の役員 | |
| ④ 落札事業者（法人）の役員の法定代理人 | |
| ⑤ 落札事業者（法人）の役員と同等以上の支配力を有する者※3 | |
| ⑥ 落札事業者（法人）の親会社等※4（個人） | |
| ⑦ 落札事業者（法人）の親会社等（個人）の法定代理人 | |
| ⑧ 落札事業者（法人）の親会社等（法人）の役員 | |
| ⑨ 落札事業者（法人）の親会社等（法人）の役員の法定代理人 | |
| ⑩ 落札事業者（法人）の親会社等（法人）の役員と同等以上の支配力を有する者 | |
| 2 登記事項証明書（履歴事項全部証明書）※5 | |
| ⑪ 入札参加事業者（法人） | |
| ⑫ 入札参加事業者（法人）の親会社等（法人） | |
| 3 戸籍抄本※6 | |
| ⑬ 入札参加事業者（個人） | |
| ⑭ 入札参加事業者（法人）の役員 | |
| ⑮ 入札参加事業者（法人）の親会社等（個人） | |
| ⑯ 入札参加事業者（法人）の親会社等（法人）の役員 | |
| 4 未成年者登記簿の謄本※7 | |
| ⑰ 入札参加事業者（個人） | |
| ⑱ 入札参加事業者（法人）の役員 | |
| ⑲ 入札参加事業者（法人）の親会社等（個人） | |
| ⑳ 入札参加事業者（法人）の親会社等（法人）の役員 | |
| 5 誓約書 | |
| ㉑ 入札参加事業者（個人） | |
| ㉒ 入札参加事業者（法人） | |

※1 住民票の写しは、本籍地の記載のあるものとし、外国人登録原票の写しは、その者が外国人で外国人登録をしている場合に提出して下さい。また、いずれも発行後6ヶ月以内のものを提出して下さい。

※2 法定代理人とは、その者が営業に関し成年者と同一の行為能力を有しない未成年者の場合の当該未成年者の法定代理人をいいます。

※3 役員と同等以上の支配力を有する者とは、正規の役員ではないが、相談役、顧問等名称のいかんを問わず、役員と同等以上の支配力を有する者をいいます。

※4 親会社等とは、入札参加事業者と施行令第3条第1項各号のいずれかに該当する関係（特定支配関係）を有する者としてします。

※5 登記事項証明書（履歴事項全部証明書）は、発行後6ヶ月以内のものを提出して下さい。

※6 戸籍抄本は、その者が営業に関し成年者と同一の行為能力を有しない未成年者の場合及びその者が未成年者で婚姻により成年に達したものとみなされている場合（民法第753条）に提出して下さい。

※7 未成年者登記簿の謄本は、その者が未成年者であって、営業に関し成年者と同一の行為能力を有する場合（婚姻により成年に達したものとみなされている場合を除く。）に提出して下さい。

本所保安警備業務仕様書

I 業務概要

- 1 業務場所 森林総合研究所本所
所在地 茨城県つくば市松の里 1

2 業務仕様

- (1) 本業務は、本所の火災・事故・盗難の防止等を適正に行う保安警備業務である。
なお、本仕様書に記載されていない事項については、発注者と協議した後に行う。
- (2) 本仕様書に記載されていない事項は、「建築保全業務共通仕様書」(国土交通省大臣官房官庁営繕部監修平成20年版)による。

3 対象業務

- (1) 火災予防
(2) ガス事故防止
(3) 盗難予防
(4) 緊急時の対応
(5) 入門・入館者の受付
(6) 電気錠・エレベータの監視
(7) 勤務時間外電話の対応
(8) 遺失物の取扱い
(9) その他

なお、上記詳細については、別紙「警備業務実施要領」に定める。

4 警備業務対象施設

| | | | |
|--------|------|--------|-----------------------|
| (1) 敷地 | | (土地面積) | 325,111m ² |
| (2) 建物 | 101棟 | 建築面積 | 34,365m ² |
| | | 延床面積 | 65,675m ² |
| (事務所建) | 34棟 | 建築面積 | 26,437m ² |
| | | 延床面積 | 55,730m ² |
| (雑屋建) | 58棟 | 建築面積 | 7,054m ² |
| | | 延床面積 | 9,056m ² |
| (工場建) | 1棟 | 建築面積 | 50m ² |
| | | 延床面積 | 50m ² |
| (倉庫建) | 7棟 | 建築面積 | 673m ² |
| | | 延床面積 | 688m ² |
| (住宅建) | 1棟 | 建築面積 | 151m ² |
| | | 延床面積 | 151m ² |

なお、建物詳細は、別紙「警備業務対象建物」による。

II 共通仕様

1 一般事項

- (1) 警備業法を遵守し、本所の安全環境の確保を期す。
- (2) 業務の遂行に当たっては、本仕様書及び警備業法並びに別紙の警備業務実施要領に従い、最適の方法により業務を遂行する。

2 警備業務実施上の義務

(1) 警備業務実施の基本原則

- ① 警備に適した統一した制服、制帽、履物を着用し、名札を着けて有事即応の体制確立に努めると共に常に姿勢態度を厳正にする。
- ② 異常等が発生した場合は、速やかに発注者に報告し、その指示を受ける。
- ③ 外来者及び電話等は、丁寧に行い相手方に明快かつ親切に対応する。

(2) 防災センター、守衛所及び巡回等での勤務

- ① 所内に入出入りする者については、名前、用件を聞き、又は不審と思われる時は、身分証明書の提示を求めるなど、適切な処置をとる。
- ② 銃刀、凶器、爆発物等で施設等を破壊、焼却しようとする者を発見したときは、発注者に報告し、その指示を受ける。
- ③ 泥酔者、挙動不審者等、他人に迷惑をかけるおそれがある者が施設等に立入ろうとするときは、これを制止するなど適切な処置をとる。
- ④ 物品、機材、器具等を搬入、搬出する者が不審と思われる場合は、納入書、持出書等又はこれに代わる証拠書類の提示を求め現品と照合する。
- ⑤ 仮眠の場所は、防災センターの仮眠室とし、仮眠中の服装は、有事即応の行動ができる状態とする。
- ⑥ 防災センターには、関係者以外を出入りさせない。
- ⑦ 防災センターを基点として巡回する場合は、巡回経路により諸規程、命令、指示等を遵守し、火災予防、ガス爆発事故の防止、盗難予防に努めると共に施設等の破損、貼紙、落書等の発見に努める。
- ⑧ 発注者から指示があった場合には、特別に巡回警戒をする。
- ⑨ 巡回中に異常を発見した場合において急を要するときは、直ちに発注者に報告し、処置する。その他については、巡回終了後に発注者に報告し、処置する。また、巡回結果については、警備日誌に記入する。

3 警備責任者等

(1) 警備責任者

警備責任者とは、業務を総合的に把握し、業務を円滑に実施するため、発注者との連絡調整を行うもので、現場における受注者側の責任者をいう。

警備責任者は、警備員以上の経験、知識及び技能を有する者とし、警備員を兼ねることができる。

(2) 警備員

警備員とは、警備責任者の指揮により業務を実施するもので、現場における受注者側の警備業務に従事する者をいう。

(3) 警備責任者等通知書

業務の実施に先立ち警備責任者及び警備員を選任し、次の事項について書面（別紙）をもって提出する。

なお、変更があった場合も同様とする。

- ① 氏名
 - ② 生年月日
 - ③ 現住所
 - ④ 最終学歴
 - ⑤ 資格（資格証の写しを添付）
 - ⑥ 職歴
 - ⑦ 受注者との雇用関係を証明する書類（身分証明書等の写しを添付）
- (4) 業務資格
- ① 警備責任者
施設警備 2 級以上の検定資格を有する者とし、実務経験 3 年以上の者を 1 名配置する。
 - ② 警備員
警備責任者の指示に従って作業を行う能力を有する者とし、実務経験 3 年未満程度の者を業務遂行に足りる人員配置する。
- (5) 代替要員
- 契約締結後、病休・死亡・退職等極めて特別な場合でやむを得ないとして承諾された場合の外は、代替要員は認められない。やむを得ず代替要員を必要とする場合は、当初の配置要員と同等以上の資格を有する者を配置しなければならない。
- 4 警備員の指導教育
- 警備員は、警備業法上の要件を満たす者とする。受注者は、警備員が警備業務を適正に行うように指導及び教育を定期的実施のうえ、発注者にその内容を報告する。
- 5 業務関係図書
- 次の書類を作成し、定められた期日までに発注者に提出し、承諾を得る。
- (1) 業務計画書（警備計画書）：契約締結後、速やかに提出する。
 - (2) 警備員人員配置表：翌月分は、毎月 25 日までに提出する。
- 6 業務記録
- 業務が完了したときは、次の書類を作成し翌日に発注者に提出する。ただし、翌日が休日にあたる場合は直近の開所日に提出する。
- (1) 警備日誌
 - (2) 入門受付簿
 - (3) 入館受付簿
 - (4) 発注者が特に必要と定めたもの
- 7 その他
- (1) 警備員の更衣及び休養等は、発注者が指定する場所とする。
 - (2) 受注者は、業務の実施にあたって発注者又は第三者に損害を与えたときは、発注者側の責に帰する理由による場合以外は、賠償の責を負う。
 - (3) 業務の遂行に必要な装備、機材、消耗品材料等は、次のものを除いて受注者が負担する。
 - ① 業務遂行に必要な光熱水料
 - ② 机、椅子、更衣ロッカー、二段ベッド等必要最小限度の備品

警備業務実施要領

1 警備対象

別紙「警備業務対象建物」に示す建物及び構内

2 警備配置・時刻・要員

別紙「ポスト配置表」のとおり

3 巡回業務

定期巡回 巡回に要する時間は、1回あたりおよそ1時間とする。

| | | |
|-------|------|-----------------|
| 第1回巡回 | 開始時刻 | 10:00～ |
| 第2回巡回 | 開始時刻 | 15:00～ |
| 第3回巡回 | 開始時刻 | 20:00～ (巡回時計携行) |
| 第4回巡回 | 開始時刻 | 23:00～ (") |
| 第5回巡回 | 開始時刻 | 2:00～ (") |
| 第6回巡回 | 開始時刻 | 5:00～ (") |

定期巡回経路の第1回及び第2回巡回は、1週間を単位とし、外周を含めた全ての道路を最低1回巡回する。

第3回～第6回巡回は、別紙「定期巡回経路図」のとおりとする。

4 門扉等の開閉時間

| | |
|-----------------|------------------------|
| 正門 | 7:30～21:00 (平日全開) |
| " | 21:00～ 7:30 (平日半開) |
| " | 7:30～ 7:30 (休日常時半開) |
| 北門 | 7:30～10:00 (休日閉鎖) |
| " | 11:30～13:30 (") |
| " | 16:30～21:00 (") |
| 東門 | 7:30～ 7:30 (平日・休日常時開放) |
| 研究本館玄関棟正面玄関 | 7:30～19:00 (休日閉鎖) |
| " 事務棟南口 (電気錠) | 7:00～20:00 (休日閉鎖) |
| " 北棟北口 (電気錠) | 8:00～19:00 (休日閉鎖) |
| " 北棟物品搬入口 (電気錠) | 8:00～19:00 (休日閉鎖) |

※ この要領に示す「休日」とは土曜日、日曜日、国民の休日・祝日及び12月29日から翌年の1月3日までの間とする。

5 警備業務詳細

(1) 火災予防

定期巡回のうち第3回・第4回・第5回・第6回の巡回 (以下「夜間・深夜巡回」という。) においては、喫煙所における煙草の吸殻等消火の点検と処置をする。

(2) ガス事故防止

夜間・深夜巡回においては、各湯沸室のガス器具の元栓等閉栓の点検と処置をする。

(3) 盗難予防

- ① 夜間・深夜巡回においては、すべての非常口の点検と処置をする。
- ② 扉、窓の未施錠箇所を発見した場合には、施錠をする。
- ③ 施設及び構内における不審者、潜伏者を見つけたときにおける処置をする。
- ④ 梯子など侵入の足場となるものを見つけたときにおける処置をする。
- ⑤ 防犯灯など防犯設備の破損・破壊箇所を見つけたときにおける処置をする。
- ⑥ 構内・当所周辺に駐車中の不審な車両があるときは、発注者等に早急に連絡する。

(4) 緊急時の対応

① 勤務時間外における対応

火災発生時

- ・ 防災センターにおいて、火災受信機、排煙操作盤が異常発生した場合には、直ちに現場に行き、必要な処置をする。
- ・ 消防機関等へ通報するとともに、初期消火をする。
- ・ 発注者の定めた緊急時連絡先へ電話連絡をする。

その他の非常時

- ・ 応急措置など適切な処置をするとともに、必要に応じて、発注者の定めた緊急時連絡先へ電話連絡をする。

② 勤務時間内における対応

- ・ 異常者を見つけたときは、速やかに発注者に報告し、その指示を受けるなど、緊急度に応じた適切な対応をする。

(5) 入門・入館者の受付

- ① 外来者の出入りには、入門又は入館受付簿に記入させ、通行証及び名札を渡す。ただし、通行証、名札を所持している者を除く。
車両等については、来客用駐車場に駐車するよう案内する。
- ② 不審と思われる者については、来訪先等へ連絡し、確認をする。
- ③ 勤務時間外に研究本館に出入りする者については、入館受付簿に記入させる。ただし、電気錠により出入りする者を除く。
- ④ 勤務時間外の外来者については、来訪先又は原則として発注者に連絡し、確認を受け許可する。ただし、事前に連絡を受けていた外来者に対しては、その対応に適正を期す。
- ⑤ 警察署、消防署等が事故等や職務により入門・入館する場合には、手続きを要しないが、発注者等に早急に連絡する。

(6) 電気錠・エレベータの監視

- ・ 防災センターにおいて、電気錠操作表示器・エレベータが異常発報した場合又は職員等から電気錠異常等の連絡があった場合には、直ちに現場に行き必要な処置をする。
なお、復旧しない場合は、発注者に早急に連絡する。

(7) 勤務時間外電話の対応

- ・ 勤務時間外において、代表電話の対応、取り次ぎを行う。電話対応の際には、相手方に不快感を与えないように言葉使い・態度などに注意する。

(8) 遺失物の取扱い

- ・ 遺失物（落とし物、忘れ物）の受付を行う。また、発見した場合・預かった場合は、発注者に報告する。

(9) その他

- ① 巡回時計の取扱い
 - ・ 勤務時間外の定期巡回の際は、必ず巡回時計を携行し、各番号鍵を刻印する。
 - ・ 警備日誌とともに巡回時計を翌日（休日の場合は休日明け）発注者に提出する。
 - ・ 巡回時計の故障、番号鍵の損傷、紛失等があった場合は、速やかに発注者に報告し、指示を受ける。
- ② 勤務時間外の定期巡回時における湯沸室の水道蛇口及び漏水等の点検、湯沸室、事務用機器室、会議室等の施錠を確認する。
- ③ 発注者が指示をした日に国旗、所旗及び安全旗等の掲揚、降下を行う。
- ④ 消火器具設備を点検する。
- ⑤ 研究室等執務室以外の不要な照明を消灯する。
- ⑥ 職員又は関係者への鍵の授受を行う。
- ⑦ 朝夕刊のメールボックスへの振り分けを行う。
- ⑧ 防災センターに配達された荷物等を受け取る。
- ⑨ 巡回中に発見したゴミの処分、巡回経路等に落ちている枯枝の除去を行う。
- ⑩ 巡回中に風倒木や落下しそうな枯枝等を発見したときは、発注者に報告する。
ただし、勤務時間外の対応については、緊急以外は翌日・休日明けに発注者に報告する。
- ⑪ 定期的に駐車・停車車両などを確認し、通行の支障となる車両などの整理を行う。
- ⑫ 発注者が特に必要と定めたもの。

警備業務対象建物

No.1

| | 建物名 | 構造 | 階数 | 建面積 ² | 延面積 ² |
|------|-----------------|------|-------|------------------|------------------|
| A1-1 | 研究本館(南棟・中央棟・北棟) | SRC | 1-6-2 | 4,215 | 25,242 |
| A1-2 | 研究本館(玄関事務棟) | RC | 0-2-1 | 2,241 | 4,473 |
| A1-3 | 研究本館(図書厚生棟) | RC | 0-2-1 | 1,001 | 2,155 |
| A-02 | 林産化学製造実験棟 | RC | 0-2-0 | 1,041 | 1,904 |
| A-03 | 合板集成材実験棟 | RC | 0-1-0 | 970 | 1,013 |
| A-04 | 木材特殊実験棟 | RC | 0-1-1 | 1,116 | 1,202 |
| A-05 | 木質構造第1実験棟 | RC | 0-1-1 | 864 | 951 |
| A-06 | 木質構造第2実験棟 | S | 0-1-0 | 691 | 691 |
| A-07 | 切削加工実験棟 | RC | 0-1-1 | 1,404 | 1,624 |
| A-08 | 製材実験棟 | RC | 0-1-0 | 420 | 456 |
| A-09 | 調木室 | RC | 0-1-1 | 84 | 84 |
| A-10 | 微量分析実験棟 | RC | 0-1-0 | 195 | 200 |
| A-11 | 生物活性物質実験棟 | RC | 0-2-1 | 390 | 456 |
| A-12 | RI実験棟 | RC | 0-1-1 | 830 | 917 |
| A-13 | きのこ研究棟 | RC | 0-1-0 | 288 | 288 |
| A-14 | 人工気象実験棟 | RC | 0-1-1 | 1,177 | 1,321 |
| A-15 | 温暖化影響実験棟 | RC | 0-1-1 | 296 | 331 |
| A-16 | 防災特殊実験棟 | RC | 0-1-0 | 1,503 | 1,503 |
| A-17 | 緑化工試料調整室 | RC | 0-1-0 | 45 | 52 |
| A-18 | 機械化第1特殊実験棟 | S | 0-1-0 | 1135 | 1,247 |
| A-19 | 機械化第2特殊実験棟 | RC | 0-1-0 | 765 | 765 |
| A-20 | 水耕用測定準備室 | RC | 0-1-0 | 80 | 80 |
| A-21 | ほ場管理棟(実験林室) | RC | 0-2-0 | 315 | 453 |
| A-22 | 造林土壌特殊実験棟 | RC | 0-1-1 | 648 | 730 |
| A-23 | 樹木園管理棟 | RC | 0-1-0 | 180 | 180 |
| A-24 | 保護特殊実験棟 | RC | 0-1-1 | 972 | 1,018 |
| A-25 | きのこ栽培実験棟 | RC | 0-1-0 | 156 | 174 |
| A-26 | 昆虫機能解析実験棟 | RC | 0-1-0 | 276 | 314 |
| A-27 | さし木育苗作業室 | RC | 0-1-0 | 24 | 24 |
| A-28 | 運転手控室 | RC | 0-1-0 | 44 | 44 |
| A-29 | 生物工学研究棟 | RC | 0-2-0 | 682 | 1,340 |
| A-30 | 森林環境変動解析実験棟 | W | 0-2-0 | 471 | 938 |
| A-31 | 木質耐震・快適性工学実験棟 | W・RC | 0-2-0 | 688 | 875 |
| A-32 | きのこ遺伝資源開発棟 | RC | 0-1-0 | 214 | 214 |
| A-33 | 生物多様性研究棟 | RC | 0-3-1 | 836 | 2113 |
| 小計 | | | | 26,257 | 55,372 |
| B-01 | エネルギーセンター | RC | 2-2-1 | 1,408 | 2,421 |
| B-02 | 車庫 | RC | 0-1-0 | 362 | 362 |
| B-04 | 特高受変電所 | S | 0-2-0 | 226 | 375 |
| B-05 | 北門守衛所 | RC | 0-1-0 | 29 | 29 |
| B-06 | ガスガバナー室 | CB | 0-1-0 | 18 | 18 |
| B-07 | 貯木施設付属ポンプ室 | CB | 0-1-0 | 5 | 5 |
| B-10 | 水理実験ポンプ室 | RC | 0-1-0 | 35 | 35 |
| B-11 | 第1サブセンター | RC | 0-1-0 | 431 | 460 |
| B-12 | 第2サブセンター | RC | 0-1-0 | 66 | 66 |
| B-13 | 鋼索電気炉室 | CB | 0-1-0 | 25 | 25 |
| B-14 | 鋼索電気炉室渡り廊下 | S | 0-1-0 | 6 | 6 |
| B-15 | 架空索機械運転計測室 | RC | 0-2-0 | 25 | 50 |
| B-16 | 架空索張力検査室 | RC・C | 0-1-0 | 14 | 14 |
| B-17 | 主索調整室 | RC | 0-1-0 | 8 | 8 |
| B-18 | 第3自転車置場 | S | 0-1-0 | 36 | 36 |
| B-19 | 根系実験施設 | RC | 0-1-0 | 133 | 182 |
| B-20 | 第1水耕硝子室 | AL | 0-1-0 | 108 | 108 |
| B-21 | 第2水耕硝子室 | AL | 0-1-0 | 108 | 108 |

| | 建物名 | 構造 | 階数 | 建面積㎡ | 延面積㎡ |
|------|--------------|-------|-------|--------|--------|
| B-22 | 造林水耕実験施設 | RC | 0-1-0 | 156 | 156 |
| B-23 | 生物工学隔離温室 | RC | 0-1-0 | 93 | 93 |
| B-24 | 栄養生理温室 | AL | 0-1-0 | 81 | 81 |
| B-25 | 無性繁殖温室 | AL | 0-1-0 | 81 | 81 |
| B-26 | 造林温室 | AL | 0-1-0 | 81 | 81 |
| B-27 | 樹木育成温室 | AL | 0-1-0 | 109 | 109 |
| B-28 | さし木育苗第2施設 | AL | 0-1-0 | 194 | 194 |
| B-29 | さし木育苗第1施設 | AL | 0-1-0 | 291 | 291 |
| B-30 | 鳥類飼育場 | S | 0-1-0 | 89 | 89 |
| B-31 | 獣類飼育場 | S | 0-1-0 | 123 | 123 |
| B-32 | 昆虫温室 | AL・R | 0-1-0 | 108 | 108 |
| B-33 | 昆虫網室 | S | 0-1-0 | 58 | 58 |
| B-34 | 森林病害媒介昆虫飼育施設 | RC・S | 0-1-0 | 35 | 35 |
| B-35 | 樹病温室 | RC・AL | 0-1-0 | 123 | 123 |
| B-36 | 樹病水耕倉 | AL | 0-1-0 | 22 | 22 |
| B-37 | 表門守衛所 | RC | 0-1-0 | 29 | 29 |
| B-38 | 廃水処理棟 | RC | 0-1-1 | 885 | 946 |
| B-39 | 屋外第1便所 | CB | 0-1-0 | 16 | 16 |
| B-40 | 工作室及び倉庫 | W・RC | 0-1-0 | 628 | 1,239 |
| B-41 | 第1自転車置場(A) | S | 0-1-0 | 46 | 46 |
| B-42 | 第2自転車置場(B) | S | 0-1-0 | 46 | 46 |
| B-43 | 屋外第2便所 | CB | 0-1-0 | 16 | 16 |
| B-44 | さく井ポンプ室 | CB | 0-1-0 | 24 | 24 |
| B-45 | 井水浄化ポンプ室 | CB | 0-1-0 | 23 | 23 |
| B-46 | 屋外第3便所 | CB | 0-1-0 | 12 | 12 |
| B-47 | 屋外第4便所 | CB | 0-1-0 | 12 | 12 |
| B-48 | 荷重タワー用上家 | S | 0-1-0 | 20 | 20 |
| B-49 | 温室用純水製造室 | RC | 0-1-0 | 60 | 60 |
| B-50 | 物置 | S | 0-1-0 | 58 | 58 |
| B-51 | 集成材試験建物 | W | 0-1-0 | 268 | 268 |
| B-52 | 居住性実験家屋 | W | 0-2-0 | 29 | 49 |
| B-53 | 第4自転車置場 | S | 0-1-0 | 13 | 13 |
| B-54 | 生物試験用網室 | S | 0-1-0 | 24 | 24 |
| B-55 | きのご検定育種用上家 | S | 0-1-0 | 16 | 16 |
| B-56 | 第5自転車置場 | S | 0-1-0 | 11 | 11 |
| B-57 | 遮音実験家屋 | RC・W | 0-2-0 | 34 | 51 |
| B-58 | 渡り廊下 | S | 0-2-0 | 27 | 55 |
| B-59 | キュービクル上家 | S | 0-1-0 | 4 | 4 |
| B-60 | 渡り廊下 | S | 0-2-0 | 6 | 6 |
| B-61 | 観察室 | RC | 0-1-0 | 18 | 18 |
| B-62 | RI廃水処理施設上家 | S | 0-1-0 | 42 | 42 |
| 小計 | | | | 7,054 | 9,056 |
| C-01 | 樹病接種用上家 | S | 0-1-0 | 50 | 50 |
| 小計 | | | | 50 | 50 |
| D-01 | ボンベ保管庫 | RC | 0-1-0 | 40 | 40 |
| D-02 | 非常用器具置場 | RC | 0-1-0 | 32 | 32 |
| D-03 | 薬品庫 | RC | 0-1-0 | 97 | 97 |
| D-04 | 倉庫 | RC | 0-1-0 | 324 | 339 |
| D-05 | 農耕車輛庫 | S | 0-1-0 | 58 | 58 |
| D-06 | 堆肥倉 | S | 0-1-0 | 108 | 108 |
| D-07 | 厚生棟付属倉庫 | RC | 0-1-0 | 14 | 14 |
| 小計 | | | | 673 | 688 |
| E-01 | テストハウス | W | 0-1-0 | 151 | 151 |
| 小計 | | | | 151 | 151 |
| X-01 | きのご種菌保存検査棟 | RC | 0-2-1 | 180 | 358 |
| 小計 | | | | 180 | 358 |
| 合計 | | | | 34,365 | 65,675 |

森林総合研究所 構内図

S=NOSCALE

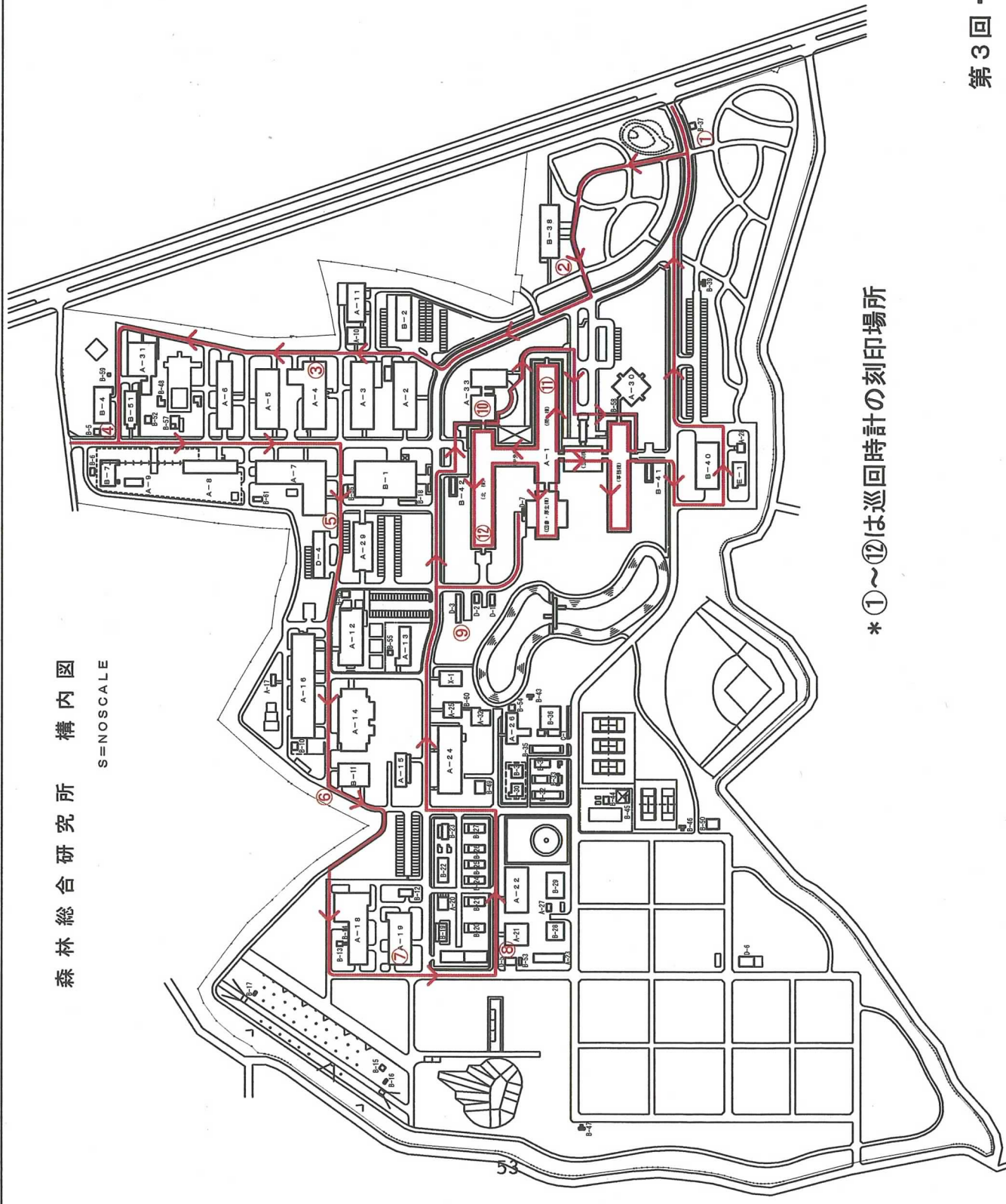

| 番号 | 建物名称 | 番号 | 建物名称 |
|-----|---------------|------|-----------------|
| A-1 | 研究本部 | B-23 | 生物工学附属温室 |
| 2 | 林産化学製造実験棟 | 24 | 水産生理温室 |
| 3 | 念振集約材実験棟 | 25 | 解性生理温室 |
| 4 | 木材特殊実験棟 | 26 | 森林温室 |
| 5 | 木質材第1実験棟 | 27 | 樹木育成温室 |
| 6 | 木質材第2実験棟 | 28 | さし木育苗第2施設 |
| 7 | 切削加工実験棟 | 29 | さし木育苗第1施設 |
| 8 | 製材実験棟 | 30 | 鳥獣飼育場 |
| 9 | 飼水室 | 31 | 鹿飼育場 |
| 10 | 畜産分析実験棟 | 32 | 昆虫温室 |
| 11 | 生物活性物質実験棟 | 33 | 昆虫網室 |
| 12 | R1実験棟 | 34 | 森林有害媒介昆虫飼育施設 |
| 13 | きのこ研究棟 | 35 | 樹液温室 |
| 14 | 人工系畜舎実験棟 | 36 | 樹液水耕舎 |
| 15 | 環境化影響実験棟 | 37 | 専門守衛所 |
| 16 | 防災特殊実験棟 | 38 | 臨水処理棟 |
| 17 | 繊維工材料調製室 | 39 | 屋外第1箇所 |
| 18 | 機械化第1特殊実験棟 | 40 | 工作室及び倉庫 |
| 19 | 繊維化第2特殊実験棟 | 41 | 第1自給草庫場 |
| 20 | 水耕測定装置室 | 42 | 第2自給草庫場 |
| 21 | 産場管理棟(実験林室) | 43 | 屋外第2箇所 |
| 22 | 造林土じょう特殊実験棟 | 44 | さく井ポンプ室 |
| 23 | 樹木園管理棟 | 45 | 井水浄化ポンプ室 |
| 24 | 環境特殊実験棟 | 46 | 屋外第3箇所 |
| 25 | きのこ貯蔵実験棟 | 47 | 屋外第4箇所 |
| 26 | 昆虫飼育所実験棟 | 48 | 育苗タワ-用上寮 |
| 27 | さし木育苗作業室 | 49 | 温室内排水処理室 |
| 28 | 産産学図書 | 50 | 物置 |
| 29 | 生物工学研究棟 | 51 | 合成材料製造棟 |
| 30 | 森林環境変動制御実験棟 | 52 | 居住性実験棟 |
| 31 | 木質貯蔵・快温性工学実験棟 | 53 | 第4自給草庫場 |
| 32 | きのこ産産学調製棟 | 54 | 生物試験用管理棟 |
| 33 | 生物多様性研究棟 | 55 | きのこ管理上寮 |
| | | 56 | 第5自給草庫場 |
| B-1 | エネルギーセンター | 57 | 運営実験棟 |
| 2 | 車庫 | 58 | 運搬下 |
| 4 | 特高発電所 | 59 | A-31号機用キュービクル上寮 |
| 5 | 北門守衛所 | 60 | 運搬下 |
| 6 | ガスガスナ-室 | 61 | 製菓室 |
| 7 | 貯水施設付高ポンプ室 | 62 | R1排水処理施設上寮 |
| 10 | 水理実験ポンプ室 | C-1 | 緑地緑地用上寮 |
| 11 | 第1サブセンター | D-1 | ポンベ保管庫 |
| 12 | 第2サブセンター | 2 | 非常用器具庫場 |
| 13 | 飼養鶏舎 | 3 | 薬品庫 |
| 14 | 飼養鶏舎管理棟 | 4 | 倉庫 |
| 15 | 航空運搬機運転計測室 | 5 | 農具庫 |
| 16 | 航空高圧力検査室 | 6 | 増設倉庫 |
| 17 | 主係調製室 | 7 | 厚生換付置倉庫 |
| 18 | 第3自給草庫場 | E-1 | テストハウス |
| 19 | 排水処理施設 | X-1 | きのこ菌類保存検査棟 |
| 20 | 第1水耕種子室 | | |
| 21 | 第2水耕種子室 | | |
| 22 | 造林水耕実験施設 | | |

* ①~⑫は巡回時計の刻印場所

第3回・第5回 巡回経路

森林総合研究所 構内図

S=NOSCALE

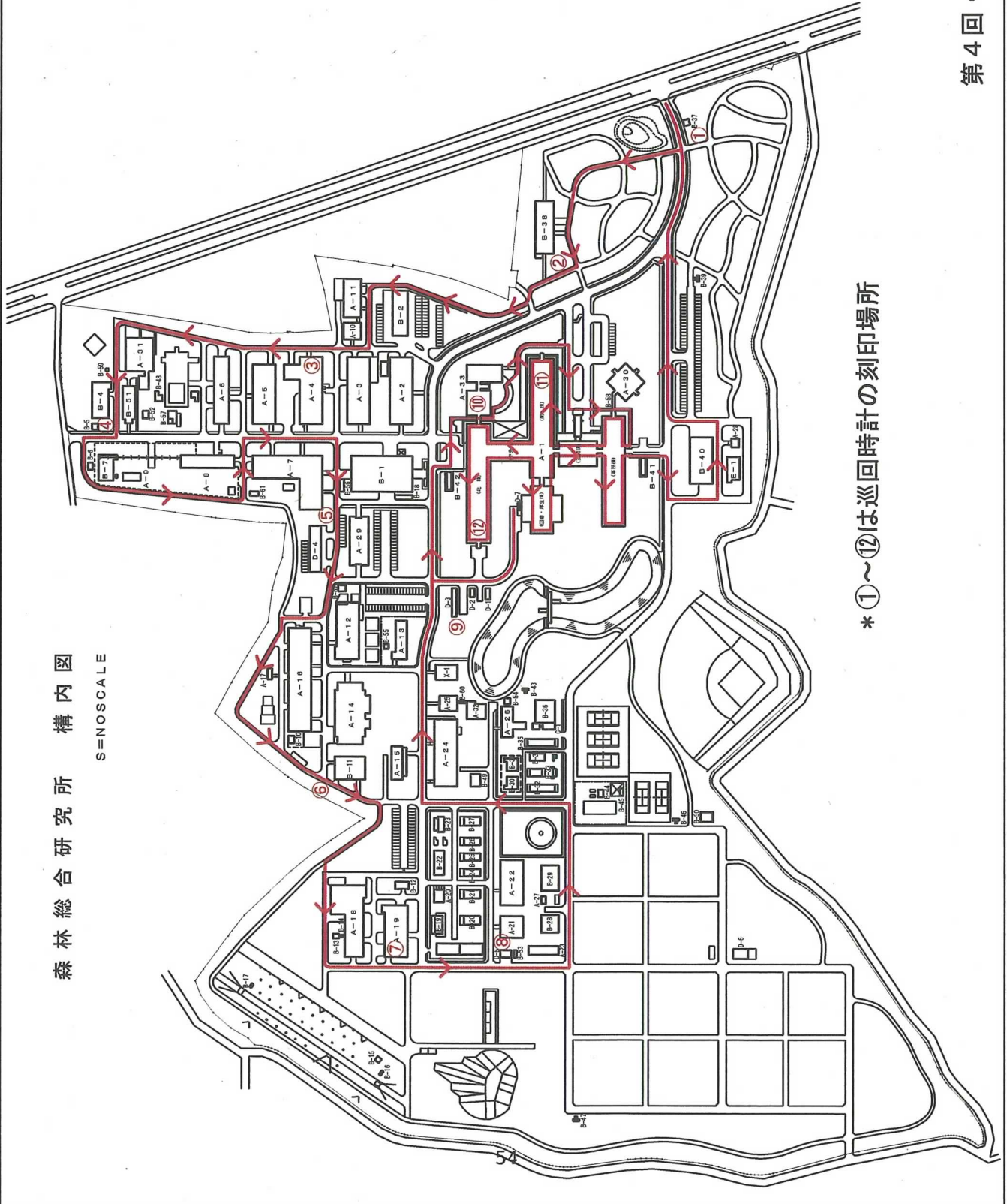

* ①～⑫は巡回時計の刻印場所

| 番号 | 建物名称 | 番号 | 建物名称 |
|-----|-----------------|------|-----------------|
| A-1 | 研究本部 | B-23 | 生物工学階層温室 |
| 2 | 林産化学製造実験棟 | 24 | 栄養生理温室 |
| 3 | 各種集積材実験棟 | 25 | 無性繁殖温室 |
| 4 | 木材特殊実験棟 | 26 | 造林温室 |
| 5 | 木材特殊第1実験棟 | 27 | 樹木育成温室 |
| 6 | 木材特殊第2実験棟 | 28 | さし木育苗第2施設 |
| 7 | 木材加工実験棟 | 29 | さし木育苗第1施設 |
| 8 | 製材実験棟 | 30 | 鳥害防音場 |
| 9 | 脚水室 | 31 | 歌謡防音場 |
| 10 | 微量分析実験棟 | 32 | 昆虫温室 |
| 11 | 生物活性物質実験棟 | 33 | 昆虫飼育 |
| 12 | R1実験棟 | 34 | 森林構造媒介昆虫飼育施設 |
| 13 | きのこ研究棟 | 35 | 樹液温室 |
| 14 | 人工気象実験棟 | 36 | 樹液水貯槽 |
| 15 | 還元化影響実験棟 | 37 | 樹門守衛所 |
| 16 | 防災特殊実験棟 | 38 | 樹液処理機 |
| 17 | 緑化工具材料調査室 | 39 | 屋外第1研究所 |
| 18 | 樹液化第1特殊実験棟 | 40 | 作業室及び倉庫 |
| 19 | 樹液化第2特殊実験棟 | 41 | 第1自然観察場 |
| 20 | 水循環観察温室 | 42 | 第2自然観察場 |
| 21 | ほ場管理棟 (実験林室) | 43 | 屋外第2研究所 |
| 22 | 造林土じょう特殊実験棟 | 44 | さく井ポンプ室 |
| 23 | 樹木圃管理棟 | 45 | 井水浄化ポンプ室 |
| 24 | 樹液特殊実験棟 | 46 | 屋外第3研究所 |
| 25 | きのこ乾燥実験棟 | 47 | 屋外第4研究所 |
| 26 | 昆虫飼育施設実験棟 | 48 | 荷重タワー用上室 |
| 27 | さし木苗作業室 | 49 | 理髪用排水処理室 |
| 28 | 運転手控室 | 50 | 物置 |
| 29 | 生物工学研究棟 | 51 | 無材材試験建物 |
| 30 | 森林環境動態解析実験棟 | 52 | 居住性実験茶屋 |
| 31 | 水質附属・快活遊園地工学実験棟 | 53 | 第4自然観察場 |
| 32 | きのこ製造管理棟 | 54 | 生物試験用飼室 |
| 33 | 生物多様性研究棟 | 55 | きのこ育種上室 |
| B-1 | エネルギーセンター | 56 | 第5自然観察場 |
| 2 | 車庫 | 57 | 運営実験茶屋 |
| 4 | 特高受電所 | 58 | 遊園下 |
| 5 | 北門守衛所 | 59 | A-31号楼洋キユービケル上室 |
| 6 | ガスガハナー室 | 60 | 遊園下 |
| 7 | 貯水施設付置ポンプ室 | 61 | 製粉室 |
| 10 | 水理実験ポンプ室 | 62 | R1排水処理施設上室 |
| 11 | 第1サブセンター | C-1 | 樹液接種用上室 |
| 12 | 第2サブセンター | D-1 | ポンベ設備 |
| 13 | 鍋煮電気炉室 | 2 | 非常用器具庫 |
| 14 | 鍋煮電気炉室遊園下 | 3 | 薬品庫 |
| 15 | 短空集積材貯蔵材料調査室 | 4 | 倉庫 |
| 16 | 葉菜採集力検査室 | 5 | 農具庫 |
| 17 | 玉栗調査室 | 6 | 地蔵舎 |
| 18 | 第3自然観察場 | 7 | 厚生接待高倉庫 |
| 19 | 相茶実験施設 | E-1 | テストハウス |
| 20 | 第1水耕種子室 | X-1 | きのこ菌圃保存検査棟 |
| 21 | 第2水耕種子室 | | |
| 22 | 造林水耕実験施設 | | |

第4回・第6回 巡回経路

警 備 日 誌

平成 年 月 日 曜日 天気 警備責任者

| 課 長 | 課長補佐 | 施設係長 | 取 扱 者 | 警 備 員 | | | |
|---------|--------------------|------|-------|-------|---|---|---|
| | | | | | | | |
| | | | | | | | |
| | | | | | | | |
| 巡 回 回 数 | 1 | 2 | 3 | 4 | 5 | 6 | |
| 開 始 時 刻 | : | : | : | : | : | : | : |
| 終 了 時 刻 | : | : | : | : | : | : | : |
| 1 | 鍵、申送簿の授受 | | | | | | |
| 2 | 各所、窓、扉、門、シャッター等の点検 | | | | | | |
| 3 | 鍵の不始末取扱 | | | | | | |
| 4 | 火気の使用規制と発火源の点検 | | | | | | |
| 5 | 職員及び関係者の出入管理 | | | | | | |
| 6 | 車両による物品搬出入の管理 | | | | | | |
| 7 | 設備破損個所の有無点検 | | | | | | |
| 8 | 消火器具施設の点検 | | | | | | |
| 9 | 不要灯の消灯 | | | | | | |
| 10 | 外灯等の点検 | | | | | | |
| 11 | 防火戸の開放有無点検 | | | | | | |
| 12 | 危険物の不始末取扱等の点検 | | | | | | |
| 13 | 不審者の有無点検 | | | | | | |
| 14 | 漏水、ガス漏等の点検 | | | | | | |
| 15 | 犯罪行為の発見 | | | | | | |
| 16 | 火災の発見及び消火 | | | | | | |
| 17 | 許可なき場所の喫煙 | | | | | | |
| 18 | 犯罪者の逮捕及び通報 | | | | | | |
| 19 | 事故防止に対する注意 | | | | | | |
| 20 | 救急案件 | | | | | | |
| 21 | 各室の物品、機器の点検 | | | | | | |
| 22 | 設備機器の異常の点検 | | | | | | |

巡回記録

| | | | |
|--------|------|------|-------|
| 鍵の授受 | 渡し時間 | 受け時間 | 使用者氏名 |
| | | | |
| | | | |
| | | | |
| 厚生棟利用者 | 所属名 | | 氏名 |
| | | | |
| | | | |
| | | | |

その他 (特記事項等)

警備責任者等通知書

平成 年 月 日

独立行政法人

森林総合研究所理事長 殿

(受注者)

住 所

会社名

代表者

印

平成 年 月 日契約を締結した次の業務については、警備責任者等を下記
の

とおり定めたので、別紙経歴書を添えて通知します。

業務名 本所保安警備業務

記

警備責任者

警備員

警備責任者（警備員）変更通知書

平成 年 月 日

独立行政法人

森林総合研究所理事長 殿

(受注者)

住 所

会社名

代表者

印

平成 年 月 日契約を締結した次の業務については、警備責任者（警備員）を下記のとおり変更したので、別紙経歴書を添えて通知します。

業務名 本所保安警備業務

記

前任者 ○○ ○○

後任者 ○○ ○○

変更年月日 平成○○年○○月○○日

変更理由 病気療養・死亡・退職のため

経 歴 書

- フリガナ
1. 氏 名 〇〇 〇〇

 2. 生年月日 〇〇年〇月〇日

 3. 現 住 所 〇〇〇〇〇

 4. 最終学歴 〇〇年〇月〇〇県立〇〇高等学校〇〇科卒業・〇学年終了

 5. 資 格 登録年月日、登録番号 施設警備〇級取得
 * 資格証をA4判用紙にコピーして添付

 6. 職 歴 〇〇年〇〇月〇〇 (株) 入社

 〇〇年〇〇月から〇〇年〇〇月まで
 〇〇 (株) 警備業務警備員として従事

 〇〇年〇〇月から〇〇年〇〇月まで
 〇〇 (株) 警備業務警備責任者として従事

※警備責任者は、警備業務について、実務経験の累計が直近で3年（36カ月）以上を記載する。

※警備員は、警備業務について、実務経験の累計が直近で3年（36カ月）以上を記載する。

林木育種センター保安警備業務仕様書

I 業務概要

- 1 業務場所 森林総合研究所林木育種センター
所在地 茨城県日立市十王町伊師3809-1
- 2 業務対象施設
別紙「機械警備施設毎の警備機器設置状況」による。

II 共通仕様

- 1 警備担当時間
平日：17時15分～翌日08時30分
土曜日：08時30分～翌日曜日08時30分
日祭休日（年末年始含む）
：08時30分～翌日08時30分
- 2 警備方法
 - 1) 機械警備及び映像監視警備（隔離ほ場のみ、24時間録画を含む。）とする。
なお、回線料は受注者負担とする。
※警備機器の設置については受注者負担とする。なお、既存の設備が利用可能の場合は、利用しても構わない。平成24年4月1日から警備開始可能とすること。
 - 2) 上記警備担当時間内において、対象施設が無人になり、警備開始の警報信号を受けた時点で警備を開始し、警備解除の警報信号を受けた時点で警備業務を終了する。
 - 3) 警報システムにより異常事態が発生したことを感知した場合は、林木育種センターに電話で確認し、林木育種センター施設管理担当者へ電話連絡のうえ、警備員を速やかに急行させ、異常事態を確認すると共に、事態の拡大防止を行うこと。また、併せて消防署等関係機関へ連絡を行うこと。
- 3 警備機器の保守
警備機器の正常な機能を維持するため、適宜点検を行い、異常が認められた場合は、遅滞なく処置を講ずること。

機械警備施設毎の警備機器設置状況

| 機械警備施設 | 別紙参考 図面番号 | 警報 送信機 | 操作 ボックス | 非常用 電源 | ハットブ センサー (立体) | ハットブ センサー (面) | マグネット スイッチ | カメラ用 電源 | 防犯 カメラ | ビデオ | 赤外線 センサー |
|-------------|--------------|-----------|------------|-----------|----------------------|---------------------|---------------|------------|-----------|-----|-------------|
| | | 個 | 個 | 個 | 個 | 個 | 個 | 個 | 台 | 台 | 対 |
| 事務所棟及び別棟事務所 | ①②③ | 1 | 1 | 1 | 45 | 2 | | | | | |
| 林木遺伝資源棟 | ④⑤ | | 1 | | 11 | | | | | | |
| 組織培養棟 | ⑥ | 1 | 1 | | 6 | 1 | | | | | |
| 遺伝子組換実験棟 | ⑦ | 1 | 1 | | 4 | | 6 | | | | |
| 遺伝資源管理棟 | ⑧ | 1 | 1 | | 4 | | | | | | |
| 隔離ほ場 | ⑨ | 1 | 1 | | | | | 1 | 1 | 1 | 8 |
| 林木遺伝資源保存棟 | ⑩ | 1 | 1 | | 6 | | | | | | |
| 計 | | 6 | 7 | 1 | 76 | 3 | 6 | 1 | 1 | 1 | 8 |

林木育種センター施設配置図



9

| 品号 | 名称・型式 | 数量 |
|--------|---------|----|
| | 監視カメラ | 1 |
| GR | 監視ボックス | 1 |
| | カメラ用電源 | 1 |
| | 赤外線センサー | 8 |
| | 防犯カメラ | 4 |
| | デジタルビデオ | 1 |
| 物件情報 | | |
| 玉置アパルス | | |
| 玉置アパルス | | |
| 監視カメラ | | |
| 監視カメラ | | |
| 監視カメラ | | |
| 監視カメラ | | |
| その他 | | |

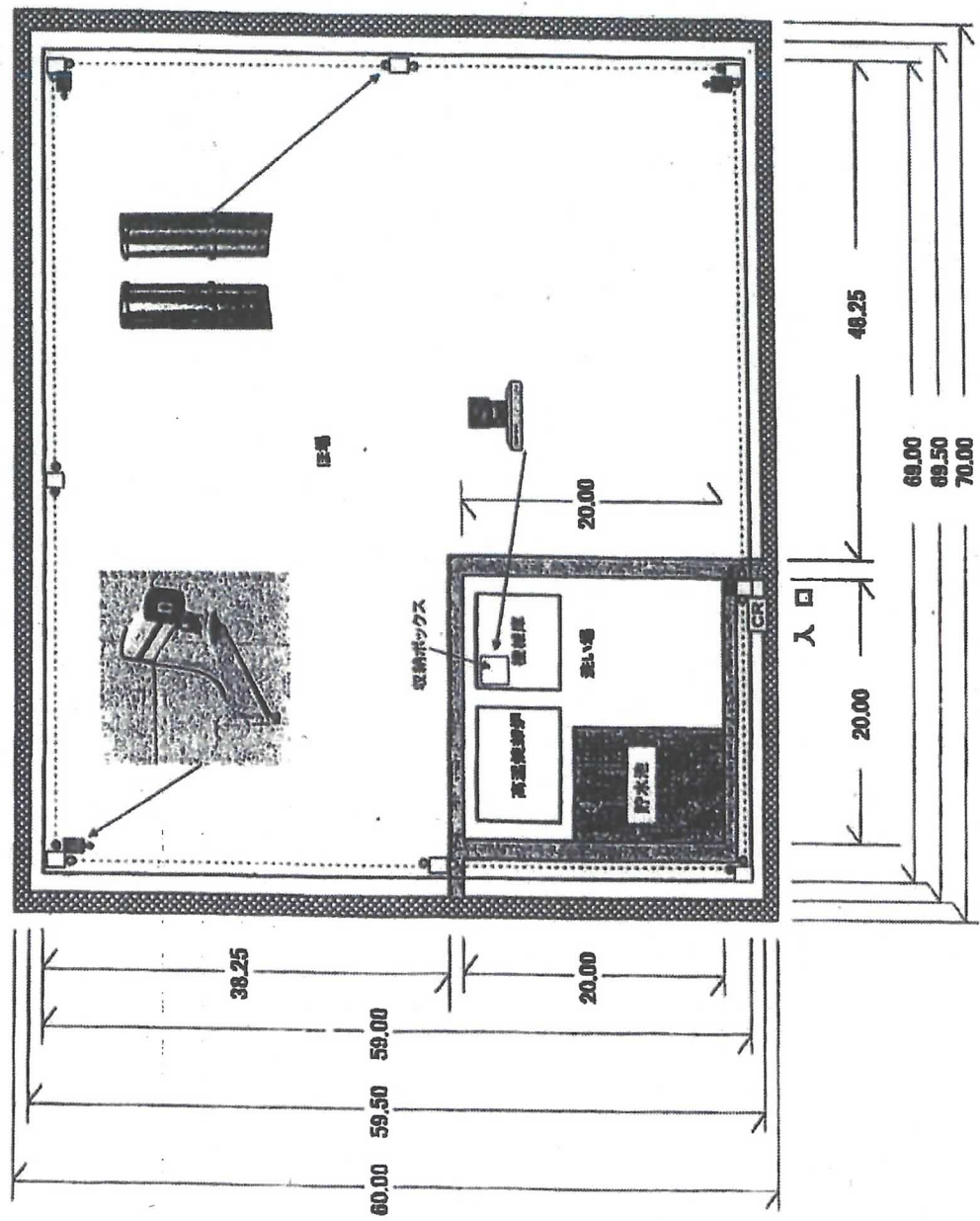

| | |
|-------|----------|
| 工務名称 | 玉置アパルス |
| 図面名称 | 監視カメラ設置図 |
| NO | |
| 設計 | |
| 施工 | |
| 年月 | |
| 日 | |
| Scale | |

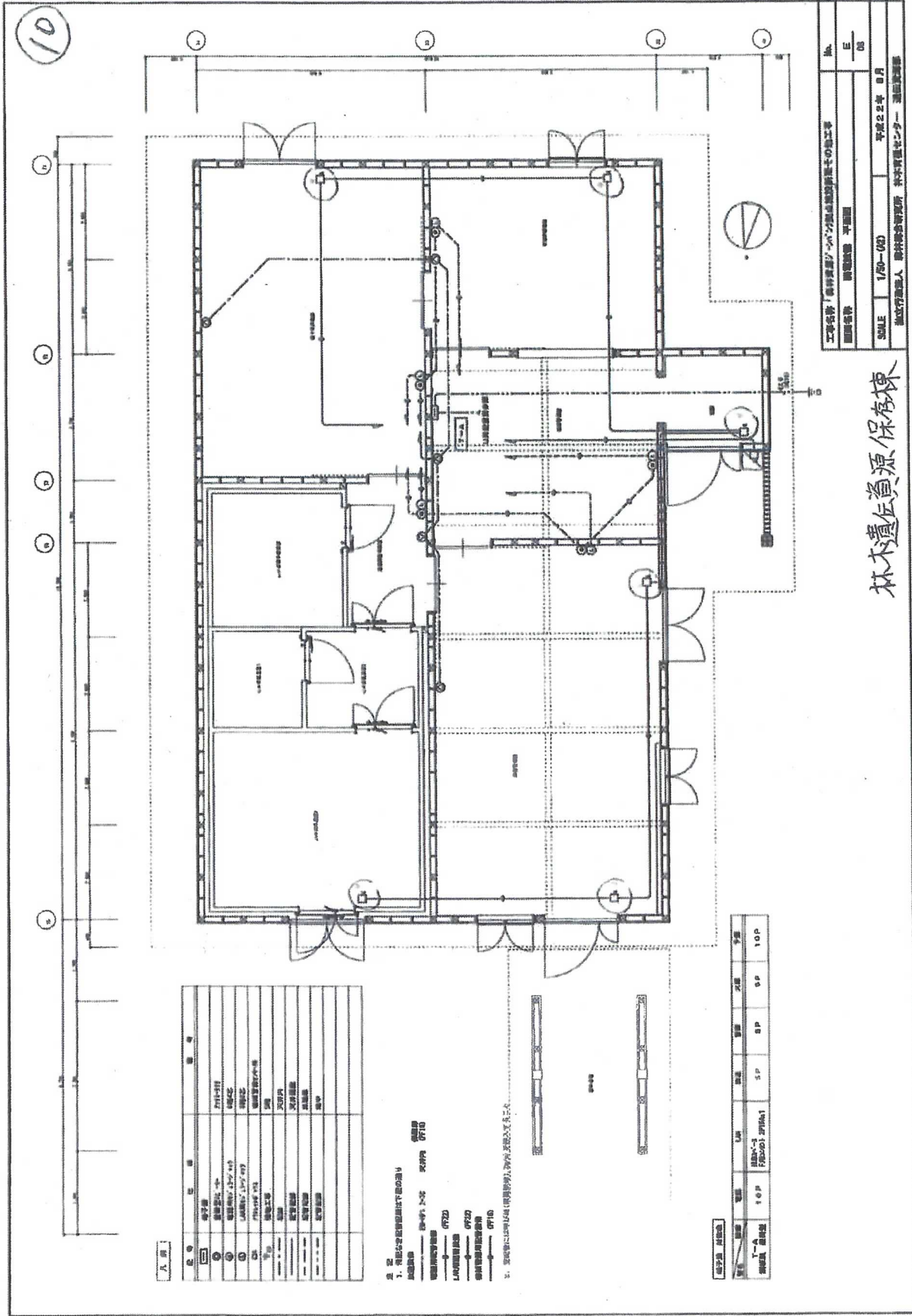

10

| 記号 | 名称 | 仕様 |
|----|----|-----|
| ① | 床 | FRP |
| ② | 壁 | FRP |
| ③ | 天井 | FRP |
| ④ | 窓 | FRP |
| ⑤ | 扉 | FRP |
| ⑥ | 柱 | FRP |
| ⑦ | 梁 | FRP |
| ⑧ | 基礎 | FRP |
| ⑨ | 土留 | FRP |
| ⑩ | 排水 | FRP |
| ⑪ | 電気 | FRP |
| ⑫ | 水道 | FRP |
| ⑬ | 空調 | FRP |
| ⑭ | 換気 | FRP |
| ⑮ | 防火 | FRP |
| ⑯ | 防音 | FRP |
| ⑰ | 防振 | FRP |
| ⑱ | 防湿 | FRP |
| ⑲ | 防虫 | FRP |
| ⑳ | 防鳥 | FRP |
| ㉑ | 防鼠 | FRP |
| ㉒ | 防蛇 | FRP |
| ㉓ | 防猫 | FRP |
| ㉔ | 防犬 | FRP |
| ㉕ | 防人 | FRP |

1. 基礎工事...
 2. 土留工事...
 3. 排水工事...
 4. 電気工事...
 5. 水道工事...
 6. 空調工事...
 7. 換気工事...
 8. 防火工事...
 9. 防音工事...
 10. 防振工事...
 11. 防湿工事...
 12. 防虫工事...
 13. 防鳥工事...
 14. 防鼠工事...
 15. 防蛇工事...
 16. 防猫工事...
 17. 防犬工事...
 18. 防人工事...

| 記号 | 名称 | 仕様 |
|----|----|-----|
| ① | 床 | FRP |
| ② | 壁 | FRP |
| ③ | 天井 | FRP |
| ④ | 窓 | FRP |
| ⑤ | 扉 | FRP |
| ⑥ | 柱 | FRP |
| ⑦ | 梁 | FRP |
| ⑧ | 基礎 | FRP |
| ⑨ | 土留 | FRP |
| ⑩ | 排水 | FRP |
| ⑪ | 電気 | FRP |
| ⑫ | 水道 | FRP |
| ⑬ | 空調 | FRP |
| ⑭ | 換気 | FRP |
| ⑮ | 防火 | FRP |
| ⑯ | 防音 | FRP |
| ⑰ | 防振 | FRP |
| ⑱ | 防湿 | FRP |
| ⑲ | 防虫 | FRP |
| ⑳ | 防鳥 | FRP |
| ㉑ | 防鼠 | FRP |
| ㉒ | 防蛇 | FRP |
| ㉓ | 防猫 | FRP |
| ㉔ | 防犬 | FRP |
| ㉕ | 防人 | FRP |

| | |
|-------|-------------------|
| 工事名称 | 資料整理センター資料整理棟新築工事 |
| 図面名称 | 平面図 |
| SCALE | 1/50 (A3) |
| 作成者 | 平塚 隆志 |
| 承認者 | 平塚 隆志 |
| 作成日 | 2010年 10月 |
| 承認日 | 2010年 10月 |
| 設計者 | 平塚 隆志 |
| 監理者 | 平塚 隆志 |

林木遺産資源保存棟

本所清掃業務仕様書

I 業務概要

- 1 業務場所 森林総合研究所本所
所在地 茨城県つくば市松の里 1
- 2 業務仕様
 - (1) 本仕様書に従い研究本館等の日常清掃及び定期清掃を行う。
なお、本仕様書に記載のない事項については、発注者と協議した後に行う。
 - (2) 本仕様書に記載されていない事項は、「建築保全業務共通仕様書」(国土交通省大臣官房官庁営繕部監修平成20年版)による。
- 3 対象業務
 - (1) 日常清掃 (建物内部)
 - (2) 日常清掃 (建物外部)
 - (3) 定期清掃

II 共通仕様

- 1 業務範囲
 - (1) 実施場所
建物内部、建物外部
(清掃実施回数表、別紙図面に示す箇所)
 - (2) 清掃の種類
 - ① 日常清掃 (建物内部)
日常清掃 (建物内部) とは、清掃回数を日、週又は月単位として定める建物内部の清掃をいう。
 - ② 日常清掃 (建物外部)
日常清掃 (建物外部) とは、清掃回数を日、週又は月単位として定める建物外部の清掃をいう。
 - ③ 定期清掃
定期清掃とは、清掃回数を年単位として定める清掃をいう。
- 2 業務関係図書
次の書類を作成し、定められた期日までに発注者の承諾を得る。
 - (1) 業務計画書：契約締結後速やかに提出する。
 - (2) 作業計画書：翌月分は、毎月25日までに提出する。
- 3 業務記録
業務が完了したときは、作業日報を作成し、速やかに発注者に提出する。

4 業務責任者等

(1) 業務責任者

業務責任者とは、業務を総合的に把握し、業務を円滑に実施するために発注者との連絡調整を行うもので、現場における受注者側の責任者をいう。

業務責任者は、業務担当者以上の経験、知識及び技能を有する者とし、業務担当者を兼ねることができる。

(2) 業務担当者

業務担当者とは、業務責任者の指揮により業務を実施するもので、現場における受注者側の担当者をいう。

(3) 業務責任者等通知書

業務の実施に先立ち業務責任者及び業務担当者を選任し、次の事項について書面をもって提出する。

なお、変更があった場合も同様とする。

- ① 氏名
- ② 生年月日
- ③ 現住所
- ④ 最終学歴
- ⑤ 資格（資格書の写しを添付）
- ⑥ 職歴
- ⑦ 受注者との雇用関係を証明する書類（身分証明書等の写しを添付）

(4) 業務資格

① 業務責任者

清掃作業監督者又はビルクリーニング技能士の資格以上を有する者とし、清掃業務について、実務経験3年以上の者を1名配置する。

② 業務担当者

業務責任者の指示に従って作業を行う能力を有し、清掃業務について、実務経験3年未満程度の者を業務に足りる人員配置する。

(5) 代替要員

契約締結後、病休・死亡・退職等極めて特別な場合でやむを得ないとして承諾された場合の外は、代替要員は認められない。やむを得ず代替要員を必要とする場合は、当初の配置要員と同等以上の資格有する者を配置しなければならない。

5 業務条件

(1) 日常清掃（建物内部）

受注者は、作業計画書（様式1）を提出し、発注者と調整のうえ、実施する。ただし、休日は除くことを原則とする。

なお、休日とは土曜日及び日曜日、国民の祝日、12月29日から翌年の1月3日までの日（以下、「休日」という。）をいう。

(2) 日常清掃（建物外部）

受注者は、作業計画書（様式2）を提出し、発注者と調整のうえ、実施する。ただし、休日は除くことを原則とする。

(3) 定期清掃

受注者は、事前に作業計画書を提出し、実施する。

作業計画書の作成に当たっては、事前に発注者と調整する。ただし、ワックスによる床面清掃は、休日の実施を原則とする。

6 特記事項

- (1) 建物の各材質の特性を充分検討のうえ、清掃に使用する器具、材料は最適の資材を使用すること。
- (2) 作業に当たって施設、器物等を損傷しないよう留意すること。
- (3) 業務の遂行に必要な、装備、機械、消耗品材料等は、次のものを除き、受注者が負担すること。
 - ① 業務実施に必要な光熱水の使用料
 - ② 机、椅子、更衣ロッカー等必要最小限度の備品
 - ③ トイレットペーパー、水石鹼等補充品

なお、紙巻器にトイレットペーパー、水石鹼入れに水石鹼を随時補充すること。
- (4) 業務実施にあたり、休憩室として「控室」を利用することができる。
- (5) 鍵の開閉が必要な場合には、事前に担当職員に連絡のうえ鍵の貸与を受ける。この場合、借用した鍵は慎重に取り扱い、業務を遂行するために必要最小限の使用とすること。
- (6) 業務担当者は、作業に適した統一した制服及び履物を着用し、名札を着けて業務を行うこと。

なお、業務に先立ち、業務担当者の制服については発注者の承諾を得ること。
- (7) 業務実施にあたり、疑義が生じた場合は、受注者が発注者と協議すること。
- (8) 発注者から特別指示があった場合は、清掃業務日等の変更に応じること。

III 特記仕様

1 日常清掃（建物内部）実施方法

(1) 共通事項

| 作業箇所 | 作業要領 |
|----------|--|
| 1. 灰皿等 | <p>1日1回、喫煙所(事務棟1・2階、北棟3階、南棟5階)に設置の灰皿から吸い殻を収集し、灰皿を拭く。</p> <p>1日1回、事務機器室(事務棟1・2階、中央棟1～5階)に設置のシュレッダーのくず箱の扉を開いて、くずがほぼ満杯になったら、くず箱を取り出し、くずを捨て、パックを新たにセットする。</p> |
| 2. 塵芥の搬出 | <p>塵芥の搬出は、各階ポリバケツ置場、湯沸室及び生物工学研究棟西口のゴミを収集し、指定の場所(別図)まで搬出する。</p> <p>清掃時に集めた塵芥等も同様とする。</p> <p>回収時にゴミ箱も拭いておく。</p> <p>ゴミはアルミ缶・スチール缶・ペットボトル・ビン・不燃ゴミ・可燃ゴミに分別する。</p> |

| | |
|--------------------------------|--|
| <p>3. 清掃</p> <p>4. 作業終了の確認</p> | <p>アルミ缶・スチール缶については、北棟1階の物品搬入口に設置してあるプレス機でプレスをした後で、それぞれに分別して搬出する。</p> <p>収集は毎週3回、月・水・金曜日の午前中に行う。</p> <p>ただし、上記曜日が休日となる場合には、原則として業務は行わない。</p> <p>場所ごとの詳細は(2)(3)参照。</p> <p>回数は別紙「研究本館等清掃実施回数表」による。</p> <p>業務が終了した時は、作業日報(様式3・4)により報告のうえ、発注者の確認を受ける。</p> |
|--------------------------------|--|

(2) 床等の清掃

| 作業箇所 | 作業要領 |
|----------------------------|--|
| <p>1. フローリング・弾性床(便所以外)</p> | <p>自在箒等を使用し床面の塵芥を除去した後、化学処理モップにより空拭きで仕上げる。</p> <p>特に汚れの著しい箇所は、水拭きで汚れを除去した後、化学処理モップにより空拭きで仕上げる。</p> |
| <p>2. 弾性床(便所)</p> | <p>自在箒等を使用し床面の塵芥を除去した後、モップにより水拭きを行い、水気が残らないよう仕上げる。ただし、汚れが落ちない場合は水拭きの後、床洗浄剤(非イオン界面活性剤)を使用する。</p> |
| <p>3. 繊維床</p> | <p>床表面の粗ごみを回収した後、真空掃除機で丁寧に吸塵する。</p> |
| <p>4. 畳</p> | <p>箒、真空掃除機等を使用し畳面の塵芥を除去畳面のホコリ等を除去する。(内廊下も含む)</p> |
| <p>5. 硬質床</p> | <p>モップにより水拭きを行い、水気が残らないよう仕上げる。ただし、汚れが甚だしい場合は洗剤、薬剤等を使用する。</p> |
| <p>6. ガラス</p> | <p>適性洗剤を用いて汚れを除去し、水気を拭き取る。(窓枠を含む)</p> |

(3) 場所別の清掃

(上記の共通事項及び床等の清掃以外に、下記により行う。)

| 作業箇所 | 作業要領 |
|----------------------------------|--|
| 1. 会議室等 (特別会議室除く) | 窓台は台面の塵芥を除去した後、乾拭きで仕上げる。 |
| 2. 玄関ホール | カウンター、椅子、テーブル等は雑巾等により水拭きを行い、水気が残らないよう仕上げる。 |
| 3. 便所 | 衛生陶器類、扉、間仕切、洗面台、鏡及び汚物入れの清掃を行い、トイレットペーパー・水石鹼（支給品）の補充を行う。 6月ごとに1回、壁、天井を鳥毛はたき、静電気除塵具等で除塵する。汚れた部分は、水又は適正洗剤を用いて拭く。 |
| 4. 理事長室、理事室、 監事室、総括審議役室、特別会議室 | 机、棚等は雑巾等により水拭きを行い、水気が残らないよう仕上げる。 |
| 5. 階段 | 手すりは雑巾等で水拭きを行い水気が残らないよう仕上げる。 |
| 6. エレベータ | 自在箒等を使用し床面及び扉溝の塵芥を除去する。 床はモップにより水拭きを行い、水気が残らないよう仕上げる。 壁・扉・操作盤等の汚れた部分は、水拭き又は、適正洗剤で拭く。 |
| 7. ポリバケツ置場・ ダストルーム | 自在箒等を使用し床面の塵芥を除去する。特に、ごみ等による悪臭が発生しないよう清潔に保つこと。 |

2 日常清掃（建物外部）実施方法
共通事項

| 作業箇所 | 作業要領 |
|------------|--|
| 1. 清掃 | <p>空き缶、空き瓶、落ち葉、落ち枝、その他ごみ等を収集し、指定の場所（別図）まで搬出する。また、雨水集水口の清掃を行う。</p> <p>なお、駐車場・歩道については除草すること。</p> <p>実施場所・回数については別紙図面1頁～3頁のとおり。</p> |
| 2. 作業終了の確認 | <p>業務が終了したときは、作業日報（様式5）により報告の上、発注者の確認を受ける。</p> |

3 定期清掃実施方法
(1) 共通事項

| 作業箇所 | 作業要領 |
|-------------|---|
| 1. 清掃 | <p>場所ごとの詳細は(2)(3)(4)(5)(6)参照 回数は別紙「研究本館等清掃実施回数表」による。</p> |
| 2. 作業終了時の検査 | <p>定期清掃業務が終了したときは、発注者の検査を受け検査に合格しない場合は、不合格の箇所について発注者の指示に従い速やかに再清掃を行う。</p> |

(2) フローリング、弾性床

| 作業行程 | 作業要領 |
|-----------|--|
| 1. 除塵 | <p>自在箒、フロアダスター等を使用し床面の塵芥を除去する。</p> |
| 2. 水拭き | <p>汚れの著しい部分は、水拭きにより汚れを除去する。</p> |
| 3. ワックス塗布 | <p>ワックスを塗布しポリッシャーでつや出しを行う。</p> |
| 4. その他 | <p>汚れが甚しい場合は、洗剤、薬品を使用する。</p> <p>なお、工作室及び倉庫（体育館）に使用するワックスは、体育館専用のものとする。</p> |

(3) 硬質床

| 作業行程 | 作業要領 |
|-------------|---|
| 1. 除塵 | 自在箒等を使用し床面の塵芥を除去する。 |
| 2. 水拭き | 汚れた部分は、水拭きにより汚れを除去する。 |
| 3. ポリッシャー仕上 | 洗浄用ブラシを装着したポリッシャーを用い、汚れを洗浄し水気の残らないよう仕上げる。 |
| 4. その他 | 汚れの甚しい場合は、洗剤、薬品を使用する。 |

(4) ステンレス柱

| 作業行程 | 作業要領 |
|-----------|--|
| 1. 汚れの除去 | 汚れ、錆等の甚しい場合は、必要な洗剤、薬品等を使用する。 |
| 2. 仕上ふき取り | 清水で洗剤分を流した後、モップ等を使用し水気が残らないよう仕上げる。 |
| 3. その他 | 使用する器具、材料等はステンレス柱面を腐食させ又は傷つけないよう、最適な資材を使用する。 |

(5) ガラス

| 作業行程 | 作業要領 |
|-----------|--|
| 1. ガラス面清掃 | ガラス面に、適性洗剤を塗布して汚れを除去し、ガラススクイージーで汚水を切る。 |
| 2. 汚水拭き取り | ガラス面の隅の汚水をタオルで拭き取る。 |
| 3. サッシ清拭 | ガラス回りのサッシをタオルで清拭する。 |
| 4. その他 | 片面清掃の場合は、原則として建物外側面の清掃を行う。 |

(6) ガラリ

| 作業行程 | 作業要領 |
|-------|------------------|
| ガラリ清掃 | ガラリにたまった埃等を取り除く。 |

研究本館等清掃実施回数表

| 階数 | 清掃場所 | 階数 | 建物名 | 棟番号 | 箇所数 | 面積 | 日常清掃 | | | 定期清掃 | | | 清掃面積(壁心寸法) | | | | | | | | | | | | | | | |
|------------------------|-------------------------------------|-----|--------------|------|-----|---------|------|-------|--------|------|-----|--------|------------|-------|-------|--------|----|----|----|----|--|--|--|--|--|--|--|--|
| | | | | | | | 日1回 | 週1回 | 月1回 | 年3回 | 年2回 | 南北 | 東西 | 面積 | 南北 | 東西 | 面積 | 南北 | 東西 | 面積 | | | | | | | | |
| 1 フロアリング | | | | | | | | | | | | | | | | | | | | | | | | | | | | |
| 2 | 大会議室 | 2 | 玄関棟 | A-1 | 1 | 180.00 | | | ○ | | | ○ | | 18 | 10 | 180 | | | | | | | | | | | | |
| 5 | 第1会議室 | 5 | 中央棟 | A-1 | 1 | 69.12 | | | ○ | | | ○ | | 10.8 | 6.4 | 69.12 | | | | | | | | | | | | |
| 2 | 第2会議室 | 2 | 玄関棟 | A-1 | 1 | 60.00 | | | ○ | | | ○ | | 6 | 10 | 60 | | | | | | | | | | | | |
| 1 | 第3会議室 | 1 | 事務棟 | A-1 | 1 | 49.92 | | | ○ | | | ○ | | 7.8 | 6.4 | 49.92 | | | | | | | | | | | | |
| 1 | 第1講義室 | 1 | 北棟 | A-1 | 1 | 51.20 | | | ○ | | | ○ | | 8 | 6.4 | 51.2 | | | | | | | | | | | | |
| 2 | 第3講義室 | 2 | 北棟 | A-1 | 1 | 51.20 | | | ○ | | | ○ | | 8 | 6.4 | 51.2 | | | | | | | | | | | | |
| 3 | 第4講義室 | 3 | 中央棟 | A-1 | 1 | 46.08 | | | ○ | | | ○ | | 7.2 | 6.4 | 46.08 | | | | | | | | | | | | |
| 4 | 第5講義室 | 4 | 中央棟 | A-1 | 1 | 46.08 | | | ○ | | | ○ | | 7.2 | 6.4 | 46.08 | | | | | | | | | | | | |
| 2 | 総括課議事室 | 2 | 事務棟 | A-1 | 1 | 49.92 | | | ○ | | | ○ | | 7.8 | 6.4 | 49.92 | | | | | | | | | | | | |
| 2 | 企画部長室 | 2 | 事務棟 | A-1 | 1 | 49.92 | | | ○ | | | ○ | | 7.8 | 6.4 | 49.92 | | | | | | | | | | | | |
| 2 | 事務部長室 | 2 | 事務棟 | A-1 | 1 | 49.92 | | | ○ | | | ○ | | 7.8 | 6.4 | 49.92 | | | | | | | | | | | | |
| 1 | 総務課文書係 | 1 | 中央棟 | A-1 | 1 | 46.08 | | | ○ | | | ○ | | 7.2 | 6.4 | 46.08 | | | | | | | | | | | | |
| 1 | 女子更衣室(4F除く) | 1~5 | 中央棟 | A-1 | 4 | 92.16 | | | ○ | | | ○ | | 3.6 | 6.4 | 23.04 | | | | | | | | | | | | |
| 1 | 庶務コピー室(4F除く) | 1~5 | 中央棟 | A-1 | 4 | 92.16 | | | ○ | | | ○ | | 3.6 | 6.4 | 23.04 | | | | | | | | | | | | |
| 2 | 図書閲覧室 | 2 | 図書・厚生棟 | A-1 | 1 | 230.04 | | | ○ | | | ○ | | 17.85 | 21.6 | 385.56 | | | | | | | | | | | | |
| 2 | 工作室 | 2 | 工作室及び倉庫 | B-40 | 1 | 576.00 | | | | | | ○ | | 18 | 32 | 576 | | | | | | | | | | | | |
| 2 | フロアリングの計 | | | | | 1739.80 | 0 | 92.16 | 833.56 | | 0 | 1739.8 | | | | | | | | | | | | | | | | |
| 2 理化学(ピニル床タイル、ピニル床シート) | | | | | | | | | | | | | | | | | | | | | | | | | | | | |
| 1 | 廊下(階段、ロビー) | 1 | 玄関棟 | A-1 | 1 | 283.66 | | | | | | ○ | | 30.4 | 6.4 | 194.56 | | | | | | | | | | | | |
| 2 | 廊下(階段) | 2 | 玄関棟 | A-1 | 1 | 111.72 | | | | | | ○ | | 33 | 2.7 | 89.1 | | | | | | | | | | | | |
| 1 | 廊下 | 1 | 事務棟 | A-1 | 1 | 227.02 | | | | | | ○ | | 2.2 | 83.8 | 184.36 | | | | | | | | | | | | |
| 2 | 廊下 | 2 | 事務棟 | A-1 | 1 | 201.33 | | | | | | ○ | | 2.2 | 77.4 | 170.28 | | | | | | | | | | | | |
| 1 | 廊下 | 1 | 南棟・厚生棟 | A-1 | 1 | 246.62 | | | | | | ○ | | 2.2 | 112.1 | 246.62 | | | | | | | | | | | | |
| 2 | 廊下 | 2 | 南棟・厚生棟 | A-1 | 1 | 229.68 | | | | | | ○ | | 2.2 | 104.4 | 229.68 | | | | | | | | | | | | |
| 1 | 廊下 | 1 | 中央棟 | A-1 | 1 | 170.10 | | | | | | ○ | | 63 | 2.7 | 170.1 | | | | | | | | | | | | |
| 2 | 廊下 | 2 | 中央棟 | A-1 | 1 | 165.51 | | | | | | ○ | | 61.3 | 2.7 | 165.51 | | | | | | | | | | | | |
| 1 | 廊下 | 1 | 北棟 | A-1 | 1 | 202.62 | | | | | | ○ | | 2.2 | 92.1 | 202.62 | | | | | | | | | | | | |
| 2 | 廊下 | 2 | 北棟 | A-1 | 1 | 200.42 | | | | | | ○ | | 2.2 | 91.1 | 200.42 | | | | | | | | | | | | |
| 3~5 | 廊下 | 3 | 南棟 | A-1 | 3 | 617.76 | | | | | | ○ | | 2.2 | 93.6 | 205.92 | | | | | | | | | | | | |
| 3~5 | 廊下 | 3 | 中央棟 | A-1 | 3 | 406.62 | | | | | | ○ | | 50.2 | 2.7 | 135.54 | | | | | | | | | | | | |
| 3~5 | 廊下 | 3 | 北棟 | A-1 | 3 | 617.76 | | | | | | ○ | | 2.2 | 93.6 | 205.92 | | | | | | | | | | | | |
| 6 | 廊下 | 6 | 南棟・北棟 | A-1 | 2 | 126.90 | | | | | | ○ | | 2.7 | 12.9 | 34.83 | | | | | | | | | | | | |
| 1 | 階段 | 1 | 事務棟 | A-1 | 2 | 24.96 | | | | | | ○ | | 3.9 | 3.2 | 12.48 | | | | | | | | | | | | |
| 1~2 | 階段 | 1 | 南棟・北棟 | A-1 | 8 | 115.20 | | | | | | ○ | | 6 | 2.4 | 14.4 | | | | | | | | | | | | |
| 3~5 | 階段 | 3 | 南棟・北棟 | A-1 | 12 | 172.80 | | | | | | ○ | | 6 | 2.4 | 14.4 | | | | | | | | | | | | |
| 6~7 | 階段 | 4 | 南棟・北棟 | A-1 | 4 | 57.60 | | | | | | ○ | | 6 | 2.4 | 14.4 | | | | | | | | | | | | |
| 2~5 | 廊下 | 7 | 南棟・北棟 | A-1 | 7 | 201.60 | | | | | | ○ | | 8 | 3.6 | 28.8 | | | | | | | | | | | | |
| 2 | コミュニケーションルーム | 2 | 事務棟 | A-1 | 1 | 14.40 | | | | | | ○ | | 4 | 3.6 | 14.4 | | | | | | | | | | | | |
| 大 | エレベーターかご内部 | 2 | 事務棟 | A-1 | 2 | 8.74 | | | | | | ○ | | 2.3 | 1.9 | 4.37 | | | | | | | | | | | | |
| 小 | エレベーターかご内部 | 2 | 南棟・北棟 | A-1 | 2 | 5.10 | | | | | | ○ | | 1.7 | 1.5 | 2.55 | | | | | | | | | | | | |
| 廊下 | 廊下 | 1 | そのこ研究棟 | A-13 | 2 | 57.50 | | | | | | ○ | | 4.5 | 3 | 13.5 | | | | | | | | | | | | |
| 廊下 | 廊下 | 1 | 生物工学研究棟 | A-29 | 1 | 90.00 | | | | | | ○ | | 2.4 | 37.5 | 90 | | | | | | | | | | | | |
| 廊下 | 廊下 | 2 | 生物工学研究棟 | A-29 | 1 | 120.80 | | | | | | ○ | | 2.4 | 43 | 103.2 | | | | | | | | | | | | |
| 廊下 | 廊下 | 1 | 生物多様性研究棟 | A-33 | 1 | 89.60 | | | | | | ○ | | 2 | 38.46 | 76.92 | | | | | | | | | | | | |
| 廊下 | 廊下 | 2 | 生物多様性研究棟 | A-33 | 1 | 82.41 | | | | | | ○ | | 2 | 28.53 | 57.06 | | | | | | | | | | | | |
| 3 | 廊下 | 3 | 生物多様性研究棟 | A-33 | 1 | 85.97 | | | | | | ○ | | 2 | 30.31 | 60.62 | | | | | | | | | | | | |
| 1~5 | 便所(男) | 10 | 南棟・北棟 | A-1 | 10 | 224.00 | | | ○ | | | ○ | | 7 | 3.2 | 22.4 | | | | | | | | | | | | |
| 1~5 | 便所(女) | 10 | 南棟・北棟 | A-1 | 10 | 192.00 | | | ○ | | | ○ | | 6 | 3.2 | 19.2 | | | | | | | | | | | | |
| 1 | 便所 | 1 | 森林環境運動センター | A-30 | 1 | 22.50 | | | | | | ○ | | 5 | 4.5 | 22.5 | | | | | | | | | | | | |
| 1 | 便所 | 1 | 木質調査・技術工学実験棟 | A-31 | 1 | 8.10 | | | | | | ○ | | 3.6 | 2.25 | 8.1 | | | | | | | | | | | | |
| 4 | 女子更衣室 | 4 | 中央棟 | A-1 | 1 | 23.04 | | | | | | ○ | | 3.6 | 6.4 | 23.04 | | | | | | | | | | | | |
| 1 | 事務室 | 1 | 事務棟 | A-1 | 1 | 24.96 | | | | | | ○ | | 7.8 | 3.2 | 24.96 | | | | | | | | | | | | |
| 1 | 事務室(職員課・経理課・用度課・管財課・監査室)・法令規室・ス | 1 | 事務棟 | A-1 | 1 | 998.40 | | | | | | ○ | | 7.8 | 128 | 998.4 | | | | | | | | | | | | |
| 1 | トックルーム・防災センター・資料室・男子更衣室・事務用機器室・打合せ室 | 1 | 事務棟 | A-1 | 1 | 998.40 | | | | | | ○ | | 7.8 | 128 | 998.4 | | | | | | | | | | | | |

研究本館等清掃実施回数表

| 清掃場所 | 階数 | 建物名 | 棟番号 | 箇所数 | 面積 | 日常清掃 | | | 定期清掃 | | | 清掃面積(壁心寸法) | | | | | | |
|--|-------|-------------|------|-----|---------|------|-----|-------|--------|--------|----------|------------|------|--------|-----|-----|-------|------|
| | | | | | | 日1回 | 週1回 | 月1回 | 年3回 | 年2回 | 南北 | 東西 | 面積 | 南北 | 東西 | 面積 | 南北 | 東西 |
| 事務室(企画部庶務係・研究企画課・研究管理科・総合調整室・総務課・研究協力科・研究評価科)・事務用機器室・男子更衣室 | 2 | 事務棟 | A-1 | 1 | 499.20 | | | | | ○ | | 7.8 | 64 | 499.2 | | | | |
| 事務調整室 | 2 | 事務棟 | A-1 | 1 | 24.96 | | | | | ○ | | 7.8 | 3.2 | 24.96 | | | | |
| 理事室 | 2 | 事務棟 | A-1 | 1 | 99.84 | | | ○ | | ○ | | 7.8 | 12.8 | 99.84 | | | | |
| 第4会議室 | 2 | 事務棟 | A-1 | 1 | 49.92 | | | ○ | | ○ | | 7.8 | 6.4 | 49.92 | | | | |
| 総務課領域担当係 | 1 | 中央棟 | A-1 | 1 | 92.16 | | | | | | | 14.4 | 6.4 | 92.16 | | | | |
| 研究コーディネータ(生物多様性他) | 2 | 中央棟 | A-1 | 1 | 92.16 | | | | | | | 14.4 | 6.4 | 92.16 | | | | |
| 研究コーディネータ(木質資源他) | 2 | 中央棟 | A-1 | 1 | 92.16 | | | | | | | 14.4 | 6.4 | 92.16 | | | | |
| 研究コーディネータ(総合調整他) | 4 | 中央棟 | A-1 | 1 | 92.16 | | | | | | | 14.4 | 6.4 | 92.16 | | | | |
| 庶務コピー室 | 2 | 中央棟 | A-1 | 1 | 23.04 | | | ○ | | ○ | | 3.6 | 6.4 | 23.04 | | | | |
| 資料課・男女共同参画室 | 2 | 図書棟 | A-1 | 1 | 155.52 | | | | | | | 7.2 | 21.6 | 155.52 | | | | |
| 物品搬入口 | 1 | 北棟 | A-1 | 1 | 51.20 | | | ○ | | ○ | | 8 | 6.4 | 51.2 | | | | |
| 物産室・待合室 | 1 | 南棟 | A-1 | 1 | 72.80 | | | | | ○ | | 4 | 6.4 | 25.6 | | | 4 | 8 |
| 女子休養室 | 1 | 南棟 | A-1 | 1 | 25.60 | | | | | ○ | | 4 | 6.4 | 25.6 | | | | |
| 洗面所 | 1 | 厚生棟 | A-1 | 1 | 6.48 | | | | | ○ | | 3.6 | 1.8 | 6.48 | | | | |
| 跡込・廊下(1) | 1 | 厚生棟 | A-1 | 1 | 44.58 | | | | | ○ | | 1.5 | 2 | 3 | 3.6 | 1.4 | 5.04 | 2.1 |
| 食堂・売店 | 1 | 厚生棟 | A-1 | 1 | 298.08 | | | | | ○ | | 17.85 | 7.2 | 128.52 | | | 118.8 | 7.05 |
| 総合事務室 | 3 | 南棟 | A-1 | 1 | 76.80 | | | | | ○ | | 8 | 9.6 | 76.8 | | | | |
| 海外研修室 | 5 | 南棟 | A-1 | 1 | 51.20 | | | | | ○ | | 8 | 6.4 | 51.2 | | | | |
| 第7会議室 | 6 | 南棟 | A-1 | 1 | 51.20 | | | | | ○ | | 8 | 6.4 | 51.2 | | | | |
| 第6会議室 | 5 | 中央棟 | A-1 | 1 | 46.08 | | | | | ○ | | 7.2 | 6.4 | 46.08 | | | | |
| 準備室 | 2 | 玄関棟 | A-1 | 1 | 19.20 | | | | | ○ | | 3 | 6.4 | 19.2 | | | | |
| 喫煙所 | 2 | 事務棟 | A-1 | 1 | 13.68 | | | | | ○ | | 3.8 | 3.6 | 13.68 | | | | |
| 喫煙所 | 3 | 北棟 | A-1 | 1 | 9.52 | | | | | ○ | | 2.8 | 3.4 | 9.52 | | | | |
| 喫煙所 | 5 | 南棟 | A-1 | 1 | 9.52 | | | | | ○ | | 2.8 | 3.4 | 9.52 | | | | |
| 喫煙所の灰皿 | 2,3,5 | 事務棟、北棟、南棟 | A-1 | 3 | | | | | | ○ | | | | | | | | |
| ホリパケツ置場 | 1~5 | 北棟 | A-1 | 5 | 43.85 | | | | | ○ | | 2.8 | 3.4 | 9.52 | | | 0.5 | 1.5 |
| ホリパケツ置場 | 1~5 | 南棟 | A-1 | 5 | 43.85 | | | | | ○ | | 2.8 | 3.4 | 9.52 | | | 0.5 | 1.5 |
| 階段(書庫) | 1~3 | 図書棟 | A-1 | 3 | 64.80 | | | | | ○ | | 7.2 | 3 | 21.6 | | | | |
| 展望台通路 | R2・R3 | 北棟 | A-1 | 1 | 35.99 | | | | | ○ | | 7.6 | 3.1 | 23.56 | | | -3.95 | 1 |
| 展望台階段 | R2 | 北棟 | A-1 | 1 | 4.88 | | | | | ○ | | 6.1 | 0.8 | 4.88 | | | | |
| 事務室等 | 2 | ほ場管理棟 | A-21 | 1 | 114.00 | | | | | ○ | | 11.5 | 3 | 34.5 | | | 7.5 | 6 |
| 控室等 | 1 | 運転手控室 | A-28 | 1 | 30.29 | | | | | ○ | | 1.1 | 1.25 | 1.375 | | | 2.9 | 2 |
| 保守員室等(廊下・階段含む) | 2 | エネルギーセンター | B-1 | 1 | 217.00 | | | | | ○ | | 18 | 8 | 144 | | | 13 | 4 |
| 守衛室等 | 1 | 表門守衛所 | B-37 | 1 | 15.93 | | | | | ○ | | 2.6 | 5.4 | 14.04 | | | 1.3 | 1.45 |
| 玄関ホール(屋内外) | 1 | 工作室及び倉庫 | B-40 | 1 | 83.68 | | | | | ○ | | 7.4 | 5.6 | 41.44 | | | 4.6 | 6.4 |
| 階段 | 2 | 工作室及び倉庫 | B-40 | 1 | 5.55 | | | | | ○ | | 3.7 | 1.5 | 5.55 | | | | |
| 理性床の計 | | | | | 9084.27 | | | 438.5 | 561.56 | 461.14 | 5438.435 | 4061.835 | | | | | | |
| 3 繊維床(じゅうたん、カーペット) | | | | | | | | | | | | | | | | | | |
| 理事成室 | 2 | 事務棟 | A-1 | 1 | 74.88 | | | | | ○ | | 7.8 | 9.6 | 74.88 | | | | |
| 監事室 | 2 | 事務棟 | A-1 | 1 | 49.92 | | | | | ○ | | 7.8 | 6.4 | 49.92 | | | | |
| 特別会議室 | 2 | 事務棟 | A-1 | 1 | 65.28 | | | | | ○ | | 10.2 | 6.4 | 65.28 | | | | |
| 秘書室 | 2 | 事務棟 | A-1 | 1 | 24.96 | | | | | ○ | | 7.8 | 3.2 | 24.96 | | | | |
| 労務打合せ室 | 2 | 事務棟 | A-1 | 1 | 24.96 | | | | | ○ | | 7.8 | 3.2 | 24.96 | | | | |
| 廊下 | 2 | 森林環境変動検討実験棟 | A-30 | 1 | 78.92 | | | | | ○ | | 2.2 | 16.1 | 35.42 | | | 3 | 14.5 |
| 廊下(リフレッシュコーナー) | 1 | 森林環境変動検討実験棟 | A-30 | 1 | 58.50 | | | | | ○ | | 3 | 12 | 36 | | | 6 | 1.5 |
| 階段 | 2 | 森林環境変動検討実験棟 | A-30 | 1 | 15.00 | | | | | ○ | | 5 | 3 | 15 | | | | |
| セミナールーム | 2 | 森林環境変動検討実験棟 | A-30 | 1 | 54.00 | | | | | ○ | | 9 | 6 | 54 | | | | |
| 森林環境変動検討実験棟 | 2 | 森林環境変動検討実験棟 | A-30 | 1 | 81.00 | | | | | ○ | | 9 | 9 | 81 | | | | |
| 生物多様性研究室 | 1 | 生物多様性研究室 | A-33 | 1 | 147.45 | | | | | ○ | | 18 | 12.8 | 230.4 | | | -10.5 | 7.9 |
| 生物多様性研究棟 | 1 | 生物多様性研究棟 | A-33 | 1 | 147.45 | | | | | ○ | | 18 | 12.8 | 230.4 | | | -10.5 | 7.9 |
| 南口(昇降口) | 1 | 事務棟 | A-1 | 1 | 28.08 | | | | | | | 7.8 | 3.6 | 28.08 | | | | |
| 北口(昇降口) | 1 | 北棟 | A-1 | 1 | 36.00 | | | | | | | 8 | 3.6 | 28.8 | | | 2 | 3.6 |
| 正面玄関(玄関ホール・受付) | 1 | 北棟 | A-1 | 1 | 19.92 | | | | | | | 3.6 | 0.9 | 3.24 | | | 2 | 6 |
| 繊維床の計 | | | | | 906.32 | | | 0 | 147.45 | 674.87 | 0 | | | | | | | |
| 4 畳 | | | | | | | | | | | | | | | | | | |
| 仮眠室(跡込、ファンコイル置場、線調を含む) | 1 | 厚生棟 | A-1 | 2 | 33.48 | | | | | ○ | | 3.6 | 5.1 | 18.36 | | | -1.8 | 0.9 |
| | | | | | | | | | | | | | | | | | | |

研究本館等清掃実施回数表

| 清掃場所 (廊下、ファンコイル置場、緑側を含む) | 階数 | 建物名 | 棟番号 | 箇所数 | 面積 | 日常清掃 | | | 定期清掃 | | | 清掃面積(壁心寸法) | | | | |
|-----------------------------|-----|-------------|----------|-----|---------|--------|--------|-------|---------|-------|------|------------|-------|------|------|-------|
| | | | | | | 日1回 | 週1回 | 月1回 | 年3回 | 年4回 | 南北 | 東西 | 面積 | 南北 | 東西 | 面積 |
| 体養室(廊下、ファンコイル置場、緑側を含む) | 1 | 厚生棟 | A-1 | 2 | 33.48 | 0 | 0 | 33.48 | 0 | 0 | 3.6 | 5.1 | 18.36 | -1.8 | 0.9 | -1.62 |
| 5 煙質床(石、コンクリート) | | | | | 66.96 | 0 | 0 | 0 | 0 | 0 | | | | | | |
| 正面玄関(屋内) | 1 | 玄関棟 | A-1 | 1 | 153.60 | | | | | | 24 | 6.4 | 153.6 | | | |
| 正面玄関(屋外東側) | 1 | 玄関棟 | A-1 | 1 | 211.20 | | | | | | 33 | 6.4 | 211.2 | | | |
| 正面玄関(屋外西側) | 1 | 玄関棟 | A-1 | 1 | 108.00 | | | | | | 30 | 3.6 | 108 | | | |
| 南口(屋内外) | 1 | 事務棟 | A-1 | 1 | 28.08 | | | | | | 7.8 | 3.6 | 28.08 | | | |
| 北口(屋内外) | 1 | 北棟 | A-1 | 1 | 14.40 | | | | | | 4 | 3.6 | 14.4 | | | |
| 玄関(屋内外) | 1 | きのこ研究棟 | A-13 | 1 | 10.20 | | | 0 | | | 3 | 1.4 | 4.2 | 3 | 2 | 6 |
| 玄関ホール(屋内外) | 1 | 生物学研究棟 | A-29 | 1 | 27.50 | | | 0 | | | 2 | 1 | 2 | 4 | 4.5 | 18 |
| 研究室及び倉庫 | 1 | 生物学研究棟 | B-40 | 1 | 12.80 | | | 0 | | | 3.2 | 4 | 12.8 | | | |
| 湯沸室 | 1~2 | 事務棟 | A-1 | 2 | 25.60 | | | 0 | | | 4 | 3.2 | 12.8 | | | |
| 湯沸室 | 1~5 | 中央棟 | A-1 | 5 | 32.00 | | | 0 | | | 2 | 3.2 | 6.4 | | | |
| 湯沸室 | 2 | 玄関棟 | A-1 | 1 | 19.20 | | | 0 | | | 3 | 6.4 | 19.2 | | | |
| 浴室・シャワー室(男・女) | 1 | 厚生棟 | A-1 | 1 | 4.70 | | | 0 | | | 2.35 | 2 | 4.7 | | | |
| 廊下(2) | 1 | 厚生棟 | A-1 | 1 | 18.36 | | | 0 | | | 3.6 | 3.6 | 12.96 | 3 | 1.8 | 5.4 |
| 更衣室(男・女) シャワー室を含む | 1 | 厚生棟 | A-1 | 1 | 8.82 | | | 0 | | | 2.1 | 4.2 | 8.82 | | | |
| 便所(男・女) | 1~2 | 事務棟 | A-1 | 4 | 99.84 | | | 0 | | | 4.1 | 3.2 | 13.12 | 4.4 | 5.8 | 25.52 |
| 便所(男・女) | 1 | 厚生棟 | A-1 | 2 | 51.84 | | | 0 | | | 7.2 | 3.6 | 25.92 | | | |
| 便所(身障者) | 1 | 厚生棟 | A-1 | 1 | 12.96 | | | 0 | | | 3.6 | 3.6 | 12.96 | | | |
| 便所(診療所) | 1 | 南棟 | A-1 | 1 | 4.00 | | | 0 | | | 4 | 1 | 4 | | | |
| 便所 | 1 | 生物学研究棟 | A-29 | 1 | 13.50 | | | 0 | | | 4 | 2.25 | 9 | 2 | 2.25 | 4.5 |
| 便所 | 2 | 生物学研究棟 | A-29 | 1 | 9.00 | | | 0 | | | 4 | 2.25 | 9 | | | |
| 便所 | 1 | ほ場管理棟 | A-21 | 1 | 27.00 | | | 0 | | | 4.5 | 6 | 27 | | | |
| 便所 | 1 | 運動手控室 | A-28 | 1 | 2.70 | | | 0 | | | 1.8 | 1.5 | 2.7 | | | |
| 便所 | 1 | 工作室及び倉庫 | B-40 | 1 | 16.80 | | | 0 | | | 2.8 | 4 | 11.2 | 2.8 | 2 | 5.6 |
| 便所 | 2 | エネルギーセンター | B-1 | 1 | 12.00 | | | 0 | | | 4 | 3 | 12 | | | |
| 便所 | 1 | 表門守衛所 | B-37 | 1 | 2.18 | | | 0 | | | 1.5 | 1.45 | 2.175 | | | |
| 便所 | 1 | 木質構造第1実験棟 | A-5 | 1 | 4.50 | | | 0 | | | 3 | 1.5 | 4.5 | | | |
| 便所 | 1 | 切削加工実験棟 | A-7 | 1 | 6.75 | | | 0 | | | 1.5 | 1.5 | 2.25 | 3 | 1.5 | 4.5 |
| 便所 | 1 | 製材実験棟 | A-8 | 1 | 4.50 | | | 0 | | | 1.5 | 3 | 4.5 | | | |
| 便所 | 1 | 木質構造第2実験棟 | A-6 | 1 | 4.50 | | | 0 | | | 3 | 1.5 | 4.5 | | | |
| 便所 | 1 | 林産化学製造実験棟 | A-2 | 1 | 9.00 | | | 0 | | | 3 | 3 | 9 | | | |
| 便所 | 1 | 廃水処理棟 | B-38 | 1 | 7.80 | | | 0 | | | 3 | 2.6 | 7.8 | | | |
| 便所 | 1 | 生物活性物質実験棟 | A-11 | 1 | 3.00 | | | 0 | | | 1.5 | 2 | 3 | | | |
| 便所 | 1 | 木材特殊実験棟 | A-4 | 1 | 7.50 | | | 0 | | | 3 | 2.5 | 7.5 | | | |
| 便所 | 1 | 合板集成材実験棟 | A-3 | 1 | 5.63 | | | 0 | | | 2.25 | 2.5 | 5.625 | | | |
| 便所 | 1 | 防災特殊実験棟 | A-16 | 1 | 3.36 | | | 0 | | | 2.1 | 1.6 | 3.36 | | | |
| 便所 | 1 | 第一サブセンター | B-11 | 1 | 2.00 | | | 0 | | | 1 | 2 | 2 | | | |
| 便所 | 1 | 機械化第1特殊実験棟 | A-18 | 1 | 6.00 | | | 0 | | | 2 | 3 | 6 | | | |
| 便所 | 1 | 機械化第2特殊実験棟 | A-19 | 1 | 2.80 | | | 0 | | | 1.4 | 2 | 2.8 | | | |
| 便所 | 1 | RI実験棟 | A-12 | 1 | 4.50 | | | 0 | | | 1.5 | 3 | 4.5 | | | |
| 便所 | 1 | 人工気象実験棟 | A-14 | 1 | 13.32 | | | 0 | | | 3.7 | 3.6 | 13.32 | | | |
| 便所 | 1 | 温暖化影響実験棟 | A-15 | 1 | 4.30 | | | 0 | | | 2.8 | 3 | 8.4 | 2 | 1.5 | 3 |
| 便所 | 1 | 保護特殊実験棟 | A-24 | 1 | 11.40 | | | 0 | | | 1.5 | 3 | 4.5 | | | |
| 便所 | 1 | きのこ研究棟 | A-13 | 1 | 4.50 | | | 0 | | | 1.5 | 3 | 4.5 | | | |
| 便所 | 1 | きのこ栽培実験棟 | A-25 | 1 | 3.08 | | | 0 | | | 2.8 | 1.1 | 3.08 | | | |
| 便所 | 1 | 昆虫機能解析実験棟 | A-26 | 1 | 3.91 | | | 0 | | | 2.3 | 1.7 | 3.91 | | | |
| 便所 | 1 | 造林どじょう特殊実験棟 | A-22 | 1 | 5.10 | | | 0 | | | 3 | 1.7 | 5.1 | | | |
| 便所 | 1 | 屋外第1・2便所 | B-39, 43 | 2 | 27.60 | | | 0 | | | 2.4 | 5.75 | 13.8 | | | |
| 便所 | 1 | 屋外第3・4便所 | B-46, 47 | 2 | 22.00 | | | 0 | | | 2.2 | 5 | 11 | | | |
| 便所 | 1 | テストラハウス | E-1 | 1 | 7.29 | | | 0 | | | 2.7 | 2.7 | 7.29 | | | |
| 便所 | 1 | 事務棟 | A-1 | 1 | 16.00 | | | 0 | | | 3.2 | 5 | 16 | | | |
| 喫煙所の灰皿 | 1 | 事務棟 | A-1 | 1 | 14.08 | | | 0 | | | 3.2 | 4.4 | 14.08 | | | |
| タストルーム | 1 | 事務棟 | A-1 | 1 | 43.20 | | | 0 | | | 18 | 2.4 | 43.2 | | | |
| 煙質床の計 | 2 | | | 1 | 1212.53 | 164.64 | 481.17 | 51.44 | 1077.44 | 70.52 | | | | | | |

研究本館等清掃実施回数表

| 清掃場所 | 階数 | 建物名 | 棟番号 | 箇所数 | 面積 | 日常清掃 | | | 定期清掃 | | | 清掃面積(壁心寸法) | | | | | |
|----------|----|-----|-----|-------|----------|------|-----|-----|------|-----|----|------------|----|----|----|----|--|
| | | | | | | 日1回 | 週1回 | 月1回 | 年3回 | 年2回 | 南北 | 東西 | 面積 | 南北 | 東西 | 面積 | |
| 玄関(正面) | | | | 4本 | 23.28 | | | | | | | | | | | | |
| ステッレス柱の計 | | | | | 23.28 | | | | | | | | | | | | |
| 7 ガラス | | | | | | | | | | | | | | | | | |
| 別紙の通り | | | | 559箇所 | 4343.13 | | | | | | | | | | | | |
| ガラスの計 | | | | | 4343.13 | | | | | | | | | | | | |
| 8 ガラリ | | | | | | | | | | | | | | | | | |
| 別紙の通り | | | | 44箇所 | 132.11 | | | | | | | | | | | | |
| ガラリの計 | | | | | 132.11 | | | | | | | | | | | | |
| | | | | | 17508.40 | | | | | | | | | | | | |

研究本館等清掃実施回数表（ガラス）

| 室名 | 横 | 縦 | 規格 | 面積 | 箇所数 | 両/片 | 清掃面積 | 備考 | 日常清掃（週1回） | |
|---------|--------|--------|--------|-------|------|-----|----------|-----------|-----------|---|
| 1 F | | | | | | | | | | |
| 事務棟 | 3.250 | 2.451 | SSD/2 | 7.97 | 1 | 2 | 15.93 | 南口自動扉 | ○ | |
| | 2.910 | 2.451 | SSD/2 | 7.13 | 2 | 2 | 28.53 | 南口東西 | ○ | |
| | 2.770 | 2.451 | SSD/3 | 6.79 | 1 | 2 | 13.58 | 南口自動扉 | ○ | |
| | 5.585 | 1.900 | AW/1 | 10.61 | 21 | 1 | 222.85 | | | |
| | 5.585 | 1.900 | AW/1 | 10.61 | 1 | 2 | 21.22 | 第3会議室 | | |
| | 2.670 | 1.900 | AW/11 | 5.07 | 2 | 2 | 20.29 | 湯沸かし室 | | |
| | 1.700 | 2.300 | SD/1 | 3.91 | 2 | 2 | 15.64 | 非常出口 | | |
| | 0.850 | 1.800 | SD/2 | 1.53 | 1 | 2 | 3.06 | 非常出口 | | |
| 玄関棟 | 2.440 | 1.550 | AW/7 | 3.78 | 2 | 2 | 15.13 | 廊下 | | |
| | 3.525 | 2.134 | SSD/1 | 7.52 | 2 | 2 | 30.09 | 自動扉 | ○ | |
| | 5.120 | 6.014 | AW/4 | 30.79 | 2 | 2 | 123.17 | 玄関棟東左右 | | |
| | 5.120 | 4.005 | AW/5 | 20.51 | 1 | 2 | 41.01 | 玄関棟東中央 | | |
| | 0.600 | 1.900 | AW/5 | 1.14 | 2 | 2 | 4.56 | 玄関棟東中央 | | |
| | 35.445 | 2.800 | AW/2 | 99.25 | 2 | 2 | 396.98 | 玄関棟西 | | |
| | 0.950 | 1.900 | AW/2' | 1.81 | 6 | 2 | 21.66 | 玄関棟南北 | | |
| | 0.950 | 0.600 | AW/2' | 0.57 | 6 | 2 | 6.84 | 玄関棟南北 | | |
| | 2.035 | 1.550 | AW/8 | 3.15 | 2 | 2 | 12.62 | 廊下 | | |
| | 0.850 | 26.250 | 1F階段 | 22.31 | 2 | 2 | 89.25 | アクリル | | |
| | 0.850 | 22.320 | 2F階段廊下 | 18.97 | 3 | 2 | 113.83 | アクリル | | |
| | 図書厚生棟 | 0.500 | 5.200 | 防災用 | 2.60 | 5 | 2 | 26.00 | 廊下天井 | |
| 6.320 | | 1.900 | AW/1 | 12.01 | 3 | 1 | 36.02 | | | |
| 2.695 | | 1.900 | AW/3 | 5.12 | 1 | 1 | 5.12 | | | |
| 6.220 | | 2.900 | AW/4 | 18.04 | 2 | 1 | 36.08 | | | |
| 2.470 | | 2.000 | AW/5 | 4.94 | 1 | 1 | 4.94 | | | |
| 1.800 | | 1.900 | AW/7 | 3.42 | 1 | 1 | 3.42 | | | |
| 2.700 | | 1.250 | AW/8 | 3.38 | 1 | 1 | 3.38 | | | |
| 0.500 | | 1.200 | AW/9 | 0.60 | 10 | 1 | 6.00 | | | |
| 0.500 | | 0.800 | AW/11 | 0.40 | 2 | 1 | 0.80 | | | |
| 6.220 | | 2.000 | AW/14 | 12.44 | 2 | 1 | 24.88 | | | |
| 1.300 | | 2.000 | SD/1 | 2.60 | 1 | 2 | 5.20 | 非常口 | | |
| 1.300 | | 2.100 | SD/2 | 2.73 | 1 | 2 | 5.46 | 厨房入り口 | | |
| 南・中央・北棟 | | 2.630 | 2.940 | SSD/1 | 7.73 | 2 | 2 | 30.93 | 北口自動扉 | ○ |
| | | 3.000 | 2.800 | | 8.40 | 1 | 2 | 16.80 | 北口外風除 | |
| | 3.180 | 1.800 | AW/5 | 5.72 | 35 | 1 | 200.34 | | | |
| | 3.180 | 1.800 | AW/6 | 5.72 | 3 | 1 | 17.17 | | | |
| | 4.900 | 1.800 | AW/7 | 8.82 | 4 | 1 | 35.28 | | | |
| | 3.980 | 1.800 | AW/8 | 7.16 | 4 | 1 | 28.66 | | | |
| | 1.650 | 1.800 | AW/9 | 2.97 | 2 | 1 | 5.94 | | | |
| | 1.700 | 2.270 | SD/7 | 3.86 | 3 | 2 | 23.15 | 非常口 | | |
| 計 | | | | | 145 | | 1,711.81 | | | |
| 2 F | | | | | | | | | | |
| 事務棟 | 5.585 | 1.900 | AW/1 | 10.61 | 1 | 2 | 21.22 | 第4会議室 | | |
| | 5.585 | 1.900 | AW/1 | 10.61 | 1 | 2 | 21.22 | 総務部長室 | | |
| | 5.585 | 1.900 | AW/1 | 10.61 | 1 | 2 | 21.22 | 企画部長室 | | |
| | 5.585 | 1.900 | AW/1 | 10.61 | 2 | 2 | 42.45 | 理事室 | | |
| | 5.585 | 1.900 | AW/1 | 10.61 | 1 | 2 | 21.22 | 監事室 | | |
| | 5.585 | 1.900 | AW/1 | 10.61 | 1 | 2 | 21.22 | 総括審議役室 | | |
| | 5.585 | 1.900 | AW/1 | 10.61 | 1 | 2 | 21.22 | 特別会議室 | | |
| | 5.585 | 1.900 | AW/1 | 10.61 | 2 | 2 | 42.45 | 理事長室・秘書係 | | |
| | 5.585 | 1.900 | AW/1 | 10.61 | 12 | 1 | 127.34 | | | |
| | 2.440 | 1.550 | AW/7 | 3.78 | 2 | 2 | 15.13 | 廊下 | | |
| | 6.530 | 1.900 | AW/9 | 12.41 | 1 | 2 | 24.81 | 理事長室 | | |
| | 2.150 | 2.000 | AW/10 | 4.30 | 2 | 2 | 17.20 | 理事長室 | | |
| | 2.670 | 1.900 | AW/11 | 5.07 | 1 | 1 | 5.07 | | | |
| | 1.200 | 0.900 | AW/12 | 1.08 | 1 | 2 | 2.16 | 階段 | | |
| | 2.785 | 1.900 | AW/13 | 5.29 | 1 | 2 | 10.58 | コミュニケーション | | |
| 玄関棟 | 5.145 | 1.900 | AW/3 | 9.78 | 5 | 2 | 97.76 | 大～第2会議室 | | |
| | | | | | | | | | | |
| 図書厚生棟 | 6.320 | 1.900 | AW/1 | 12.01 | 3 | 1 | 36.02 | | | |
| | 5.470 | 1.900 | AW/2 | 10.39 | 1 | 1 | 10.39 | | | |
| | 21.830 | 1.900 | AW/6 | 41.48 | 1 | 2 | 82.95 | 閲覧室西 | | |
| | 8.800 | 1.900 | AW/6 | 16.72 | 2 | 2 | 66.88 | 閲覧室南北 | | |
| | 2.035 | 1.550 | AW/8 | 3.15 | 2 | 2 | 12.62 | 廊下 | | |
| 南・中央・北棟 | 0.500 | 1.200 | AW/9 | 0.60 | 13 | 1 | 7.80 | | | |
| | 3.180 | 1.800 | AW/5 | 5.72 | 35 | 1 | 200.34 | | | |
| | 3.180 | 1.800 | AW/6 | 5.72 | 4 | 1 | 22.90 | | | |
| | 4.900 | 1.800 | AW/7 | 8.82 | 4 | 1 | 35.28 | | | |
| | 3.980 | 1.800 | AW/8 | 7.16 | 4 | 1 | 28.66 | | | |
| | 1.650 | 1.800 | AW/9 | 2.97 | 2 | 1 | 5.94 | | | |
| | 2.630 | 1.870 | AW/10 | 4.92 | 1 | 2 | 9.84 | コミュニケーション | | |
| | 1.700 | 2.270 | SD/7 | 3.86 | 3 | 2 | 23.15 | 非常口 | | |
| 計 | | | | | 110 | | 1,055.07 | | | |

| 室名 | 横 | 縦 | 規格 | 面積 | 箇所数 | 両/片 | 清掃面積 | 備考 | 日常清掃 (週1回) |
|--------------------|-------|-------|-------|-------|-----|---------|-----------|-----------|------------|
| 3 F | | | | | | | | | |
| 南・中央・北棟 | 3.180 | 1.800 | AW/5 | 5.72 | 37 | 1 | 211.79 | | |
| | 3.180 | 1.800 | AW/6 | 5.72 | 4 | 1 | 22.90 | | |
| | 4.900 | 1.800 | AW/7 | 8.82 | 4 | 1 | 35.28 | | |
| | 3.980 | 1.800 | AW/8 | 7.16 | 4 | 1 | 28.66 | | |
| | 1.650 | 1.800 | AW/9 | 2.97 | 2 | 1 | 5.94 | | |
| | 2.680 | 1.870 | AW/11 | 5.01 | 1 | 2 | 10.02 | コミュニケーション | |
| | 2.680 | 1.870 | AW/12 | 5.01 | 1 | 2 | 10.02 | コミュニケーション | |
| 1.700 | 2.270 | SD/7 | 3.86 | 4 | 2 | 30.87 | 非常口 | | |
| 計 | | | | | 57 | | 355.48 | | |
| 4 F | | | | | | | | | |
| 南・中央・北棟 | 3.180 | 1.800 | AW/5 | 5.72 | 37 | 1 | 211.79 | | |
| | 3.180 | 1.800 | AW/6 | 5.72 | 4 | 1 | 22.90 | | |
| | 4.900 | 1.800 | AW/7 | 8.82 | 4 | 1 | 35.28 | | |
| | 3.980 | 1.800 | AW/8 | 7.16 | 4 | 1 | 28.66 | | |
| | 1.650 | 1.800 | AW/9 | 2.97 | 2 | 1 | 5.94 | | |
| | 2.680 | 1.870 | AW/11 | 5.01 | 1 | 2 | 10.02 | コミュニケーション | |
| | 2.680 | 1.870 | AW/12 | 5.01 | 1 | 2 | 10.02 | コミュニケーション | |
| 1.700 | 2.270 | SD/7 | 3.86 | 4 | 2 | 30.87 | 非常口 | | |
| 計 | | | | | 57 | | 355.48 | | |
| 5 F | | | | | | | | | |
| 南・中央・北棟 | 3.180 | 1.800 | AW/5 | 5.72 | 38 | 1 | 217.51 | | |
| | 3.180 | 1.800 | AW/6 | 5.72 | 4 | 1 | 22.90 | | |
| | 4.900 | 1.800 | AW/7 | 8.82 | 4 | 1 | 35.28 | | |
| | 3.980 | 1.800 | AW/8 | 7.16 | 2.5 | 1 | 17.91 | | |
| | 3.980 | 1.800 | AW/8 | 7.16 | 1.5 | 2 | 21.49 | 第1会議室 | |
| | 1.650 | 1.800 | AW/9 | 2.97 | 2 | 1 | 5.94 | | |
| | 2.680 | 1.870 | AW/11 | 5.01 | 1 | 2 | 10.02 | コミュニケーション | |
| 2.680 | 1.870 | AW/12 | 5.01 | 1 | 2 | 10.02 | コミュニケーション | | |
| 1.700 | 2.270 | SD/7 | 3.86 | 4 | 2 | 30.87 | 非常口 | | |
| 計 | | | | | 58 | | 371.95 | | |
| 6 F～R3 (屋上) | | | | | | | | | |
| 南・北棟 | 3.180 | 1.800 | AW/6 | 5.72 | 1 | 1 | 5.72 | 第7輪講室 | |
| | 2.680 | 1.800 | AW/15 | 4.82 | 2 | 2 | 19.30 | 展望台 | |
| | 7.070 | 1.800 | AW/16 | 12.73 | 2 | 2 | 50.90 | 展望台 | |
| | 2.680 | 1.800 | AW/19 | 4.82 | 1 | 1 | 4.82 | 水文データ受信室 | |
| 計 | | | | 6 | | 80.75 | | | |
| 森林環境変動解析実験棟 | | | | | | | | | |
| | 1.7 | 1.6 | A | 2.72 | 4 | 1 | 10.88 | | |
| | 2.6 | 2.6 | B | 6.76 | 20 | 1 | 135.20 | | |
| | 0.76 | 1.6 | C | 1.22 | 19 | 1 | 23.10 | | |
| 計 | | | | | 43 | | 169.18 | | |
| 生物工学研究棟 | | | | | | | | | |
| 1 F | 2.100 | 1.700 | AW/1 | 3.57 | 19 | 1 | 67.83 | | |
| | 2.100 | 1.700 | AW/1B | 3.57 | 1 | 1 | 3.57 | | |
| | 0.520 | 0.520 | AW/2 | 0.27 | 8 | 1 | 2.16 | | |
| | 3.550 | 6.900 | SD/1 | 24.50 | 1 | 2 | 48.99 | 玄関ホール | ○1階のみ |
| | 1.710 | 2.700 | SD/2 | 4.62 | 1 | 1 | 4.62 | | |
| 2 F | 2.100 | 1.700 | AW/1 | 3.57 | 8 | 1 | 28.56 | | |
| | 2.100 | 1.700 | AW/1A | 3.57 | 2 | 1 | 7.14 | | |
| | 0.520 | 0.520 | AW/2 | 0.27 | 8 | 1 | 2.16 | | |
| | 2.100 | 1.000 | AW/3 | 2.10 | 3 | 1 | 6.30 | | |
| | 2.100 | 1.000 | AW/3A | 2.10 | 2 | 1 | 4.20 | | |
| | 2.100 | 1.000 | AW/3B | 2.10 | 5 | 1 | 10.50 | | |
| | 1.710 | 2.700 | SD/2 | 4.62 | 1 | 1 | 4.62 | | |
| 屋上 | 0.600 | 0.800 | SD/6 | 0.48 | 2 | 1 | 0.96 | | |
| | 0.600 | 0.600 | SD/7 | 0.36 | 2 | 1 | 0.72 | | |
| 計 | | | | 63 | | 192.324 | | | |
| きのこ研究棟 | | | | | | | | | |
| | 1.500 | 1.540 | AW/1 | 2.31 | 11 | 1 | 25.41 | | |
| | 1.500 | 1.335 | AW/2 | 2.00 | 5 | 1 | 10.02 | | |
| | 1.800 | 2.535 | SD/1 | 4.56 | 1 | 2 | 9.13 | | |
| | 0.850 | 2.000 | SD/2 | 1.70 | 1 | 1 | 1.70 | | |
| | 1.700 | 2.000 | SD/4 | 3.40 | 1 | 1 | 3.40 | | |
| | 1.200 | 1.200 | SD/4 | 1.44 | 1 | 1 | 1.44 | | |
| 計 | | | | | 20 | | 51.091 | | |
| 合計 | | | | | 559 | | 4,343 | | |

研究本館等清掃実施回数表（ガラリ）

| 室名 | 横 | 縦 | 規格 | 面積 | 箇所数 | 清掃面積 |
|----------|------|------|-------|------|-----|--------|
| 1 F | | | | | | |
| 事務棟 | 1.50 | 0.50 | SG/1 | 0.75 | 1 | 0.75 |
| | 0.50 | 0.50 | SG/2 | 0.25 | 1 | 0.25 |
| | 0.20 | 0.20 | SG/12 | 0.04 | 1 | 0.04 |
| 玄関棟 | 0.50 | 0.50 | SG/2 | 0.25 | 1 | 0.25 |
| 図書厚生棟 | 0.20 | 0.10 | SG/1 | 0.02 | 1 | 0.02 |
| | 0.50 | 0.30 | SG/2 | 0.15 | 1 | 0.15 |
| | 3.00 | 0.70 | SG/3 | 2.10 | 1 | 2.10 |
| | 1.50 | 1.50 | SG/4 | 2.25 | 1 | 2.25 |
| | 0.15 | 0.15 | SG/12 | 0.02 | 1 | 0.02 |
| 研究本館 | 3.18 | 1.70 | AWG/1 | 5.41 | 3 | 16.22 |
| | 3.18 | 1.70 | AWG/2 | 5.41 | 1 | 5.41 |
| 2 F | | | | | | |
| 事務棟 | 0.20 | 0.20 | SG/2 | 0.04 | 3 | 0.12 |
| | 1.60 | 1.00 | SG/4 | 1.60 | 1 | 1.60 |
| 玄関棟 | 0.50 | 0.50 | SG/2 | 0.25 | 1 | 0.25 |
| | 0.40 | 0.30 | SG/3 | 0.12 | 1 | 0.12 |
| | 1.20 | 0.50 | SG/5 | 0.60 | 1 | 0.60 |
| | 0.80 | 0.50 | SG/6 | 0.40 | 1 | 0.40 |
| 図書厚生棟 | 3.00 | 0.70 | SG/3 | 2.10 | 1 | 2.10 |
| | 0.70 | 0.30 | SG/5 | 0.21 | 1 | 0.21 |
| | 1.20 | 1.20 | SG/10 | 1.44 | 1 | 1.44 |
| | 0.45 | 0.30 | SG/13 | 0.14 | 1 | 0.14 |
| 研究本館 | 3.18 | 1.70 | AWG/1 | 5.41 | 3 | 16.22 |
| | 3.18 | 1.70 | AWG/2 | 5.41 | 1 | 5.41 |
| 3 F以上 | | | | | | |
| 3 F 研究本館 | 3.18 | 1.70 | AWG/1 | 5.41 | 3 | 16.22 |
| | 3.18 | 1.70 | AWG/2 | 5.41 | 1 | 5.41 |
| 4 F 研究本館 | 3.18 | 1.70 | AWG/1 | 5.41 | 3 | 16.22 |
| | 3.18 | 1.70 | AWG/2 | 5.41 | 1 | 5.41 |
| 5 F 研究本館 | 3.18 | 1.70 | AWG/1 | 5.41 | 3 | 16.22 |
| | 3.18 | 1.70 | AWG/2 | 5.41 | 1 | 5.41 |
| 6 F 研究本館 | 2.68 | 1.70 | AWG/3 | 4.56 | 1 | 4.56 |
| | 3.18 | 1.70 | AWG/4 | 5.41 | 1 | 5.41 |
| 別棟 | | | | | | |
| 解析実験棟 | 0.76 | 1.6 | D | 1.22 | 1 | 1.22 |
| 計 | | | | | 44 | 132.11 |

平成 年 月 分 日常清掃作業計画書 (建物内部)

平成 年 月 日

業務責任者:

件名: 本所研究本館等清掃業務

| 日 | 曜日 | 作業予定 | 内容 | 日 | 曜日 | 作業予定 | 内容 |
|----|----|------|----|----|----|------|----|
| 1 | | | | 16 | | | |
| 2 | | | | 17 | | | |
| 3 | | | | 18 | | | |
| 4 | | | | 19 | | | |
| 5 | | | | 20 | | | |
| 6 | | | | 21 | | | |
| 7 | | | | 22 | | | |
| 8 | | | | 23 | | | |
| 9 | | | | 24 | | | |
| 10 | | | | 25 | | | |
| 11 | | | | 26 | | | |
| 12 | | | | 27 | | | |
| 13 | | | | 28 | | | |
| 14 | | | | 29 | | | |
| 15 | | | | 30 | | | |
| | | | | 31 | | | |

平成 年 月 分 日常清掃作業計画書 (建物外部)

平成 年 月 日

業務責任者:

件名: 本所研究本館等清掃業務

| 日 | 曜日 | 作業予定 | 内容 | 曜日 | 作業予定 | 内容 |
|----|----|------|----|----|------|----|
| 1 | | | | 16 | | |
| 2 | | | | 17 | | |
| 3 | | | | 18 | | |
| 4 | | | | 19 | | |
| 5 | | | | 20 | | |
| 6 | | | | 21 | | |
| 7 | | | | 22 | | |
| 8 | | | | 23 | | |
| 9 | | | | 24 | | |
| 10 | | | | 25 | | |
| 11 | | | | 26 | | |
| 12 | | | | 27 | | |
| 13 | | | | 28 | | |
| 14 | | | | 29 | | |
| 15 | | | | 30 | | |
| | | | | 31 | | |

日常清掃作業日報 (建物内部) 便所以外

作業日：平成 年 月 日 () 曜 天気

業務担当者

業務責任者

| 建物名 (作業内容) | 回数 | 清 | 掃 | 場 | 所 |
|--------------|-----|--|---|--|---|
| 事務棟 (灰皿) | 日 1 | <input type="checkbox"/> 1 F 喫煙所 | <input type="checkbox"/> 2 F 喫煙所 | | <input type="checkbox"/> |
| 南棟 (灰皿) | 日 1 | <input type="checkbox"/> 5 F 喫煙所 | | | <input type="checkbox"/> |
| 北棟 (灰皿) | 日 1 | <input type="checkbox"/> 3 F 喫煙所 | | | <input type="checkbox"/> |
| 事務棟 | 週 1 | <input type="checkbox"/> 1 F 喫煙所 <input type="checkbox"/> 2 F ベランダ | <input type="checkbox"/> 1 F 湯沸室 | <input type="checkbox"/> 2 F 湯沸室 | <input type="checkbox"/> 1 F ダストルーム |
| 玄関棟 | 週 1 | <input type="checkbox"/> 2 F 湯沸室 | | | <input type="checkbox"/> |
| 厚生棟 | 週 1 | <input type="checkbox"/> 1 F 洗面所 <input type="checkbox"/> 1 F 仮眠室 (2) | <input type="checkbox"/> 1 F 廊下 (1) <input type="checkbox"/> 1 F 休養室 (2) | <input type="checkbox"/> 1 F 廊下 (2) <input type="checkbox"/> 1 F 湯沸室 | <input type="checkbox"/> 1 F 仮眠室 (1) <input type="checkbox"/> 1 F 浴室・シャワー室 |
| 南棟 | 週 1 | <input type="checkbox"/> 5 F 喫煙所 <input type="checkbox"/> 4 F ポリバケツ置場 | <input type="checkbox"/> 1 F 女子休養室 <input type="checkbox"/> 5 F ポリバケツ置場 <input type="checkbox"/> エレベーターかご内部 | <input type="checkbox"/> 1 F ポリバケツ置場 <input type="checkbox"/> 2 F ポリバケツ置場 | <input type="checkbox"/> 3 F ポリバケツ置場 |
| 中央棟 | 週 1 | <input type="checkbox"/> 1 F 庶務コピー室 <input type="checkbox"/> 1 F 湯沸室 | <input type="checkbox"/> 2 F 庶務コピー室 <input type="checkbox"/> 3 F 湯沸室 | <input type="checkbox"/> 4 F 庶務コピー室 <input type="checkbox"/> 4 F 湯沸室 | <input type="checkbox"/> 5 F 庶務コピー室 <input type="checkbox"/> 5 F 湯沸室 |
| 北棟 | 週 1 | <input type="checkbox"/> 1 F 物品搬入口 <input type="checkbox"/> 4 F ポリバケツ置場 | <input type="checkbox"/> 1 F ポリバケツ置場 <input type="checkbox"/> エレベーターかご内部 | <input type="checkbox"/> 2 F ポリバケツ置場 | <input type="checkbox"/> 3 F ポリバケツ置場 |
| 事務棟 | 月 1 | <input type="checkbox"/> 1 F 第 3 会議室 <input type="checkbox"/> 2 F 理事室 | <input type="checkbox"/> 2 F 特別会議室 <input type="checkbox"/> 2 F 監事室 | <input type="checkbox"/> 4 会議室 <input type="checkbox"/> 2 F 総括審議役室 | <input type="checkbox"/> 2 F 労務打合せ室 <input type="checkbox"/> |
| 玄関棟 | 月 1 | <input type="checkbox"/> 2 F 大会議室 | <input type="checkbox"/> 2 F 第 2 会議室 | <input type="checkbox"/> 2 F 準備室 | <input type="checkbox"/> |
| 図書棟 | 月 1 | <input type="checkbox"/> 2 F 図書閲覧室 | <input type="checkbox"/> 1 F 書庫階段 | <input type="checkbox"/> 2 F 書庫階段 | <input type="checkbox"/> 中 3 F 書庫階段 |
| 南棟 | 月 1 | <input type="checkbox"/> 6 F 第 7 輪講室 | | | <input type="checkbox"/> |
| 中央棟 | 月 1 | <input type="checkbox"/> 5 F 第 1 会議室 | <input type="checkbox"/> 3 F 第 4 輪講室 | <input type="checkbox"/> 4 F 第 5 輪講室 | <input type="checkbox"/> 5 F 第 6 輪講室 |
| 北棟 | 月 1 | <input type="checkbox"/> 1 F 第 1 輪講室 | <input type="checkbox"/> 2 F 第 3 輪講室 | <input type="checkbox"/> 展望台通路 | <input type="checkbox"/> 展望台階段 |
| きのこ研究棟 | 週 1 | <input type="checkbox"/> 玄関ホール (内外) | <input type="checkbox"/> 廊下 | | <input type="checkbox"/> |
| 生物工学研究棟 | 週 1 | <input type="checkbox"/> 玄関ホール (内外) | <input type="checkbox"/> 廊下 1F | | <input type="checkbox"/> 階段 |
| 生物多様性研究棟 | 週 1 | <input type="checkbox"/> 1 F もりの展示ルーム (8月) | | | <input type="checkbox"/> |
| 工作室及び倉庫 | 月 1 | <input type="checkbox"/> 1 F もりの展示ルーム (4月~7月・9月~3月) | | | <input type="checkbox"/> |
| | 月 1 | <input type="checkbox"/> 1 F 玄関ホール <input type="checkbox"/> 1 F 女子更衣室 | <input type="checkbox"/> 1 F 階段 | <input type="checkbox"/> 2 F 階段 | <input type="checkbox"/> 1 F 玄関 (内外) <input type="checkbox"/> 1 F 男子更衣室 |
| 森林環境変動解析棟 | 月 1 | <input type="checkbox"/> 1 F 廊下 | <input type="checkbox"/> 2 F 廊下 | <input type="checkbox"/> 階段 | <input type="checkbox"/> 2 F セミナールーム <input type="checkbox"/> 2 F 展示室 |
| 事務棟 (収集) | 週 3 | <input type="checkbox"/> 1 F ダストルーム | <input type="checkbox"/> 1 F 湯沸室 | <input type="checkbox"/> 2 F 湯沸室 | <input type="checkbox"/> |
| 玄関棟 (収集) | 週 3 | <input type="checkbox"/> 2 F 湯沸室 | | | <input type="checkbox"/> |
| 南棟 (収集) | 週 3 | <input type="checkbox"/> 1 F ポリバケツ置場 | <input type="checkbox"/> 2 F ポリバケツ置場 | <input type="checkbox"/> 3 F ポリバケツ置場 | <input type="checkbox"/> 4 F ポリバケツ置場 <input type="checkbox"/> 5 F ポリバケツ置場 |
| 中央棟 (収集) | 週 3 | <input type="checkbox"/> 1 F 湯沸室 | <input type="checkbox"/> 2 F 湯沸室 | <input type="checkbox"/> 3 F 湯沸室 | <input type="checkbox"/> 4 F 湯沸室 <input type="checkbox"/> 5 F 湯沸室 |
| 北棟 (収集) | 週 3 | <input type="checkbox"/> 1 F ポリバケツ置場 | <input type="checkbox"/> 2 F ポリバケツ置場 | <input type="checkbox"/> 3 F ポリバケツ置場 | <input type="checkbox"/> 4 F ポリバケツ置場 <input type="checkbox"/> 5 F ポリバケツ置場 |
| 生物工学研究棟 (収集) | 週 3 | <input type="checkbox"/> 1 F 西口 | | | <input type="checkbox"/> |

日常清掃作業日報 (建物内部) 便所

作業日: 平成 年 月 日 () 曜 天気

業務担当者

業務責任者

| 建物名 | 回数 | 床 | 便器等 | 扉間仕切 | 洗面台 | 鏡 | 汚物入れ | ごみ箱 | 石鹸 | パ-パ- | 項目 | 回数 | 床 | 便器等 | 扉間仕切 | 洗面台 | 鏡 | 汚物入れ | ごみ箱 | 石鹸 | パ-パ- | |
|---------------|-----|---|-----|------|-----|---|------|-----|----|------|---------------|-----|---|-----|------|-----|---|------|-----|----|------|--|
| 本館 1F 事務棟 (男) | 日 1 | | | | | | | | | | 木質構造第一実験棟 | 週 1 | | | | | | | | | | |
| 事務棟 (女) | 日 1 | | | | | | | | | | 木質構造第二実験棟 | 週 1 | | | | | | | | | | |
| 南棟 (男) | 日 1 | | | | | | | | | | 切削加工実験棟 | 週 1 | | | | | | | | | | |
| 南棟 (女) | 日 1 | | | | | | | | | | 製材実験棟 | 週 1 | | | | | | | | | | |
| 北棟 (男) | 日 1 | | | | | | | | | | 生物活性物質実験棟 | 週 1 | | | | | | | | | | |
| 北棟 (女) | 日 1 | | | | | | | | | | R I 実験棟 | 週 1 | | | | | | | | | | |
| 厚生棟 (男) | 日 1 | | | | | | | | | | きのこ研究棟 | 週 1 | | | | | | | | | | |
| 厚生棟 (女) | 日 1 | | | | | | | | | | 人工気象実験棟 | 週 1 | | | | | | | | | | |
| 厚生棟 (身障者) | 日 1 | | | | | | | | | | 温暖化影響実験棟 | 週 1 | | | | | | | | | | |
| 南棟 (診療所) | 週 1 | | | | | | | | | | 防災特殊実験棟 | 週 1 | | | | | | | | | | |
| 本館 2F 事務棟 (男) | 日 1 | | | | | | | | | | 機械化第 1 特殊実験棟 | 週 1 | | | | | | | | | | |
| 事務棟 (女) | 日 1 | | | | | | | | | | 機械化第 2 特殊実験棟 | 週 1 | | | | | | | | | | |
| 南棟 (男) | 日 1 | | | | | | | | | | ほ場管理棟 | 週 1 | | | | | | | | | | |
| 南棟 (女) | 日 1 | | | | | | | | | | 造林どじょう特殊実験棟 | 週 1 | | | | | | | | | | |
| 北棟 (男) | 日 1 | | | | | | | | | | 保護特殊実験棟 (東) | 週 1 | | | | | | | | | | |
| 北棟 (女) | 日 1 | | | | | | | | | | 保護特殊実験棟 (西) | 週 1 | | | | | | | | | | |
| 本館 3F 南棟 (男) | 日 1 | | | | | | | | | | きのこ栽培実験棟 | 週 1 | | | | | | | | | | |
| 南棟 (女) | 日 1 | | | | | | | | | | 昆虫機能解析実験棟 | 週 1 | | | | | | | | | | |
| 北棟 (男) | 日 1 | | | | | | | | | | 運転手控室 | 週 1 | | | | | | | | | | |
| 北棟 (女) | 日 1 | | | | | | | | | | 生物工学研究棟 1 F | 週 1 | | | | | | | | | | |
| 本館 4F 南棟 (男) | 日 1 | | | | | | | | | | 生物工学研究棟 2 F | 週 1 | | | | | | | | | | |
| 南棟 (女) | 日 1 | | | | | | | | | | 木質耐震・快適性工学実験棟 | 週 1 | | | | | | | | | | |
| 北棟 (男) | 日 1 | | | | | | | | | | エネルギーセンター | 週 1 | | | | | | | | | | |
| 北棟 (女) | 日 1 | | | | | | | | | | 第 1 サブセンター | 週 1 | | | | | | | | | | |
| 本館 5F 南棟 (男) | 日 1 | | | | | | | | | | 表門守衛所 | 週 1 | | | | | | | | | | |
| 南棟 (女) | 日 1 | | | | | | | | | | 廃水処理棟 | 週 1 | | | | | | | | | | |
| 北棟 (男) | 日 1 | | | | | | | | | | 工作室及び倉庫 | 週 1 | | | | | | | | | | |
| 北棟 (女) | 日 1 | | | | | | | | | | 屋外第 1 便所 | 週 1 | | | | | | | | | | |
| 森林環境変動解析実験棟 | 日 1 | | | | | | | | | | 屋外第 2 便所 | 週 1 | | | | | | | | | | |
| 林産化学製造実験棟 | 週 1 | | | | | | | | | | 屋外第 3 便所 | 週 1 | | | | | | | | | | |
| 合板集成材実験棟 | 週 1 | | | | | | | | | | 屋外第 4 便所 | 週 1 | | | | | | | | | | |
| 木材特殊実験棟 | 週 1 | | | | | | | | | | テストハウス | 週 1 | | | | | | | | | | |

日常清掃作業日報 (建物外部)

年 月 日 () 曜 天気 回数 業務担当者 業務責任者

| 清掃場所 | 回数 | 区 | 分 | 特記事項 |
|-------------------------|-------|--|--|------|
| ①正門～三叉路 | 週1/月1 | <input type="checkbox"/> 車道 <input type="checkbox"/> 雨水収集口 | <input type="checkbox"/> 歩道・植込み | |
| ②三叉路～南口 (橋手前まで) | 週1/月1 | <input type="checkbox"/> 車道 <input type="checkbox"/> 歩道・植込み | <input type="checkbox"/> 駐車場 <input type="checkbox"/> 雨水収集口 | |
| ③三叉路～北口 | 週1/月1 | <input type="checkbox"/> 車道 <input type="checkbox"/> 歩道・植込み | <input type="checkbox"/> 駐車場 <input type="checkbox"/> 雨水収集口 | |
| ④正面玄関 | 週3/週1 | <input type="checkbox"/> 車道 | <input type="checkbox"/> 歩道・植込み | |
| | 週1/月1 | <input type="checkbox"/> 雨水収集口 | | |
| ⑤南口 | 週3/週1 | <input type="checkbox"/> 車道 | <input type="checkbox"/> 歩道 | |
| | 月1 | <input type="checkbox"/> 自転車置場 | | |
| ⑥北口 | 週3/週1 | <input type="checkbox"/> 車道 | <input type="checkbox"/> 歩道 | |
| | 月1 | <input type="checkbox"/> 自転車置場 | | |
| ⑦工作室及び倉庫周辺 | 週1/月1 | <input type="checkbox"/> 車道 | <input type="checkbox"/> 駐車場 | |
| ⑧調整池周辺 | 月1 | <input type="checkbox"/> 北側歩道 | <input type="checkbox"/> 橋 | |
| | | <input type="checkbox"/> 南側歩道 | <input type="checkbox"/> | |
| ⑨北棟西方向 | 月1 | <input type="checkbox"/> 車道 | <input type="checkbox"/> | |
| ⑩北口～北方向 | 月1 | <input type="checkbox"/> 車道 | <input type="checkbox"/> 歩道・植込み | |
| | | <input type="checkbox"/> 東側 | <input type="checkbox"/> 西側 | |
| ⑪生垣外側 | 月1 | <input type="checkbox"/> 南側 | <input type="checkbox"/> 北側 | |
| | | <input type="checkbox"/> 東側 | <input type="checkbox"/> 西側 | |
| ⑫生垣内側 | 月1 | <input type="checkbox"/> 南側 | <input type="checkbox"/> 北側 | |
| | | <input type="checkbox"/> 東側 | <input type="checkbox"/> 西側 | |
| ⑬研究本館周り (上記①～⑫以外の部分) | 月1 | <input type="checkbox"/> 東側 <input type="checkbox"/> 西側 | <input type="checkbox"/> 西側 | |

落ち葉の回収は不要

※ 回数が週1/月1は、4～5月及び9～12月を週1回、その他の月を月1回とする。
 ※ 回数が週3/週1は、4～5月及び9～12月を週3回、その他の月を週1回とする。

業務責任者等通知書

平成 年 月 日

独立行政法人
森林総合研究所理事長 殿

(受注者)
住 所
会社名
代表者

印

平成 年 月 日契約を締結した次の業務については、業務責任者等を下記の
とおり定めたので、別紙経歴書を添えて通知します。

業務名 本所清掃業務

記

業務責任者

業務担当者

業務責任者（業務担当者）変更通知書

平成 年 月 日

独立行政法人

森林総合研究所理事長 殿

（受注者）

住 所

会社名

代表者

印

平成 年 月 日契約を締結した次の業務については、業務責任者（業務担当者）を下記のとおり変更したので、別紙経歴書を添えて通知します。

業務名 本所清掃業務

記

前任者 ○○ ○○

後任者 ○○ ○○

変更年月日 平成○○年○○月○○日

変更理由 病気療養・死亡・退職のため

図面目次

| | |
|-------------------|-----------|
| 建物外部清掃図面：区分図 | P 1 |
| 建物外部清掃図面：清掃回数図 | P 2 |
| 建物外部清掃図面：雨水収集口位置図 | P 3 |
| 建物内部清掃図面：区分図 | P 4～4 4 |
| ガラス清掃図面：配置図 | P 4 5～5 5 |
| ガラリ清掃図面：配置図 | P 5 6～6 1 |

森林総合研究所 構内図

S=NOSCALE

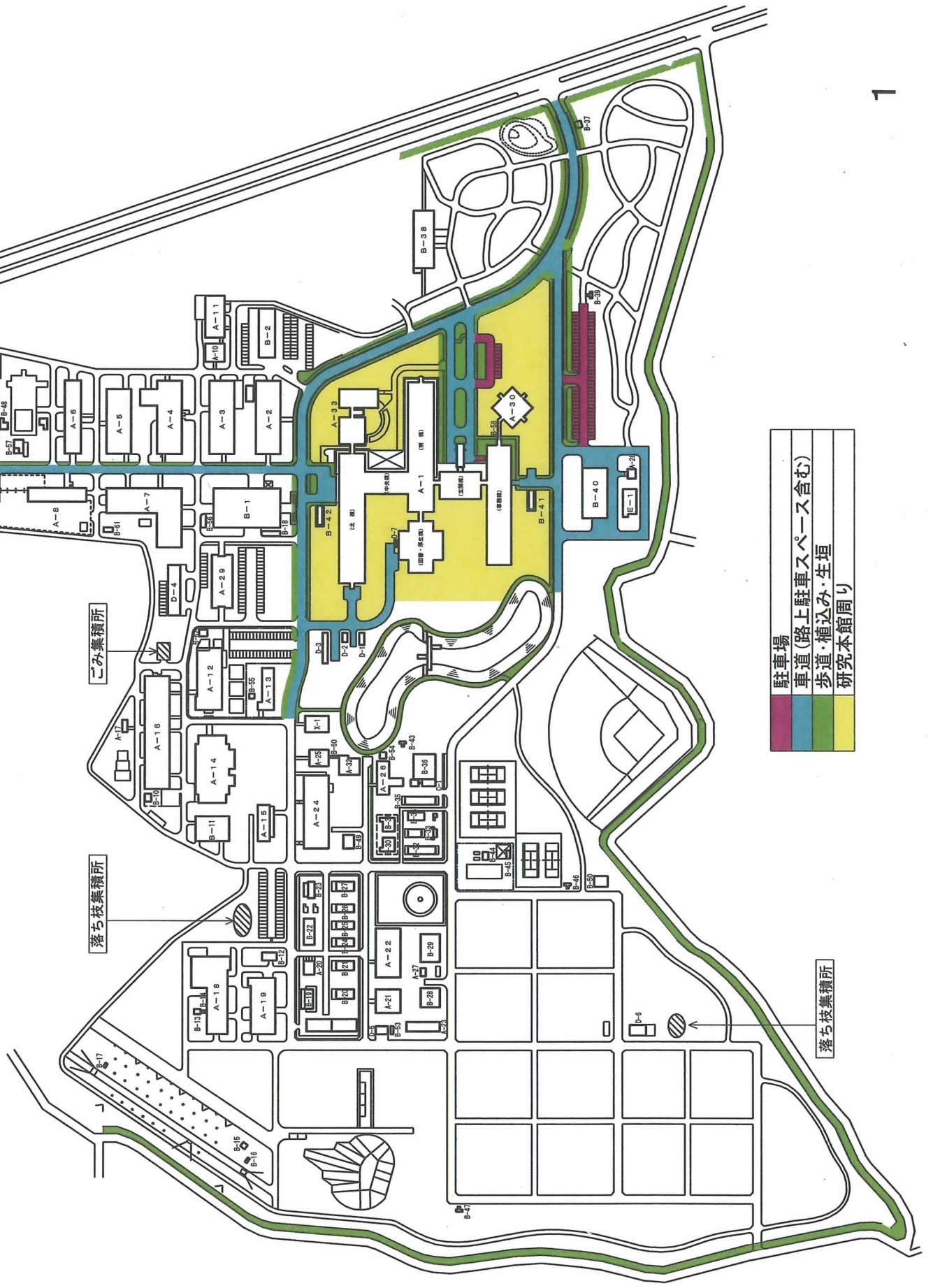

| | |
|--|----------------|
| | 駐車場 |
| | 車道(路上駐車スペース含む) |
| | 歩道・植込み・生垣 |
| | 研究本館周り |

森林総合研究所 構内図

S=NOSCALE

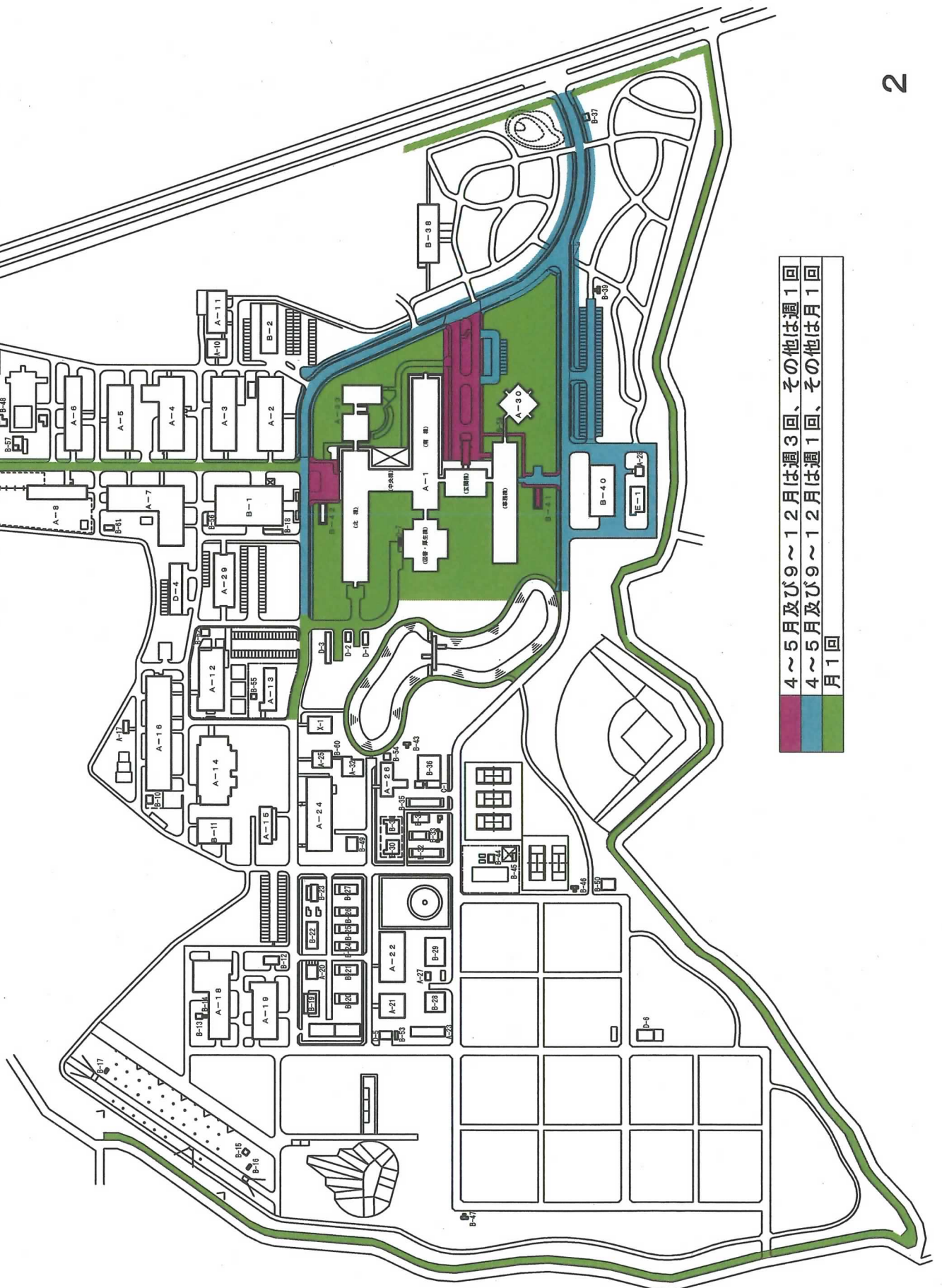

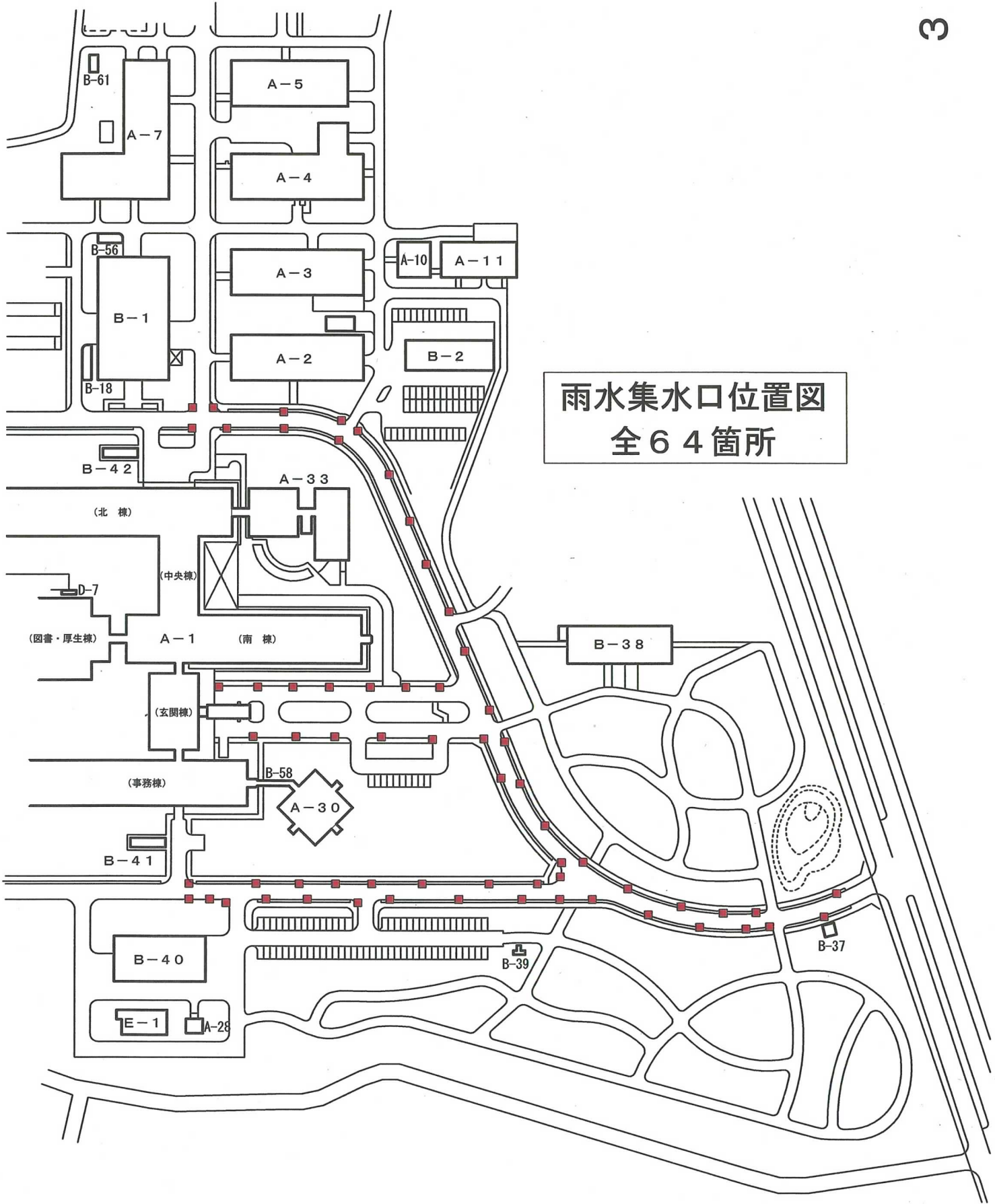

森林総合研究所 構内図

S=NOSCALE

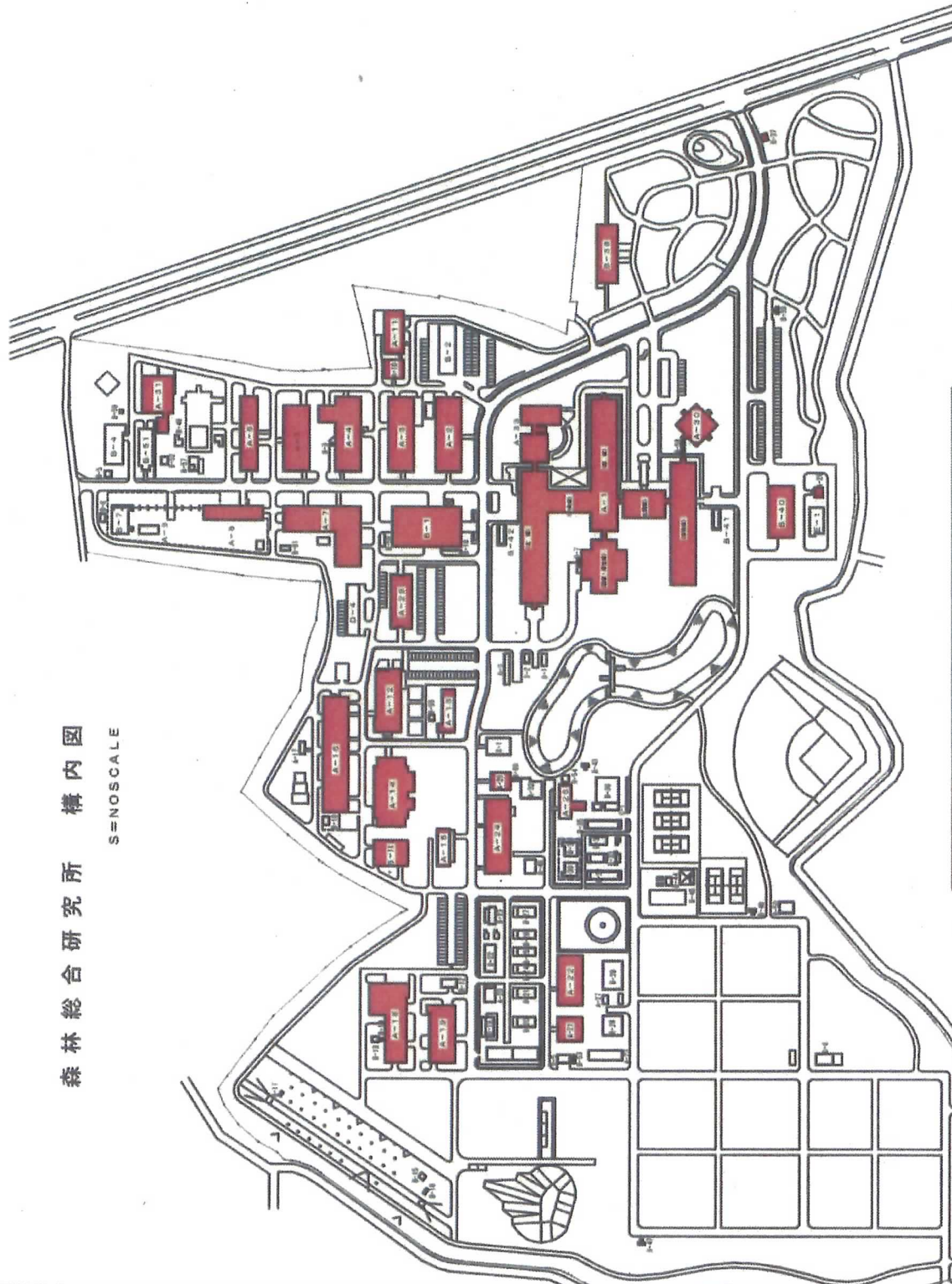

| |
|----------------------|
| フローリング |
| 弾性床(ビニル床タイル、ビニル床シート) |
| 繊維床(じゅうたん、カーペット) |
| 硬質床(石、コンクリート) |

| 番号 | 建物名称 | 番号 | 建物名称 |
|-----|------------|------|-----------|
| A-1 | 研究本部 | B-23 | 生物工字階層建屋 |
| 2 | 林産化学製造実験棟 | 24 | 伐木工場建屋 |
| 3 | 木材検査打撃棟 | 25 | 常設実験室 |
| 4 | 木材検査実験棟 | 26 | 木材検査棟 |
| 5 | 木材検査棟1実験棟 | 27 | 樹林育成施設 |
| 6 | 木材検査棟2実験棟 | 28 | さし木育苗棟1施設 |
| 7 | 木材加工実験棟 | 29 | さし木育苗棟2施設 |
| 8 | 木材実験棟 | 30 | 高層実験棟 |
| 9 | 講義棟 | 31 | 実験動物舎 |
| 10 | 数量分析実験棟 | 32 | 昆虫実験棟 |
| 11 | 生物化学物質実験棟 | 33 | 昆虫実験棟 |
| 12 | R1実験棟 | 34 | 森林生態学総合施設 |
| 13 | その他研究棟 | 35 | 樹林育成施設 |
| 14 | 人工気象実験棟 | 36 | 樹林育成施設 |
| 15 | 環境化学実験棟 | 37 | 森林管理棟 |
| 16 | 防炎性能実験棟 | 38 | 森林管理棟 |
| 17 | 樹林化学実験棟 | 39 | 樹林管理棟 |
| 18 | 樹林化学1実験棟 | 40 | 樹林管理棟 |
| 19 | 樹林化学2実験棟 | 41 | 樹林管理棟 |
| 20 | 水質測定実験棟 | 42 | 樹林管理棟 |
| 21 | 水質測定棟(実験棟) | 43 | 樹林管理棟 |
| 22 | 森林土壌学実験棟 | 44 | 樹林管理棟 |
| 23 | 樹林土壌学実験棟 | 45 | 樹林管理棟 |
| 24 | 樹林土壌学実験棟 | 46 | 樹林管理棟 |
| 25 | 樹林土壌学実験棟 | 47 | 樹林管理棟 |
| 26 | 樹林土壌学実験棟 | 48 | 樹林管理棟 |
| 27 | 樹林土壌学実験棟 | 49 | 樹林管理棟 |
| 28 | 樹林土壌学実験棟 | 50 | 樹林管理棟 |
| 29 | 樹林土壌学実験棟 | 51 | 樹林管理棟 |
| 30 | 樹林土壌学実験棟 | 52 | 樹林管理棟 |
| 31 | 樹林土壌学実験棟 | 53 | 樹林管理棟 |
| 32 | 樹林土壌学実験棟 | 54 | 樹林管理棟 |
| 33 | 樹林土壌学実験棟 | 55 | 樹林管理棟 |
| B-1 | エナジーセンター | 56 | 樹林管理棟 |
| 2 | 倉庫 | 57 | 樹林管理棟 |
| 3 | 木材検査棟 | 58 | 樹林管理棟 |
| 4 | 木材検査棟 | 59 | 樹林管理棟 |
| 5 | 木材検査棟 | 60 | 樹林管理棟 |
| 6 | 木材検査棟 | 61 | 樹林管理棟 |
| 7 | 木材検査棟 | C-1 | 樹林管理棟 |
| 8 | 木材検査棟 | D-1 | 樹林管理棟 |
| 9 | 木材検査棟 | 2 | 樹林管理棟 |
| 10 | 木材検査棟 | 3 | 樹林管理棟 |
| 11 | 木材検査棟 | 4 | 樹林管理棟 |
| 12 | 木材検査棟 | 5 | 樹林管理棟 |
| 13 | 木材検査棟 | 6 | 樹林管理棟 |
| 14 | 木材検査棟 | 7 | 樹林管理棟 |
| 15 | 木材検査棟 | E-1 | 樹林管理棟 |
| 16 | 木材検査棟 | X-1 | 樹林管理棟 |
| 17 | 木材検査棟 | | |
| 18 | 木材検査棟 | | |
| 19 | 木材検査棟 | | |
| 20 | 木材検査棟 | | |
| 21 | 木材検査棟 | | |
| 22 | 木材検査棟 | | |

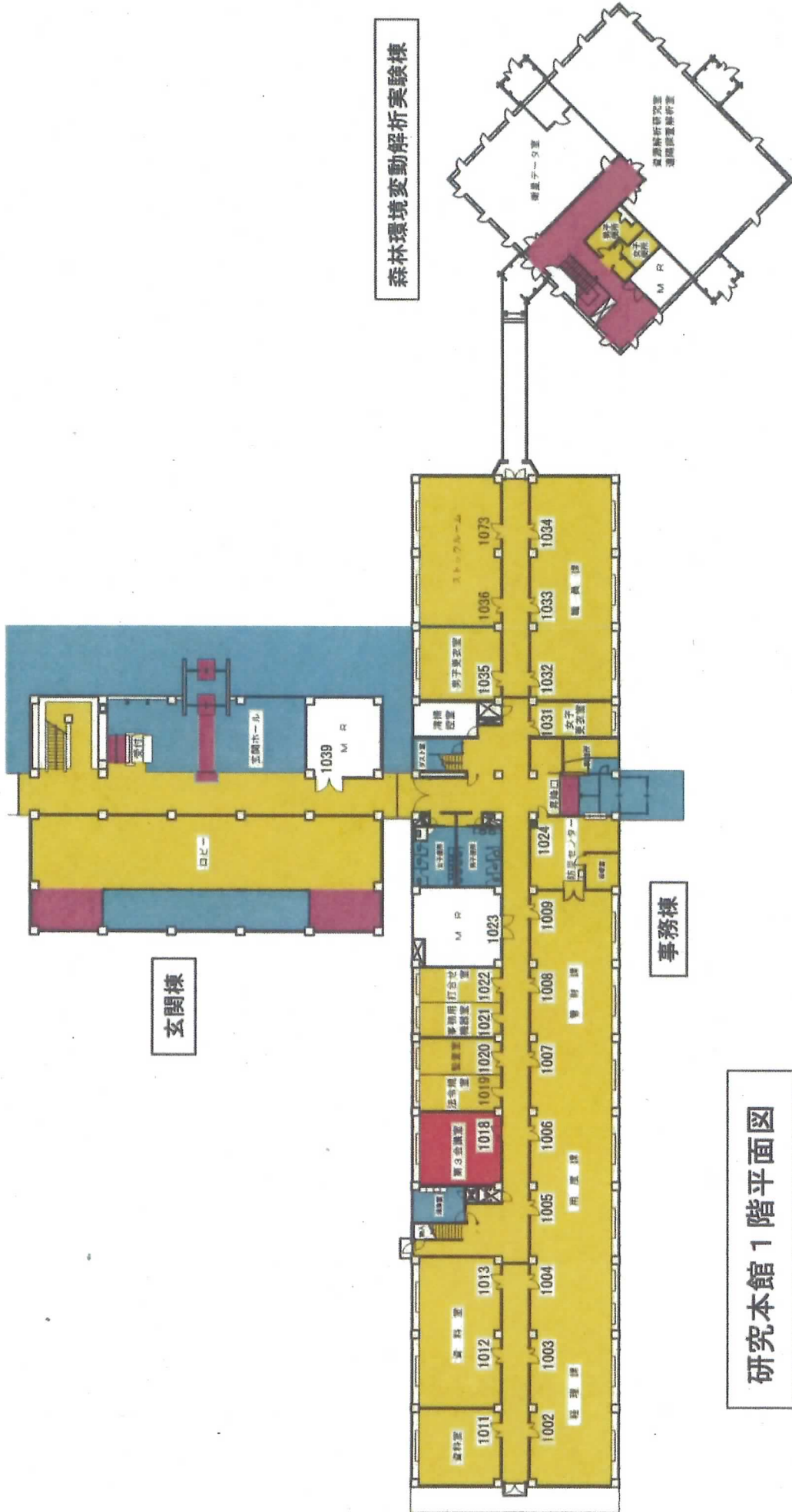

研究本館 1 階平面図

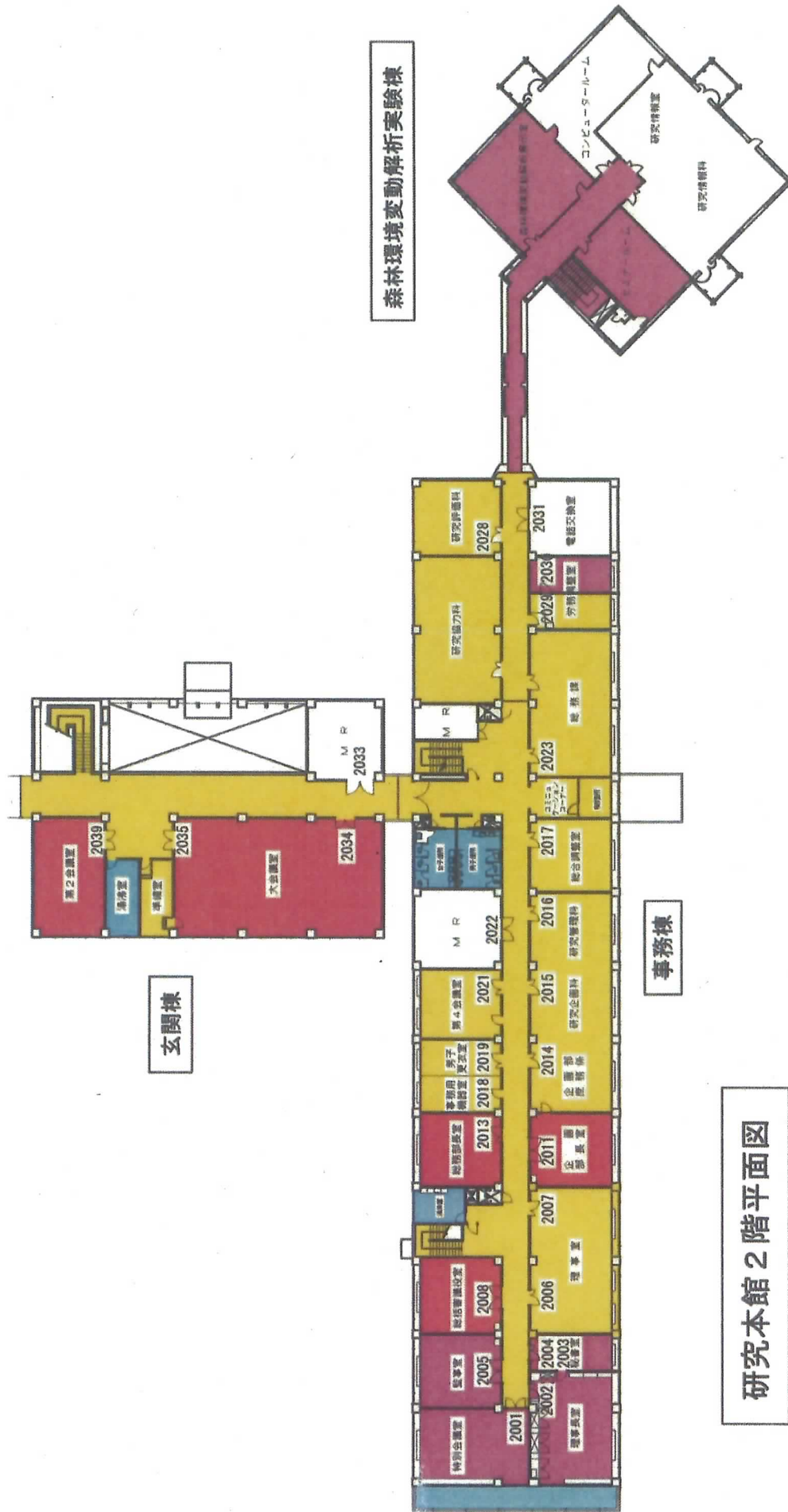

研究本館1階平面図

北棟

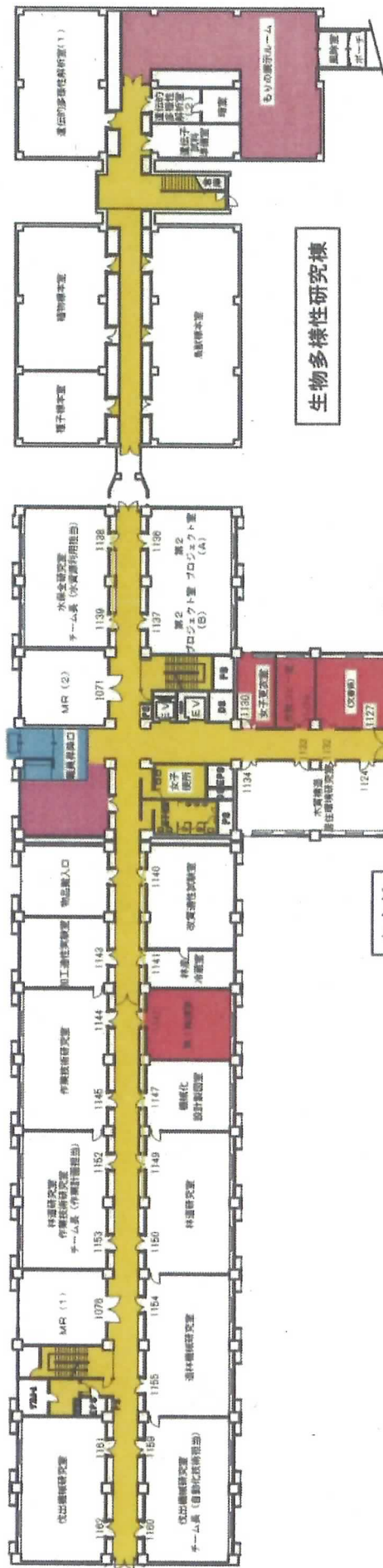

生物多様性研究棟

中央棟

図書・厚生棟

南棟

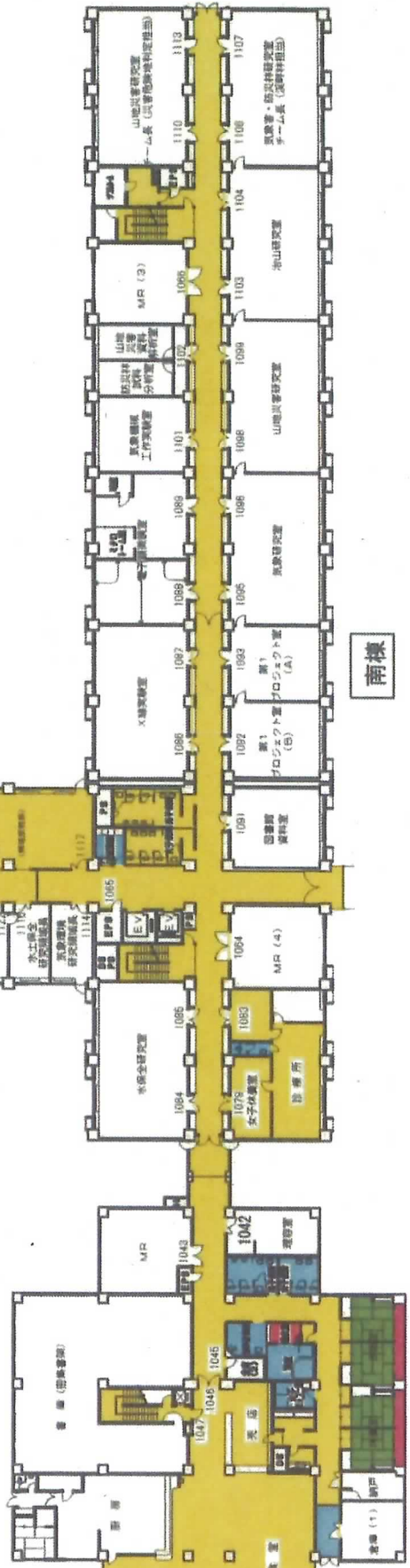

研究本館2階平面図

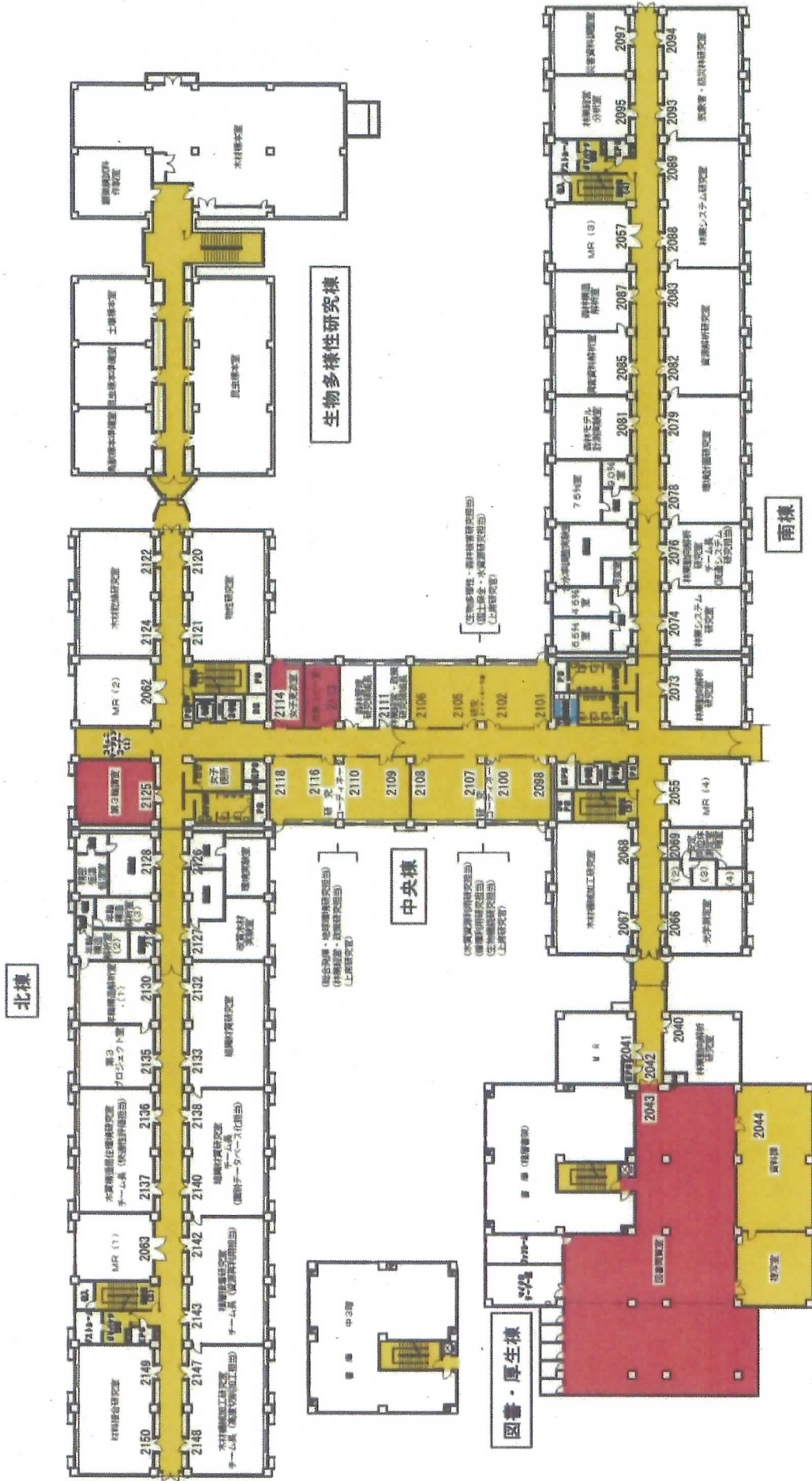

研究本館3階平面図

北棟

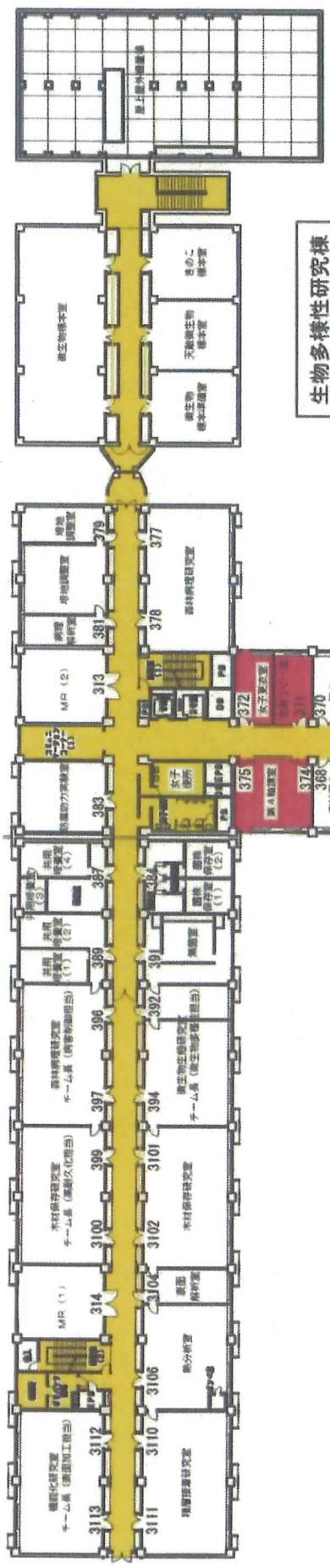

生物多様性研究棟

中央棟

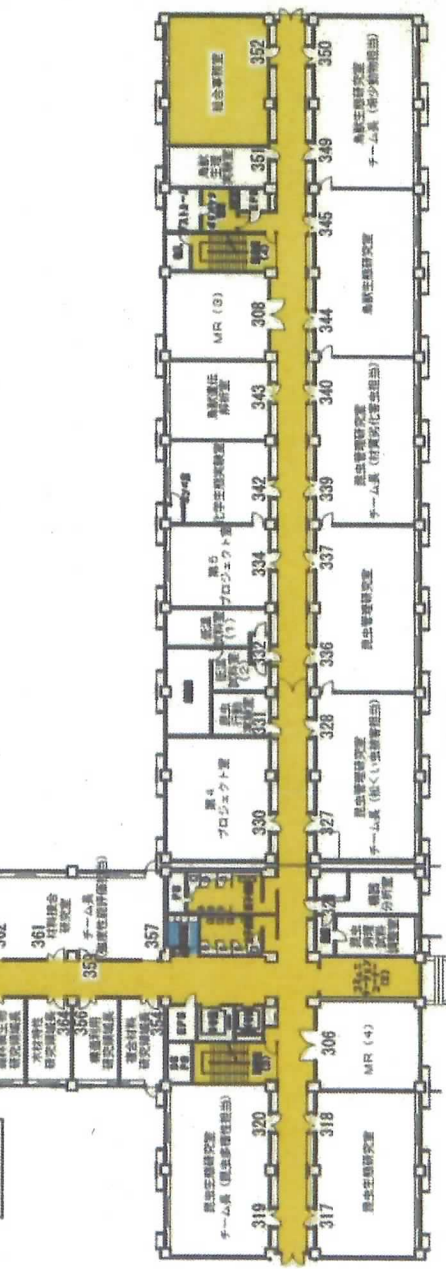

南棟

研究本館 4 階平面図

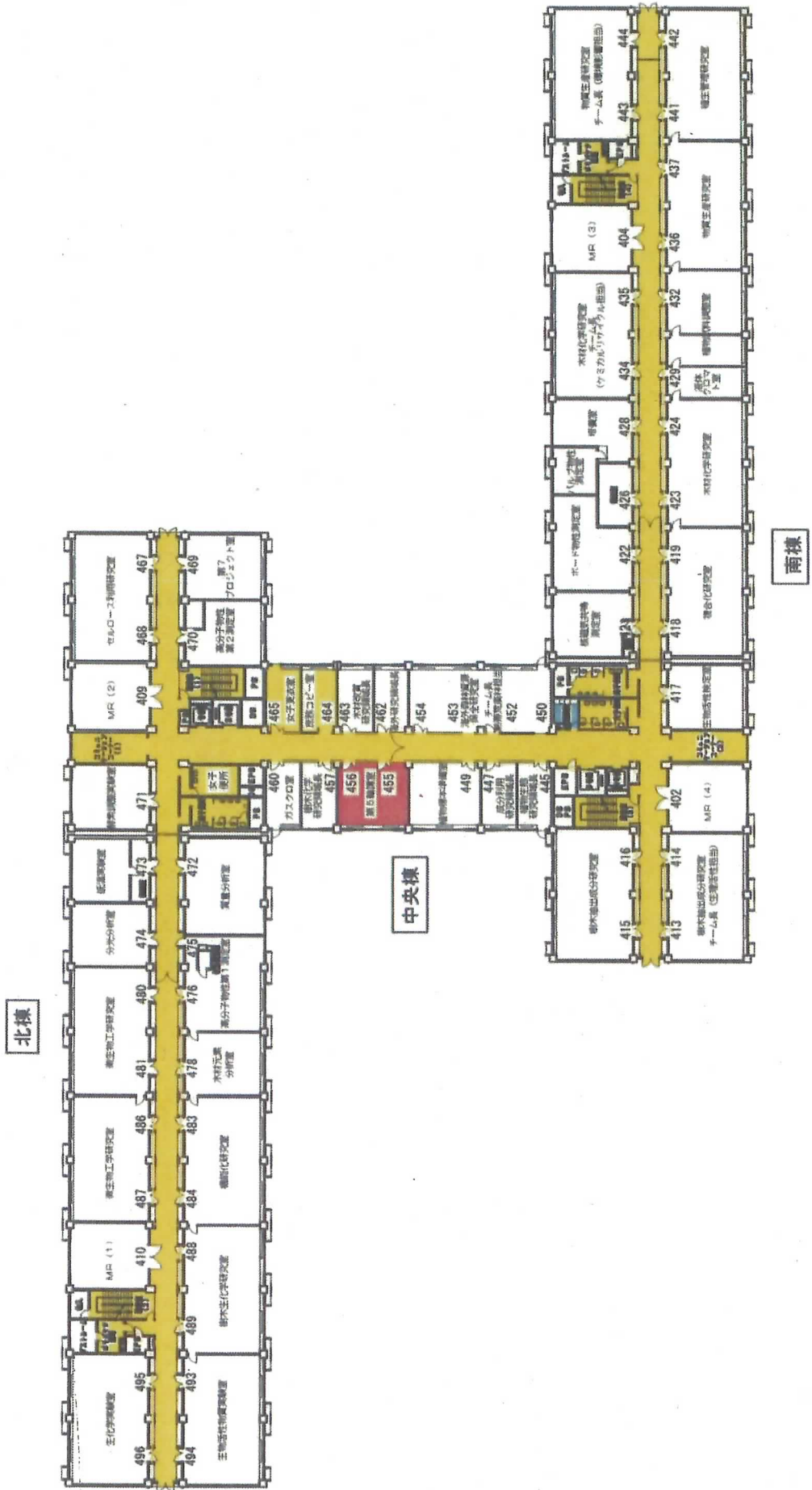

研究本館5階平面図

北棟

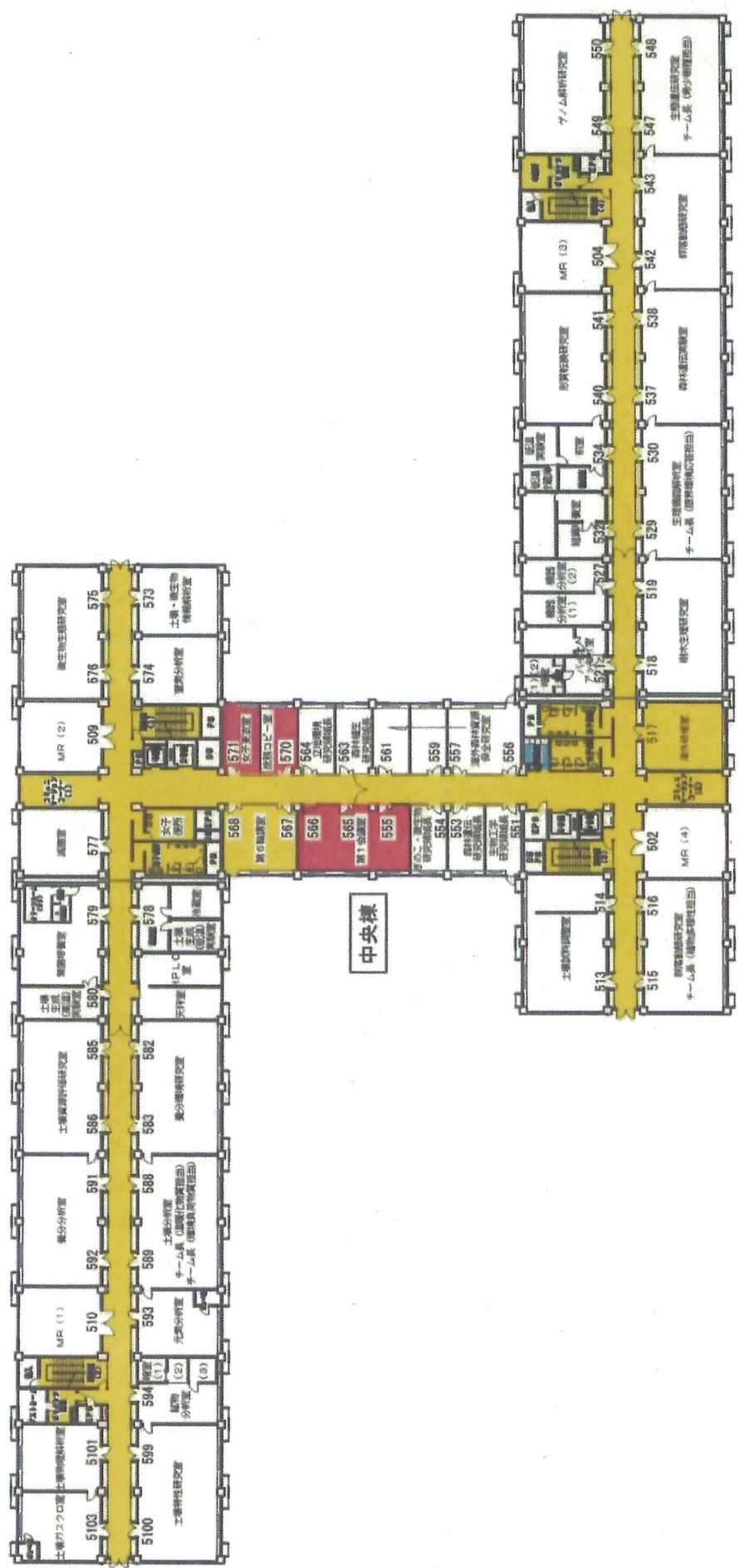

研究本館6階平面図



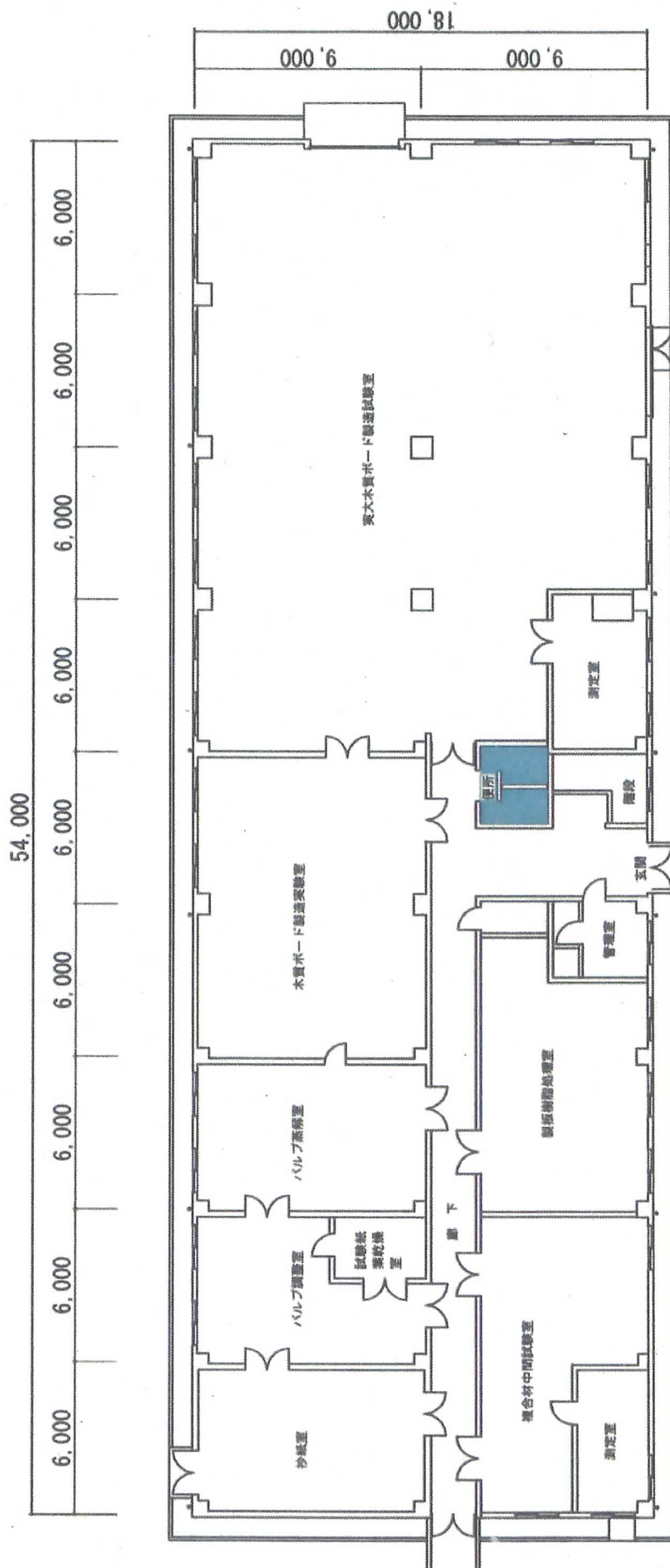

A-2
林産化学製造実験棟

1 階 平面 図

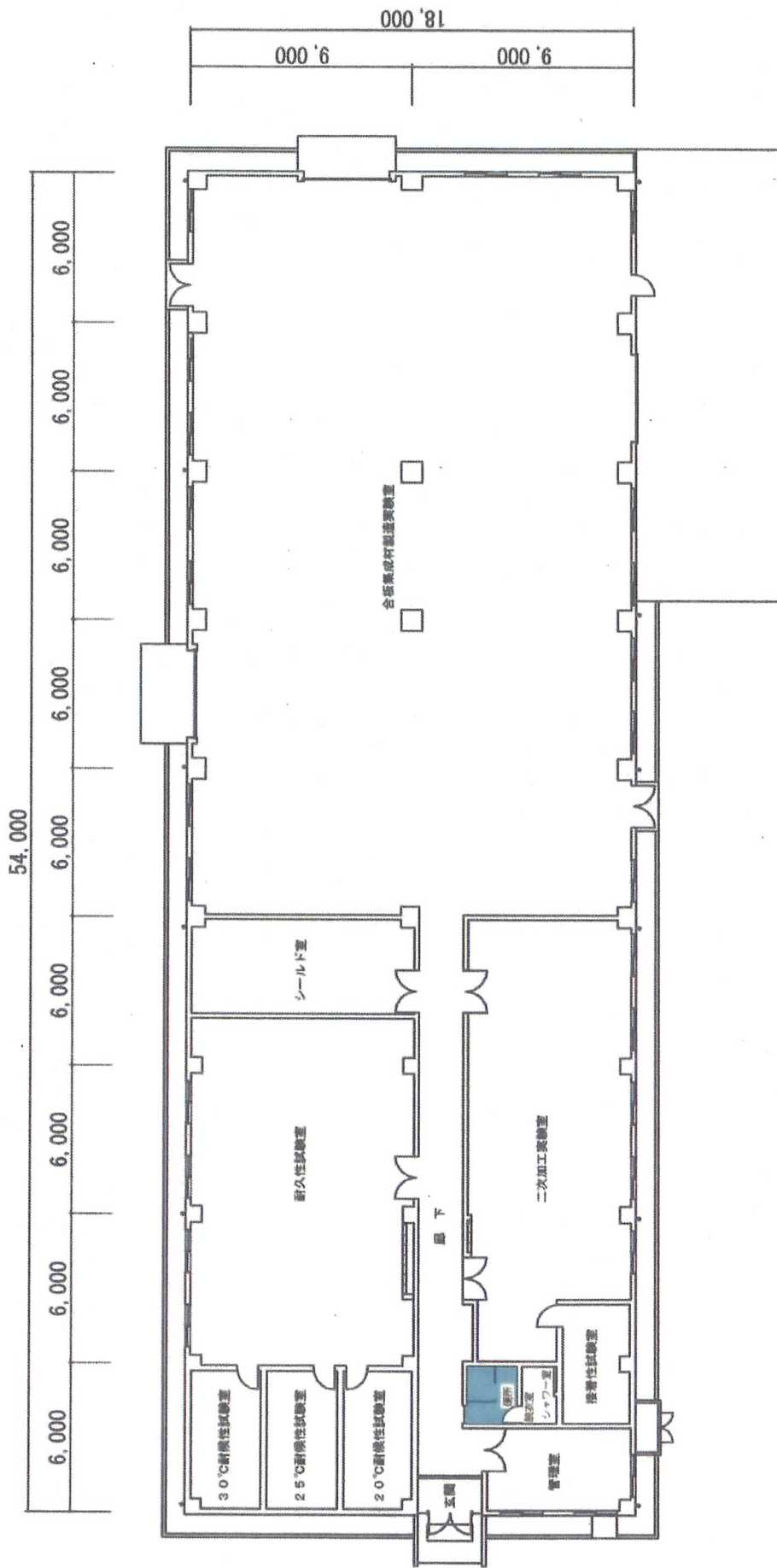

A-3
合格集成材実験棟
1階平面図



1階平面図 A-4 木材特殊実験棟

A-5
木質構造第1実験棟

1階平面図

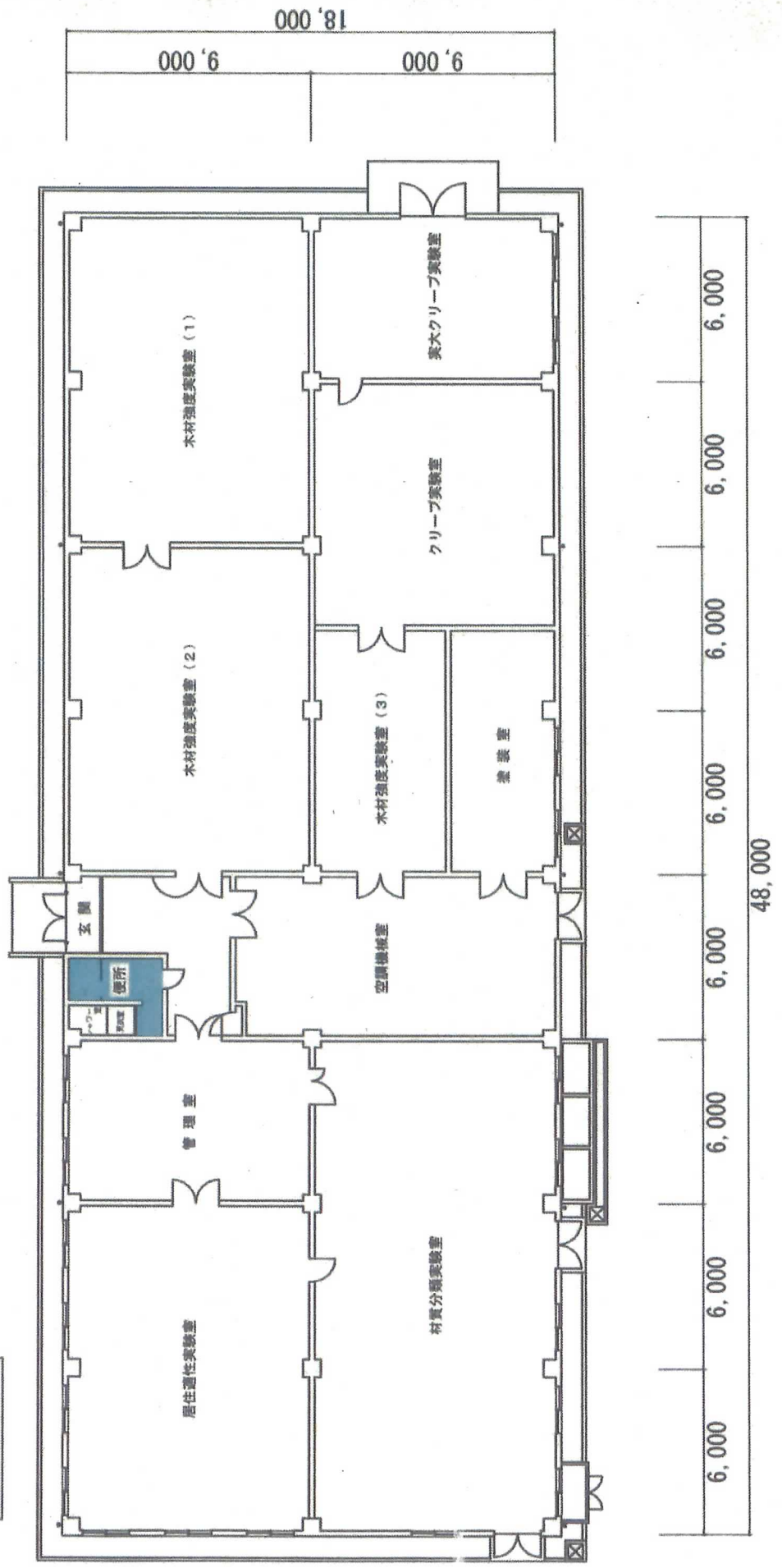

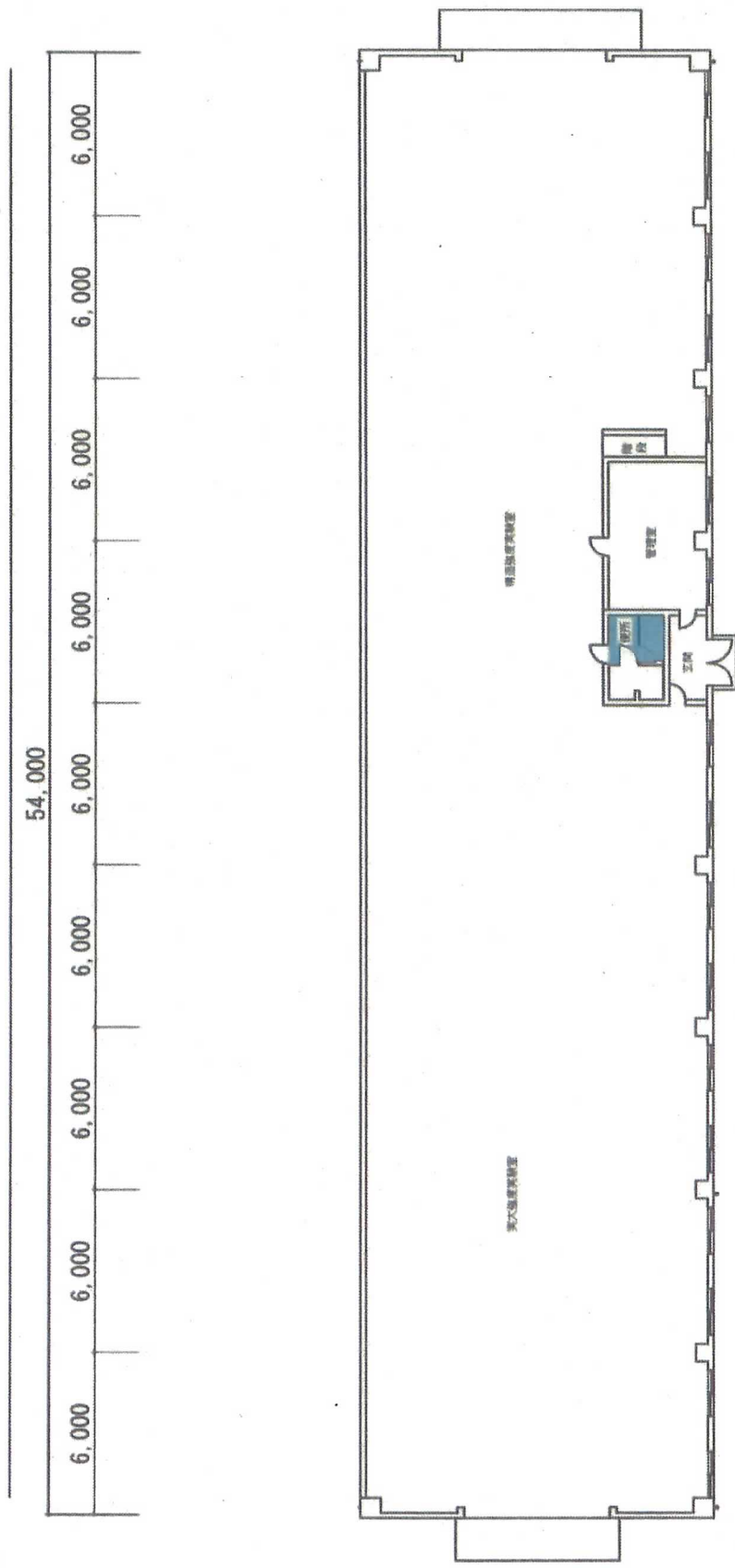

A-6
木質構造第2実験棟

1階平面図

A-7 切削加工実験棟 1階平面図 S:NOSCALE

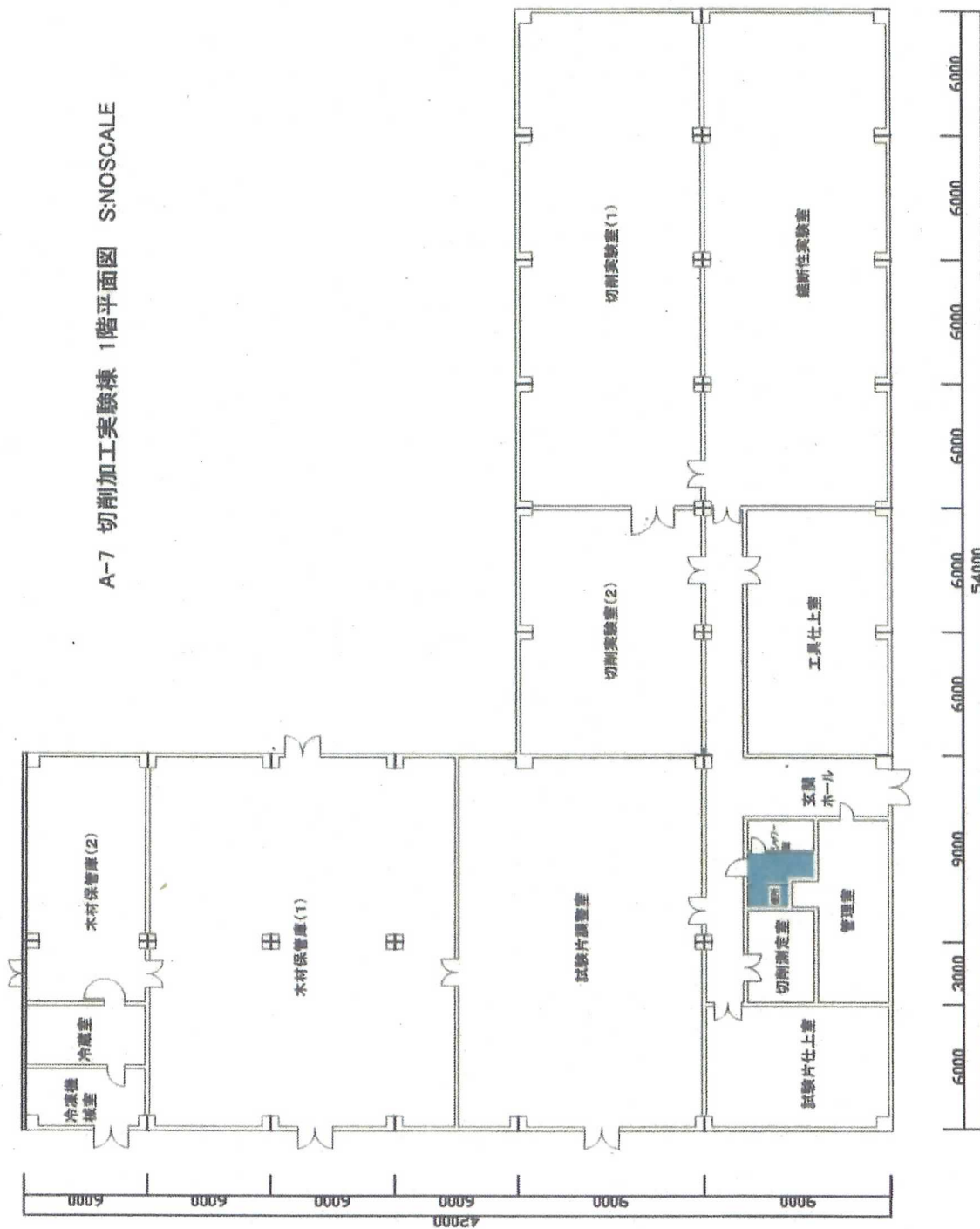

42,000

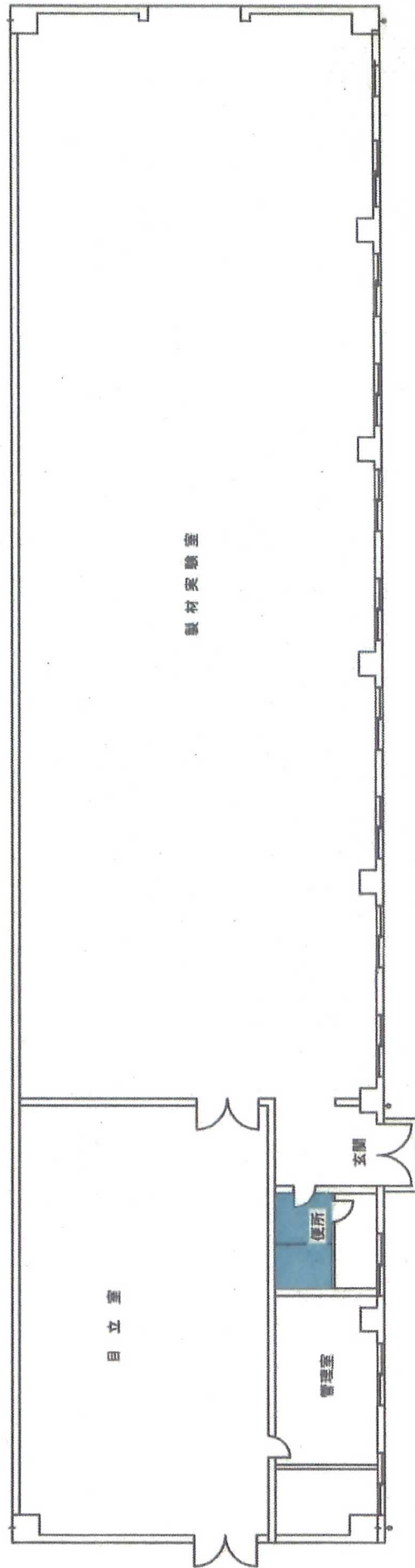
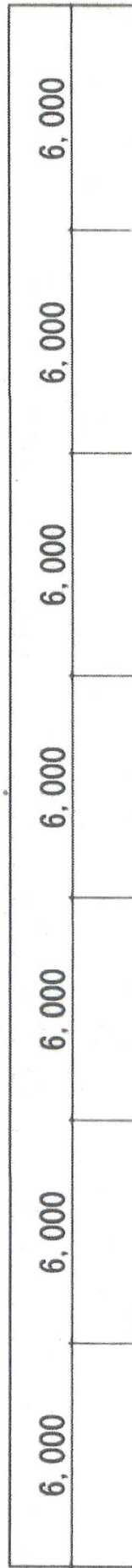

A-8
製材実験棟

1 階 平面 図

A-111
 生物活性物質実験棟

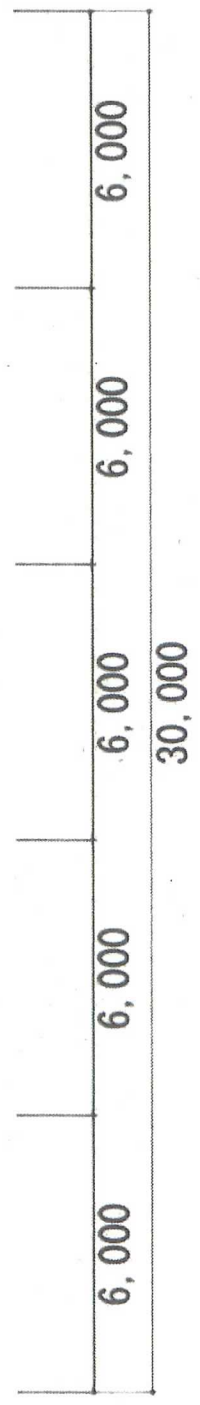
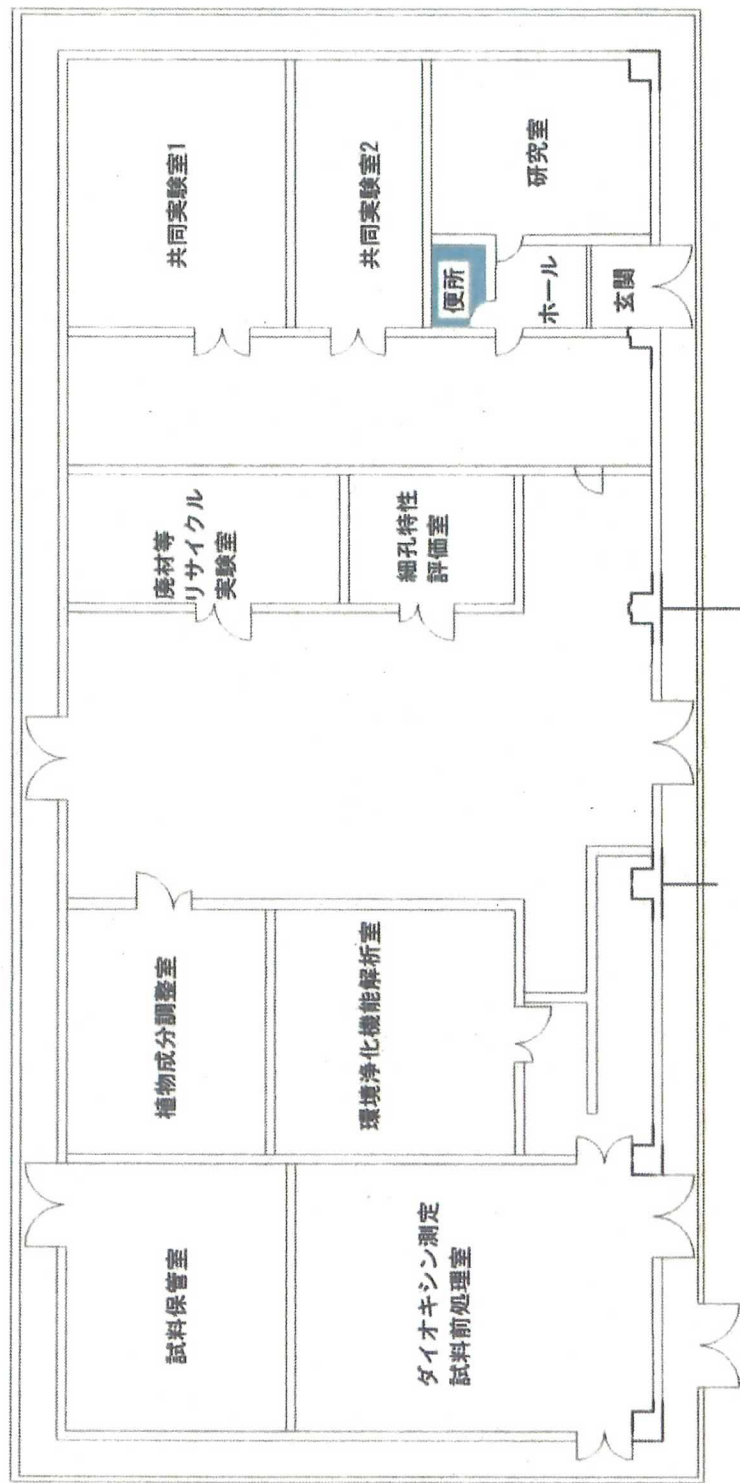

1階平面図

A-12
RI実験棟

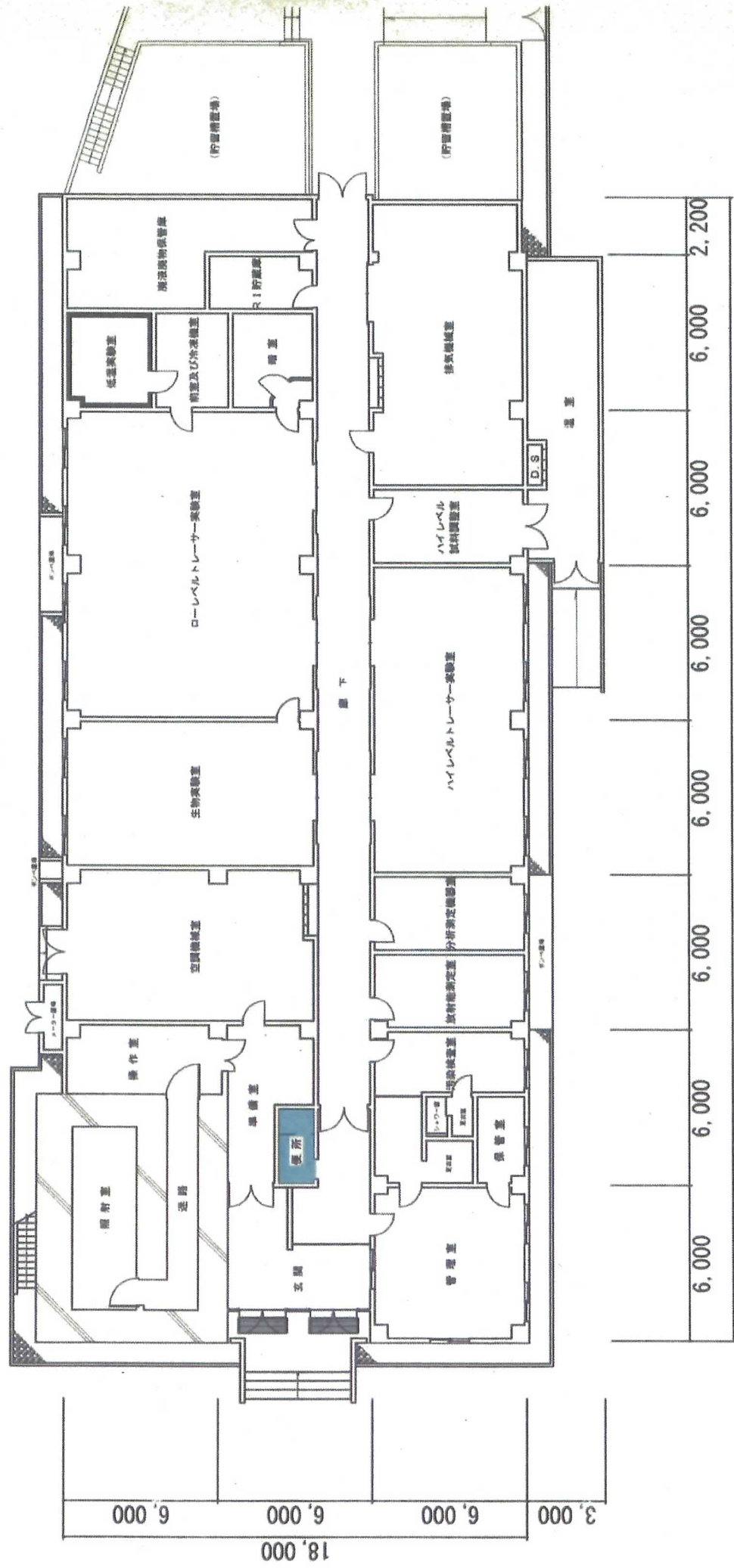

A-13
きのこ研究棟

1階平面図

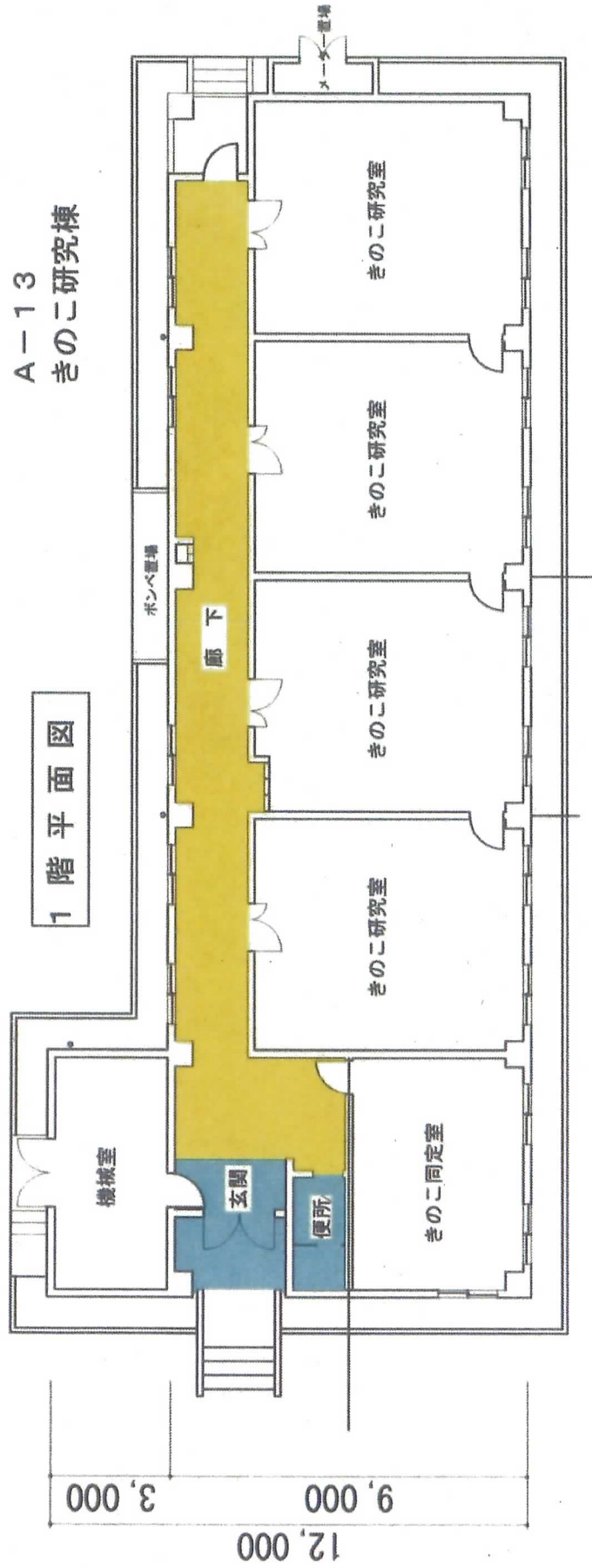

A-14 人工気象実験棟 1階平面図 S=NOSCALE

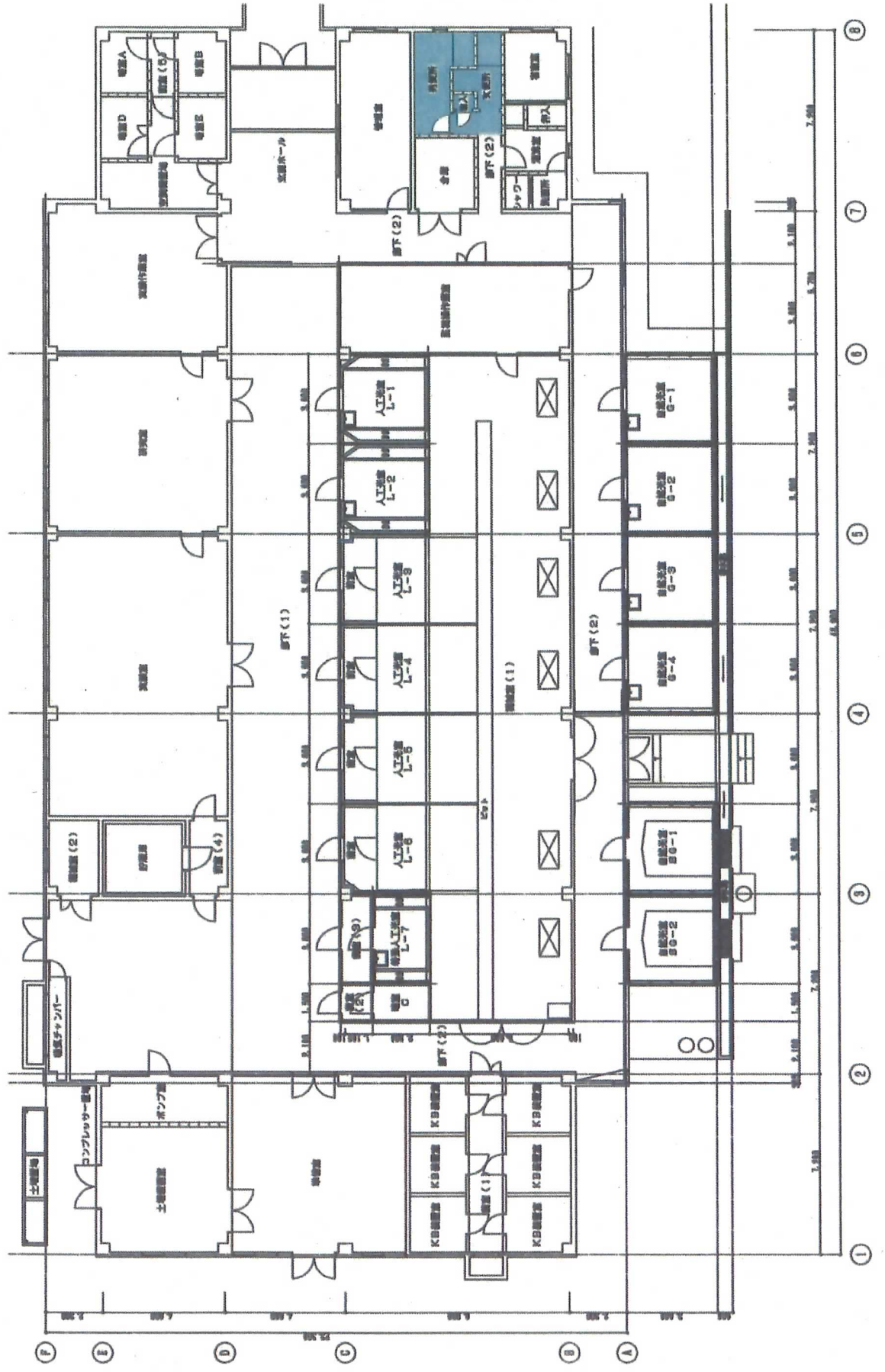

A-15
 温暖化影響実験棟

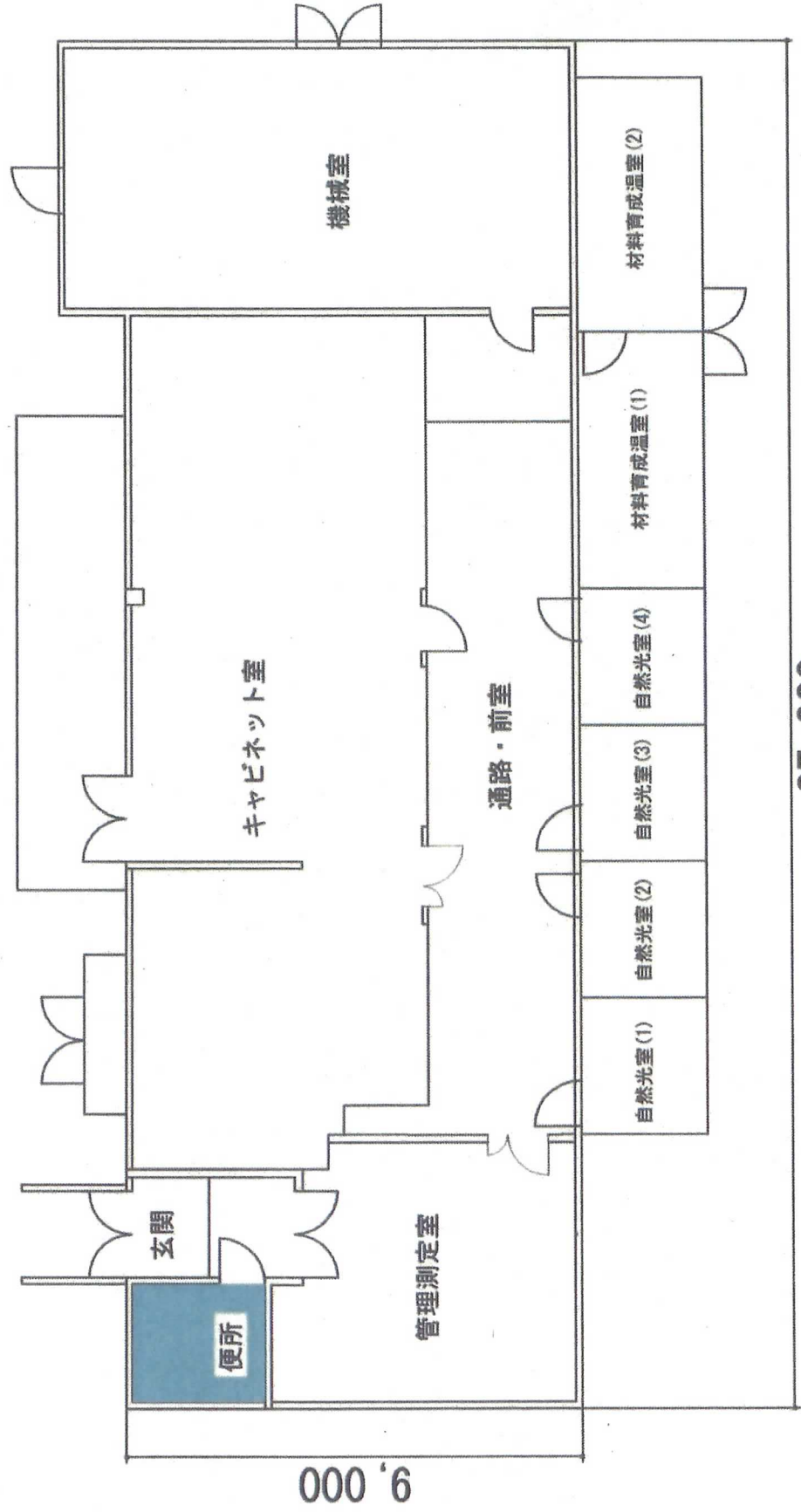

A-16 防災特殊実験棟 1階 平面図 S: NOSCALE

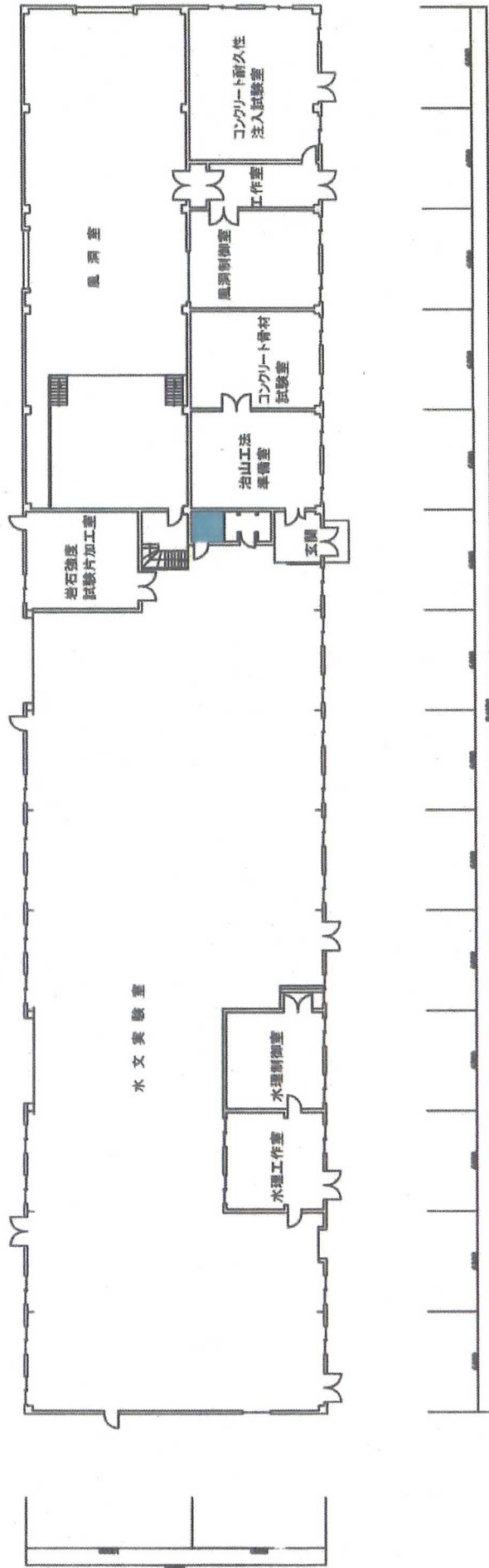

A-18
機械化第1特殊実験棟



A-19 機械化第2特殊実験棟 平面図

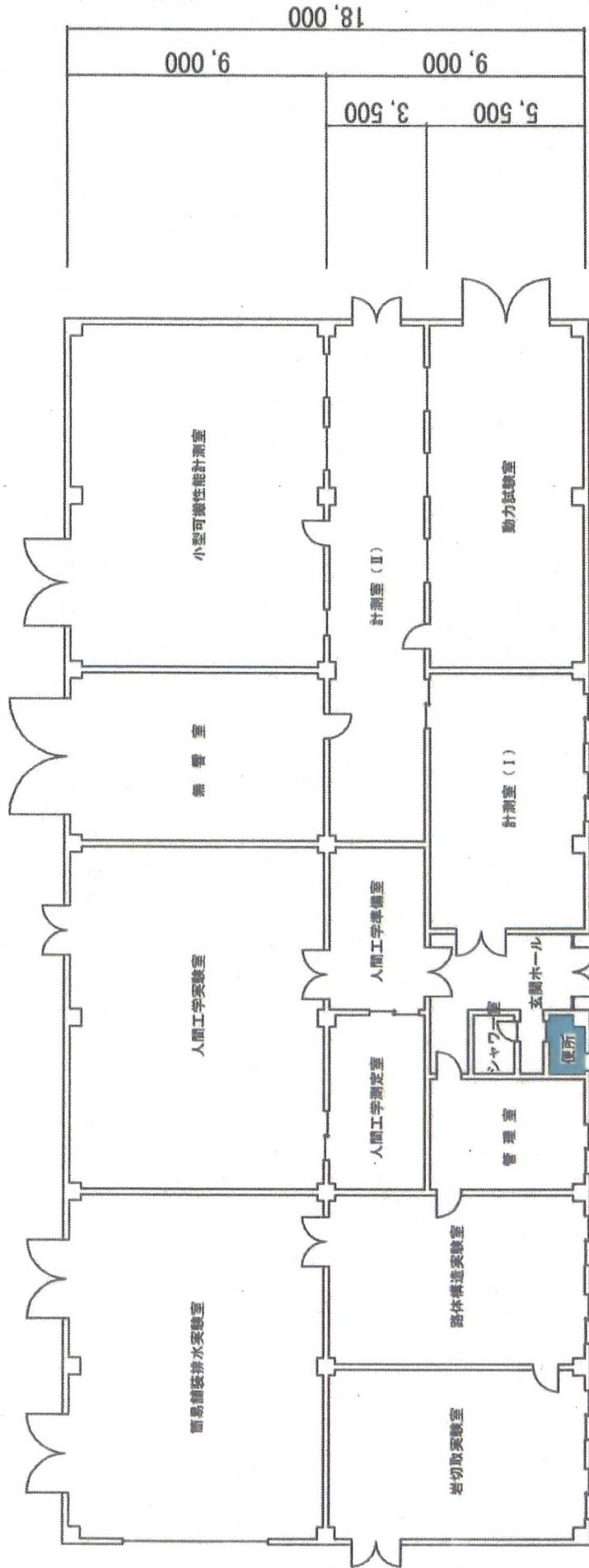

| | | | | | | | | |
|--------|-------|-------|-------|-------|-------|-------|-------|-------|
| 6,000 | 6,000 | 6,000 | 6,000 | 6,000 | 6,000 | 6,000 | 6,000 | 6,000 |
| | | | 4,000 | 2,000 | 3,000 | 3,000 | | |
| | | | 6,000 | 6,000 | 6,000 | 6,000 | 6,000 | 6,000 |
| 42,000 | | | | | | | | |



A-21 ほ場管理調査室 1階平面図

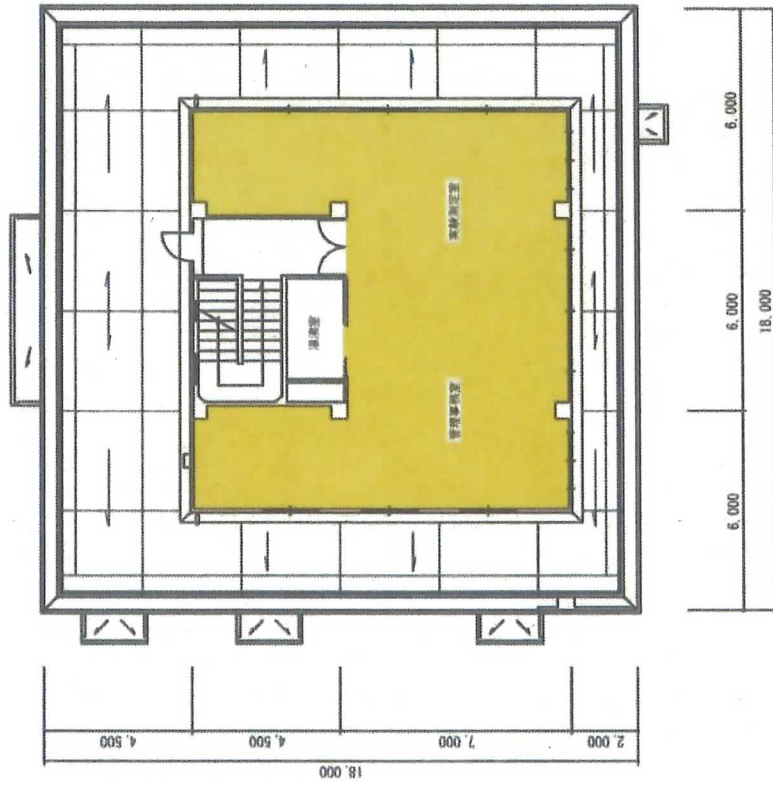

A-21 ほ場管理調査室 2階平面図



A-24
保護特殊実験棟

1階平面図

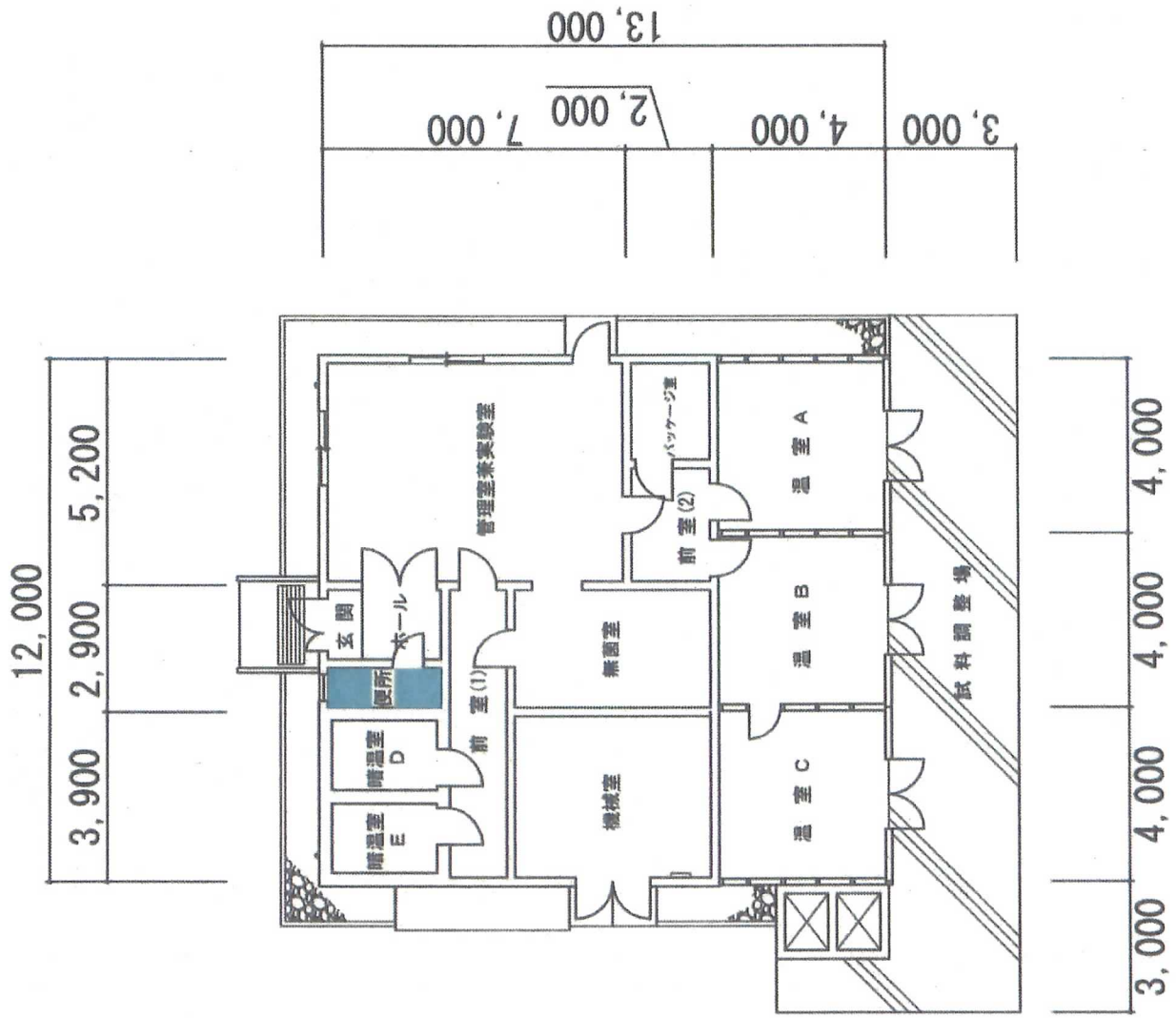

A-25 きのご栽培実験棟 1階平面図 S=NOSCALE

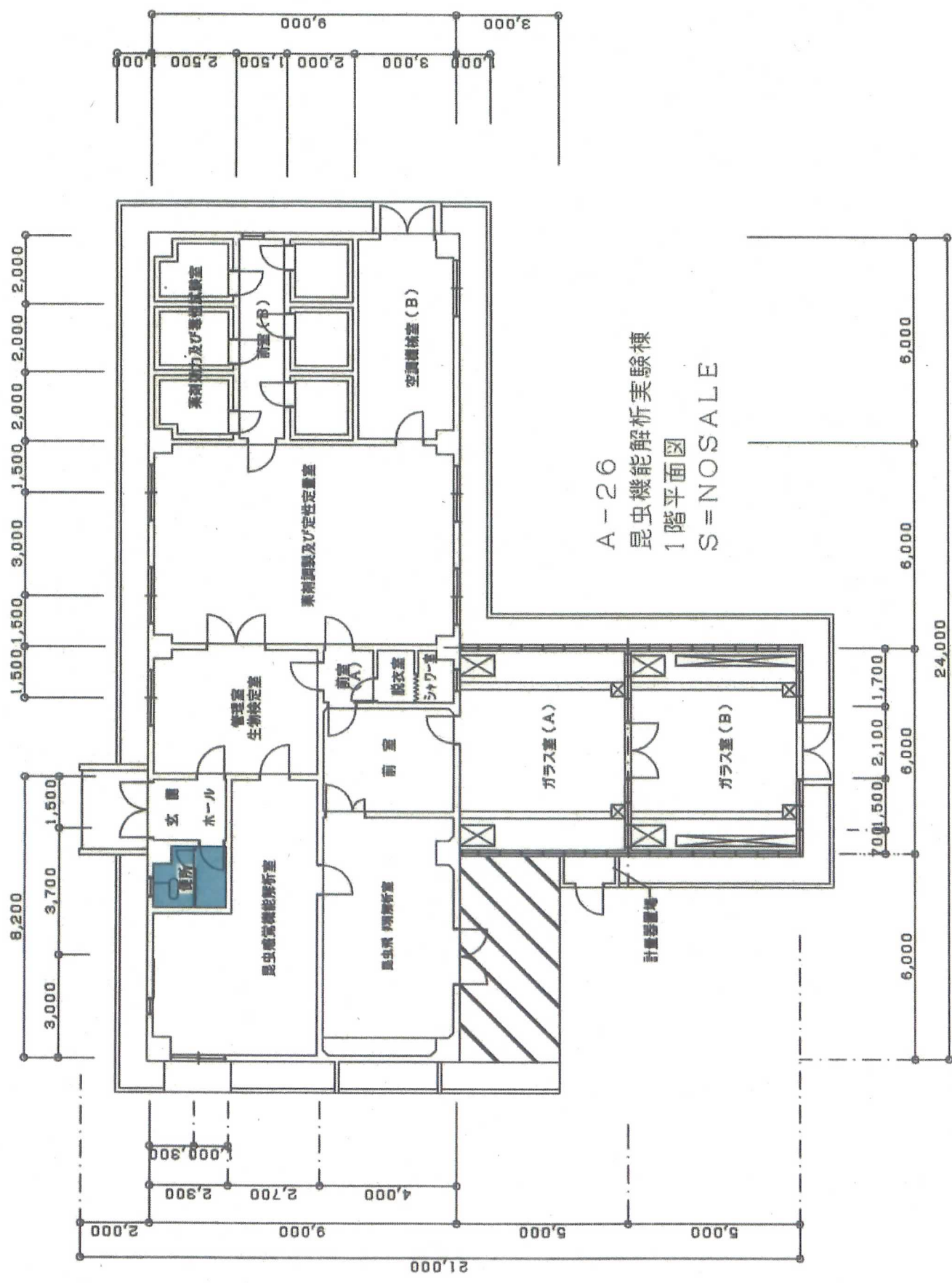

A-26
 昆虫機能解析実験棟
 1階平面図
 S=NOSALE

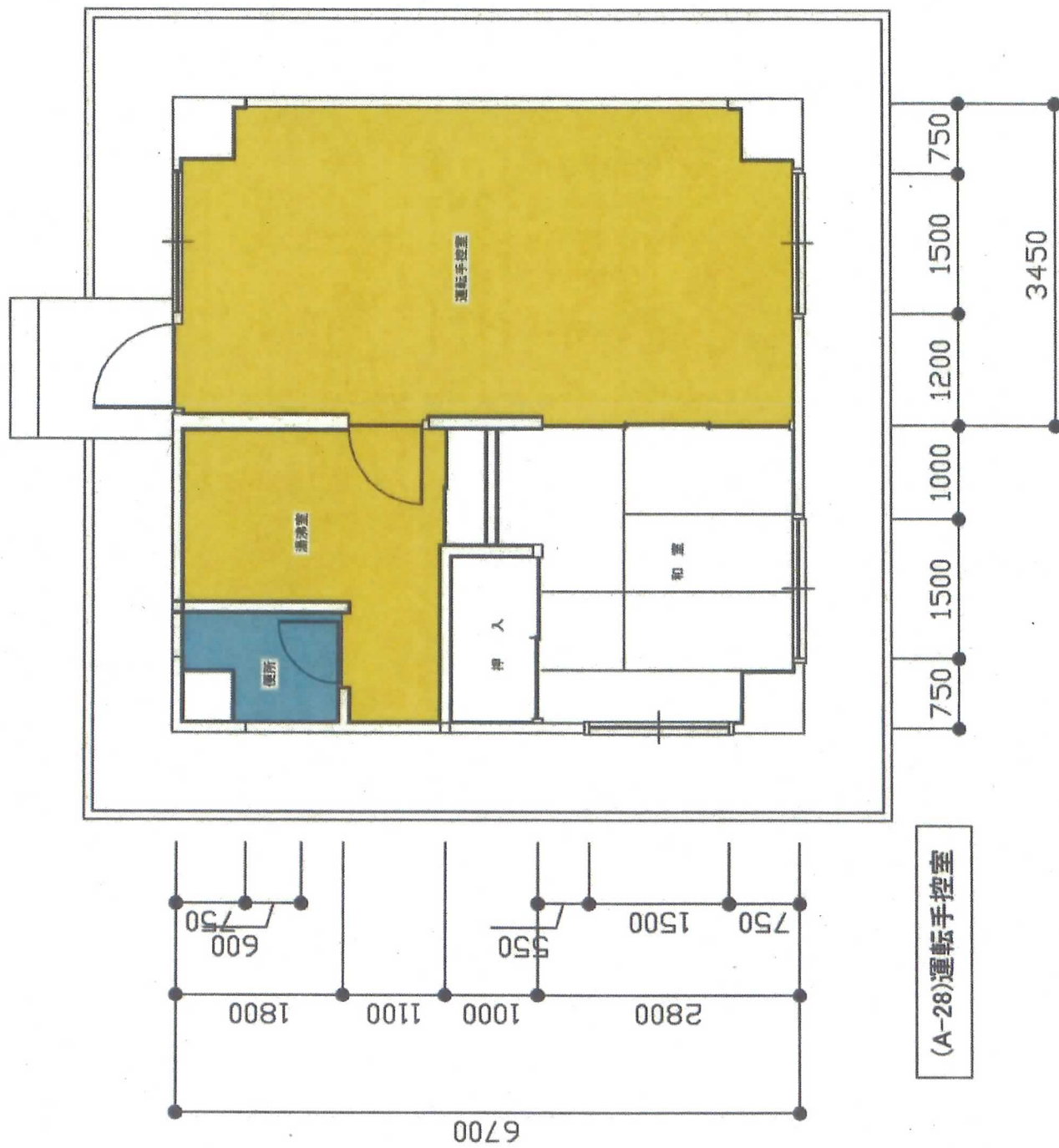

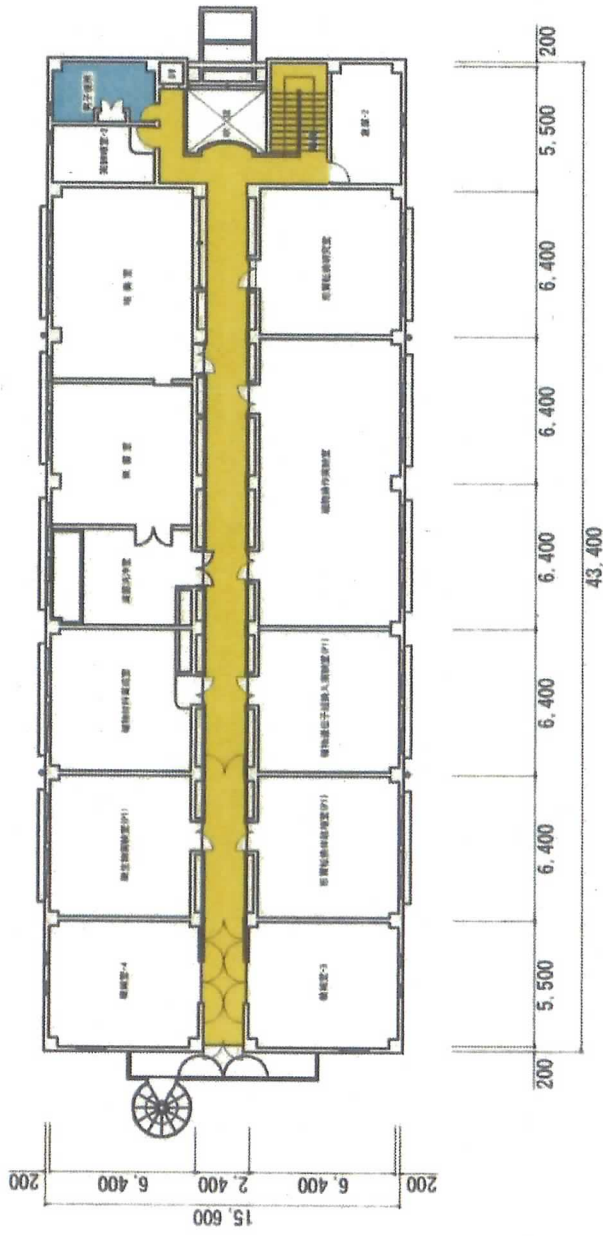

2楼平面图

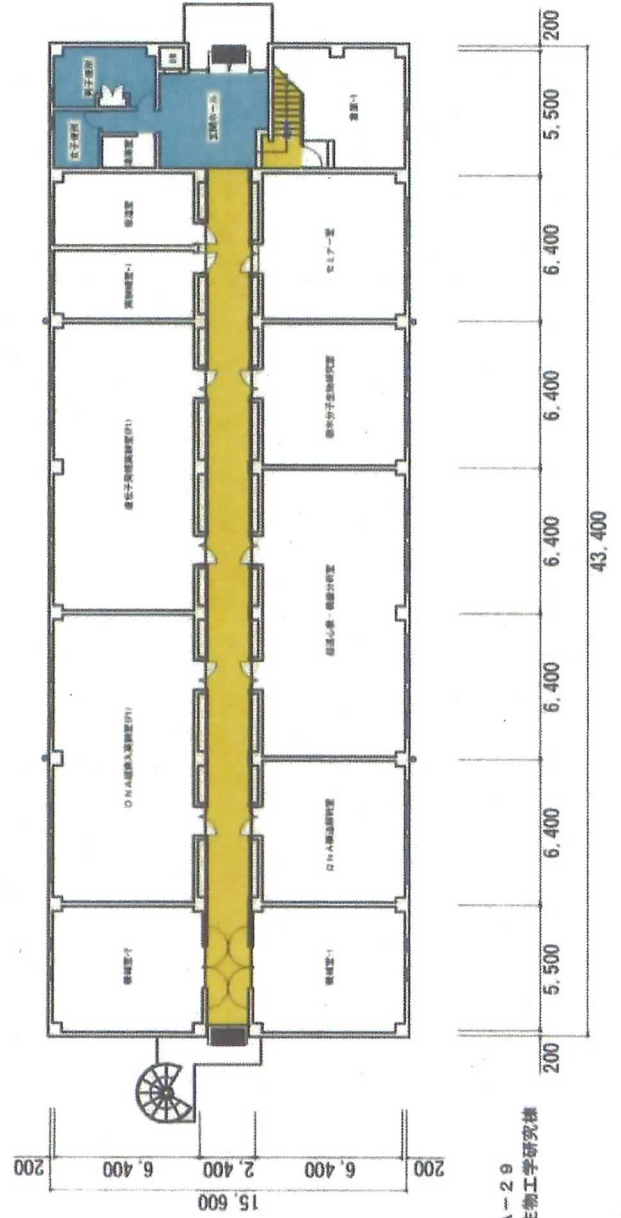

A-29
1楼平面图 生物工程研究中心

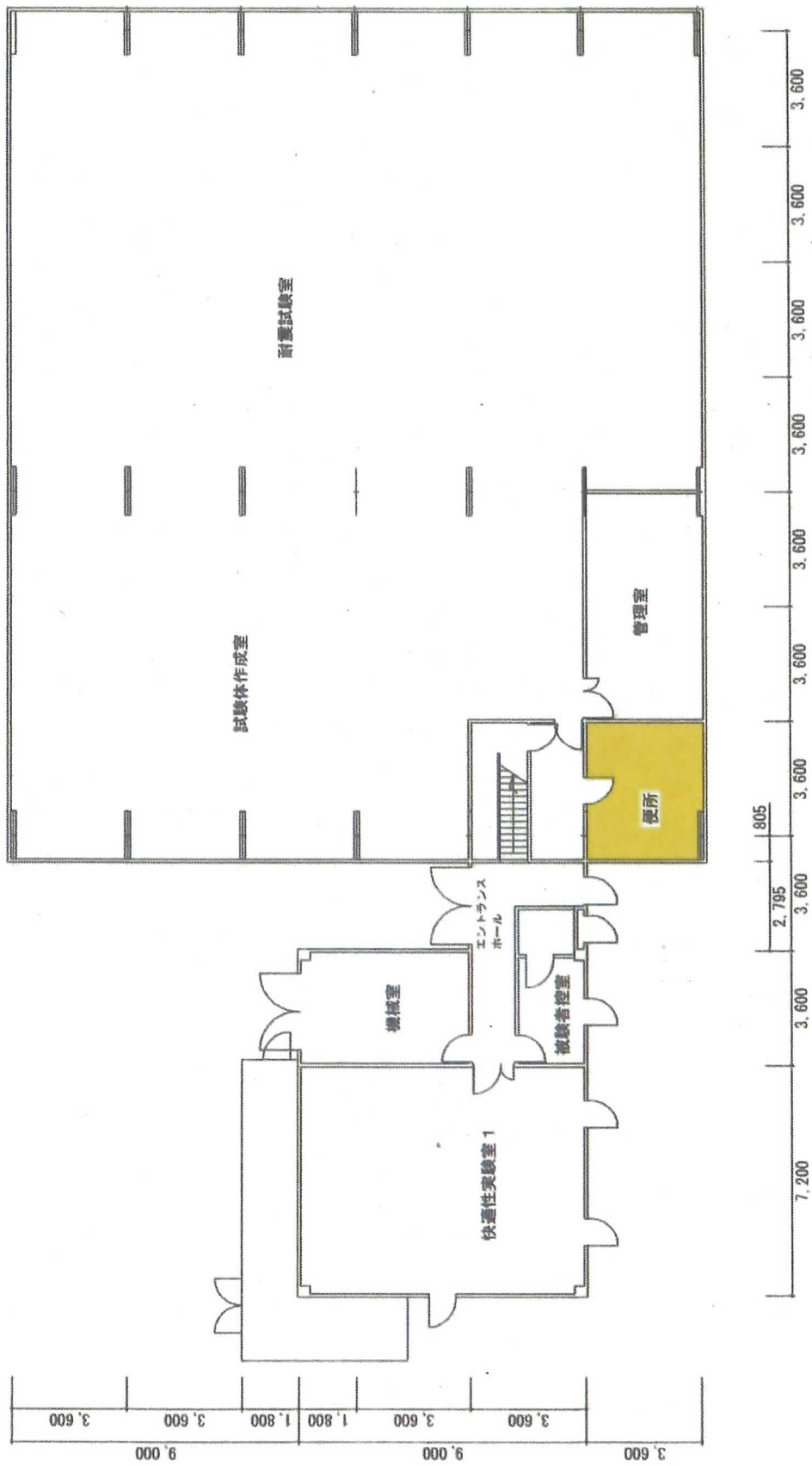

A-31棟
木質耐震・快適性工学実験棟

B-1 エネルギーセンター棟2階平面図



B-11
第1サブセンター

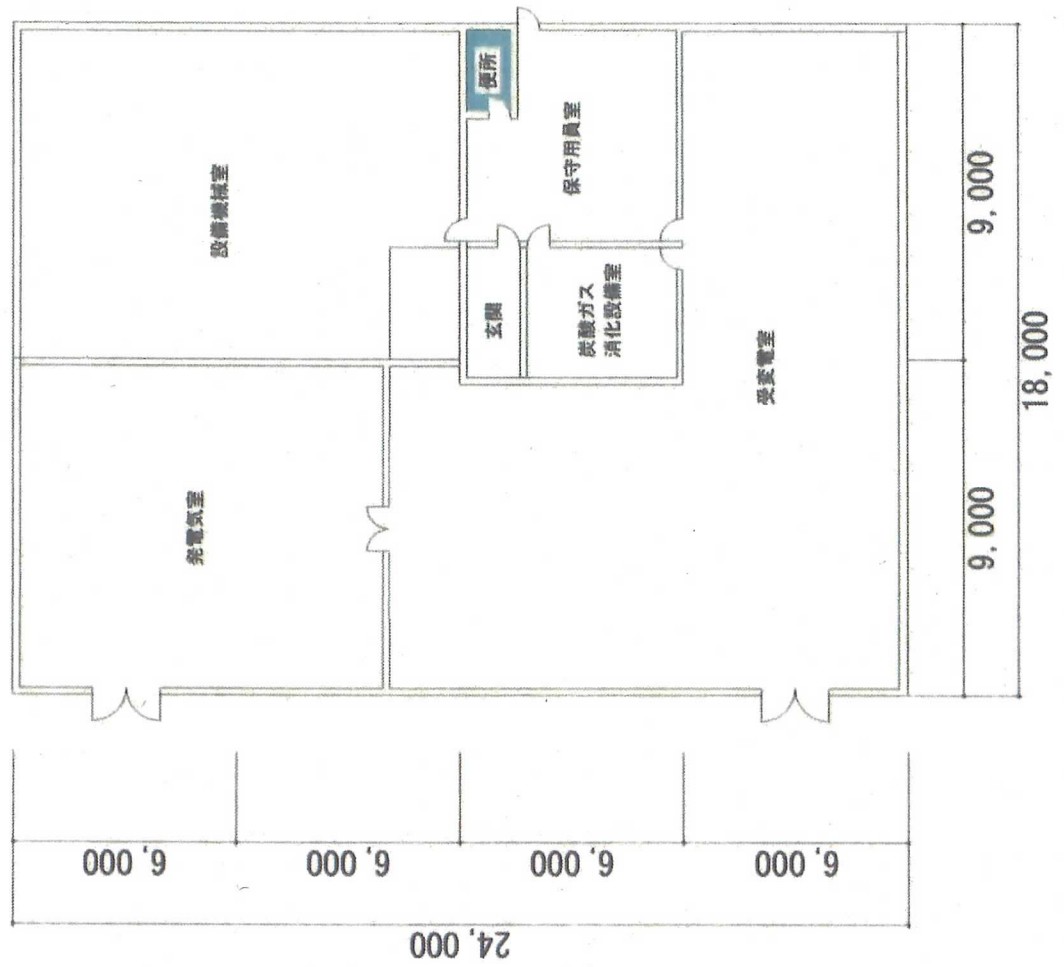

(B-37)表門守衛所

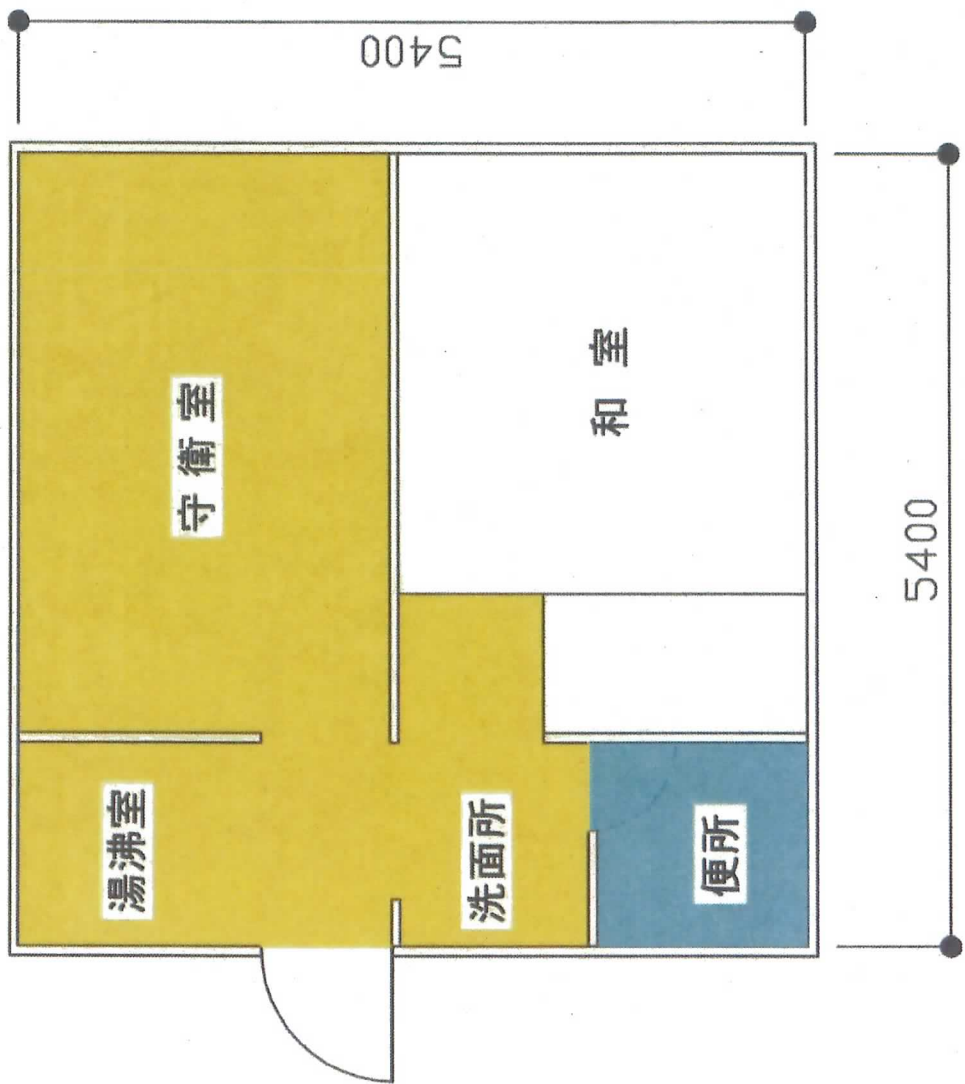

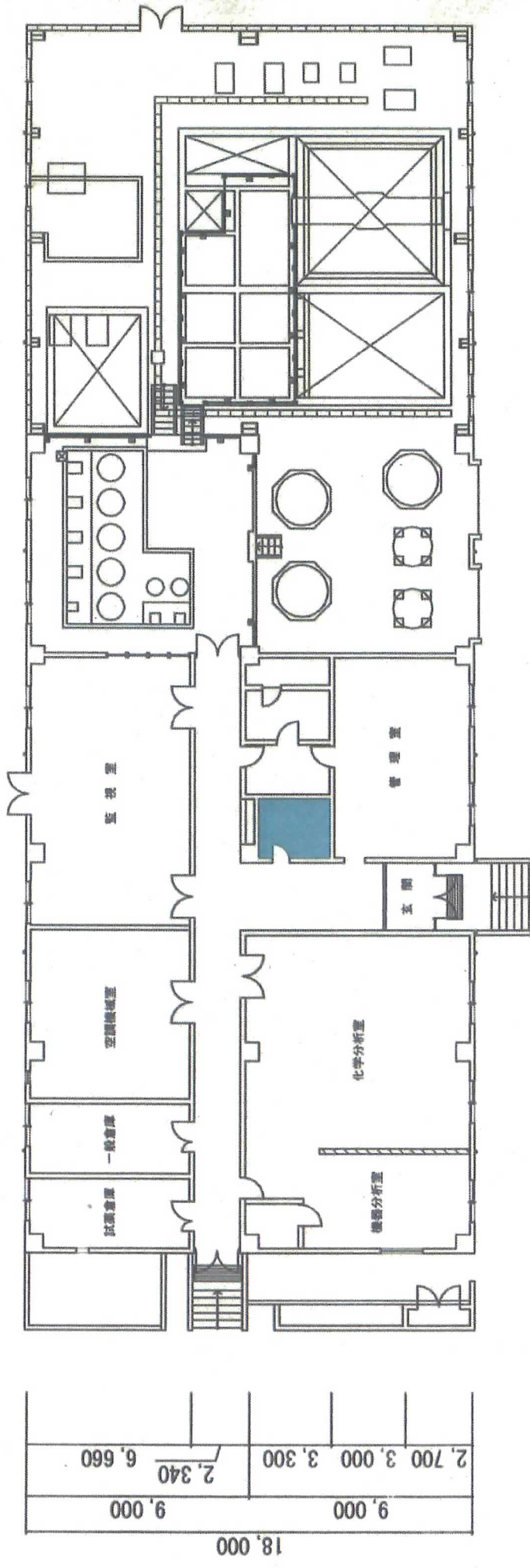

| | | | | |
|--------|-------|-------|-------|-------|
| 18,000 | 9,000 | 2,700 | 3,000 | 3,300 |
| | 9,000 | 2,340 | 6,660 | |

| | | | | | | | | | |
|--------|-------|-------|-----|-------|-------|-------|-------|-------|-------|
| 8,000 | 4,800 | 2,910 | 290 | 8,000 | 8,520 | 4,080 | 4,200 | 4,200 | 4,200 |
| | 8,000 | | | 8,000 | 8,520 | 8,280 | 8,400 | | |
| 49,200 | | | | | | | | | |

B-38 废水处理棟 1階平面图
S=NO SCALE

B-40棟
 工作室及び倉庫（1階）



| | | | |
|--------|-------|-------|-------|
| 7,400 | 3,200 | 6,000 | 6,000 |
| 7,400 | 7,400 | 6,000 | 6,000 |
| 18,000 | | | |

| | | | | | | | |
|-------|-------|--------|-------|-------|-------|-------|-------|
| 3,200 | 2,400 | 3,200 | 2,900 | 2,900 | 2,900 | 2,900 | 2,900 |
| 8,800 | | 8,700 | 8,700 | 8,700 | 8,800 | 2,900 | 8,800 |
| | | 35,000 | | | | | |

B-40棟
工作室及び倉庫（2階）

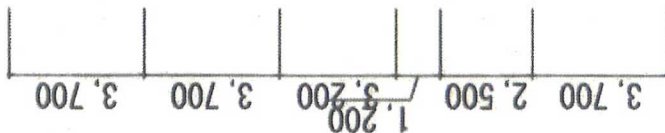
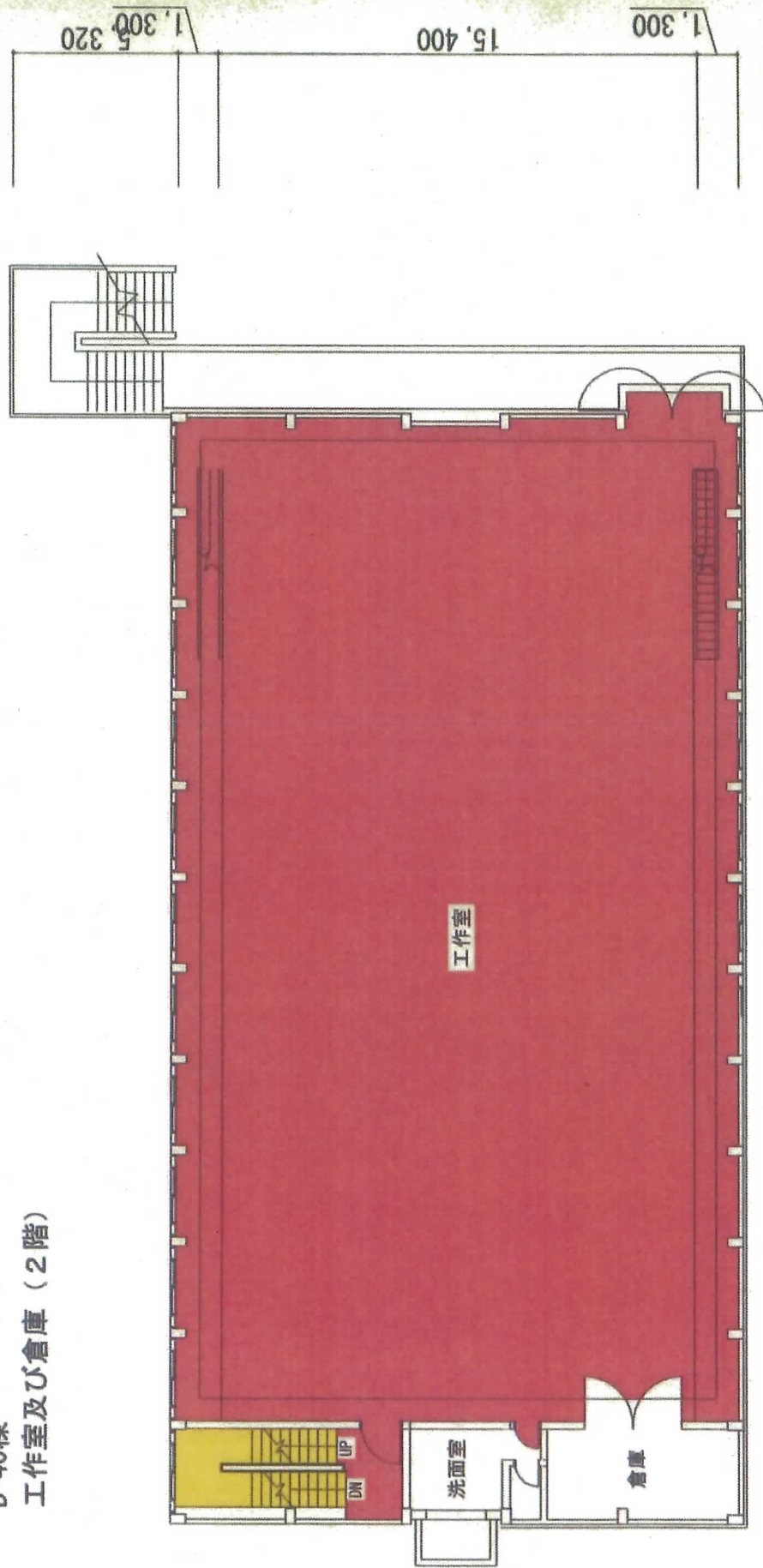

(B-39,43)屋外第1, 第2便所

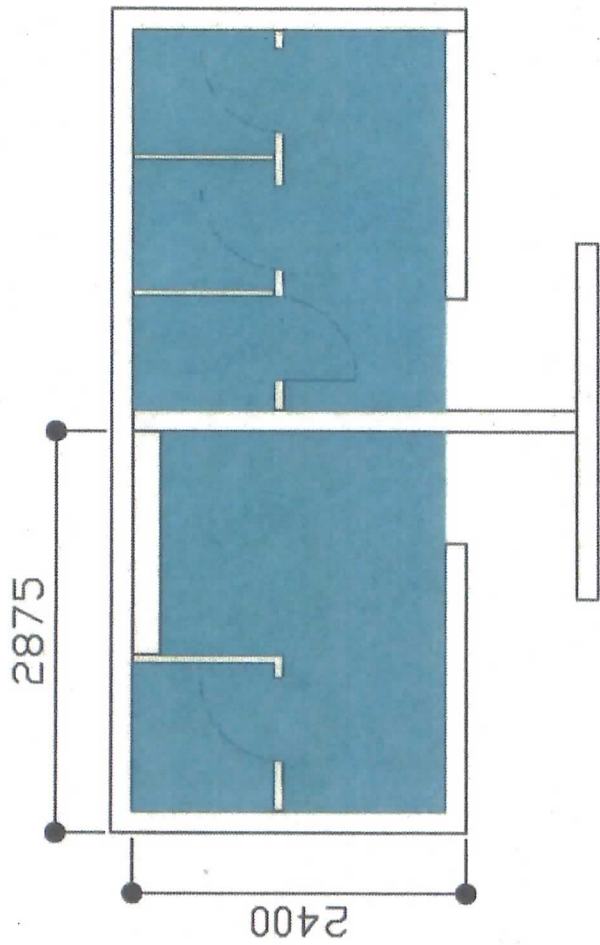

(B-46,47)屋外第3, 第4便所

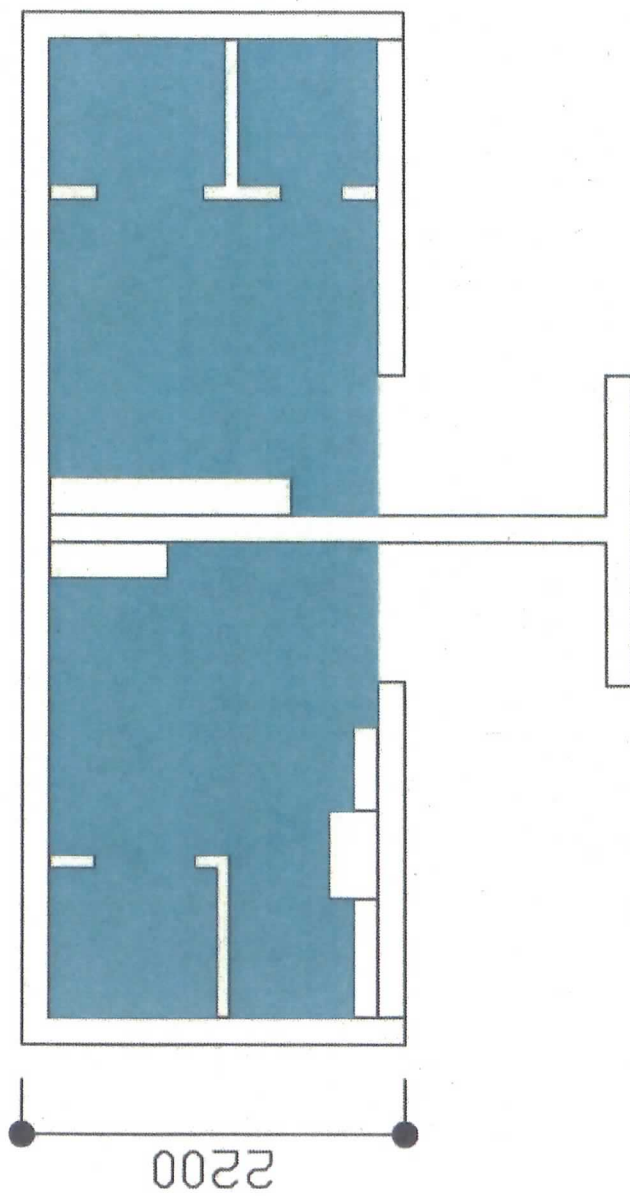

テストハウス

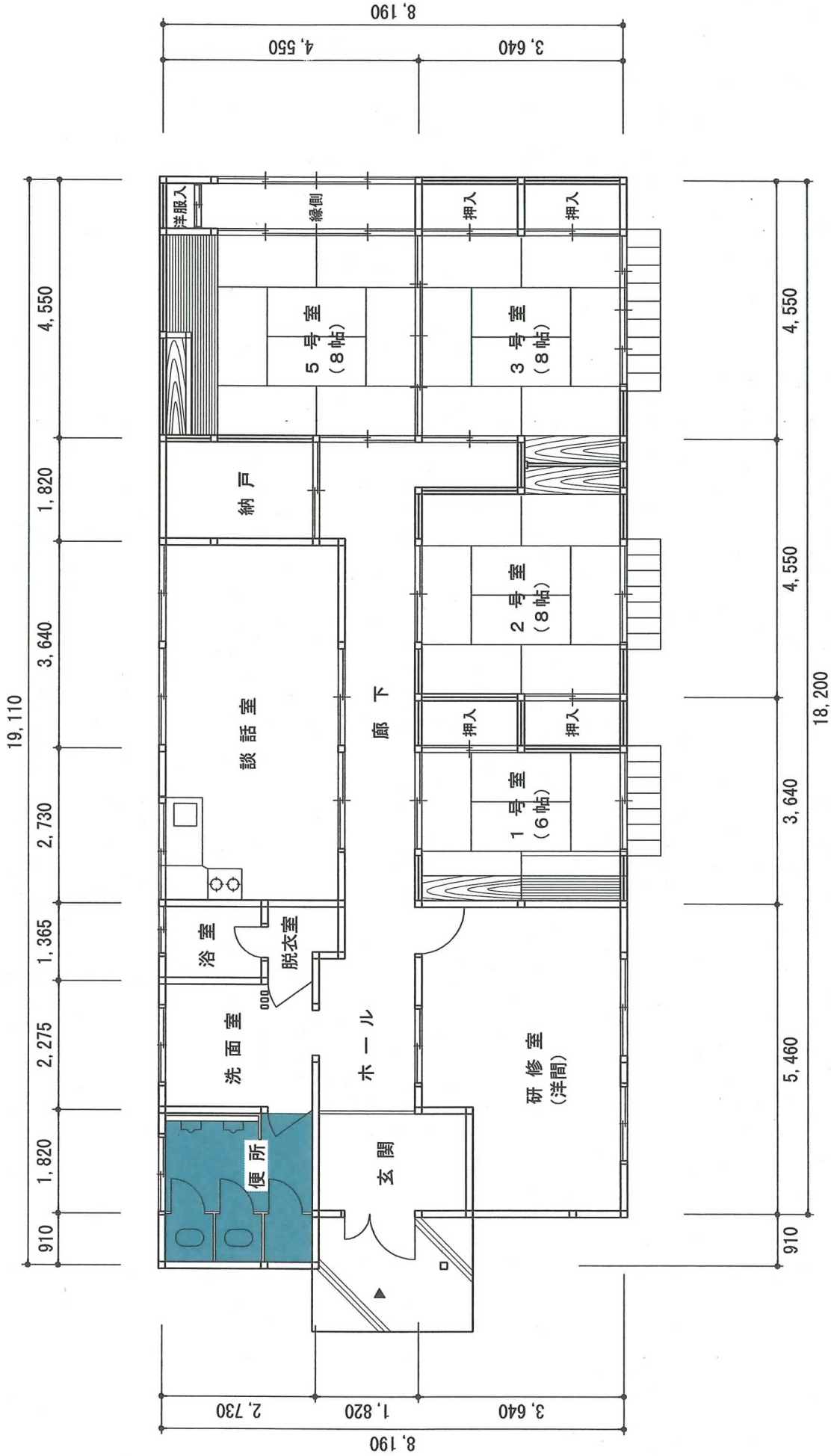

(ガラス)

研究本館 1 階平面図

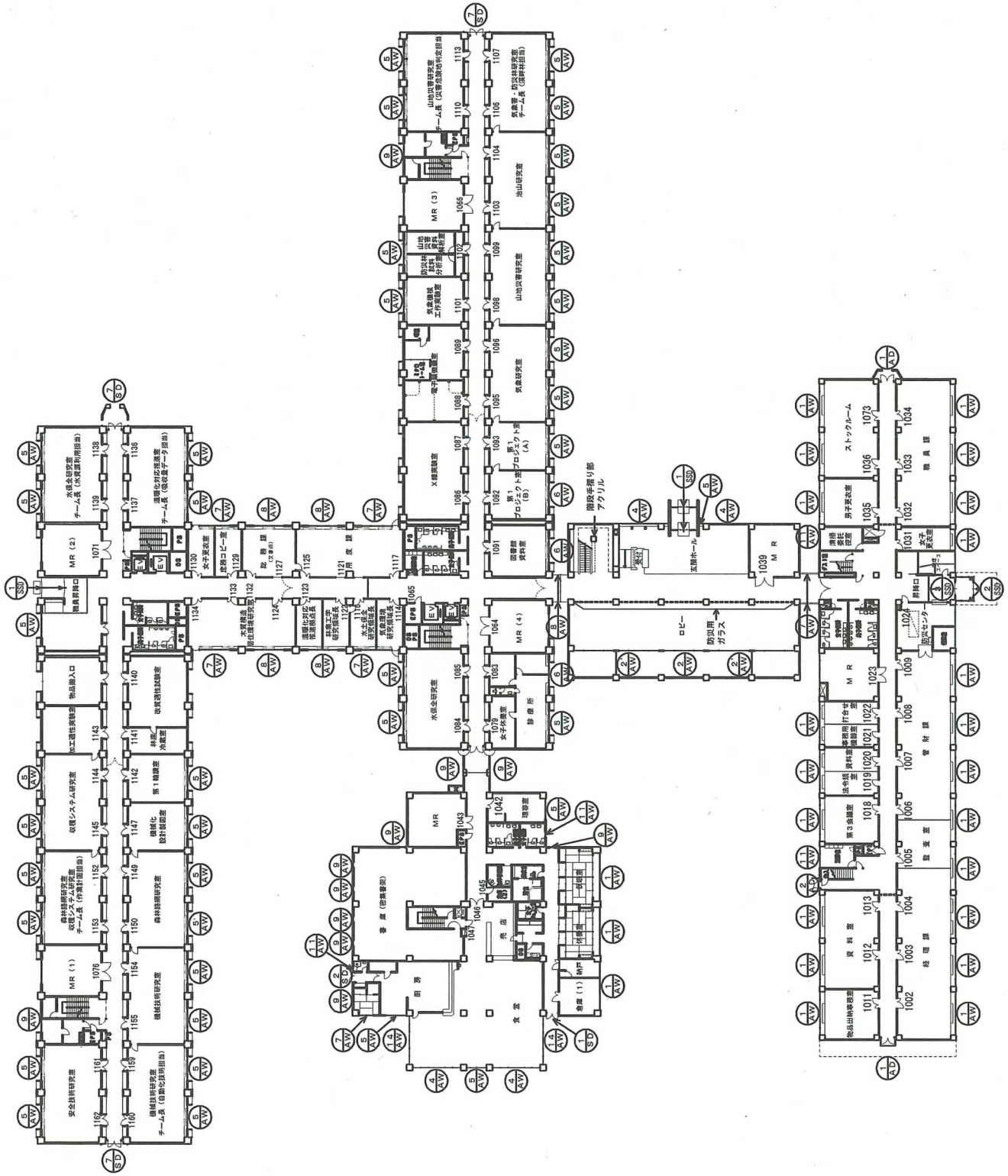

事務棟 1 階平面図

研究本館3階平面図

(ガラス)

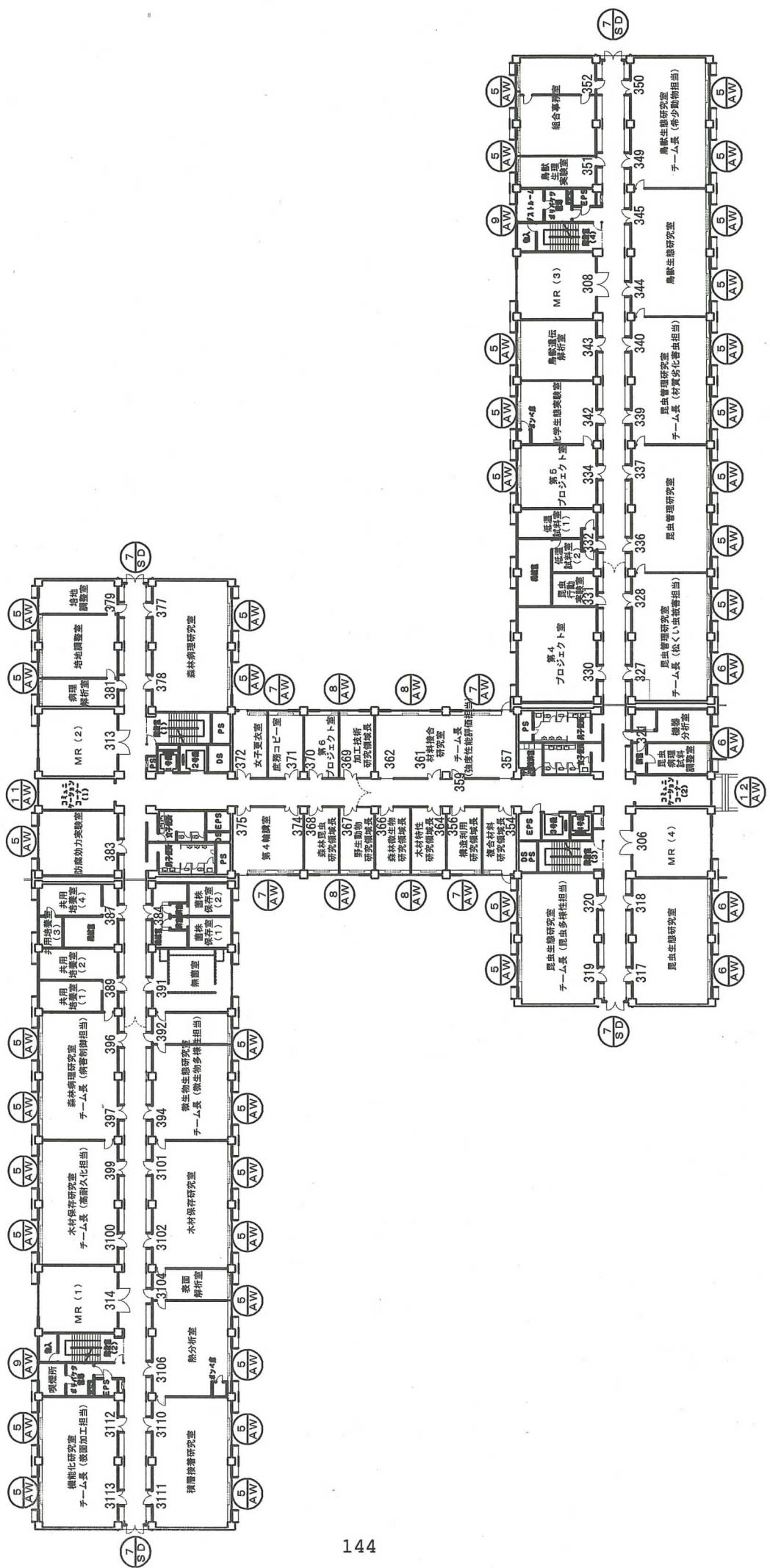

研究本館4階平面図

(ガラス)

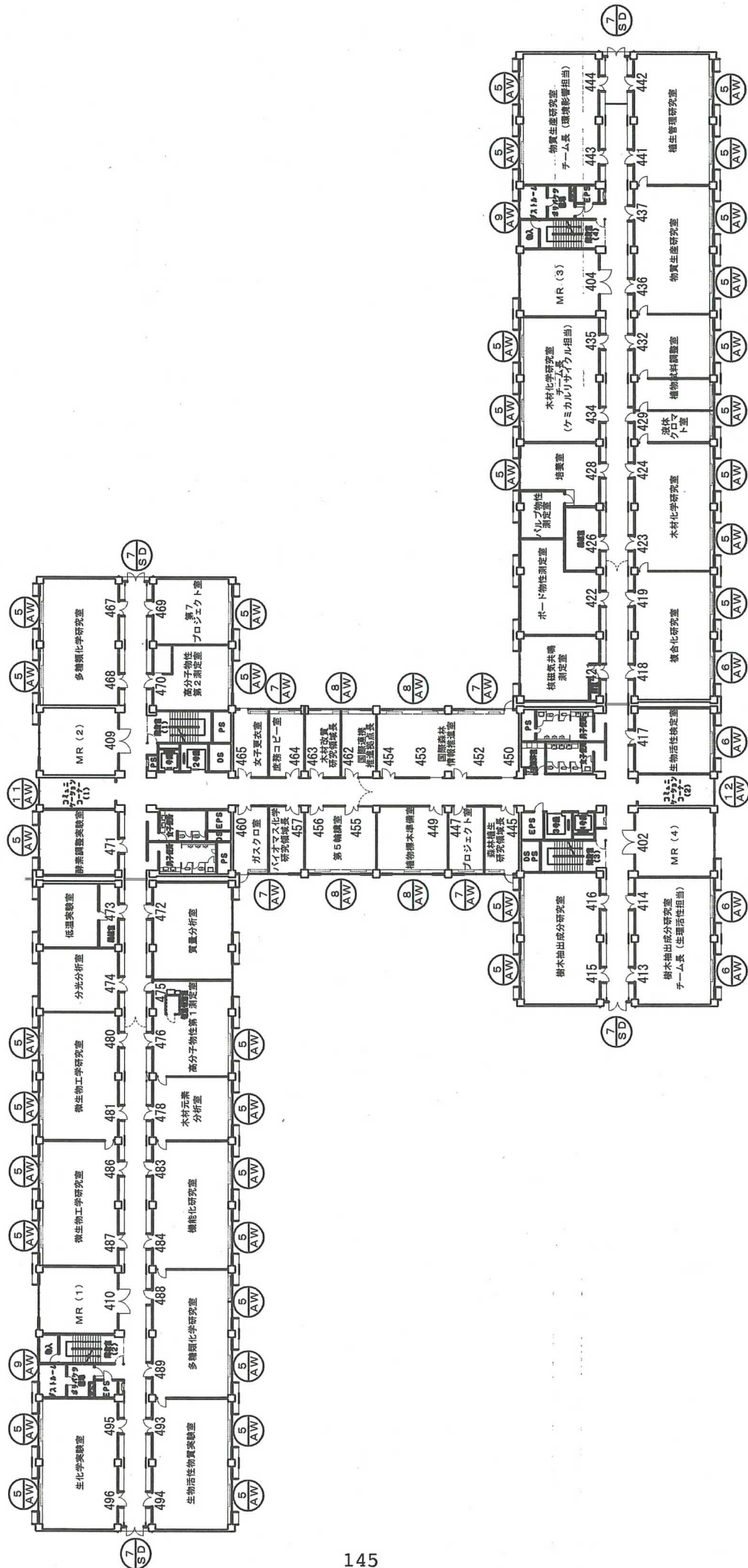

研究本館6階平面図

(ガラス)

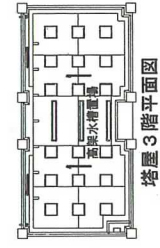
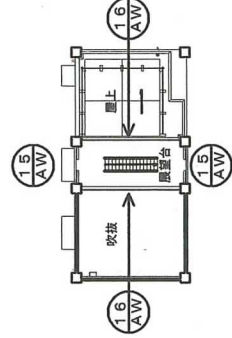
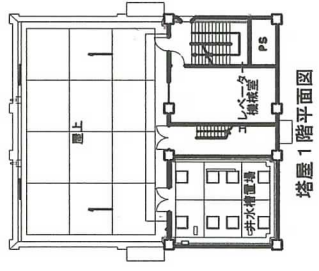
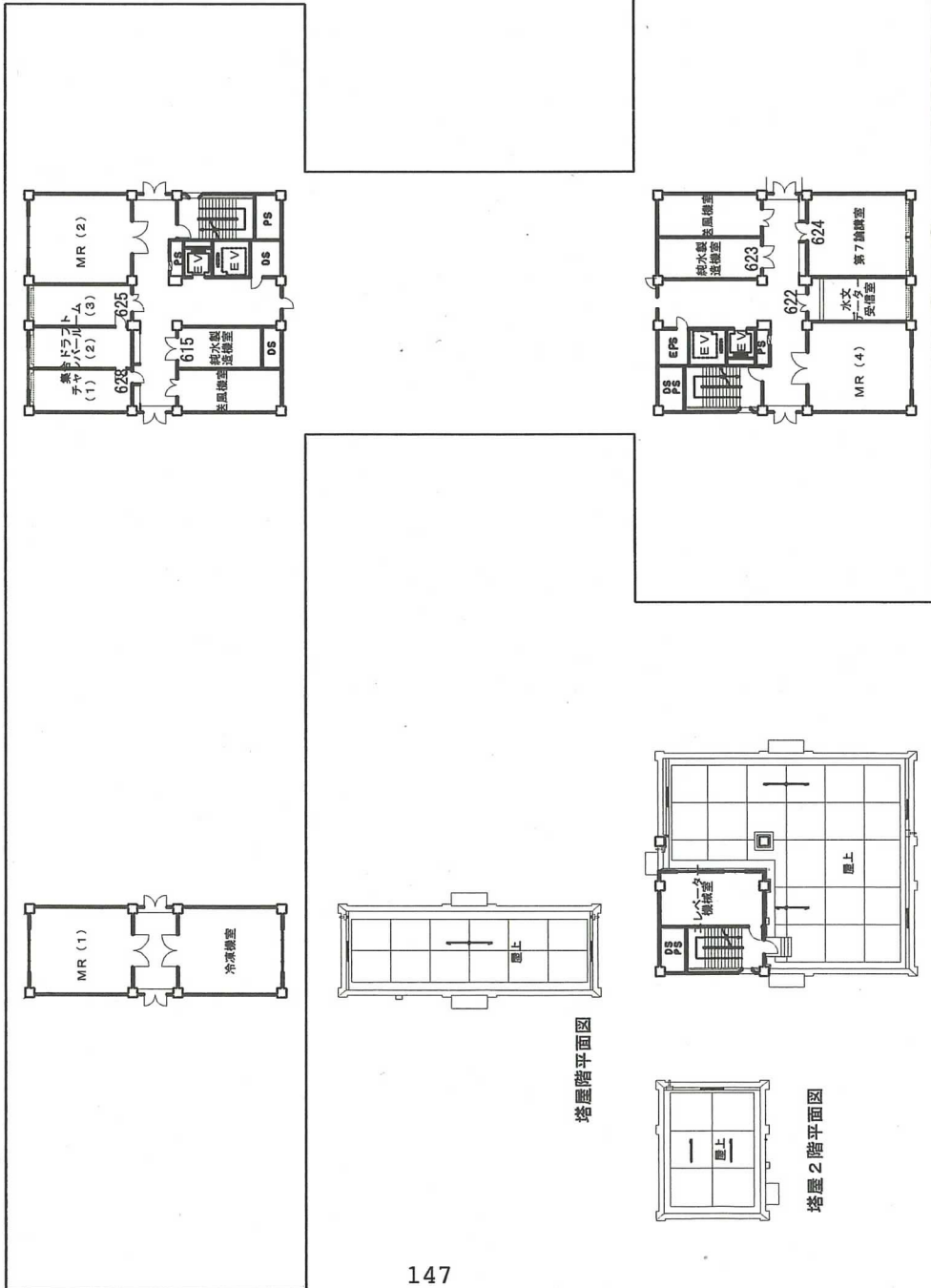

塔屋階平面図

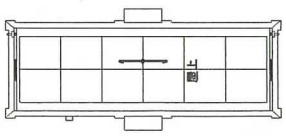
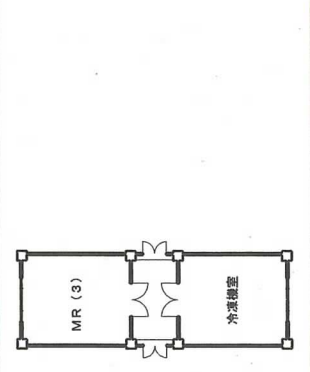

塔屋階平面図

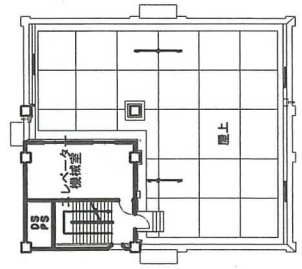

塔屋1階平面図



塔屋2階平面図

19 AW

6 AW

(ガラス)

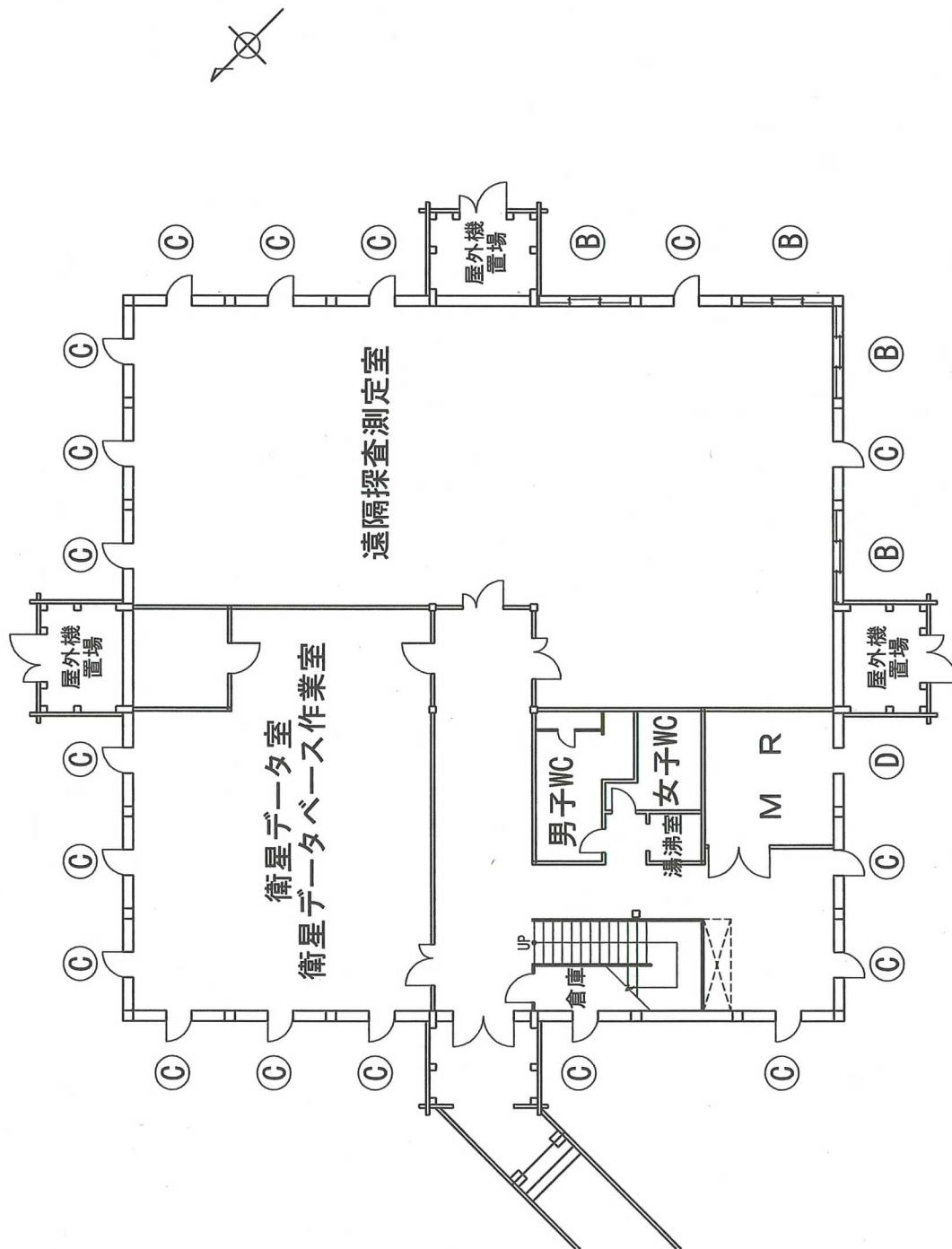

森林環境変動解析実験棟 1階平面図

(ガラス)

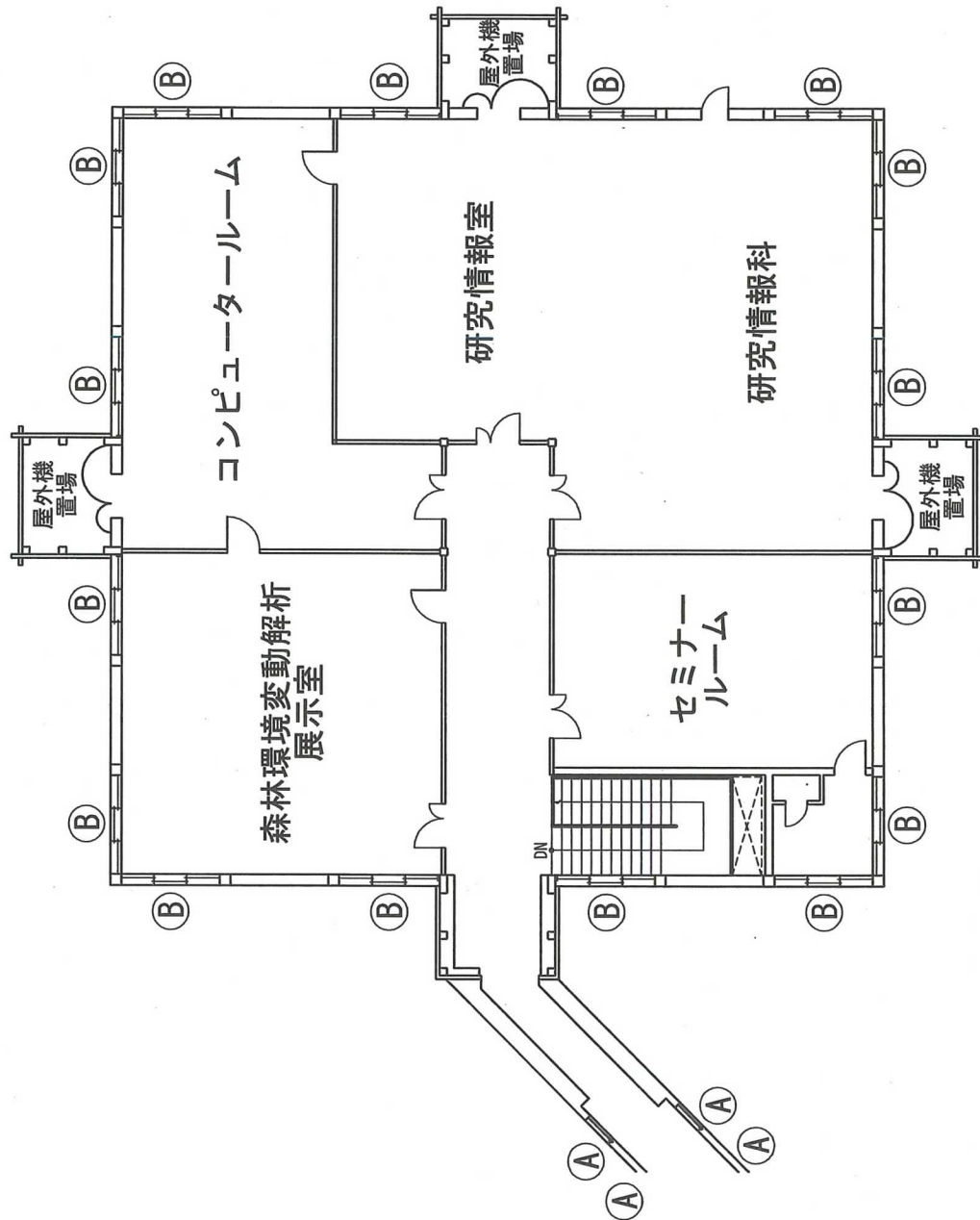

森林環境変動解析実験棟 2階平面図

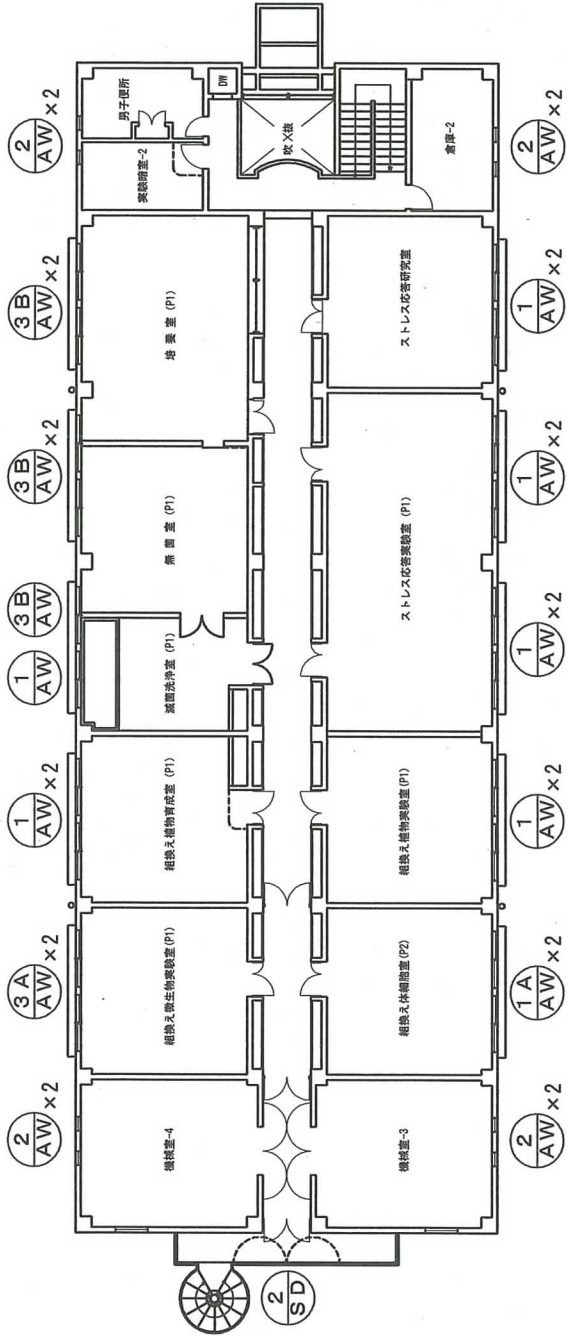

2階平面図

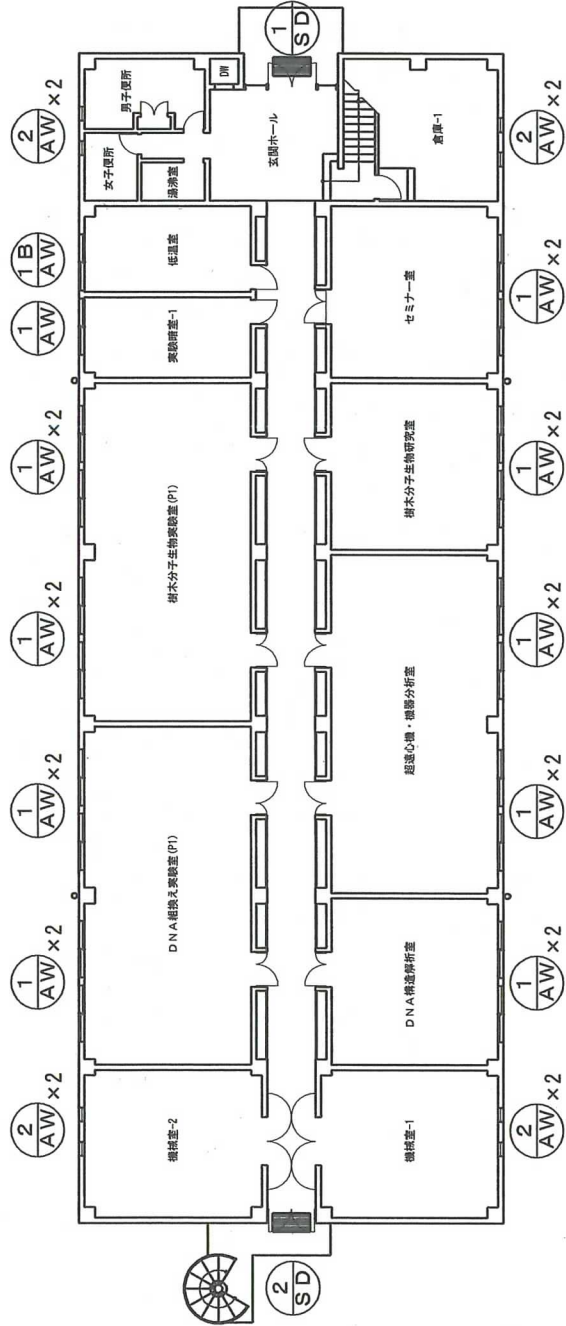

1階平面図

生物工学研究棟

(ガラス)

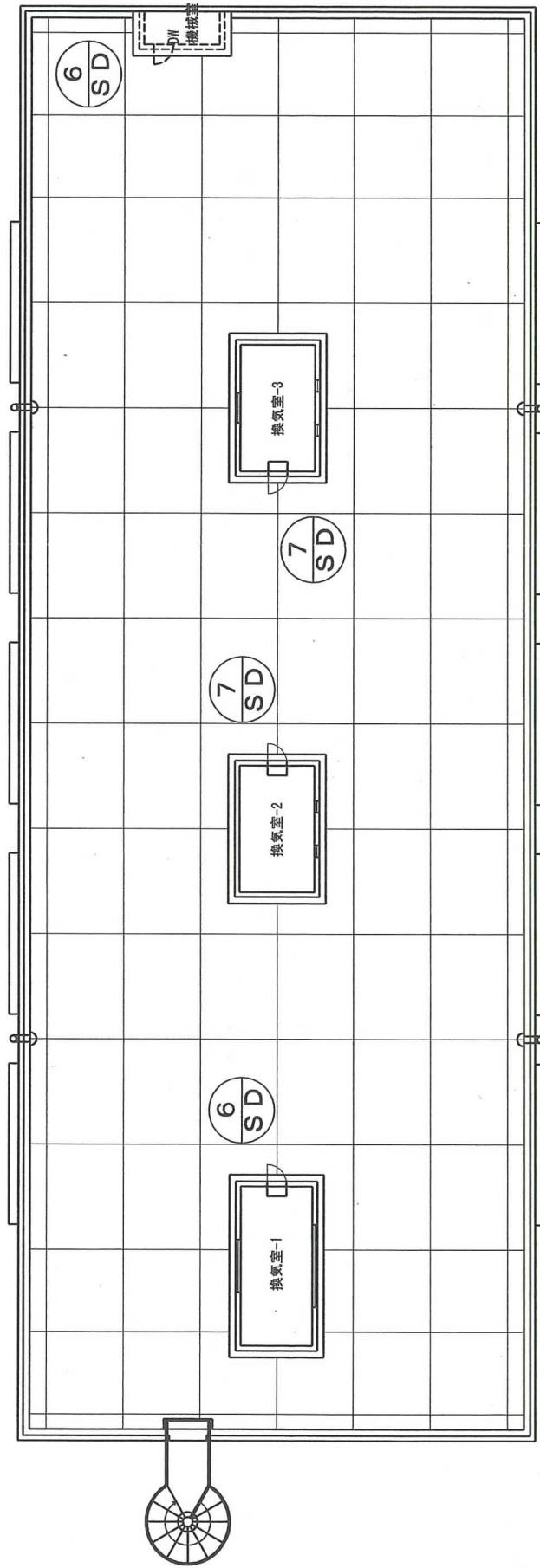

屋階平面図

生物工学研究棟

(ガラス)

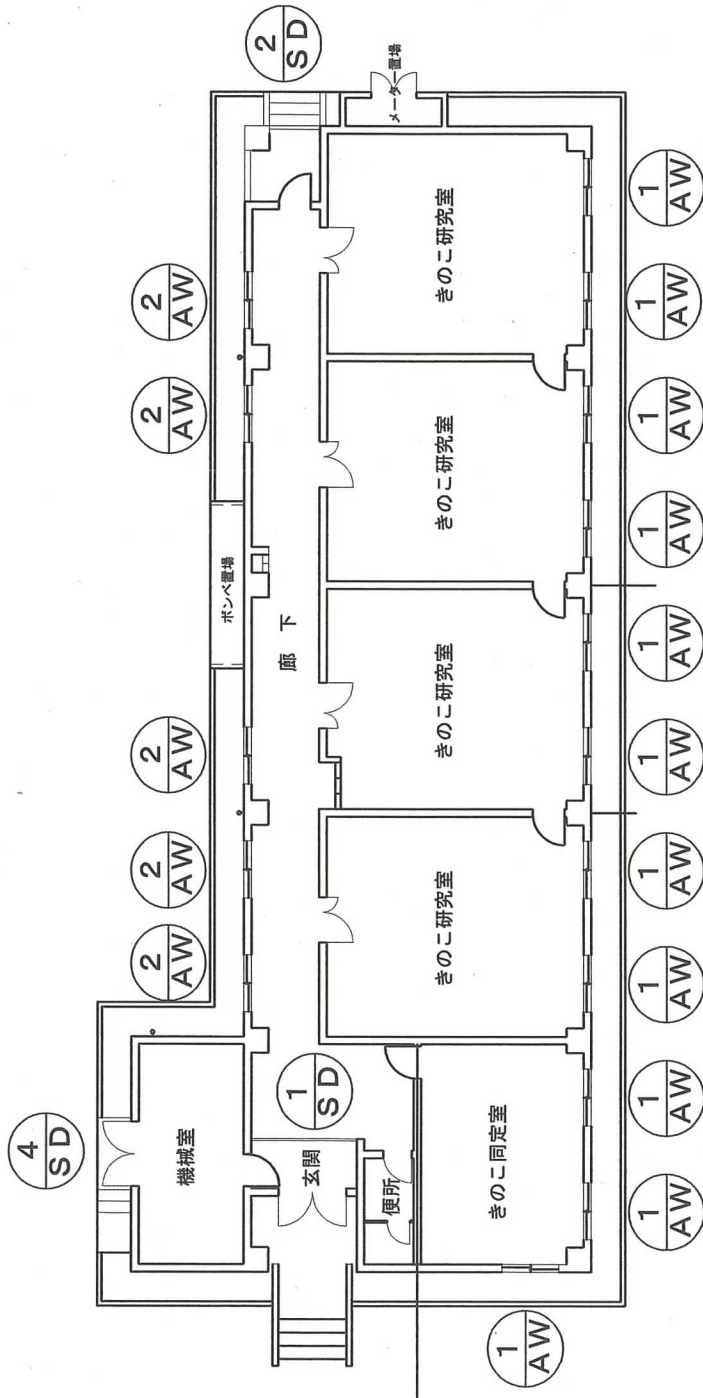

1 階平面図

きこのこ研究棟

研究本館 1階平面図

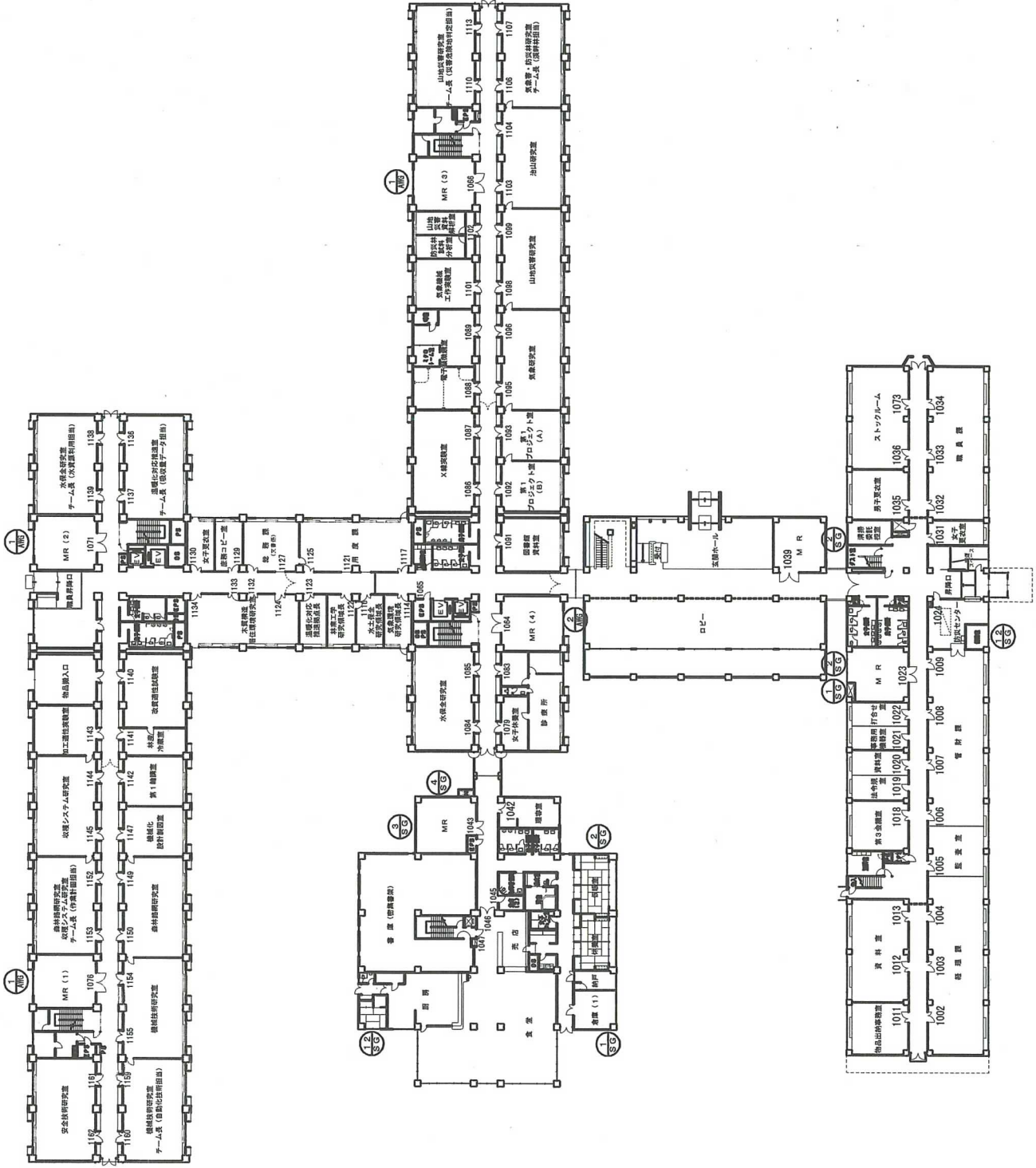

事務棟 1階平面図

研究本館4階平面図

(ガラリ)

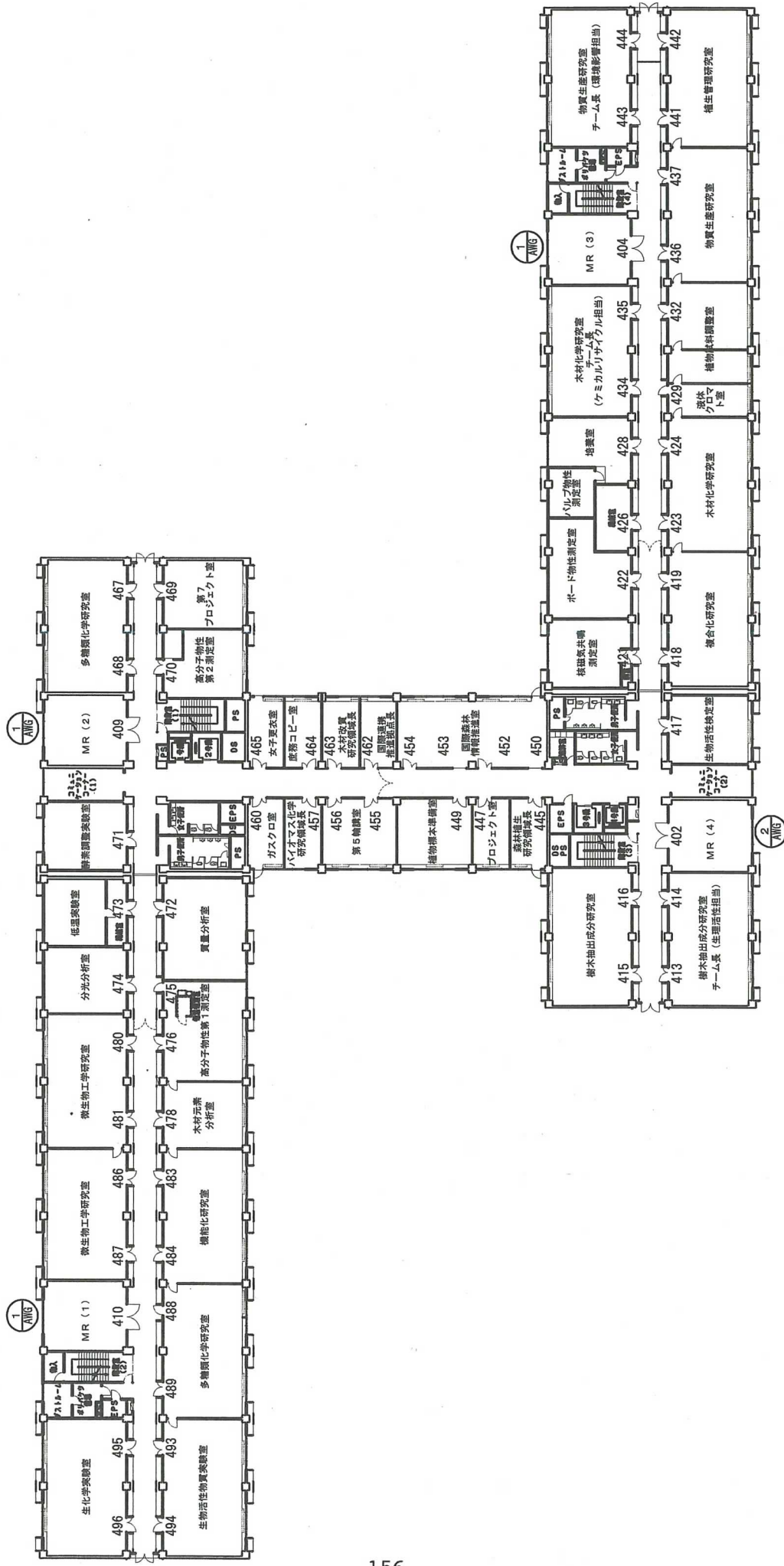

研究本館5階平面図

(ガラリ)

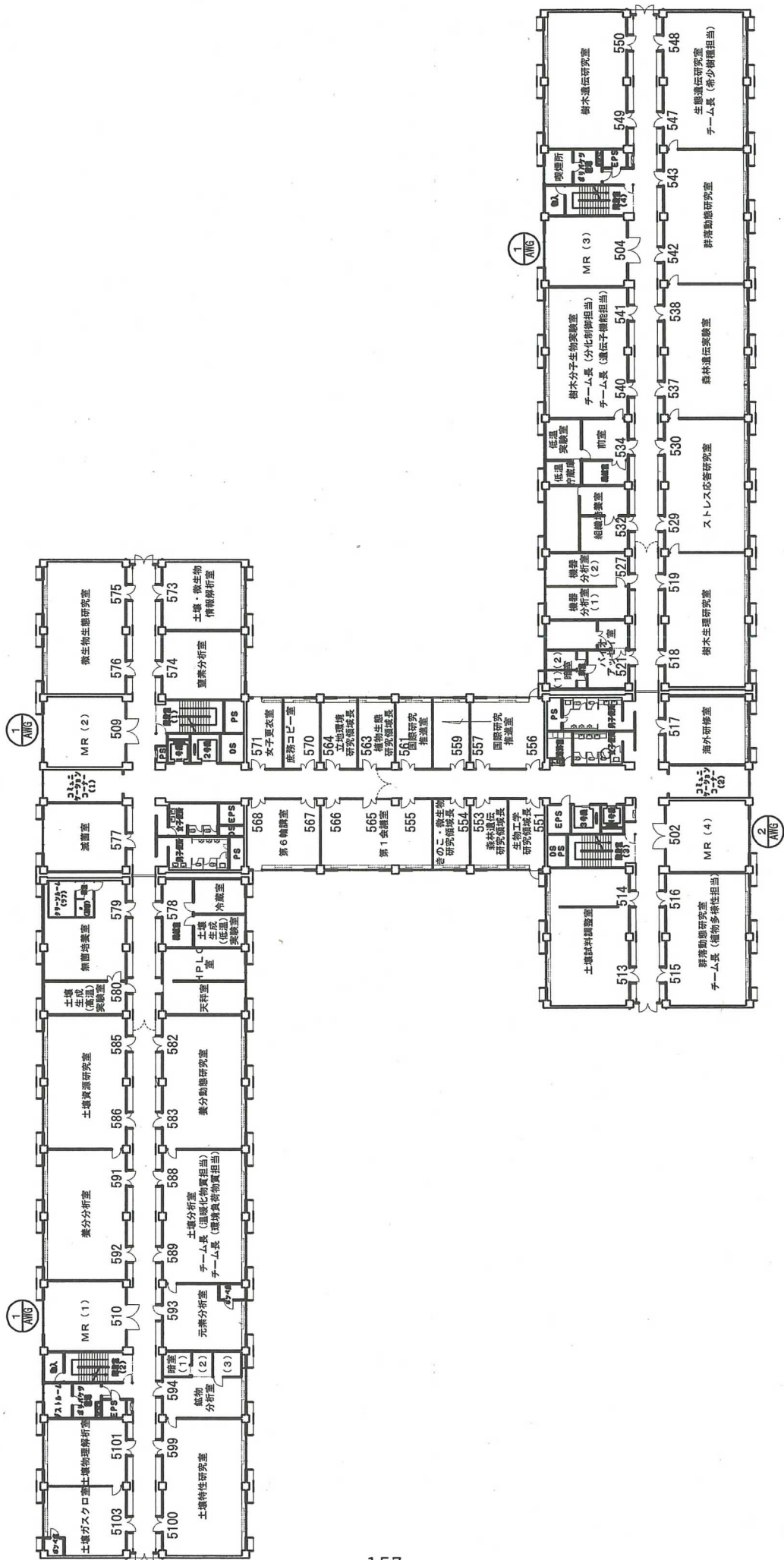

研究本館 6 階平面図

(ガラリ)

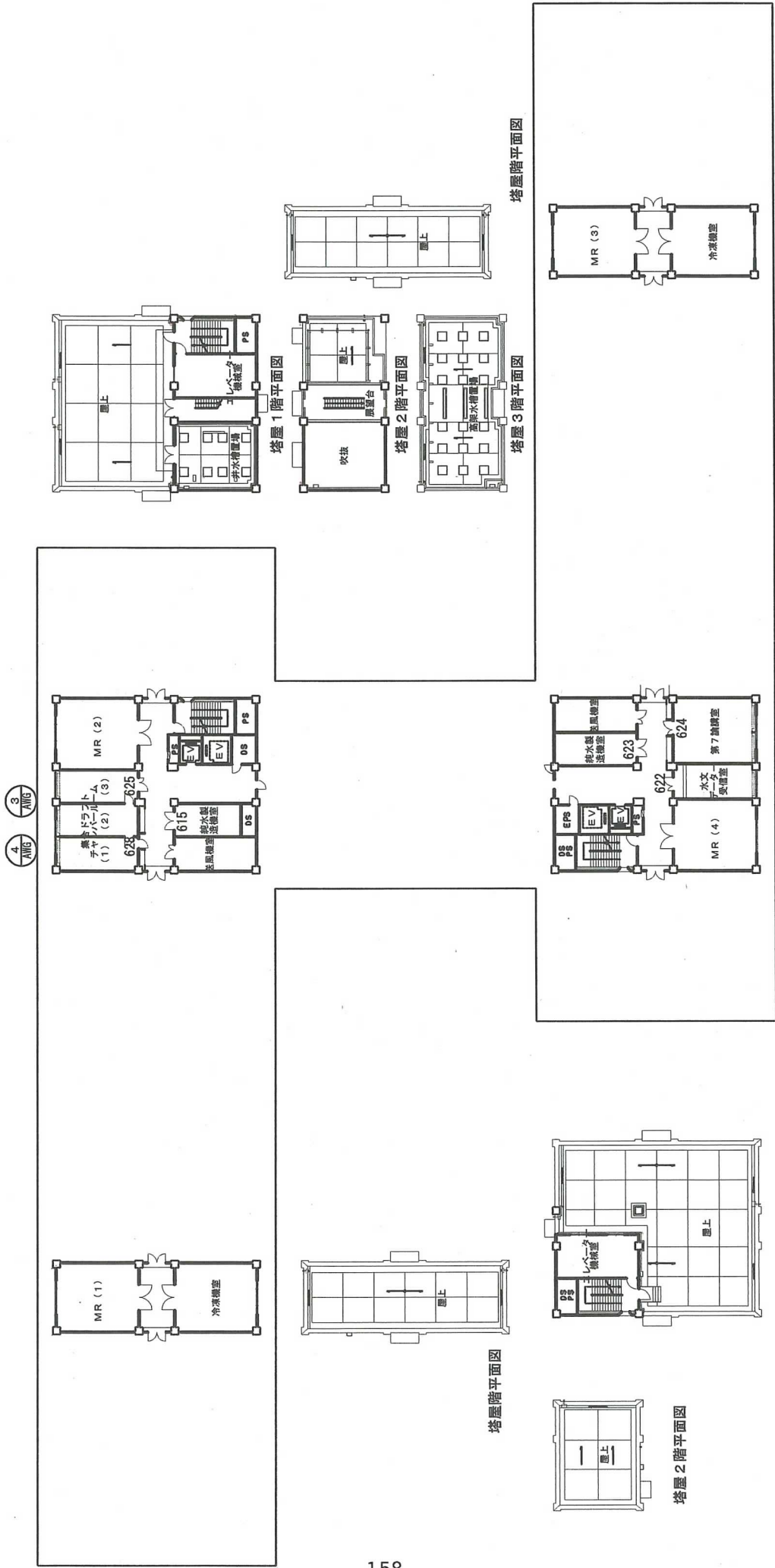

塔屋1階平面図

塔屋階平面図

塔屋2階平面図

塔屋階平面図

塔屋1階平面図

塔屋2階平面図

塔屋3階平面図

本所エレベータ点検業務仕様書

1 業務場所 森林総合研究所本所

所在地 茨城県つくば市松の里1番地

2 業務概要

研究本館に設置してあるエレベータ、電動ダムウェータ及び生物工学研究棟に設置してある電動ダムウェータの安全な運行の確保のため、建築基準法第8条(維持保全)に基づき、点検及び定期検査を行うものである。

なお、契約形態は点検(POG)契約とする。

3 業務種別

- (1) エレベータ等点検業務
- (2) エレベータ定期検査業務

4 一般事項

- (1) 業務の実施に当たり、記録・報告及び法令に定められた業務については、発注者側監督職員又は担当職員(以下、「担当職員」という。)と密接な連絡をとり、支障のないようにする。
- (2) 業務の実施において、不備な箇所及び故障等が生じた場合は、原因を究明し、担当職員報告する。その処置については、担当職員と協議の上、処理する。
- (3) 業務実施上、緊急必要と認められるときは、業務場所に2時間以内に到達し、適正な応急処置をとり、そのとった処置について、速やかに報告する。
- (4) 平日、休日及び夜間の急を要する時の連絡先を明らかにした「緊急連絡一覧表」を作成し、契約締結後に速やかに発注者に提出する。
なお、休日とは土曜日及び日曜日、国民の祝日、12月29日から翌年1月3日までの日をいう。
- (5) 業務の実施に当たり、受注者が必要とする備品及び消耗品等の負担は、「別表」のとおりとする。
- (6) 業務の検査に要する費用は、全て受注者の負担とする。

5 業務範囲 別紙1の「対象機器表」による。

*①、②、⑤については、平成24年3月更新予定である。

6 業務内容

- (1) 業務要員 受注者は、次の技術者を配置する。

業務責任者 1名

業務担当者 業務遂行に足りる人員

業務責任者とは、契約書に規定する業務責任者をいい、業務を総合的に把握し、業務を円滑に実施するため、業務担当者との連絡調整を行う者で、現場における受注者側の責任者をいう。

業務責任者は、業務担当者以上の経験、知識及び技能を有する者とし、業務担当者を兼ねることができる。

業務担当者とは、業務責任者の指揮により業務を実施するもので、現場における請負者側の担当者をいう。

法令により作業等を行う者の資格が定められている場合は、当該資格を有する者が当該作業を行う。

業務内容により代替要員を必要とする場合には、あらかじめ担当職員に報告し、承諾を得る。

(2) 業務資格

業務に従事する業務要員は次の資格を有する。

ア 業務責任者

1級建築士若しくは2級建築士又は国土交通大臣が認定した昇降機検査資格取得後、エレベータの点検又は保守業務について、実務経験5年以上の者。

イ 業務担当者

1級建築士若しくは2級建築士又は国土交通大臣が認定した昇降機検査資格取得後、エレベータの点検又は保守業務について、実務経験3年以上の者。

(3) 業務内容

ア エレベータ等点検業務

別紙2の「対象基準表」による。

イ エレベータ定期検査業務

建築基準法第12条(報告、検査等)第2項に規定する建築設備等定期検査報告に要する資料を提出する。

(4) 業務関係図書

次の書類を作成し、定められた期日までに発注者の承諾を得る。

ア 業務計画書：契約締結後、速やかに提出する。

イ 作業計画書：翌月分は、毎月25日までに提出する。

7 業務報告書

業務が完了したときは、業務報告書等を作成し、速やかに書面を持って担当職員に報告する。

なお、業務の結果、管理基準に適合しない場合には、その原因を推定し、とるべき必要な措置を担当職員に報告する。

(1) 点検報告書 1部

(2) 定期検査成績書 1部

8 関係資料

別紙1 対象機器表 2枚

別紙2 対象基準表 6枚

別紙3 対象建物配置図 1枚

別紙4 対象機器配置図 2枚

別紙5 点検業務報告書 18枚

別表

| 項目 | 発注者の負担 | 受注者の負担 |
|---------|-------------------------|--|
| 備品 | 各機器の附属備品 | 什器入れ、机、椅子、ロッカー等 |
| 消耗品 | 各機器の附属部品、修理等に必要な消耗部品・材料 | 法令定期点検において必ず交換する消耗部品・材料・資材、名札、作業手袋、作業靴、安全器具（安全帽、絶縁手袋、安全用具等）、ウェス、潤滑油、グリース、洗油、カーボンコンタクト、フィンガーコンタクト、ヒューズ、リード線、ランプ（インジケータ、アナライザータ及びかご内照明用に限る。） |
| 測定機器・工具 | | 法令定期点検に直接必要な精密測定機器、試験機器類、特殊作業具類、仮設資材（ロープ、養生用シート等）、業務に必要な測定機器・工具等 |
| 事務用品 | | 事務用消耗品（文房具等）、作業記録用紙等 |
| 光熱水 | 電気、ガス、水道等の使用料 | |

(注) 1 原則としてこの表によるが、既に現場にある備品等については、当分の間これを使用することができる。

2 この表に記載のないものについては、担当職員と協議する。

別紙1 対象機器表

① 1号機エレベータ

設置場所 研究本館 北棟
種類形式 乗用1階～6階 交流15KW
積載荷重 0.9t
最大定員 13名
定格速度 90m/min
製造所 フジテック株式会社
設置年月 1977年4月

② 2号機エレベータ

設置場所 研究本館 北棟
種類形式 人荷用1階～5階 交流19KW
積載荷重 1.7t
最大定員 26名
定格速度 60m/min
製造所 フジテック株式会社
設置年月 1977年4月

③ 3号機エレベータ

設置場所 研究本館 南棟
種類形式 人荷用1階～5階 インバータ制御19KW
積載荷重 1.7t
最大定員 26名
定格速度 60m/min
製造所 フジテック株式会社
設置年月 2011年2月

④ 4号機エレベータ

設置場所 研究本館 南棟
種類形式 乗用1階～6階 インバータ制御13KW
積載荷重 0.9t
最大定員 13名
定格速度 90m/min
製造所 フジテック株式会社
設置年月 2010年3月

⑤ 簡易リフト(電動ダムウエータ)
設置場所 研究本館 図書厚生棟
種類形式 荷物用1階～中3階 交流1段速度歯車式
積載荷重 0.2 t
定格速度 20m/min
製造所 フジテック株式会社
設置年月 1977年4月

⑥ 簡易リフト(電動ダムウエータ)
設置場所 生物工学研究棟
種類形式 荷物用1階～2階 交流1段速度歯車式
積載荷重 0.1 t
定格速度 30m/min
製造所 フジテック株式会社
設置年月 1989年5月

別紙 2 対象基準表

1 点検周期

| | | | |
|-----|-------|----------------------|-----|
| (1) | 月 1 回 | エレベータ 1 号機～4 号機 | 4 基 |
| (2) | 月 1 回 | 簡易リフト(電動ダムウェータ) | 2 基 |
| (3) | 年 1 回 | エレベータ定期検査(1 号機～4 号機) | 4 基 |

2 点検事項 1ヶ月当たり点検内容(エレベータ)

| | |
|----------------|--|
| 機械室(室内環境) | |
| (1) | 機械室出入口戸・窓の施錠状態、戸・窓の開閉状態、破損の有無、換気状態、天井・壁・床のヒビ割れ、雨漏りの有無、照明・コンセントの点検 |
| (2) | 整理・清掃状態、換気装置・室温の異常の有無の点検 |
| (3) | 消火器・手巻ハンドル等、備品の異常の有無の点検 |
| (各機器) | |
| (1) | 機械室各機器の運転状態、回転状態、端子のゆるみ、ヒューズ取付状態、劣化の有無の点検 |
| (受電盤) | |
| (1) | 受電盤の固定状態、扉(カバー)開閉状態、ロック状態、端子のゆるみ、ヒューズ取付状態、劣化の有無の点検 |
| (起動盤、制御盤、リレー盤) | |
| (1) | 各盤の固定状態、扉(カバー)開閉状態、ロック状態の点検 |
| (2) | 接触器本体の損傷の有無、カシメ部分のガタの有無、接点の荒損状態、フォローアップ、シャントリード線、素線切れの有無、スプリングの劣化の点検 |
| (3) | 継電器の接点のフォローアップ、接点の荒損状態、ハンダの状態の点検 |
| (4) | CPUバスケットの発光ダイオード点灯状態、安全チェック回路の動作、バッテリー劣化の有無の点検 |
| (5) | OCR本体の損傷の有無、作動値の設定状態、端子のゆるみの点検 |
| (6) | 抵抗類の損傷の有無、端子のゆるみ、ヒューズ取付状態、劣化の有無の点検 |
| (7) | KNセレクターのブラシ・整流子の摩耗状態、整流子条痕の有無、接点積みのフォローアップ、接点の荒損状態、移動ナットとネジ棒とのガタ、案内棒とガイドローラのキャップ、給油状態の点検 |
| (8) | その他機器の損傷の有無、端子のゆるみ、ハンダの状態、配線状態、各時限設定値の点検 |
| (9) | 各回路電圧・絶縁状態の点検 |
| (巻上機、巻上電動機) | |
| (1) | 各機器の固定状態、防振ゴムの劣化、シープの溝の摩耗状態、軸受の給油状態、端子のゆるみの点検 |
| (2) | カップリングの劣化、ゆるみの点検 |
| (3) | 電磁ブレーキの給油状態、プランジャ・スリーブの摩耗状態、セリの有無、ライニング面の当たり、端子のゆるみ、ブレーキスイッチのフォローアップ、接点の荒損状態、スプリング圧の点検 |

| |
|--|
| <p>(4) タコジェネレータの固定状態、端子のゆるみ、符合板変形の有無、プーリの平行関係寸法の点検</p> <p>(5) 歯車の歯当たり、摩耗状態、ギヤオイルの量、油漏れの有無の点検</p> <p>(6) 冷却ファンの取付状態、軸受の給油状態の点検</p> <p>(7) ブラシ・整流子・スリップリングの摩耗状態、ブラシの押付力、条痕の有無、端子のゆるみの点検</p> <p>(8) 電動機の絶縁状態の点検</p> |
| (そらせ車) |
| <p>(1) そらせ車の取付状態、軸受給油状態、シーブの溝の摩耗状態の点検</p> |
| (調速機) |
| <p>(1) 調速機の固定状態、シーブの溝の摩耗状態、軸受・ピン回り給油状態、端子のゆるみ、接点のフォローアップの点検</p> <p>(2) 調速機の作動速度の点検</p> |
| (電動発電機、回転増幅機) |
| <p>(1) 各機器の固定状態、軸受給油状態、端子のゆるみの点検</p> <p>(2) ブラシ・整流子の摩耗状態、ブラシの押付力、条痕の有無、端子のゆるみの点検</p> <p>(3) 絶縁状態の点検</p> |
| (はかり装置) |
| <p>(1) はかり装置の固定状態、ピン回り・チェーン摺動部の給油状態、端子のゆるみ接点の荒損状態の点検</p> |
| (DMRレギュレータ) |
| <p>(1) レギュレータの固定状態、プーリの平行、タイミングベルトのテンション、異常摩耗、歯こぼれの有無の点検</p> <p>(2) シルバースタット接点の摩耗・脱落・溶着の有無の点検</p> <p>(3) 安全スイッチの動作状態の点検</p> |
| かご回り(かご上) |
| <p>(1) かご上汚損の有無、各安全スイッチの動作の点検</p> |
| (かご戸回り) |
| <p>(1) かご戸の吊り状態、ドアレール清掃給油状態、レール異常摩耗の有無、ドアハンガ設定状態、ハンガーローラ摩耗・剥離の有無、アップスラストローラ調整状態連動ロープのテンション・異常摩耗の有無、従動腕の取付状態、ドアシュー摩耗・変形の有無、取付ボルト・ビスのゆるみの点検</p> <p>(2) 各軸受回転状態の点検</p> <p>(3) ドアモータの固定状態、ブラシ・整流子摩耗状態、整流子条痕の有無の点検</p> <p>(4) ドアマシンの固定状態、Vベルト・チェーンテンション、ドアマシン位置スイッチ設定状態、Vベルトの損傷、異常摩耗の有無の点検</p> <p>(5) ドアマシンのギヤオイルの量、劣化の有無の点検</p> <p>(6) 戸閉連動機構の取付状態、曲り・ベーン芯出し状態の点検</p> <p>(7) かご戸と乗場戸の連動状態の点検</p> |

| |
|--|
| <p>(8) セフティ・シューの固定状態、変形・ガタの有無、マクロスイッチ取付状態、端子のゆるみ、配線状態の点検</p> <p>(9) 光電戸閉装置の光軸ずれの有無、ランプ切れの有無、汚損の有無の点検</p> <p>(10) ゲートスイッチの取付状態、動作点設定状態、ローラのストローク、接点フォローアップ、接点の荒損状態、端子のゆるみ、配線状態の点検</p> <p>(11) ケタの固定状態、ターンバックル取付状態、隠し板取付状態、戸当りゴムの劣化・損傷の有無、ドアストップの設定状態の点検</p> |
| (E形ランディングスイッチ) |
| <p>(1) スwitchの固定状態、カバーの取付状態、ナイロンガイドの摩耗状態の点検</p> <p>(2) スwitchのローラ摩耗状態、ブランジャのセリの有無、接点のフォローアップ接点の荒損状態点検</p> <p>(3) 端子のゆるみ、ハンダの状態、配線状態の点検</p> |
| (リタイヤリングカム)錠外し装置 |
| <p>(1) カムの動作状態、接点の荒損状態、各軸受部の摩耗、給油状態の点検</p> |
| (インダクタ着床リレ) |
| <p>(1) インダクタの固定状態の点検</p> <p>(2) プレートとの間隙の点検</p> <p>(3) DMIインダクタのランプ切れの有無、汚損の有無の点検</p> <p>(4) DMIインダクタ制御電圧の異常の有無の点検</p> |
| (非常止め装置) |
| <p>(1) 非常止め装置のボルトのゆるみ、クワエ金とレールの間隙、各軸・ピン回り給油状態、非常止め動作スイッチ作動状態、連動部汚損、異物混入の有無の点検</p> <p>(2) 非常止め装置の動作状態の点検</p> |
| (ガイドシュ) |
| <p>(1) ガイドシュ(スライディング)の取付状態、横振れ(遊び)の状態、レールとシュの間隙、給油状態の点検</p> <p>(2) ローラの取付状態、タイヤの摩耗状態、亀裂・剥離・油付着の有無の点検</p> |
| (給油器) |
| <p>(1) 給油口の取付状態、給油状態、灯芯の摩耗状態の点検</p> |
| (救出口) |
| <p>(1) 救出口の開閉状態、施錠状態の点検</p> |

| |
|--|
| (はかり装置) |
| (1) はかり装置の取付状態、ピン回り給油状態、スプリング劣化の有無、端子のゆるみ配線状態、防振ゴムの劣化・変形の有無の点検 |
| (2) DMWはかり装置のトランス取付状態、シャフトとブラケットとの間隙の点検 |
| (その他機器) |
| (1) ファン・デフューザの汚損の有無、取付状態、給油状態、端子のゆるみ、防振ゴムの劣化・損傷の有無の点検 |
| (2) ケーブルハンガの取付状態、ケーブルクリップのゆるみの点検 |
| (3) 継ぎ箱のカバーの取付状態、端子のゆるみ、配線状態の点検 |
| (4) かご室組立ビスのゆるみ、かごわく・床材の発錆・損傷の有無、配線状態の点検 |
| (5) スローダウンスイッチの取付状態・動作状態・関係寸法の点検 |
| (6) つり車の取付状態、軸受給油状態、シープの溝の摩耗状態の点検 |
| 昇降路(昇降路) |
| (1) 昇降路周壁のヒビ割れの有無、漏水の有無の点検 |
| (リミットスイッチ)位置スイッチ |
| (1) 取付ボックスの固定状態、曲がり・変形の有無、関係寸法の点検 |
| (2) スwitchのローラの摩耗状態、ピン回り給油状態、ローラのストローク、接点の荒損状態、端子のゆるみの点検 |
| (配管、配線、継ぎ箱) |
| (1) 配管・配線状態、ケーブル損傷の有無、取付ボルト・ビスのゆるみの点検 |
| (2) 中間継ぎ箱内端子のゆるみ、配線状態の点検 |
| (ガイドレール) |
| (1) レールの損傷の有無、ジョイント部段差の有無、固定ボルトのゆるみ、発錆の有無の点検 |
| (2) レールブラケットのアンカーボルトのゆるみ、発錆の有無、ケーブル保護状態の点検 |
| (つり台おもり) |
| (1) つり台おもりの組立ボルトのゆるみ、おもり固定状態、発錆・損傷の有無の点検 |
| (2) 吊り車の固定状態、軸受給油状態、シープの溝の摩耗状態の点検 |
| (3) ガイドシュは、かごガイドシュに同じ |
| (4) 給油器は、かご給油器に同じ |
| (ロープ) |
| (1) メインロープ・ガバナーロープ・つり合ロープの摩耗・素線切れの有無、給油状態テンション、発錆の有無、キンクの有無の点検 |
| (2) ロープソケットの亀裂・発錆の有無、パピットの状態、ロープ端末部発錆の有無ダブルナットのゆるみ、スプリングの劣化の点検 |
| (3) ガバナーロープのロープクリップのゆるみ、端末バインド状態の点検 |

| |
|--|
| (移動ケーブル) |
| (1) ケーブルの損傷の有無、動特性の点検 |
| (2) ケーブルハンガの取付状態、ケーブルクリップのゆるみの点検 |
| (着床スイッチプレート) |
| (1) プレートの取付状態、曲がり・変形・発錆の有無、関係寸法の点検 |
| (2) サポートの固定状態、曲がり・変形の有無、サポート取付腕固定状態の点検 |
| (E形ランディングスイッチ用テープ・カム) |
| (1) テープの発錆・損傷の有無、汚損の有無、カム取付ナットのゆるみ、カム損傷の有無、給油状態の点検 |
| (2) テープブラケットの固定状態、テープ取付金ビスのゆるみ、引張棒ダブルナットのゆるみ、スプリングの劣化の有無の点検 |
| (乗場戸回り) |
| (1) 非常解錠装置の異常の有無の点検 |
| (2) インターロックスイッチの固定状態、戸の引き手(ローラ)の関係寸法、戸の引き手の劣化、亀裂の有無、セリの有無、動作位置設定状態、曲がり・変形の有無、接点のフォローアップ、接点の荒損状態、端子のゆるみ、スイッチボックスカバー損傷の有無の点検 |
| (3) ハンガーケースの固定状態、発錆・変形の有無、ドアストッパーゴム脱落の有無カバー取付状態の点検 |
| (4) その他は、かご戸回りに同じ |
| ピット(ピット) |
| (1) ピット漏水の有無、清掃状態の点検 |
| (緩衝器) |
| (1) 緩衝器の固定状態、発錆・損傷の有無、緩衝器台の固定状態の点検 |
| (2) カウンタクリアランスの点検 |
| (3) 油入緩衝器の油量、当てゴムの劣化・損傷の有無の点検 |
| (4) 油入緩衝器動作状態の点検 |
| (張り車) |
| (1) 支持腕の水平度、軸受給油状態、おもりの亀裂・損傷の有無、シープの溝の摩耗状態の点検 |
| (2) 張り車回転状態の点検 |
| (3) ガバナーロープ張り車クリアランスの点検 |
| (つり台車) |
| (1) つり台車の一プの溝の摩耗状態、軸受給油状態、レール固定状態、レールと車の関係寸法の点検 |
| (2) スイッチとカムとの関係寸法、ピン回り給油状態、接点のフォローアップ、接点の荒損状態の点検 |
| (3) つり台車回転状態の点検 |

| |
|--|
| <p>かご室乗場(かご)</p> <p>(1) かご運行状態、加速・減速・着床・停止状態、走行状態、異常音の有無、戸開閉状態、セフティ・シユー動作、かご・乗場押しボタン動作、かご・乗場インジケータ点灯状態、停電灯点灯状態、かご照明点灯状態の点検</p> <p>(意匠・照明)</p> <p>(1) かご室パネル・天井・化粧柱・床の損傷・変形の有無、変色・腐蝕の有無、目地のガタ・隙間の有無、床タイルの摩耗・浮上りの有無の点検</p> <p>(2) 各名板の取付・汚損状態の点検</p> <p>(3) 乗場戸・三方枠の損傷・変形の有無、変色・腐蝕の有無の点検</p> <p>(4) かご照明の球切れ、チラツキの有無、グローランプの劣化の有無、端子のゆるみ、ソケットの損傷の有無、カバーの損傷・変色の有無、カバーの取付状態</p> <p>(かご内操作盤)</p> <p>(1) かご内操作盤カバーの取付状態、損傷・変色の有無、押しボタン亀裂・破損の有無の点検</p> <p>(2) かご内操作盤内部の端子のゆるみ、ハンダの状態、配線状態、ランプソケットの状態、接点の荒損状態、スイッチの作動状態の点検</p> <p>(かご・乗場インジケータ、乗場押しボタン)</p> <p>(1) インジケータのカバーの取付状態、カバーの損傷の有無、ランプソケットの状態端子のゆるみの点検</p> <p>(2) 押しボタンの亀裂・破損の状態、端子のゆるみ、配線状態、接点の荒損状態</p> <p>(外部連絡装置)</p> <p>(1) 外部連絡装置の押しボタン破損・セリの有無、通話状態、ブザーの点検</p> |
|--|

| |
|---|
| <p>定期検査(1号機～4号機人荷用 4基)</p> <p>1 下記に掲げる部分の構造及び機能について、検査を行う。</p> <p>(1) 昇降路、又はガイドレール</p> <p>(2) 巻上げ機、又は原動機</p> <p>(3) ワイヤロープ</p> <p>(4) ファイナルリミットスイッチ 非常止めその他の安全装置 ブレーキ及び制御装置</p> <p>(5) 配線 開閉器及びコントローラ</p> |
|---|

別紙3 対象建物配置図

森林総合研究所 構内図

S=NOSCALE

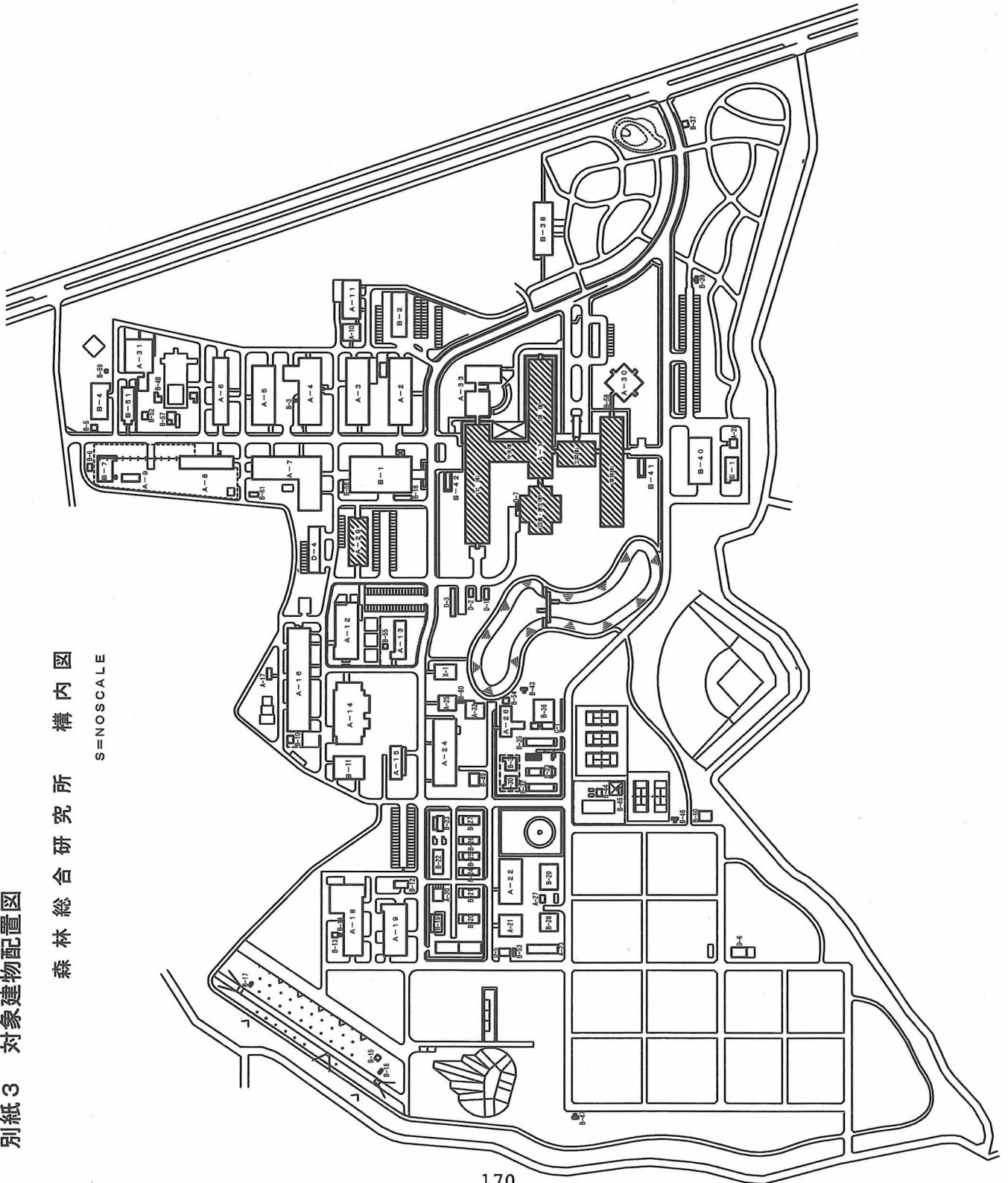

番号 建物名称

- A-1 研究本部
- 2 研究本部
- 3 全館集成研究棟
- 4 木材特殊実験棟
- 5 木材特殊実験棟
- 6 木材特殊実験棟
- 7 木材特殊実験棟
- 8 木材特殊実験棟
- 9 木材特殊実験棟
- 10 木材特殊実験棟
- 11 木材特殊実験棟
- 12 R1実験棟
- 13 R2実験棟
- 14 R3実験棟
- 15 R4実験棟
- 16 R5実験棟
- 17 R6実験棟
- 18 R7実験棟
- 19 R8実験棟
- 20 R9実験棟
- 21 R10実験棟
- 22 R11実験棟
- 23 R12実験棟
- 24 R13実験棟
- 25 R14実験棟
- 26 R15実験棟
- 27 R16実験棟
- 28 R17実験棟
- 29 R18実験棟
- 30 R19実験棟
- 31 R20実験棟
- 32 R21実験棟
- 33 R22実験棟

番号 建物名称

- B-23 生物工学研究棟
- 24 生物工学研究棟
- 25 生物工学研究棟
- 26 生物工学研究棟
- 27 生物工学研究棟
- 28 生物工学研究棟
- 29 生物工学研究棟
- 30 生物工学研究棟
- 31 生物工学研究棟
- 32 生物工学研究棟
- 33 生物工学研究棟
- 34 生物工学研究棟
- 35 生物工学研究棟
- 36 生物工学研究棟
- 37 生物工学研究棟
- 38 生物工学研究棟
- 39 生物工学研究棟
- 40 生物工学研究棟
- 41 生物工学研究棟
- 42 生物工学研究棟
- 43 生物工学研究棟
- 44 生物工学研究棟
- 45 生物工学研究棟
- 46 生物工学研究棟
- 47 生物工学研究棟
- 48 生物工学研究棟
- 49 生物工学研究棟
- 50 生物工学研究棟
- 51 生物工学研究棟
- 52 生物工学研究棟
- 53 生物工学研究棟
- 54 生物工学研究棟
- 55 生物工学研究棟
- 56 生物工学研究棟
- 57 生物工学研究棟
- 58 生物工学研究棟
- 59 生物工学研究棟
- 60 生物工学研究棟
- 61 生物工学研究棟
- C-1 樹林棟
- D-1 ポンベ保管庫
- 2 非常用器具庫
- 3 器具庫
- 4 倉庫
- 5 農具庫
- 6 雑草庫
- 7 養生棟
- E-1 テストハウス
- X-1 きのこ菌類保存棟

別紙 4 対象機器配置図

A-1 研究本館 1階平面図

- ① 1号機乗用エレベーター
- ② 2号機人荷用エレベーター

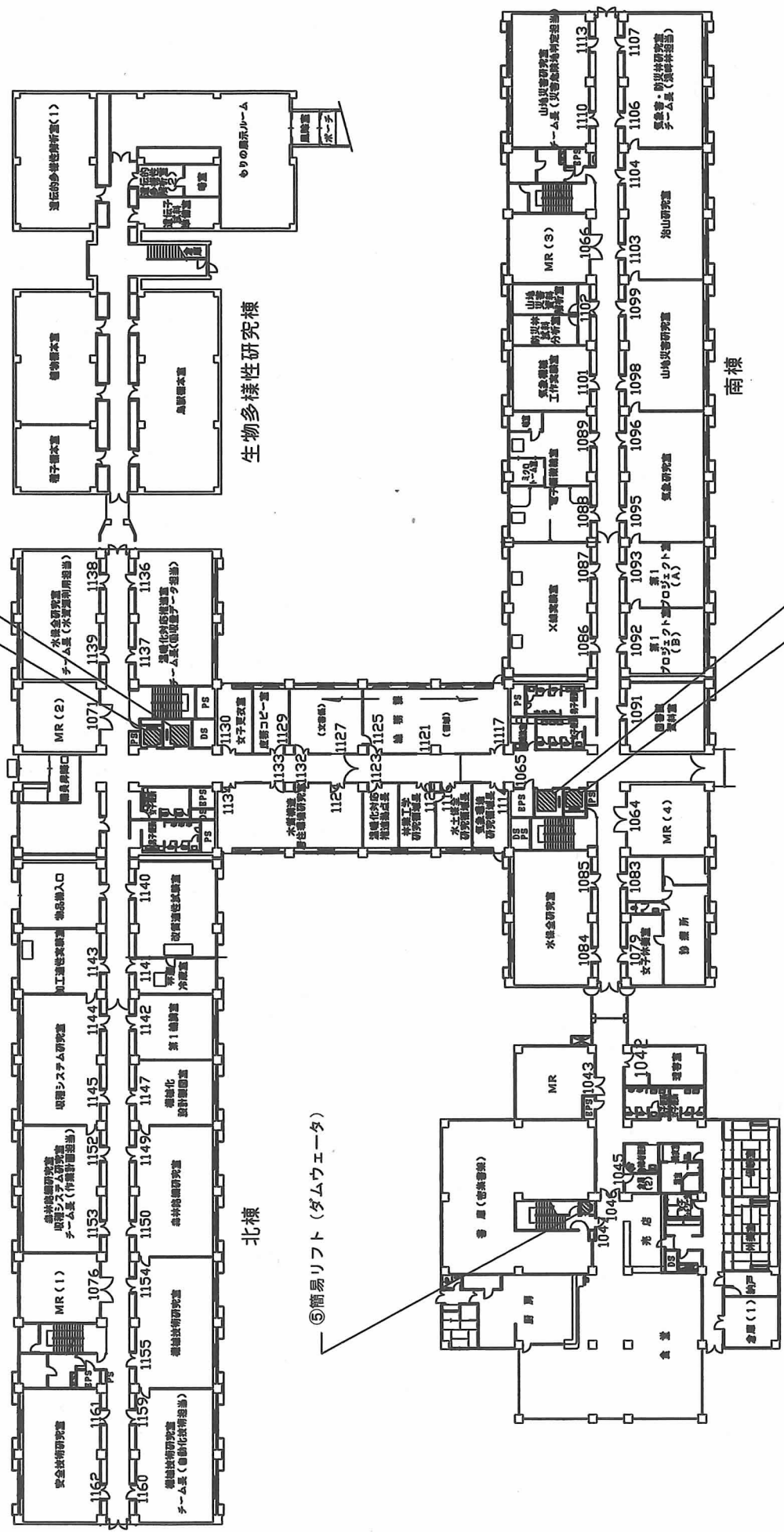

- ③ 3号機人荷用エレベーター
- ④ 4号機乗用エレベーター

⑤簡易リフト (ダムウェイター)

図書厚生棟

別紙 4 対象機器配置図 (生物工学研究棟)

2 階平面図

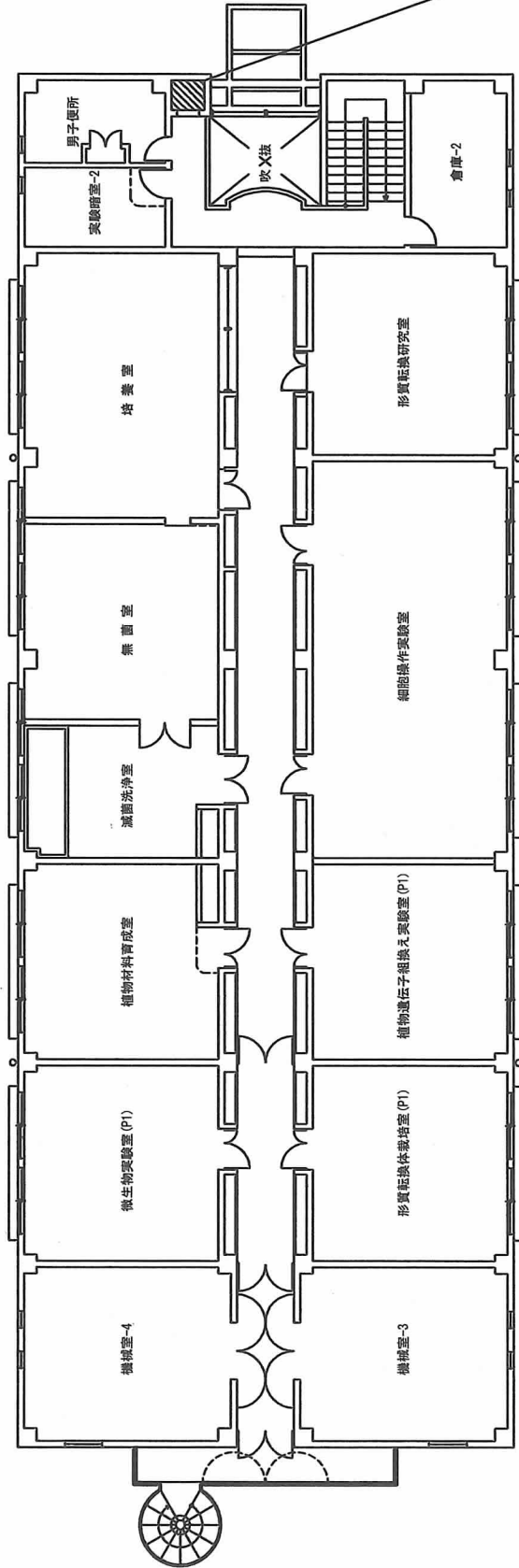

⑥簡易リフト (ダムウエーダ)

1 階平面図

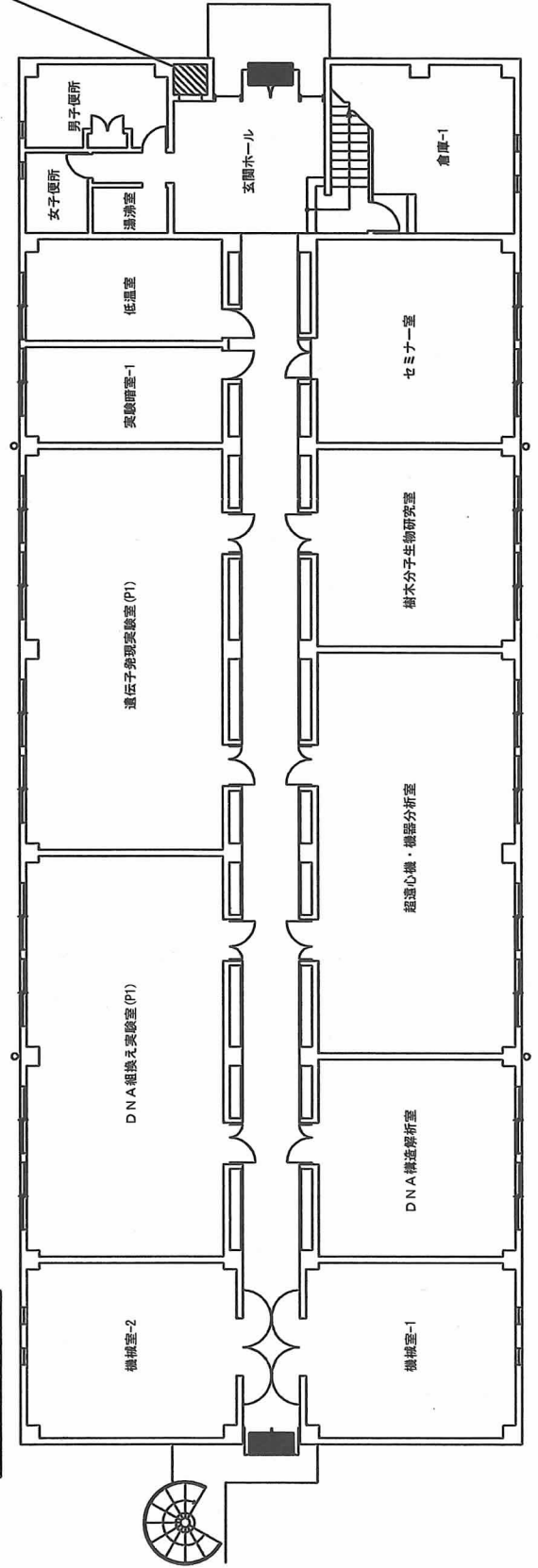

本所エレベータ点検業務報告書

| | | | |
|-------|---|---|---|
| 点検年月日 | 年 | 月 | 日 |
| 受注者 | | | |
| 点検者氏名 | | | |
| 建物名 | | | |
| 室名 | | | |

月例点検保守業務報告書(エレベータ 乗用・人荷用)

| | | | |
|-----|--|-------|--|
| 建物名 | | 点検年月日 | |
| 室名 | | 受注者 | |
| 機器名 | | 点検者 | |
| 型式 | | 機器番号 | |

チェック項目

判定マーク:○=異常なし、△=要注意、×=異常あり、- =該当箇所なし

| 点検項目 | 点検内容 | 判定基準 | 判定・記録 | 備考 |
|---------------------|---|--------|-------|----|
| 1.機械室(室内環境) | ①機械室出入口戸・窓の施錠状態、戸・窓の開閉状態、破損の有無、換気状態、天井・壁・床のヒビ割れ、雨漏りの有無、照明・コンセントの点検 | 異常の有無 | | |
| | ②整理・清掃状態、換気装置・室温の異常の有無の点検 | 異常の有無 | | |
| | ③消火器・手巻ハンドル等、備品の異常の有無の点検 | 異常の有無 | | |
| 2.機械室(各機器) | ①機械室各機器の運転状態、回転状態、端子のゆるみ、ヒューズ取付状態、劣化の有無の点検 | 異常の有無 | | |
| 3.機械室(受電盤) | ①受電盤の固定状態、扉(カバー)開閉状態、ロック状態、端子のゆるみ、ヒューズ取付状態、劣化の有無の点検 | 異常の有無 | | |
| 4.機械室(起動盤、制御盤、リレー盤) | ①各盤の固定状態、扉(カバー)開閉状態、ロック状態の点検 | 開放の点検 | | |
| | ②接触器本体の損傷の有無、カシメ部分のガタの有無、接点の荒損状態、フォローアップ、シャントリード線、素線切れの有無、スプリングの劣化の点検 | 異常の有無 | | |
| | ③継電器の接点のフォローアップ、接点の荒損状態、ハンダの状態の点検 | 異常の有無 | | |
| | ④CPUバスケットの発光ダイオード点灯状態、安全チェック回路の動作、バッテリー劣化の有無の点検 | 異常の有無 | | |
| | ⑤OCR本体の損傷の有無、作動値の設定状態、端子のゆるみの点検 | 異常の有無 | | |
| | ⑥抵抗類の損傷の有無、端子のゆるみ、ヒューズ取付状態、劣化の有無の点検 | 異常の有無 | | |
| | ⑦KNセレクターのブラシ・整流子の摩耗状態、整流子条痕の有無、接点積みのフォローアップ、接点の荒損状態、移動ナットとネジ棒とのガタ、案内棒とガイドローラのキャップ、給油状態の点検 | 異常の有無 | | |
| | ⑧その他機器の損傷の有無、端子のゆるみ、ハンダの状態、配線状態、各時限設定値の点検 | 異常の有無 | | |
| | ⑨各回路電圧・絶縁状態の点検 | 150V以下 | V | |

| 点検項目 | 点検内容 | 判定基準 | 判定・記録 | 備考 |
|--------------------|---|--------|----------|----|
| 5.機械室(巻上機、巻上電動機) | ①各機器の固定状態、防振ゴムの劣化、シーブの溝の摩耗状態、軸受の給油状態、端子のゆるみの点検 | 異常の有無 | | |
| | ②カップリングの劣化、ゆるみの点検 | 異常の有無 | | |
| | ③電磁ブレーキの給油状態、プランジャ・スリーブの摩耗状態、セリの有無、ライニング面の当たり、端子のゆるみ、ブレーキスイッチのフォローアップ、接点の荒損状態、スプリング圧の点検 | 異常の有無 | | |
| | ④タコジェネレータの固定状態、端子のゆるみ、符合板変形の有無、プーリの平行関係寸法の点検 | 異常の有無 | | |
| | ⑤歯車の歯当たり、摩耗状態、ギヤオイルの量、油漏れの有無の点検 | 異常の有無 | | |
| | ⑥冷却ファンの取付状態、軸受の給油状態の点検 | 異常の有無 | | |
| | ⑦ブラシ・整流子・スリップリングの摩耗状態、ブラシの押付力、条痕の有無、端子のゆるみの点検 | 異常の有無 | | |
| | ⑧電動機の絶縁状態の点検 | 300V以下 | V | |
| 6.機械室(そらせ車) | ①そらせ車の取付状態、軸受給油状態、シーブの溝の摩耗状態の点検 | 異常の有無 | | |
| 7.機械室(調速機) | ①調速機の固定状態、シーブの溝の摩耗状態、軸受・ピン回り給油状態、端子のゆるみ、接点のフォローアップの点検 | 異常の有無 | | |
| | ②調速機の作動速度の点検 | 定格速度 | 上昇 下降 | |
| 8.機械室(電動発電機、回転増幅機) | ①各機器の固定状態、軸受給油状態、端子のゆるみの点検 | 異常の有無 | | |
| | ②ブラシ・整流子の摩耗状態、ブラシの押付力、条痕の有無、端子のゆるみの点検 | 異常の有無 | | |
| | ③絶縁状態の点検 | 150V以下 | V | |
| 9.機械室(はかり装置) | ①はかり装置の固定状態、ピン回り・チェーン摺動部の給油状態、端子のゆるみ接点の荒損状態の点検 | 異常の有無 | | |
| 10.機械室(DMRレギュレータ) | ①レギュレータの固定状態、プーリの平行、タイミングベルトのテンション、異常摩耗、歯こぼれの有無の点検 | 異常の有無 | | |
| | ②シルバースタット接点の摩耗・脱落・溶着の有無の点検 | 異常の有無 | | |
| | ③安全スイッチの動作状態の点検 | 異常の有無 | | |
| 11.かご周り(かご上) | ①かご上汚損の有無、各安全スイッチの動作の点検 | 異常の有無 | | |

| 点検項目 | 点検内容 | 判定基準 | 判定・記録 | 備考 |
|------------------------|---|-------|-------|----|
| 12.かご周り(かご戸周り) | ①かご戸の吊り状態、ドアレール清掃給油状態、レール異常摩耗の有無、ドアハンガ設定状態、ハンガーローラ摩耗・剥離の有無、アップスラストローラ調整状態連動ロープのテンション・異常摩耗の有無、従動腕の取付状態、ドアシュー摩耗・変形の有無、取付ボルト・ビスのゆるみの点検 | 異常の有無 | | |
| | ②各軸受回転状態の点検 | 異常の有無 | | |
| | ③ドアモータの固定状態、ブラシ・整流子摩耗状態、整流子条痕の有無の点検 | 異常の有無 | | |
| | ④ドアマシンの固定状態、Vベルト・チェーンテンション、ドアマシン位置スイッチ設定状態、Vベルトの損傷、異常摩耗の有無の点検 | 異常の有無 | | |
| | ⑤ドアマシンのギヤオイルの量、劣化の有無の点検 | 異常の有無 | | |
| | ⑥戸閉連動機構の取付状態、曲リ・ベーン芯出し状態の点検 | 異常の有無 | | |
| | ⑦かご戸と乗場戸の連動状態の点検 | 異常の有無 | | |
| | ⑧セフティ・シューの固定状態、変形・ガタの有無、マクロスイッチ取付状態、端子のゆるみ、配線状態の点検 | 異常の有無 | | |
| | ⑨光電戸閉装置の光軸ずれの有無、ランプ切れの有無、汚損の有無の点検 | 異常の有無 | | |
| | ⑩ゲートスイッチの取付状態、動作点設定状態、ローラのストローク、接点フォローアップ、接点の荒損状態、端子のゆるみ、配線状態の点検 | 異常の有無 | | |
| | ⑪ケタの固定状態、ターンバックル取付状態、隠し板取付状態、戸当りゴムの劣化・損傷の有無、ドアストップの設定状態の点検 | 異常の有無 | | |
| 13.かご周り(E形レンジングスッチ) | ①スイッチの固定状態、カバーの取付状態、ナイロンガイドの摩耗状態の点検 | 異常の有無 | | |
| | ②イッチのローラ摩耗状態、ブランジャのセリの有無、接点のフォローアップ接点の荒損状態点検 | 異常の有無 | | |
| | ③端子のゆるみ、ハンダの状態、配線状態の点検 | 異常の有無 | | |
| 14.かご周り(リタイリングカム錠外し装置) | ①カムの動作状態、接点の荒損状態、各軸受部の摩耗、給油状態の点検 | 異常の有無 | | |
| 15.かご周り(インダクタ着床リレ) | ①インダクタの固定状態の点検 | 異常の有無 | | |
| | ②プレートとの間隙の点検 | 異常の有無 | | |
| | ③DMIインダクタのランプ切れの有無、汚損の有無の点検 | 異常の有無 | | |
| | ④DMIインダクタ制御電圧の異常の有無の点検 | 異常の有無 | | |

| 点検項目 | 点検内容 | 判定基準 | 判定・記録 | 備考 |
|------------------------|---|-------|-------|----|
| 16.かご周り(非常止め装置) | ①非常止め装置のボルトのゆるみ、クワエ金とレールの間隙、各軸・ピン回り給油状態、非常止め動作スイッチ作動状態、連動部汚損、異物混入の有無の点検 | 異常の有無 | | |
| | ②非常止め装置の動作状態の点検 | 異常の有無 | | |
| 17.かご周り(ガイドシュ) | ①ガイドシュ(スライディング)の取付状態、横振れ(遊び)の状態、レールとシュの間隙、給油状態の点検 | 異常の有無 | | |
| | ②ローラの取付状態、タイヤの摩耗状態、亀裂・剥離・油付着の有無の点検 | 異常の有無 | | |
| 18.かご周り(給油器) | ①給油口の取付状態、給油状態、灯芯の摩耗状態の点検 | 異常の有無 | | |
| 19.かご周り(救出口) | ①救出口の開閉状態、施錠状態の点検 | 異常の有無 | | |
| 20.かご周り(はかり装置) | ①はかり装置の取付状態、ピン回り給油状態、スプリング劣化の有無、端子のゆるみ配線状態、防振ゴムの劣化・変形の有無の点検 | 異常の有無 | | |
| | ②DMWIはかり装置のトランス取付状態、シャフトとブラケットとの間隙の点検 | 異常の有無 | | |
| 21.かご周り(その他機器) | ①ファン・デフューザの汚損の有無、取付状態、給油状態、端子のゆるみ、防振ゴムの劣化・損傷の有無の点検 | 異常の有無 | | |
| | ②ケーブルハンガの取付状態、ケーブルクリップのゆるみの点検 | 異常の有無 | | |
| | ③継ぎ箱のカバーの取付状態、端子のゆるみ、配線状態の点検 | 異常の有無 | | |
| | ④かご室組立ビスのゆるみ、かごわく・床材の発錆・損傷の有無、配線状態の点検 | 異常の有無 | | |
| | ⑤スローダウンスイッチの取付状態・動作状態・関係寸法の点検 | 異常の有無 | | |
| | ⑥つり車の取付状態、軸受給油状態、シープの溝の摩耗状態の点検 | 異常の有無 | | |
| 22.昇降路(昇降路) | ①昇降路周壁のヒビ割れの有無、漏水の有無の点検 | 異常の有無 | | |
| 23.昇降路(リミットスイッチ)位置スイッチ | ①取付ボックスの固定状態、曲がり・変形の有無、関係寸法の点検 | 異常の有無 | | |
| | ②スイッチのローラの摩耗状態、ピン回り給油状態、ローラのストローク、接点の荒損状態、端子のゆるみの点検 | 異常の有無 | | |
| 24.昇降路(配管、配線、継ぎ箱) | ①配管・配線状態、ケーブル損傷の有無、取付ボルト・ビスのゆるみの点検 | 異常の有無 | | |
| | ②中間継ぎ箱内端子のゆるみ、配線状態の点検 | 異常の有無 | | |
| 25.昇降路(ガイドレール) | ①レールの損傷の有無、ジョイント部段差の有無、固定ボルトのゆるみ、発錆の有無の点検 | 異常の有無 | | |
| | ②レールブラケットのアンカーボルトのゆるみ、発錆の有無、ケーブル保護状態の点検 | 異常の有無 | | |

| 点検項目 | 点検内容 | 判定基準 | 判定・記録 | 備考 |
|-----------------------------|---|-------|-------|----|
| 26.昇降路(つり台おもり) | ①つり台おもりの組立ボルトのゆるみ、おもり固定状態、発錆・損傷の有無の点検 | 異常の有無 | | |
| | ②吊り車の固定状態、軸受給油状態、シープの溝の摩耗状態の点検 | 異常の有無 | | |
| | ③ガイドシュは、かごガイドシュに同じ | 異常の有無 | | |
| | ④給油器は、かご給油器に同じ | 異常の有無 | | |
| 27.昇降路(ロープ) | ①メインロープ・ガバナーロープ・つり合ロープの摩耗・素線切れの有無、給油状態テンション、発錆の有無、キックの有無の点検 | 異常の有無 | | |
| | ②ロープソケットの亀裂・発錆の有無、パピットの状態、ロープ端末部発錆の有無ダブルナットのゆるみ、スプリングの劣化の点検 | 異常の有無 | | |
| | ③ガバナーロープのロープクリップのゆるみ、端末バインド状態の点検 | 異常の有無 | | |
| 28.昇降路(移動ケーブル) | ①ケーブルの損傷の有無、動特性の点検 | 異常の有無 | | |
| | ②ケーブルハンガの取付状態、ケーブルクリップのゆるみの点検 | 異常の有無 | | |
| 29.昇降路(着床スイッチプレート) | ①プレートの取付状態、曲がり・変形・発錆の有無、関係寸法の点検 | 異常の有無 | | |
| | ②サポートの固定状態、曲がり・変形の有無、サポート取付腕固定状態の点検 | 異常の有無 | | |
| 30.昇降路(E形ランディングスイッチ用テープ・カム) | ①テープの発錆・損傷の有無、汚損の有無、カム取付ナットのゆるみ、カム損傷の有無、給油状態の点検 | 異常の有無 | | |
| | ②テープブラケットの固定状態、テープ取付金ビスのゆるみ、引張棒ダブルナットのゆるみ、スプリングの劣化の有無の点検 | 異常の有無 | | |
| 31.昇降路(乗場戸周り) | ①非常解錠装置の異常の有無の点検 | 異常の有無 | | |
| 31.昇降路(乗場戸周り) | ②インターロックスイッチの固定状態、戸の引き手(ローラ)の関係寸法、戸の引き手の劣化、亀裂の有無、セリの有無、動作位置設定状態、曲がり・変形の有無接点のフォローアップ、接点の荒損状態、端子のゆるみ、スイッチボックスカバ損傷の有無の点検 | 異常の有無 | | |
| | ③ハンガーケースの固定状態、発錆・変形の有無、ドアストッパーゴム脱落の有無カバ取付状態の点検 | 異常の有無 | | |
| | ④その他は、かご戸回りに同じ | 異常の有無 | | |
| | ①ピット漏水の有無、清掃状態の点検 | 異常の有無 | | |
| 32.ピット(ピット) | | | | |
| 33.ピット(緩衝器) | ①緩衝器の固定状態、発錆・損傷の有無、緩衝器台の固定状態の点検 | 異常の有無 | | |
| | ②カウンタクリアランスの点検 | 異常の有無 | | |
| | ③油入緩衝器の油量、当てゴムの劣化・損傷の有無の点検 | 異常の有無 | | |
| | ④油入緩衝器動作状態の点検 | 異常の有無 | | |

| 点検項目 | 点検内容 | 判定基準 | 判定・記録 | 備考 |
|------------------|---|-------|-------|----|
| 34.ピット(張り車) | ①支持腕の水平度、軸受給油状態、おもりの亀裂・損傷の有無、シープの溝の摩耗状態の点検 | 異常の有無 | | |
| | ②張り車回転状態の点検 | 異常の有無 | | |
| | ③ガバナーロープ張り車クリアランスの点検 | 異常の有無 | | |
| 35.ピット(つり台車) | ①つり台車の一歩の溝の摩耗状態、軸受給油状態、レール固定状態、レールと車の関係寸法の点検 | 異常の有無 | | |
| | ②スイッチとカムとの関係寸法、ピン回り給油状態、接点のフォローアップ、接点の荒損状態の点検 | 異常の有無 | | |
| | ③つり台車回転状態の点検 | 異常の有無 | | |
| 36.かご室乗場(かご) | ①かご運行状態、加速・減速・着床・停止状態、走行状態、異常音の有無、戸開閉状態、セフティ・シュー動作、かご・乗場押しボタン動作、かご・乗場インジケータ点灯状態、停電灯点灯状態、かご照明点灯状態の点検 | 異常の有無 | | |
| 37.かご室乗場(意匠・照明) | ①かご室パネル・天井・化粧柱・床の損傷・変形の有無、変色・腐蝕の有無、目地のガタ・隙間の有無、床タイルの摩耗・浮上りの有無の点検 | 異常の有無 | | |
| | ②各名板の取付・汚損状態の点検 | 異常の有無 | | |
| | ③乗場戸・三方枠の損傷・変形の有無、変色・腐蝕の有無の点検 | 異常の有無 | | |
| | ④かご照明の球切れ、チラツキの有無、グローランプの劣化の有無、端子のゆるみ、ソケットの損傷の有無、カバーの損傷・変色の有無、カバーの取付状態 | 異常の有無 | | |
| 38.かご室乗場(かご内操作盤) | ①かご内操作盤カバーの取付状態、損傷・変色の有無、押しボタン亀裂・破損の有無の点検 | 異常の有無 | | |
| | ②かご内操作盤内部の端子のゆるみ、ハンダの状態、配線状態、ランプソケットの状態、接点の荒損状態、スイッチの作動状態の点検 | 異常の有無 | | |
| | ②押しボタンの亀裂・破損の状態、端子のゆるみ、配線状態、接点の荒損状態 | 異常の有無 | | |
| 40.かご室乗場(外部連絡装置) | ①外部連絡装置の押しボタン破損・セリの有無、通話状態、ブザーの点検 | 異常の有無 | | |
| 【その他報告事項】 | | | | |

定期検査(エレベータ)

定期検査(1号機～4号機人荷用 4基)

1 下記に掲げる部分の構造及び機能について、検査を行う。

- (1) 昇降路、又はガイドレール
- (2) 巻上げ機、又は原動機
- (3) ワイヤロープ
- (4) ファイナルリミットスイッチ
非常止めその他の安全装置
ブレーキ及び制御装置
- (5) 配線
開閉器及びコントローラ

○上記検査完了後、次頁の書式にて定期検査報告書として作成し、森林総合研究所の確認を受け、森林総合研究所の記名押印の上、特定行政庁に提出のこと。

○提出し返却された報告書は速やかに提出すること。

○返却報告書とともに受領した「定期検査報告済証」は、受領後速やかに、該当エレベータかご内に表示すること。

○次頁に添付された定期報告書関係様式は、提出本書ではないので、正式書類を入手し報告書として使用すること。

第三十六号の三様式（第六条関係）（A4）

定期検査報告書（建築基準法第88条第1項に規定する昇降機等を含む昇降機）

（第一面）

建築基準法第12条第3項の規定により、定期検査の結果を報告します。この報告書に記載の事項は事実と相違ありません。

特定行政庁 様

平成 年 月 日

報告者氏名

印

検査者氏名

印

【1. 所有者】

- 【イ. 氏名のフリガナ】
- 【ロ. 氏名】
- 【ハ. 郵便番号】
- 【ニ. 住所】
- 【ホ. 電話番号】

【2. 管理者】

- 【イ. 氏名のフリガナ】
- 【ロ. 氏名】
- 【ハ. 郵便番号】
- 【ニ. 住所】
- 【ホ. 電話番号】

【3. 検査者】

- 【イ. 資格】（ ）建築士（ ）登録第 号
 建築基準適合判定資格者 第 号
 登録昇降機検査資格者講習を修了した者 第 号
- 【ロ. 氏名】
- 【ハ. 勤務先】
 （ ）建築士事務所（ ）知事登録第 号
- 【ニ. 郵便番号】
- 【ホ. 所在地】
- 【ハ. 電話番号】

【4. 報告対象建築物】

- 【イ. 所在地】
- 【ロ. 名称のフリガナ】
- 【ハ. 名称】
- 【ニ. 用途】

【5. 報告対象昇降機（建築基準法第88条第1項に規定する昇降機等を含む。）】

- 【イ. 検査対象昇降機の台数】（ 台）うち不適合の指摘があるもの（ 台）
- 【ロ. 指摘の概要】
- 【ハ. 改善予定の有無】 有（平成 年 月に改善予定） 無

| ※受付欄 | ※特記欄 | ※整理番号欄 |
|----------|------|--------|
| 平成 年 月 日 | | |
| 第 号 | | |
| 係員印 | | |

(第二面)

昇降機（建築基準法第88条第1項に規定する昇降機等を含む。）の状況等

【1. 昇降機に係る確認済証交付年月日等】

- 【イ. 確認済証交付年月日】 昭和・平成 年 月 日 第 号
【ロ. 確認済証交付者】 建築主事 指定確認検査機関（ ）
【ハ. 検査済証交付年月日】 昭和・平成 年 月 日 第 号
【ニ. 検査済証交付者】 建築主事 指定確認検査機関（ ）

【2. 検査日】

- 【イ. 今回の検査】 平成 年 月 日実施
【ロ. 前回の検査】 実施（平成 年 月 日報告） 未実施

【3. 検査者】

- 【イ. 資格】（ ）建築士（ ）登録第 号
建築基準適合判定資格者 第 号
登録昇降機検査資格者講習を修了した者 第 号
【ロ. 氏名】
【ハ. 勤務先】
（ ）建築士事務所（ ）知事登録第 号
【ニ. 郵便番号】
【ホ. 所在地】
【ヘ. 電話番号】

【4. 保守業者】

- 【イ. 名称】
【ロ. 郵便番号】
【ハ. 所在地】
【ニ. 電話番号】

【5. 昇降機の概要】（番号 ）

- 【イ. 種類】 建築設備 工作物
【ロ. 種別】 エレベーター（斜行） エスカレーター 小荷物専用
【ハ. 用途】 乗用（人荷共用） 寝台用 自動車運搬用 荷物用
【ニ. 常用非常用の別】 常用 非常用
【ホ. 機械室の有無】 有 無
【ヘ. 仕様】（電動機の定格容量）（定格速度）（積載量）（定員）（踏段の幅）（勾配）
（ kw）（ m/min）（ kg）（ 人）（ m）（ 度）
【ト. 製造者名】

【6. 遊戯施設の概要】（番号 ）

- 【イ. 固有名称】
【ロ. 一般名称】
【ハ. 仕様】（定員）（定常走行速度又は定常円周速度）
（ 人）（ km/h又はm/min ）
【ニ. 製造者名】

【7. 検査の状況】

- 【イ. 指摘の内容】 不適合の指摘あり（既存不適合） 指摘なし
【ロ. 改善予定の有無】 有（平成 年 月に改善予定） 無

【8. 備考】

定期検査報告概要書
（建築基準法第88条第1項に規定する昇降機等を含む昇降機）

（第一面）

検査等の概要

【1. 所有者】

【イ. 氏名のフリガナ】

【ロ. 氏名】

【ハ. 郵便番号】

【ニ. 住所】

【2. 管理者】

【イ. 氏名のフリガナ】

【ロ. 氏名】

【ハ. 郵便番号】

【ニ. 住所】

【3. 検査者】

【イ. 資格等】（ ）建築士（ ）登録第 号
建築基準適合判定資格者 第 号
登録昇降機検査資格者講習を修了した者 第 号

【ロ. 氏名】

【ハ. 勤務先】

（ ）建築士事務所（ ）知事登録第 号

【ニ. 郵便番号】

【ホ. 所在地】

【ハ. 電話番号】

【4. 報告対象建築物】

【イ. 所在地】

【ロ. 名称のフリガナ】

【ハ. 名称】

【ニ. 用途】

【5. 報告対象昇降機（建築基準法第88条第1項に規定する昇降機等を含む。）】

【イ. 検査対象昇降機の台数】（ 台）うち不適合の指摘があるもの（ 台）

【ロ. 検査の概要】

【ハ. 改善予定の有無】 有（平成 年 月に改善予定） 無

(第二面)

昇降機(建築基準法第88条第1項に規定する昇降機等を含む。)の状況等

【1. 昇降機に係る確認済証交付年月日等】

- 【イ. 確認済証交付年月日】 昭和・平成 年 月 日 第 号
【ロ. 確認済証交付者】 建築主事 指定確認検査機関 ()
【ハ. 検査済証交付年月日】 昭和・平成 年 月 日 第 号
【ニ. 検査済証交付者】 建築主事 指定確認検査機関 ()

【2. 検査日】

- 【イ. 今回の検査】 平成 年 月 日実施
【ロ. 前回の検査】 実施(平成 年 月 日報告) 未実施

【3. 検査者】

- 【イ. 資格等】 () 建築士 () 登録第 号
建築基準適合判定資格者 第 号
登録昇降機検査資格者講習を修了した者 第 号
【ロ. 氏名】
【ハ. 勤務先】 () 建築士事務所 () 知事登録第 号
【ニ. 郵便番号】
【ホ. 所在地】
【ヘ. 電話番号】

【4. 保守業者】

- 【イ. 名称】
【ロ. 郵便番号】
【ハ. 所在地】
【ニ. 電話番号】

【5. 昇降機の概要】 (番号)

- 【イ. 種類】 建築設備 工作物
【ロ. 種別】 エレベーター(斜行) エスカレーター 小荷物専用
【ハ. 用途】 乗用(人荷共用) 寝台用 自動車運搬用 荷物用
【ニ. 常用非常用の別】 常用 非常用
【ホ. 機械室の有無】 有 無
【ヘ. 仕様】(電動機の定格容量)(定格速度)(積載量)(定員)(踏段の幅)(勾配)
(kw)(m/min)(kg)(人)(m)(度)
【ト. 製造者名】

【6. 遊戯施設の概要】(番号)

- 【イ. 固有名称】
【ロ. 一般名称】
【ハ. 仕様】 (定 員) (定常走行速度又は定常円周速度)
(人) (km/h 又は m/min)
【ニ. 製造者名】

【7. 検査の状況】

- 【イ. 指摘の内容】 不適合の指摘あり(既存不適格) 指摘なし
【ロ. 改善予定の有無】 有(平成 年 月に改善予定) 無

【8. 備考】

(注意)

この様式には、第三十六号の三様式に記入した内容と同一の内容を記入してください。第一面は、同一建築物内に設置されている複数の昇降機について、あわせて一枚として作成することができます。第二面は、第三十六号の三様式第二面において指摘があつた昇降機についてのみ作成し、第一面に添えてください。

様式 (その1の1)

| 整理番号 | | 定期検査成績表 (ロープ式エレベーター用) | | | | 検査 年月日 | | |
|----------------------------|--------------------------------|--------------------------|--------------------|----------|--------------------|--------------------|---------|--|
| 建物名 | | | | | | 第 号機 | | |
| 用途 | 乗用・人荷・荷物・自動車・寝台 その他 () | | 電動機容量 | kW | | 積載量 定員 | kg 人 | |
| 定格速度 | m/min | | 実測速度 | 上昇 m/min | | 下降 m/min | | |
| 調 速 機 試 験 | | | かご側調速機 | | つり合おもり側調速機 | | | |
| | 型 式 | | (錘 ・ 球) | | (錘 ・ 球) | | | |
| | 過速スイッチ作動速度 | | m/min (定格速度の %) | 良・否 | | m/min (定格速度の %) | 良・否 | |
| | キャッチ作動速度 | | m/min (定格速度の %) | 良・否 | | m/min (定格速度の %) | 良・否 | |
| 非 常 止 め 試 験 | | | かご側非常止め | | つり合おもり側非常止め | | | |
| | 型 式 | | 早ぎき式・次第ぎき式・スワッチャー式 | | 早ぎき式・次第ぎき式・スワッチャー式 | | | |
| | 作 動 状 態 | | 良 ・ 否 | | 良 ・ 否 | | | |
| | レールの状態 | | 良 ・ 否 | | 良 ・ 否 | | | |
| | 非常止めロープの巻き残り(WC) | | 良 ・ 否 | | 良 ・ 否 | | | |
| | 非常止めロープの巻き取り状態(WC) | | 良 ・ 否 | | 良 ・ 否 | | | |
| | ガバナーロープの状態 | | 良 ・ 否 | | 良 ・ 否 | | | |
| | かごの水平度 | | 良 ・ 否 | | | | | |
| 絶 縁 抵 抗 測 定 | 測 定 回 路 | | | | 絶 縁 抵 抗 値 | | | |
| | 発・電動機主回路 (300V以下・300Vを超えるもの) | | | | MΩ | 良・否 | | |
| | 制 御 回 路 (150V以下・150Vを超え300V以下) | | | | MΩ | 良・否 | | |
| | 信 号 回 路 (150V以下・150Vを超え300V以下) | | | | MΩ | 良・否 | | |
| | 照 明 回 路 (150V以下・150Vを超え300V以下) | | | | MΩ | 良・否 | | |
| 主 索 | つり合おもり底部すき間 | | mm | | 良 ・ 否 | | | |
| | 検査時直径寸法 | | mm | | 良 ・ 否 | | | |
| | 使用時 (限界) 直径寸法 | | mm | | (公称直径寸法×0.9) | | | |
| 特 記 事 項 | No. | 内 容 | | | | | | |
| | | | | | | | | |
| 昇降機 検査資格者 | | 認定番号 (第 号) | | 氏 名 | | | | |

ロープ式エレベーター検査表

| No. | 検査項目・装置 | 指摘 | 既 存 不 適 格 | No. | 検査項目・装置 | 指摘 | 既 存 不 適 格 | |
|------|------------------|----------|--------------|------|-------------------|---------------|--------------|---|
| 1 | 機 械 室 | | | 4.8 | ガイドレール・ブラケット | A. B. C | - | |
| 1.1 | 機械室への通路・出入口戸 | A. C | | 4.9 | 錠外し装置 | A. B. C | - | |
| 1.2 | 機械室内の照明・換気・設備 | A. B. C | | 4.10 | ドアインターロックスイッチ | A. C | - | |
| 1.3 | ※手巻ハンドル等 | A. C | - | 4.11 | ドアクローザー | A. B. C | - | |
| 1.4 | ※受電盤・制御盤 | A. B. C | - | 4.12 | 乗場の戸及び敷居 | A. B. C | - | |
| 1.5 | 階床選択機 | A. B. C | - | 4.13 | 昇降路周壁 | A. B. C | - | |
| 1.6 | 巻 上 機 | ※減速歯車 | A. B. C | - | 4.14 | 昇降路内の耐震対策 | A. B. C | |
| 1.7 | | ※綱車（巻胴） | A. B. C | - | 4.15 | ※移動ケーブル及び取付部 | A. B. C | - |
| 1.8 | | ※軸受 | A. B. C | - | 4.16 | つり合おもり各部 | A. B. C | - |
| 1.9 | | ※ブレーキ | A. B. C | - | 4.17 | ※つり合おもり非常止め装置 | A. B. C | - |
| 1.10 | ※そらせ車 | A. B. C | - | 4.18 | つり合おもりのつり車 | A. B. C | - | |
| 1.11 | ※電動機 | A. B. C | - | 4.19 | 戸の開閉装置 | A. B. C | - | |
| 1.12 | ※電動発電機 | A. B. C | - | | | | | |
| 1.13 | 機械室機器の耐震対策 | A. B. C | | 5 | 乗 場 | | | |
| 2 | 共 通 | | | 5.1 | 乗場ボタン及び表示器 | A. B. C | - | |
| 2.1 | 調 速 機 | ※かご側 | A. B. C | - | 5.2 | 光電装置等 | A. C | - |
| 2.2 | | ※つり合おもり側 | A. B. C | - | 5.3 | 非常解錠装置 | A. C | - |
| 2.3 | ※主策及びその取付部 | A. B. C | - | 6 | ピ ッ ト | | | |
| 2.4 | ※主策の緩み検出装置 | A. B. C | - | 6.1 | 緩衝器 | A. B. C | - | |
| 2.5 | ※はかり装置 | A. B. C | | 6.2 | ガバナーロープ用及びその他の張り車 | A. B. C | - | |
| 3 | か ご 室 | | | 6.3 | ピット床 | A. B. C | - | |
| 3.1 | かご室の周壁・天井及び床 | A. B. C | - | 6.4 | 下部ファイナルリミットスイッチ | A. C | - | |
| 3.2 | かごの戸及び敷居 | A. B. C | - | 6.5 | かご非常止め装置 | A. B. C | - | |
| 3.3 | かごの戸のスイッチ | A. C | - | 6.6 | 非常止めロープ | A. B. C | - | |
| 3.4 | 戸閉め安全装置 | A. B. C | - | 6.7 | かご下綱車 | A. B. C | - | |
| 3.5 | ※床合わせ補正装置 | A. C | - | 6.8 | つり合ロープ（鎖）及び取付部 | A. B. C | - | |
| 3.6 | 車止め・光電装置等 | A. C | - | 6.9 | つり合おもり底部すき間 | A. B. C | - | |
| 3.7 | かご操作盤及び表示器 | A. B. C | - | 6.10 | ※移動ケーブル及び取付部 | A. B. C | - | |
| 3.8 | 外部への連絡装置 | A. B. C | - | 6.11 | ピット内の耐震対策 | A. B. C | | |
| 3.9 | 停止スイッチ | A. C | - | 7 | 非常用エレベーター | | | |
| 3.10 | 用途・積載量・定員等の標識 | A. C | - | 7.1 | かご呼び戻し装置 | A. C | - | |
| 3.11 | 停電灯装置 | A. C | | 7.2 | 一次消防運転 | A. C | - | |
| 3.12 | かご床先と昇降路壁との水平距離 | A. C | | 7.3 | 二次消防運転（速度： m/min） | A. C | - | |
| 4 | か ご 上 | | | 7.4 | 非常標識及び表示灯 | A. C | - | |
| 4.1 | かご上安全スイッチ | A. C | - | 7.5 | 予備電源確認 | A. C | - | |
| 4.2 | 上部ファイナルリミットスイッチ | A. C | - | 8 | そ の 他 | | | |
| 4.3 | ※頂部綱車 | A. B. C | - | 8.1 | 地震時管制運転装置 | A. C | - | |
| 4.4 | ガバナーロープ | A. B. C | - | 8.2 | 火災時管制運転装置 | A. C | - | |
| 4.5 | 非常救出口 | A. B. C | | 8.3 | 停電時自動着床装置 | A. C | - | |
| 4.6 | ※かごのガイドシュー（ローラー） | A. B. C | - | 8.4 | 乗場戸遮煙構造 | A. C | - | |
| 4.7 | かごつり車 | A. B. C | - | | | | | |

- 注 1 検査の結果を指摘A(良好), B(要注意)又はC(要修理)のいずれかに区分し, 該当する記号を○で囲むこと。
また, B又はCの場合は定期検査成績表の特記事項欄に注記し, Cの場合で既存不適格に該当するときは, 既存不適格欄にレを付すこと。
- 2 検査項目・装置欄 ※印は, 駆動方式・機種により装置の有無又は設置箇所が異なるものを示す。
- 3 不要項目は抹消すること。

月例点検保守業務報告書(電動ダムウェーター)

| | | | |
|-----|--|------|--|
| 建物名 | | 点検月日 | |
| 室名 | | 請負者 | |
| 機器名 | | 点検者 | |
| 型式 | | 機器番号 | |

チェック項目 判定マーク:○=異常なし、△=要注意、×=異常あり、- =該当箇所なし

| 点検項目 | 点検内容 | 判定基準 | 判定・記録 | 備考 |
|------------|--|-------|-------|----|
| 1.機械室 | ①機械室への通行 機械室への通行及び点検口の開閉に支障がないことを確認する。 | 異常の有無 | | |
| | ②室内環境 温湿度の良否及び漏水の有無を点検し、小荷物専用昇降機の機能上又は保全の実施上支障のないことを確認する。 | 異常の有無 | | |
| | ③受電盤・制御盤 ア 各機器の作動の良否を点検する。 イ 損傷等の劣化及び発熱の異常の有無を点検する。 ウ 絶縁抵抗を測定し、その良否を確認する。 | 異常の有無 | | |
| | ④主開閉器 操作及び動作の良否を点検する。 | 異常の有無 | | |
| | ⑤巻上機 ア 減速歯車の潤滑状態の良否及び摩耗の有無を点検する。 イ 綱車のロープ溝の磨耗及びロープスリップの有無を点検する。 ウ 軸受けの音及び振動の異常の有無を点検する。 | 異常の有無 | | |
| | ⑥電磁ブレーキ 作動の良否を点検する。 | 異常の有無 | | |
| | ⑦そらせ車 ア 音及び振動の異常の有無を点検する。 イ ロープ溝の磨耗の有無及び取付け状態の良否を点検する。 | 異常の有無 | | |
| | ⑧電動機 音、振動及び温度の異常の有無を点検する。 | 異常の有無 | | |
| 2.かご室 | ①かご内の周壁、天井及び床 変形、摩耗、腐食等の有無を点検する。 | 異常の有無 | | |
| | ②運転状況 音、着床段差等運行状態の異常の有無を点検する。 | 異常の有無 | | |
| | ③安全棒又は内扉 操作の良否を点検する。 | 異常の有無 | | |
| | ④注意銘板の表示 汚れの有無を点検し、表示が明瞭であることを確認する。 | 異常の有無 | | |
| 3.最上階出し入れ口 | ①かご上部の外観 汚れの有無を点検する。 | 異常の有無 | | |

| 点検項目 | 点検内容 | 判定基準 | 判定・記録 | 備考 |
|------------|--|-------|-------|----|
| 3.最上階出し入れ口 | ②主索 ア 破断、摩耗及びさびの有無を点検し、基準に適合していることを確認する。 イ 取付け状態の良否並びにダブルナット及びピンの劣化の有無を点検する。 ウ 主索が、ほぼ均等な張力であることを確認する。 | 異常の有無 | | |
| | ③上部リミットスイッチ ア 取付け状態の良否を点検する。 イ 作動の良否を点検する。 | 異常の有無 | | |
| | ④かごの戸スイッチ 取付け状態及び作動の良否を点検する。 | 異常の有無 | | |
| | ⑤かごの戸のロープ及びレール ア ロープの取付け及びドアプーリーの良否並びに摩耗等の有無を点検する。 イ 取付け状態の良否及び腐食、摩耗等の有無を点検する。 | 異常の有無 | | |
| 4.各階出し入れ口 | ①注意銘板の表示 汚れの有無を点検し、表示が明瞭であることを確認する。 | 異常の有無 | | |
| | ②戸及び出し入れ口枠 摩耗、変形、さび等の有無及び取付け状態の良否を点検する。 | 異常の有無 | | |
| | ③操作盤及び位置表示灯 損傷、変形、さび等の有無及び作動の良否を点検する。 | 異常の有無 | | |
| | ④ドアスイッチ及びロック ア 取付け状態及び作動の良否を点検する。 イ 戸が規定の位置にある場合に、ドアロック及びスイッチが作動すること並びにかごが起動することを確認する。 | 異常の有無 | | |
| | ⑤戸開放防止ブザー 作動の良否を点検する。 | 良否 | | |
| | ⑥戸のロープ 取付け状態及びドアプーリーの良否並びに摩耗等の劣化の有無を点検する。 | 異常の有無 | | |
| | ⑦戸のレール 取付け状態の良否及び腐食、摩耗等の有無を点検する。 | 異常の有無 | | |
| | ⑧戸の開閉 開閉状態の良否を点検する。 | 良否 | | |
| | ⑨ガイドレール及びブラケット ア 取付け状態の良否を点検する。 イ 腐食、摩耗等の有無を点検する。 | 異常の有無 | | |
| | ⑩ガイドシュー 取付け状態の良否及び摩耗の有無を点検する。 | 異常の有無 | | |

| 点検項目 | 点検内容 | 判定基準 | 判定・記録 | 備考 |
|------------|---|-------|-------|----|
| 4.各階出し入れ口 | ⑪信号装置 呼出し及び通話状態の良否を点検する。 | 良否 | | |
| | ⑫つり合いおもり 取付け状態の良否を点検する。 | 良否 | | |
| 5.最下階出し入れ口 | ①環境状況 ピット内の汚れ、漏水及び小型荷物専用昇降機に係る設備以外のものの有無を点検する。 ②下部リミットスイッチ ア 取付け状態の良否を点検する。 イ 作動の良否を点検する。 | 異常の有無 | | |
| 【その他報告事項】 | | | | |

業務責任者等通知書

平成 年 月 日

独立行政法人

森林総合研究所理事長 殿

(受注者)

住 所

会社名

代表者

印

平成 年 月 日契約を締結した次の業務については、業務責任者等を下記
のとおり定めたので、別紙経歴書を添えて通知します。

業務名 本所エレベータ点検業務

記

業務責任者

業務担当者

業務責任者（業務担当者）変更通知書

平成 年 月 日

独立行政法人

森林総合研究所理事長 殿

（受注者）

住 所

会社名

代表者

印

平成 年 月 日契約を締結した次の業務については、業務責任者（業務担当者）を下記のとおり変更したので、別紙経歴書を添えて通知します。

業務名 本所エレベータ点検業務

記

前任者 ○○ ○○

後任者 ○○ ○○

変更年月日 平成○○年○○月○○日

変更理由 病氣療養・死亡・退職のため

経 歴 書

- フリガナ
1. 氏 名 〇〇 〇〇
 2. 生年月日 〇〇年〇月〇日
 3. 現住所 〇〇〇〇〇
 4. 最終学歴 〇〇年〇月〇〇県立〇〇高等学校〇〇科卒業・〇学年終了
 5. 資 格 登録年月日、登録番号
 * 資格証をA4判用紙にコピーして添付
 6. 職 歴 〇〇年〇〇月〇〇 (株) 入社

 〇〇年〇〇月から〇〇年〇〇月まで
 〇〇 (株) エレベータ点検業務担当者として従事

 〇〇年〇〇月から〇〇年〇〇月まで
 〇〇 (株) エレベータ点検業務責任者として従事

※業務責任者は、資格取得後、エレベータ点検又は保守業務について、実務経験の累計が直近で5年（60カ月）以上を記載する。

※業務担当者は、資格取得後、エレベータ点検又は保守業務について、実務経験の累計が直近で3年（36カ月）以上を記載する。

本所自動扉点検保守業務仕様書

- 1 業務場所 森林総合研究所本所
所在地 茨城県つくば市松の里1番地
- 2 業務概要 自動扉（別紙配置図：22台）の機能が常時正常に保持できるよう必要な機器の点検保守並びに保安の確保に関する整備等を行うものである
- 3 一般事項
 - (1) 業務の実施に当たり、記録・報告及び法令に定められた業務については、発注者側監督職員又は担当職員（以下、「担当職員」という。）と密接な連絡をとり、支障のないようにする。
 - (2) 業務の実施において、不備な箇所及び故障等が生じた場合は、原因を究明し、担当職員に報告する。その処置については、担当職員と協議の上、処理する。
 - (3) 業務実施上、緊急必要と認められるときは、業務場所に2時間以内に到達し、適正な応急処置をとり、そのとった処置について、速やかに報告する。
 - (4) 平日、休日及び夜間の急を要する時の連絡先を明らかにした「緊急連絡一覧表」を作成し、契約締結後に速やかに発注者に提出する。
- 4 業務内容
 - (1) 点検保守の回数は、年4回（おおむね3か月に1回）とし、時期については発注者側担当職員と打ち合わせる。
 - (2) 業務要員 受注者は、次の技術者を配置する。
 - 業務責任者 1名
 - 業務担当者 業務遂行に足りる人員業務責任者とは、契約書に規定する業務責任者をいい、業務を総合的に把握し、業務を円滑に実施するため、業務担当者との連絡調整を行う者で、現場における受注者側の責任者をいう。
業務責任者は、業務担当者以上の経験、知識及び技能を有する者とし、業務担当者を兼ねることができる。
業務担当者とは、業務責任者の指揮により業務を実施するもので、現場における受注者側の担当者をいう。
法令により作業等を行う者の資格が定められている場合は、当該資格を有する者が当該作業を行う。
業務内容により代替要員を必要とする場合には、あらかじめ担当職員に報告し、承諾を得る。
 - (3) 業務資格
 - 業務に従事する業務要員は次の資格を有する。
 - ア 業務責任者
自動ドア施工技能士の資格取得後、自動扉の保守又は点検業務について、実務経験5年以上の者。
 - イ 業務担当者
自動ドア施工技能士の資格取得後、自動扉の保守又は点検業務について、実務経験3年以上の者。
 - (4) 点検保守は、別紙の点検項目表により実施するものとし、これに要する消耗品等は、受注者の負担とする。

- (5) 点検実施上、附帯的に実施しなければならないものは、この仕様書に記載のないものでも担当職員の指示に従い、契約金額の範囲内で実施する。
- (6) 点検時において、別途修理工事を要する箇所を発見した時は、発注者側担当職員に連絡の上、必要な修理を行う。
- (7) 点検完了に際しては、業務区域の後片付け及び清掃を行う。
- (8) 保守を完了した時は、発注者側担当職員立ち会いの上、保守完了の確認を受け、所定の報告書を速やかに提出する。
- (9) 設備に異常を認め、発注者側担当職員から連絡を受けた時は、遅滞なく担当者を派遣し、障害の除去又は点検を実施するものとし、この場合は、交換部品（消耗品を除く）以外の人件費等の経費は、契約金額の範囲とする。
- (10) 交換部品及び動作調整・データ入力等に必要な工具類は、安全上設置メーカーのものを使用する。また、製造中止の部品が発生する場合は事前に報告し、故障時に復旧不能とならないように部品を確保の上、対応する。
- (11) 業務関係図書
 - 次の書類を作成し、定められた期日までに発注者の承諾を得る。
 - ア 業務計画書：契約締結後、速やかに提出する。
 - イ 作業計画書：翌月分は、毎月25日までに提出する。

点検及び保守内容

* ドア・サッシ部

1. ドア本体の傷及びステッカーの有無
2. ドア本体作動時の異音の有無
3. ドアと無目の隙間が適正であることの確認
4. 全閉時戸先隙間又はドアと床面の隙間が適正であることの確認
5. ドアと中間方立及びガイドレールの隙間が適正であることの確認
6. 無目点検カバーの取付け状態の点検

* 懸架部

1. 吊戸車、ドア・ストローク、ハンガーレールの汚れ、摩耗及び損傷の点検
2. 踊り止めの隙間が適正であることの確認
3. 吊戸車及びストッパーの取付け状態の点検
4. ハンガーレールの取付け状態の点検

* 動力部・作動部

1. 手動開閉の動作確認及び異音の有無
2. エンジンの取付状態の確認
3. 防振ゴムの変形の有無
4. 従動プーリの取付け状態の点検
5. ベルト、チェーン、ワイヤの張り、摩耗及び取付け状態の確認

* 制御装置

1. 開閉速度及び開放タイマーの時間の点検
2. クッション作用の状態の点検
3. ドア位置検出スイッチの取付け状態の点検
4. 電源スイッチの作動状態の点検
5. 制御装置の取付状態の点検

* センサー部

1. センサー、補助センサーの取付け状態及び作動状態の点検
2. センサー及び補助センサー検出面の汚れの有無
3. 釦スイッチ及び併用センサーの作動状態の点検

* 電気回路

1. 通常開閉動作及び反転動作の点検
2. 電線の支持、接続状態及び被覆の亀裂の有無
3. 絶縁抵抗の測定及びその良否の確認
4. 電源電圧を測定し、その良否の確認

* その他

1. 各固定部の点検・締め付け
2. 各部の注油
3. タッチペイント
4. その他これらに類する軽微な作業

自動扉点検箇所

研究本館

| | | | |
|--------|--------|----------------|-----------|
| No. 1 | 玄関棟 1F | 正面玄関外側扉 (引分け) | ナブコ DS-21 |
| No. 2 | 玄関棟 1F | 正面玄関内側扉 (引分け) | ナブコ DS-21 |
| No. 3 | 図書棟 1F | 障害者用トイレ | ナブコ DS-21 |
| No. 4 | 北棟 1F | 北口玄関外側扉 (引分け) | ナブコ DS-75 |
| No. 5 | 北棟 1F | 北口玄関内側扉 (引分け) | ナブコ DS-75 |
| No. 6 | 北棟 1F | 物品搬入口外側扉 (引分け) | ナブコ DS-75 |
| No. 7 | 北棟 1F | 物品搬入口内側扉 | ナブコ DS-41 |
| No. 8 | 北棟 4F | 高分子物性第2測定室 | ナブコ DS-21 |
| No. 9 | 北棟 5F | HPLC室 | ナブコ DS-75 |
| No. 10 | 南棟 5F | 組織培養室 | ナブコ DS-75 |
| No. 11 | 南棟 5F | 低温実験室 | ナブコ LS-23 |
| No. 12 | 事務棟 1F | 南口玄関外側扉 (引分け) | ナブコ DS-75 |
| No. 13 | 事務棟 1F | 南口玄関内側扉 (引分け) | ナブコ DS-75 |

R I 実験棟

| | | |
|--------|---------------|-----------|
| No. 14 | ローレベルレーザー実験室① | ナブコ DS-75 |
| No. 15 | ローレベルレーザー実験室② | ナブコ DS-75 |
| No. 16 | ハイレベルレーザー実験室① | ナブコ DS-75 |
| No. 17 | ハイレベルレーザー実験室② | ナブコ DS-75 |
| No. 18 | 生物実験室 | ナブコ DS-75 |

温暖化影響実験棟

| | | |
|--------|------------|------------|
| No. 19 | 材料育成温室 (1) | ナブコ DS-150 |
|--------|------------|------------|

生物工学研究棟

| | | |
|--------|--------|--------------|
| No. 20 | 2F 無菌室 | 網才トド7 YK-70T |
|--------|--------|--------------|

生物多様性研究棟

| | | | |
|--------|----|-------------|------------|
| No. 21 | 1F | 玄関外側扉 (引分け) | ナブコ DS-150 |
| No. 22 | 1F | 玄関内側扉 (引分け) | ナブコ DS-150 |

森林総合研究所 構内図

S=NOSCALE

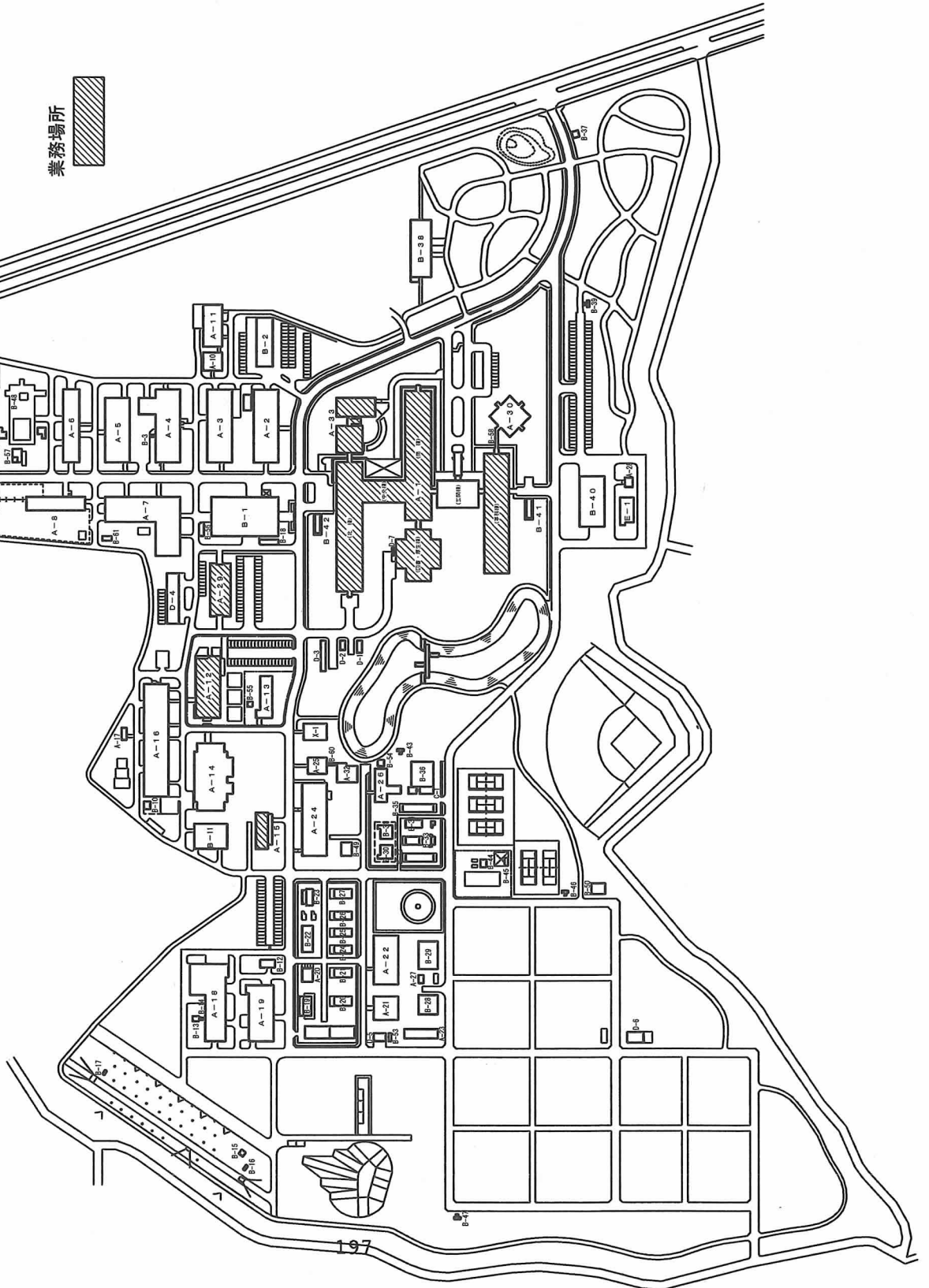

| 番号 | 建物名称 | 番号 | 建物名称 |
|-----|--------------|------|-----------------|
| A-1 | 研究本部 | B-23 | 生物学附属温室 |
| 2 | 林産化学基礎実験棟 | 24 | 米産生理温室 |
| 3 | 各種炭化材実験棟 | 25 | 米産生理温室 |
| 4 | 木材特殊実験棟 | 26 | 造林温室 |
| 5 | 木材特殊実験棟 | 27 | 樹木育成温室 |
| 6 | 木質構造第1実験棟 | 28 | さし木育苗第2施設 |
| 7 | 木質構造第2実験棟 | 29 | さし木育苗第1施設 |
| 8 | 切削加工実験棟 | 30 | 鳥類飼育場 |
| 9 | 製材実験棟 | 31 | 獸類飼育場 |
| 10 | 飼舎 | 32 | 昆虫温室 |
| 11 | 微量分析実験棟 | 33 | 昆虫温室 |
| 12 | 生物活性物質実験棟 | 34 | 森林病害媒介昆虫飼育施設 |
| 13 | きのこ研究棟 | 35 | 樹幹温室 |
| 14 | 人工気象実験棟 | 36 | 樹幹水耕舎 |
| 15 | 気候制御実験棟 | 37 | 森門守衛所 |
| 16 | 防災特殊実験棟 | 38 | 湧水処理棟 |
| 17 | 緑化工試体調整室 | 39 | 屋外第1便所 |
| 18 | 繊維化第1特殊実験棟 | 40 | 体育館 |
| 19 | 繊維化第2特殊実験棟 | 41 | 第1自転車置場 |
| 20 | 水質測定場 | 42 | 第2自転車置場 |
| 21 | 気象管理棟 (気象庁管) | 43 | 屋外第2便所 |
| 22 | 遊林土じょう特殊実験棟 | 44 | さく井ポンプ室 |
| 23 | 遊林土圃管理棟 | 45 | 井水浄化ポンプ室 |
| 24 | 保護特殊実験棟 | 46 | 屋外第3便所 |
| 25 | きのこ栽培実験棟 | 47 | 屋外第4便所 |
| 26 | 昆虫機能解析実験棟 | 48 | 荷重タワー用上家 |
| 27 | さし木自作作業室 | 49 | 温室用排水処理室 |
| 28 | 運転手控室 | 50 | 物置 |
| 29 | 生物学研究所 | 51 | 集材試験建物 |
| 30 | 森林環境動態解析実験棟 | 52 | 居住性実験家屋 |
| 31 | 水質調査・水質浄化実験棟 | 53 | 第4自転車置場 |
| 32 | きのこ遺伝学実験棟 | 54 | 生物試験用温室 |
| 33 | 生態多様性研究棟 | 55 | きのこ検定管理用上家 |
| B-1 | エネルギーセンター | 56 | 第5自転車置場 |
| 2 | 車庫 | 57 | 運営実験棟 |
| 3 | 木材特殊付属上家 | 58 | 運搬下 |
| 4 | 特高気象観測所 | 59 | A-31号棟用キュービクル上家 |
| 5 | 北門守衛所 | 60 | 運搬下 |
| 6 | ガスガバナー室 | 61 | 観察室 |
| 7 | 防水施設付属ポンプ室 | C-1 | 樹幹検出用上家 |
| 10 | 水理実験ポンプ室 | D-1 | ポンベ検査庫 |
| 11 | 第1サブセンター | 2 | 非常用器具置場 |
| 12 | 第2サブセンター | 3 | 薬品庫 |
| 13 | 備蓄電気貯蔵室 | 4 | 倉庫 |
| 14 | 備蓄電気貯蔵室兼温室下 | 5 | 農具庫 |
| 15 | 航空系機械運転計測室 | 6 | 地記舎 |
| 16 | 航空系機材保管室 | 7 | 厚生棟付属倉庫 |
| 17 | 主系調整室 | E-1 | テストハウス |
| 18 | 第3自転車置場 | X-1 | きのこ菌種保存検査棟 |
| 19 | 相変実験施設 | | |
| 20 | 第1水耕用子室 | | |
| 21 | 第2水耕用子室 | | |
| 22 | 遊林水耕実験施設 | | |

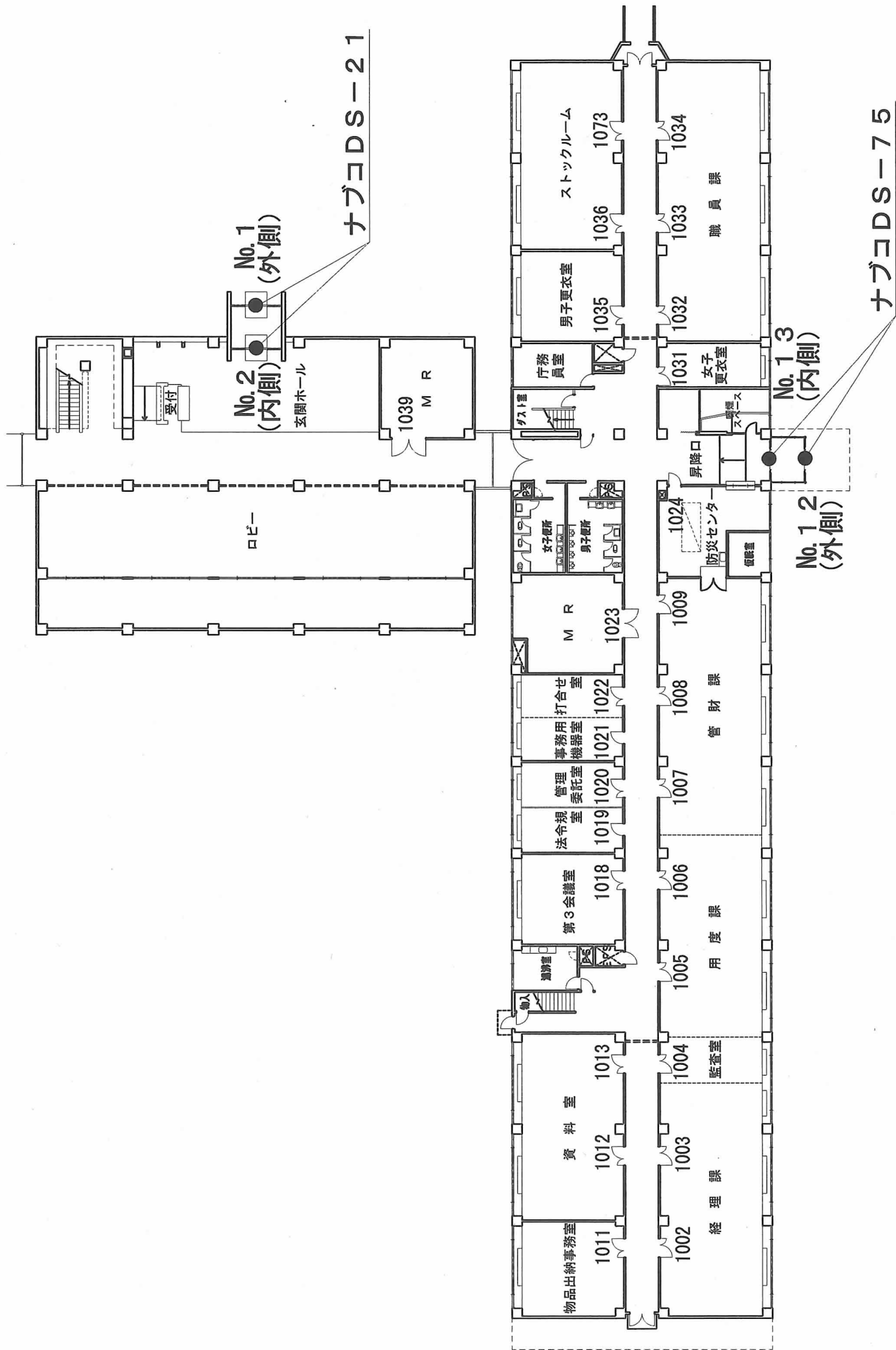

事務棟 1 階平面図

研究本館1階平面図

No.6 ナブコDS-75

No.4 ナブコDS-75

No.5 ナブコDS-75

No.7 ナブコDS-41

No.3 ナブコDS-21

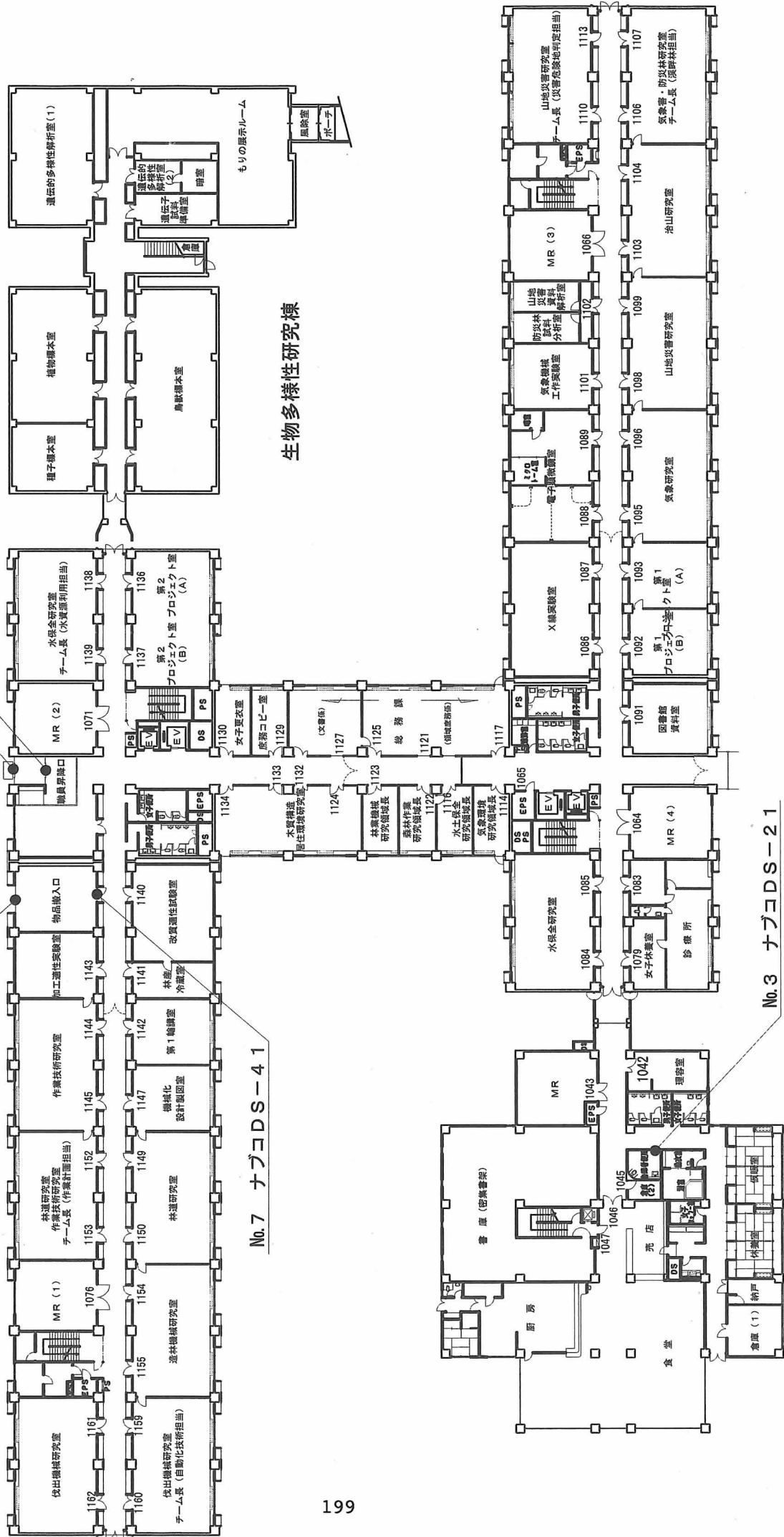

生物多様性研究棟

研究本館 4 階平面図

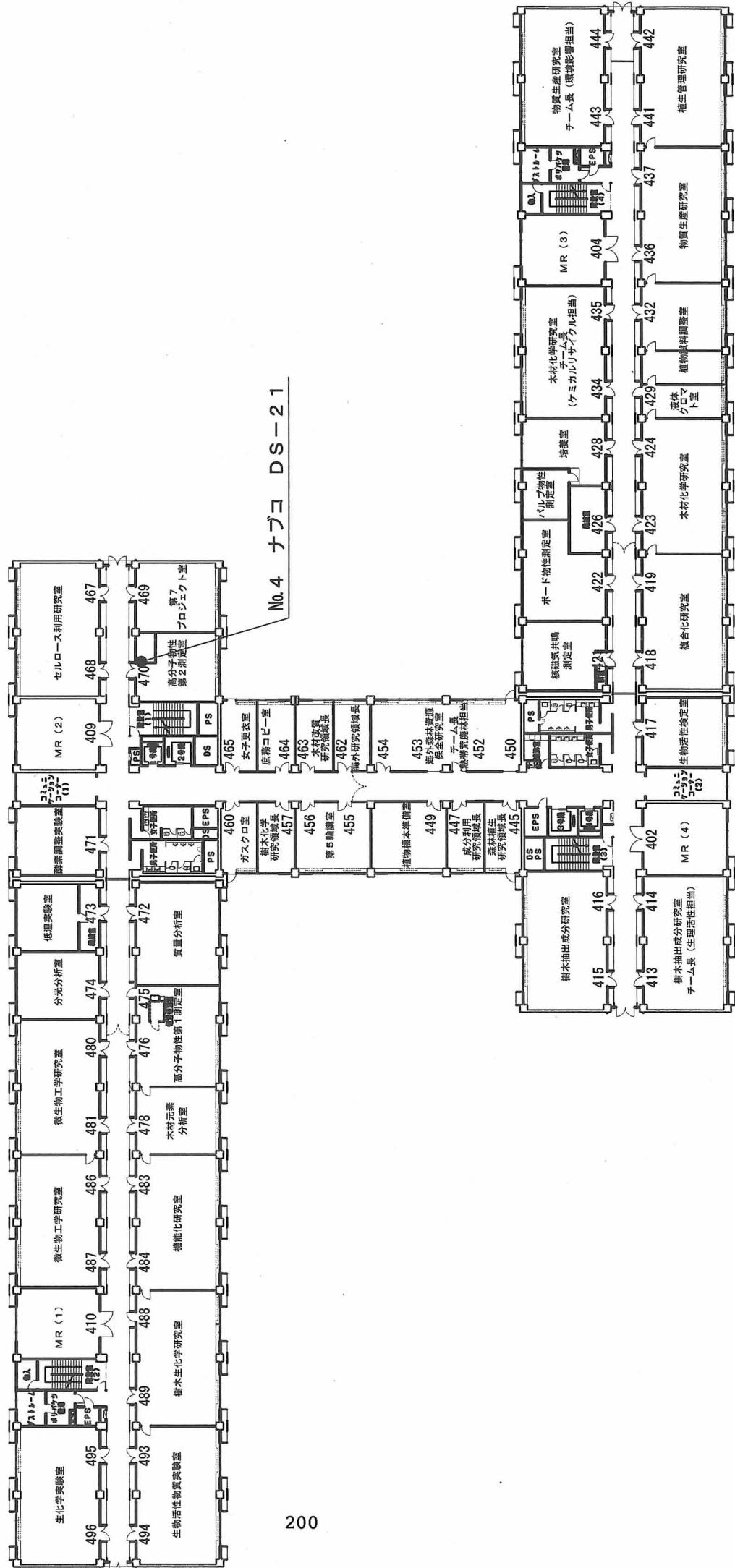

No.4 ナブコ DS-21

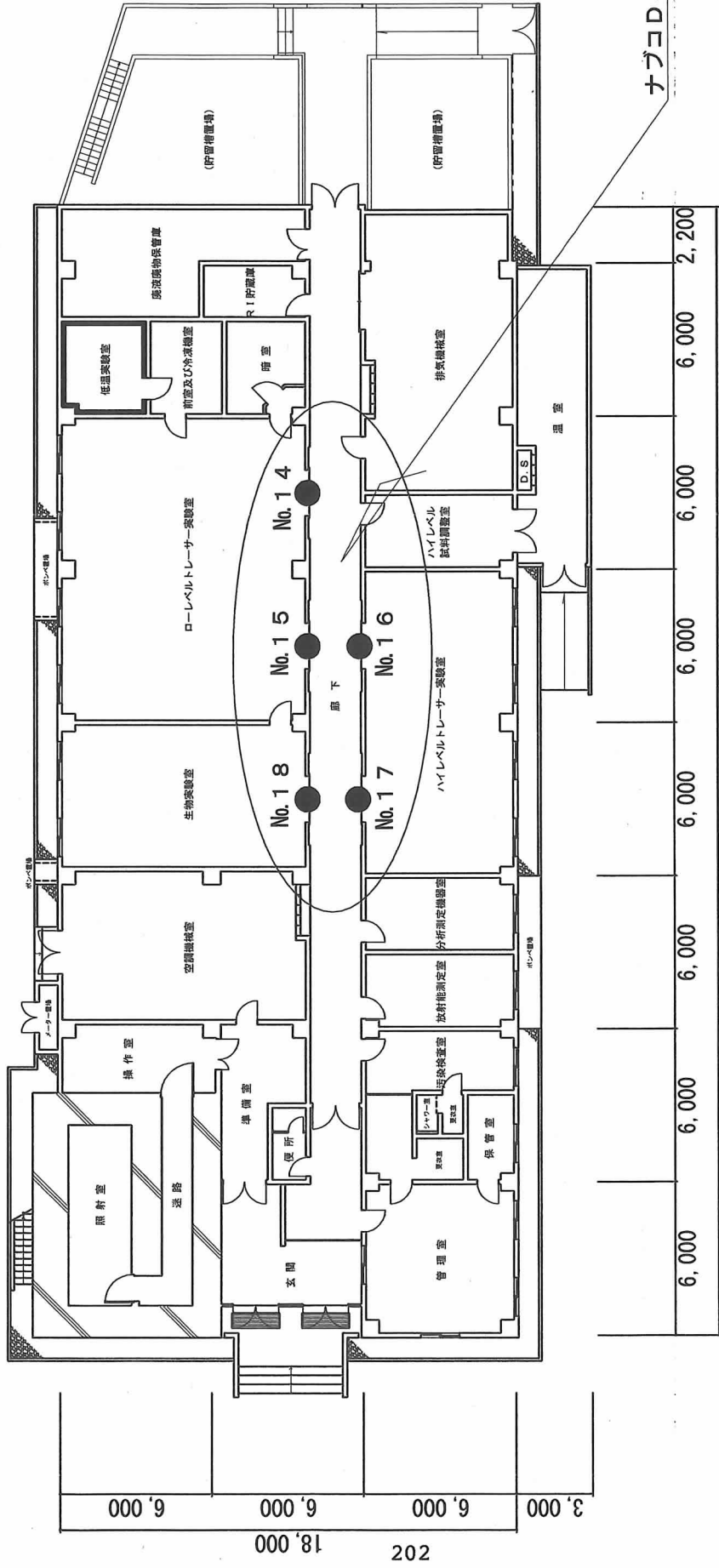

1 階 平面 図

A-12
RI 実験棟

ナブコDSS-75 5台

No.19 ナブコDDS-150

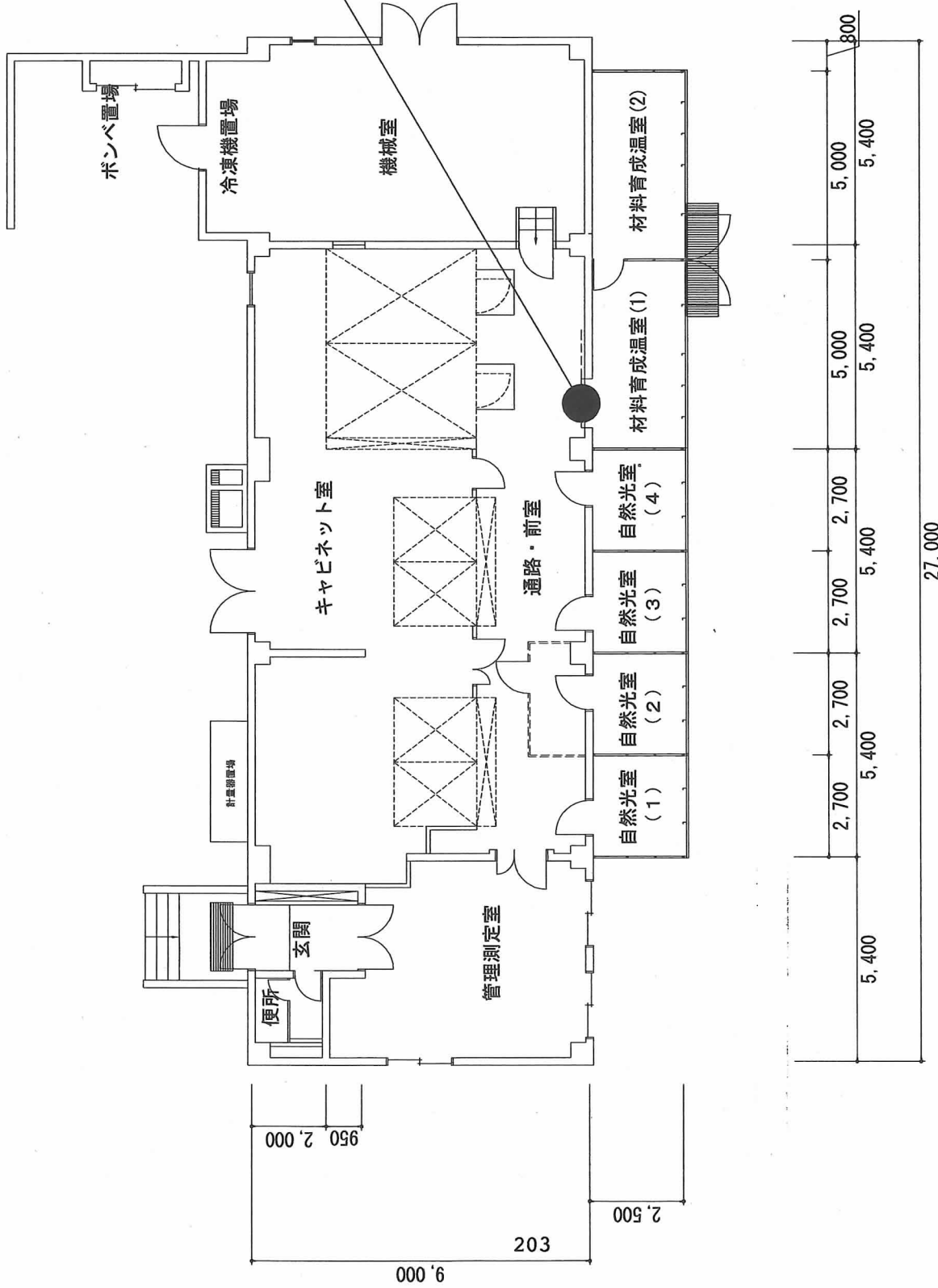

A-15棟
 温暖化影響実験棟

1階平面図

No.20 寺岡オートドアYK-70T

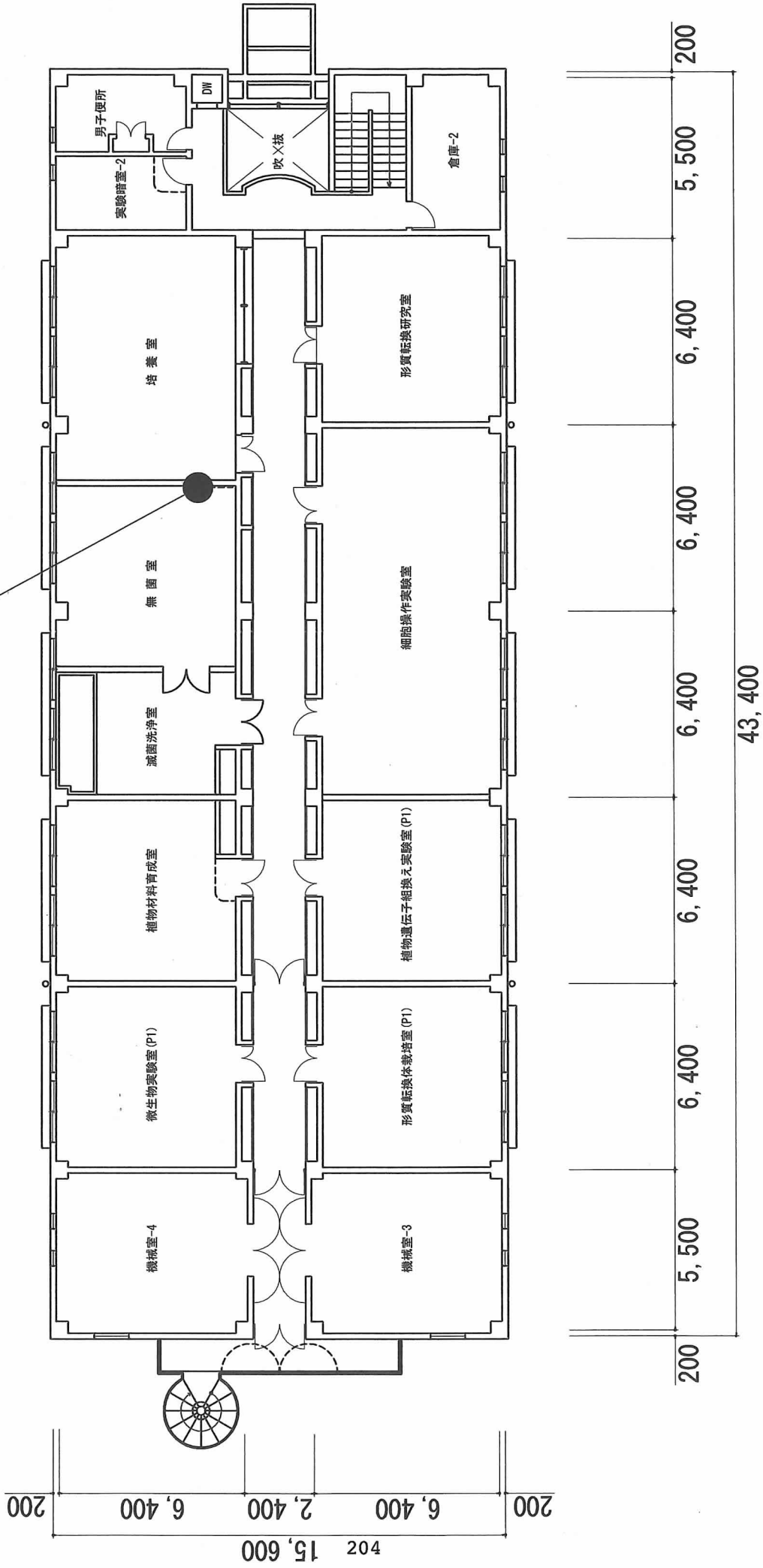

2階平面図

| | | | | | | | |
|-------|------|-------|------|------|------|-------|------|
| 38980 | | 19720 | | 5940 | | 13320 | |
| 6660 | 6400 | 6660 | 5940 | 5940 | 6660 | 6660 | 6660 |

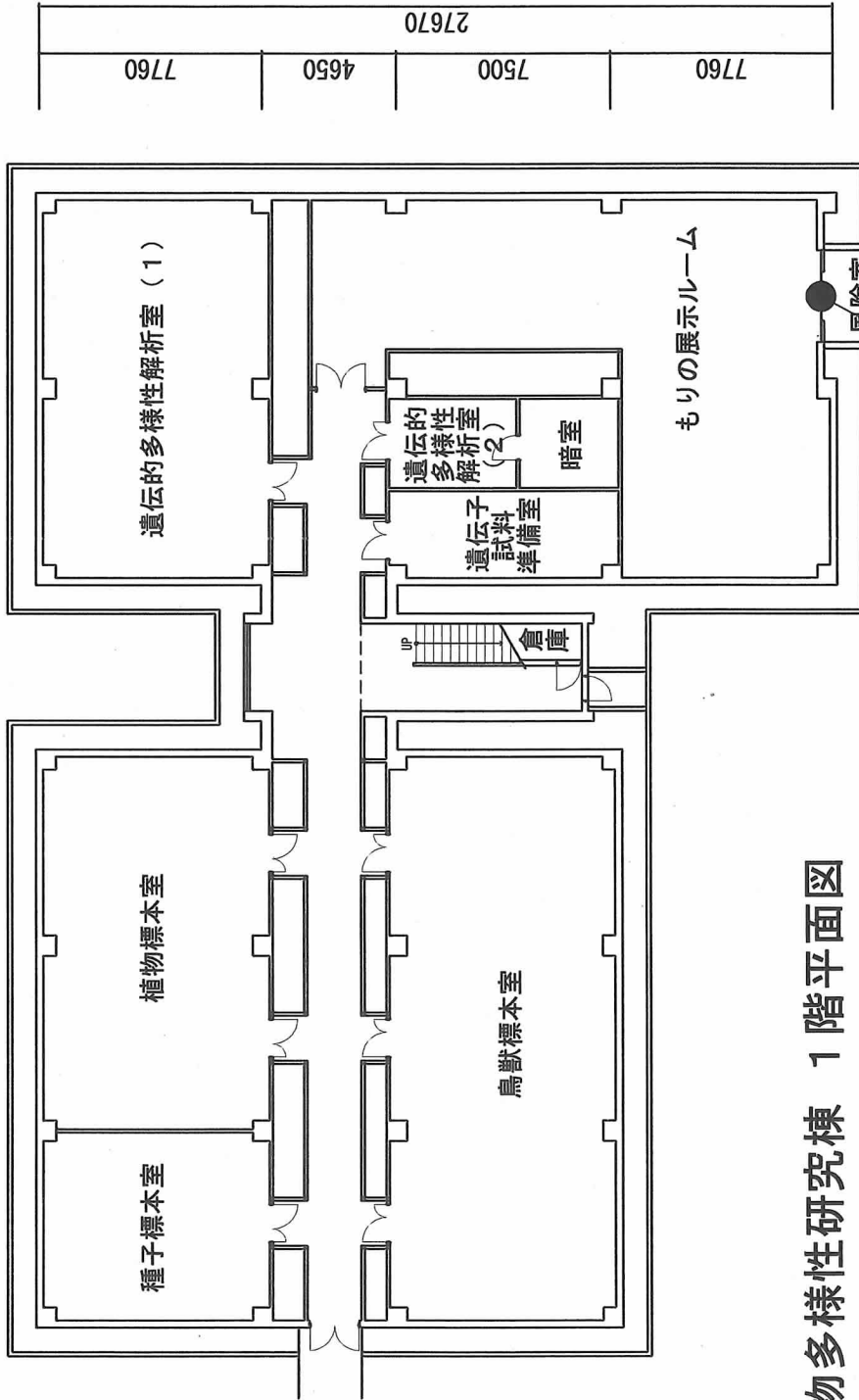

生物多様性研究棟 1階平面図

No.22 ナブコDS-150

No.21 ナブコDS-150

業務責任者等通知書

平成 年 月 日

独立行政法人

森林総合研究所理事長 殿

(受注者)

住 所

会社名

代表者

印

平成 年 月 日契約を締結した次の業務については、業務責任者等を下記のとおり定めたので、別紙経歴書を添えて通知します。

業務名 本所自動扉点検保守業務

記

業務責任者

業務担当者

業務責任者（業務担当者）変更通知書

平成 年 月 日

独立行政法人

森林総合研究所理事長 殿

（受注者）

住 所

会社名

代表者

印

平成 年 月 日契約を締結した次の業務については、業務責任者（業務担当者）を下記のとおり変更したので、別紙経歴書を添えて通知します。

業務名 本所自動扉点検保守業務

記

前任者 ○○ ○○

後任者 ○○ ○○

変更年月日 平成○○年○○月○○日

変更理由 病氣療養・死亡・退職のため

経 歴 書

- フリガナ
1. 氏 名 〇〇 〇〇

 2. 生年月日 〇〇年〇月〇日

 3. 現住所 〇〇〇〇〇

 4. 最終学歴 〇〇年〇月〇〇県立〇〇高等学校〇〇科卒業・〇学年終了

 5. 資 格 登録年月日、登録番号
 * 資格証をA4判用紙にコピーして添付

 6. 職 歴 〇〇年〇〇月〇〇（株）入社

 〇〇年〇〇月から〇〇年〇〇月まで
 〇〇（株）自動扉点検業務担当者として従事

 〇〇年〇〇月から〇〇年〇〇月まで
 〇〇（株）自動扉点検業務責任者として従事

※業務責任者は、資格取得後、自動扉点検又は保守業務について、実務経験の累計が直近で5年（60カ月）以上を記載する。

※業務担当者は、資格取得後、自動扉点検又は保守業務について、実務経験の累計が直近で3年（36カ月）以上を記載する。