

基幹統計調査に係る書面調査票

資料 3-5

基幹統計調査の名称	平成 26 年経済センサス - 基礎調査
府省庁等名 (担当課室名)	総務省統計局統計作成支援課

※ 以下の事項のうち、「□」の箇所については該当するところにチェック (■) を付してください。また、所定の箇所に記載してください。なお、本調査票は、平成 31 年 2 月末時点において確報を公表している直近の調査の実施状況を基に記載してください。

1 統計調査に係る基本的事項

①作成プロセスの概要	調査対象の範囲	地理的範囲 [■全国 □一部地域 ()] 属性的範囲 [□世帯・個人 □企業・法人 ■事業所 □その他 ()]		
	全数調査・標本調査の別等	■全数調査 □標本調査 [□無作為抽出 □有意抽出] 〔母集団情報： ()〕 □うち一部の層が全数調査である 〔全数調査になっている層： ()〕		
	調査系統	甲調査 調査員による調査 総務省 - 都道府県 - 市町村 - 統計調査員 - 報告者 本社一括調査 総務省 - 民間事業者 - 報告者 乙調査 国の調査事業所 総務省 - 報告者 都道府県の事業所 総務省 - 都道府県 - 報告者 市町村の事業所 総務省 - 都道府県 - 市町村 - 報告者		
	調査票の配布・回収方法	配布	■調査員調査 ■郵送調査 ■オンライン調査 □その他 ()	
		回収	■調査員調査 ■郵送調査 ■オンライン調査 □その他 () 他計方式の場合→□	

	企画・実 査・審査 等の実施 機関等	◆該当する欄に「●」を付す。																																																																								
		<table border="1"> <thead> <tr> <th>区分</th> <th>企画</th> <th>標本 抽出</th> <th>実査</th> <th>入力</th> <th>符号 付け</th> <th>審査</th> <th>集計</th> <th>公表</th> </tr> </thead> <tbody> <tr> <td>本府省</td> <td>●</td> <td></td> <td>▲</td> <td></td> <td></td> <td></td> <td>▲</td> <td>●</td> </tr> <tr> <td>地方支分部局</td> <td></td> <td></td> <td></td> <td></td> <td></td> <td></td> <td></td> <td></td> </tr> <tr> <td>(独)統計センター</td> <td></td> <td></td> <td></td> <td>●</td> <td>●</td> <td>●</td> <td>●</td> <td></td> </tr> <tr> <td>都道府県</td> <td></td> <td></td> <td>●</td> <td></td> <td></td> <td>●</td> <td></td> <td></td> </tr> <tr> <td>市町村</td> <td></td> <td></td> <td>●</td> <td></td> <td></td> <td></td> <td></td> <td></td> </tr> <tr> <td>民間事業者</td> <td></td> <td></td> <td>●</td> <td>●</td> <td></td> <td></td> <td></td> <td></td> </tr> </tbody> </table> <table border="1"> <tbody> <tr> <td>スケジュール (直近の調査の実績)</td> <td>H22.10 ～ H25.5 33ヶ月</td> <td></td> <td>H25.6 ～ H26.7 14ヶ月</td> <td>H26.6 以降順 次</td> <td>同左</td> <td>同左</td> <td>同左</td> <td>H27.6, H27.11 等</td> </tr> </tbody> </table>	区分	企画	標本 抽出	実査	入力	符号 付け	審査	集計	公表	本府省	●		▲				▲	●	地方支分部局									(独)統計センター				●	●	●	●		都道府県			●			●			市町村			●						民間事業者			●	●					スケジュール (直近の調査の実績)	H22.10 ～ H25.5 33ヶ月		H25.6 ～ H26.7 14ヶ月	H26.6 以降順 次	同左	同左	同左	H27.6, H27.11 等
区分	企画	標本 抽出	実査	入力	符号 付け	審査	集計	公表																																																																		
本府省	●		▲				▲	●																																																																		
地方支分部局																																																																										
(独)統計センター				●	●	●	●																																																																			
都道府県			●			●																																																																				
市町村			●																																																																							
民間事業者			●	●																																																																						
スケジュール (直近の調査の実績)	H22.10 ～ H25.5 33ヶ月		H25.6 ～ H26.7 14ヶ月	H26.6 以降順 次	同左	同左	同左	H27.6, H27.11 等																																																																		
②調査の 周期	5年																																																																									
③調査票 の構成	2種類(甲調査票、乙調査票)																																																																									
④回収率 の推移	<table border="1"> <thead> <tr> <th>区 分</th> <th>平成 26 年</th> <th>平成 25 年</th> <th>平成 24 年</th> <th>平成 23 年</th> <th>平成 22 年</th> </tr> </thead> <tbody> <tr> <td>調査対象 数(a)</td> <td>—</td> <td>—</td> <td>—</td> <td>—</td> <td>—</td> </tr> <tr> <td>回収数(b)</td> <td>全数 (約 593 万事 業所)</td> <td>—</td> <td>—</td> <td>—</td> <td>—</td> </tr> <tr> <td>回収率 (b/a)</td> <td>—</td> <td>—</td> <td>—</td> <td>—</td> <td>—</td> </tr> </tbody> </table>					区 分	平成 26 年	平成 25 年	平成 24 年	平成 23 年	平成 22 年	調査対象 数(a)	—	—	—	—	—	回収数(b)	全数 (約 593 万事 業所)	—	—	—	—	回収率 (b/a)	—	—	—	—	—																																													
	区 分	平成 26 年	平成 25 年	平成 24 年	平成 23 年	平成 22 年																																																																				
調査対象 数(a)	—	—	—	—	—																																																																					
回収数(b)	全数 (約 593 万事 業所)	—	—	—	—																																																																					
回収率 (b/a)	—	—	—	—	—																																																																					
<table border="1"> <thead> <tr> <th>区 分</th> <th>平成 21 年</th> <th>平成 20 年</th> <th>平成 19 年</th> <th>平成 18 年</th> <th>平成 17 年</th> </tr> </thead> <tbody> <tr> <td>調査対象 数(a)</td> <td>—</td> <td>—</td> <td>—</td> <td>—</td> <td>—</td> </tr> <tr> <td>回収数(b)</td> <td>全数 (約 635 万事 業所)</td> <td>—</td> <td>—</td> <td>—</td> <td>—</td> </tr> <tr> <td>回収率 (b/a)</td> <td>—</td> <td>—</td> <td>—</td> <td>—</td> <td>—</td> </tr> </tbody> </table>					区 分	平成 21 年	平成 20 年	平成 19 年	平成 18 年	平成 17 年	調査対象 数(a)	—	—	—	—	—	回収数(b)	全数 (約 635 万事 業所)	—	—	—	—	回収率 (b/a)	—	—	—	—	—																																														
区 分	平成 21 年	平成 20 年	平成 19 年	平成 18 年	平成 17 年																																																																					
調査対象 数(a)	—	—	—	—	—																																																																					
回収数(b)	全数 (約 635 万事 業所)	—	—	—	—																																																																					
回収率 (b/a)	—	—	—	—	—																																																																					
◆ 回収数に代替標本が含まれているか → <input type="checkbox"/> 含まれている <input checked="" type="checkbox"/> 含まれていない																																																																										
(注) 1 異なる属性的範囲を対象に調査を実施(例：世帯と企業を対象に実施)している場合は、それぞれ分けて作成してください。																																																																										

2 回収率については、以下により記載してください。

- ① 1年未満の周期で行われる調査（月次調査、四半期調査等）は、平成21年～30年の年平均回収率
- ② 年次・隔年調査、周期調査（3年周期）は、平成21年～30年における実施年の回収率（未実施年の欄には「-」を記載）。5年周期は、直近2回（平成21年以前となる場合も含む）の回収率

⑤ 予算額

※推移がわかるように過去10年度分の予算額をグラフで整理したものをプロット（下図は、千円単位で作成したグラフのイメージ）

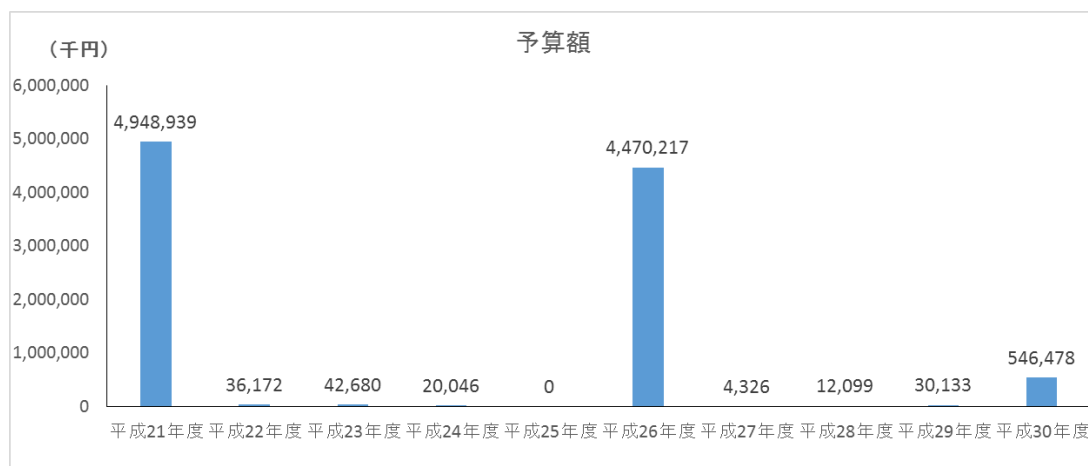

2 再発防止に係る取組

① チェック・審査（実査、審査、集計の各段階）

i) 実査段階におけるチェック

◆ 調査票の記載内容の確認

実施している調査方法をチェックし、当該調査方法により得られた調査票の記載内容の確認のための取組

調査方法	調査票の記載内容の確認のための取組
■ 調査員調査	<input checked="" type="checkbox"/> 調査員（委託事業者の調査員を含む）・指導員による目視 <input type="checkbox"/> 委託事業者による目視 <input checked="" type="checkbox"/> 都道府県・市町村の職員による目視 <input type="checkbox"/> その他（ ）
■ 郵送調査	<input checked="" type="checkbox"/> 委託事業者による目視 <input checked="" type="checkbox"/> 都道府県・市町村の職員による目視 <input type="checkbox"/> その他（ ）
<input checked="" type="checkbox"/> オンライン調査（電子調査票におけるプログラムチェック）	<input checked="" type="checkbox"/> 記入漏れのチェック ⇒ <input type="checkbox"/> 調査事項の全部 <input checked="" type="checkbox"/> 調査事項の一部 <input type="checkbox"/> レンジチェック <input checked="" type="checkbox"/> クロスチェック <input type="checkbox"/> その他（ ）
<input type="checkbox"/> その他	（取組内容を記載）

(注)「レンジチェック」とは、価格などのように通常の値幅等がある場合、回答数値が一定の許容範囲内にあるか否かをチェックするもの。

「クロスチェック」とは、各調査項目間の関連性に着目し、その記入内容の矛盾や不合理的をチェックするもの。

ii) 個票データの審査段階におけるチェック

◆ 審査段階におけるチェックの実施状況

個票ベースの調査事項の審査を実施しているか

→ ■実施している

↳■システムプログラムによる審査を実施

□目視による審査のみ実施 (理由:)

□実施していない

↳ (理由:)

(システム・プログラムによる審査を実施している場合)

〔チェックの内容〕

甲調査票

全調査事項:16項目

区分	調査事項の通し番号	チェック有の項目数 ／全項目数 ^{※1}	検出総数 (概数)	検出総数の説明 ^{※2}
チェック方法	①記入漏れのチェック	16／16	841,300	初回チェックの検出件数
	②レンジチェック	4／4	102,000	初回チェックの検出件数
	③クロスチェック	16／16	2,133,800	初回チェックの検出件数
	その他			
①～③の計		36／36	3,077,100	初回チェックの検出件数

〔チェックの内容〕

乙調査票

全調査事項:6項目

区分	調査事項の通し番号	チェック有の項目数 ／全項目数 ^{※1}	検出総数 (概数)	検出総数の説明 ^{※2}
チェック方法	①記入漏れのチェック	6／6	69,700	初回チェックの検出件数
	②レンジチェック	0／0		
	③クロスチェック	6／6	33,100	初回チェックの検出件数
	その他			
①～③の計		12／12	102,800	初回チェックの検出件数

(注) 調査票ごとに調査事項の通し番号(1、2、…)を振って、それぞれで実施しているチェック方法に応じて記載・整理したものを添付してください。そのうち、調査票ごとに本表に掲載している所定事項(「チェック有の項目数／全項目数」「検出総数(概数)」)を記載してください。

※1 全項目数は、レンジチェックなど該当のエラーチェックの対象となり得ない事項は除外して算出してください。ただし、その場合、除外した理由を明記してください。

※2 検出総数の説明欄には、必要に応じて、検出総数がどのような値かの説明（初回チェックの検出件数、各回チェックの累計 など）を記載してください。

〔審査段階におけるチェック実施の考え方〕

◆ エラーチェックの対象となり得ない事項としている理由

区分	考え方
記入漏れのチェック	該当なし
レンジチェック	数値以外を記入させているため
クロスチェック	該当なし

◆ エラーチェックの対象となり得るが行っていない理由

区分	考え方
記入漏れのチェック	該当なし
レンジチェック	該当なし
クロスチェック	該当なし

◆ その他のチェックを行っている場合、その内容と考え方

(内容：)

(考え方：)

〔検出されたものの処理について〕

◆ エラーチェックで検出されたもののうち、どのような考え方で疑義照会の対象を選定しているか。

〔 記入された内容や公開情報等から判断のできない内容については、結果数値への影響等を考慮し、可能なものについて、適宜、疑義照会を行っている。 〕

◆ エラーチェックで検出されたもののうち、確認、訂正、除外等の処理をしていないものはあるか。

→ ある (内容：)

ない

〔審査段階におけるチェックのルール化〕

◆ 他の機関（統計センター、地方公共団体、民間事業者等）においてエラーチェックを実施している場合、チェックの方法（レンジチェック、クロスチェック等）や内容（レンジの幅等）は、マニュアル、指示書、仕様書等に定めてエラーチェック実施機関に統一的に示しているか。

→ チェックの方法、内容ともに定めている

チェックの方法のみ定めている

定めていない（地方公共団体、受託業者等の判断により実施）

iii) 集計段階におけるチェック

◆ 集計された集計表の正確性を確保するため、チェックを実施しているか

→ 実施している

↳ 各システム・プログラムによるチェック

目視によるチェックのみ実施 (理由：)

実施していない

↳ (理由: _____)

(システム・プログラムによるチェックを実施している場合)

(「実施している」場合、該当するものすべてにチェック)

チェックの方法	実施状況の有無	理由
表内検算 (表内で論理矛盾がないか)	■有→110表/110表 <input type="checkbox"/> 無	
表間照合 (表間で論理矛盾がないか)	■有→108表/108表 <input type="checkbox"/> 無	
時系列チェック (過去の結果との比較)	■有→106表/106表 <input type="checkbox"/> 無	
関連統計との比較 (民間データ等他のデータとの比較)	■有 → 4表/4表 <input type="checkbox"/> 無	

(注)「実施状況の有無」欄は、チェックの方法が適用可能な集計表の数を分母(右側)に、そのうちチェックを行っている集計表の数を分子(左側)に記載してください。また、分母と分子の集計表の数に差がある場合はその理由を「理由」欄に記載してください。

【集計段階におけるチェックのルール化】

- ◆ 他の機関(統計センター、地方公共団体、民間事業者等)においてエラーチェックを実施している場合、チェックの方法(表内検算、表間照合等)や内容(表間照合を実施する項目等)は、マニュアル、指示書、仕様書等に定めてエラーチェック実施機関に統一的に示しているか。
 - チェックの方法、内容ともに定めている
 - チェックの方法のみ定めている
 - 定めていない(地方公共団体、受託業者等の判断により実施)

② 委託事業者、地方公共団体の履行確認

【委託事業者の履行確認】

(委託事業者を経由して調査を実施している場合、以下にチェック)

i) 「統計調査における民間事業者の活用に係るガイドライン」(平成17年3月31日各府省統計主管課長等会議申合せ)(以下本項において「ガイドライン」という。)の実施状況

- ◆ 委託対象業務(本社一括調査)
- ◆ 業務遂行能力等を踏まえた選定方法となっているか(ガイドラインⅢ1ウ)
 - 価格による競争入札方式
 - 総合評価落札方式
 - その他の選定方法(_____)
- ◆ 業務の実施状況把握のために採っている措置の有無(ガイドラインⅢ4(2)ア)
 - 有 無
 - (「有」にチェックした場合、該当するもの全てにチェック)
 - 定期的又は随時の報告の求め
 - 委託事業者に対する監査
 - その他(_____)

- ◆ ガイドラインⅢ 4 (2)ア①に掲げる以下の項目について達成状況確認の有無

→ ■有 □無

(「有」にチェックした場合、該当するもの全てにチェック)

(共通)

- 調査票の誤送付等の状況
- 調査項目別の未記入及び不備の状況
- 調査開始時から調査期限までの一定の時点における回収状況
- 照会対応の状況及び効果(疑義再照会率等)
- 督促の実施状況及び効果(督促後回収率等)
- 収集したデータ(調査対象名簿、個別データ、集計データ等)の管理状況

(調査員調査のみ)

- 調査員の確保及び受託事業者の業務管理体制
- 調査員への指導状況
- 報告者への訪問状況
- 不在等の場合における再訪問の実施状況

- ◆ ガイドラインⅢ 4 (3)に掲げる事項を仕様書等において定めているか

→ ■定めている □定めていない

↳ (理由:)

- ◆ ガイドラインⅢ 5 (1)に掲げる再委託に関する禁止事項を遵守し、再委託の条件、手続、再委託先への業務指示の方法等について、契約書等に明記しているか。

→ ■している □していない

↳ (理由:)

[地方公共団体の履行確認]

(地方公共団体を経由して調査を実施している場合、以下についてチェック)

i) 地方公共団体における適切な業務実施確保のために採っている措置

- ◆ 調査の実施状況把握のために採っている措置の有無 → ■有 □無

(「有」にチェックした場合、該当するもの全てにチェック)

- ■定期的又は随時の連絡確認、打合せの実施
- 現場に職員を派遣しての実施状況の把握
 - 業務の節目及び完了時の報告聴取
 - その他 ()

ii) 国・地方公共団体任命の調査員の適切な業務実施確保のために採っている措置

- ◆ 調査員設置状況の把握の有無（名簿等の提出を受けている等）→ 有 無
- ◆ 国から地方公共団体に手引等により求めている措置の有無 → 有 無
 （「有」にチェックした場合、該当するものすべてにチェック）
 - 研修等を通じ、正しい調査方法等の理解徹底
 - 指導員等の巡回による実施状況の把握
 - 現場に職員を派遣しての実施状況の把握
 - 業務の節目及び完了時の報告聴取
 - その他（ ）
- ◆ 国が地方公共団体を介さず直接行う実施状況把握調査の有無 → 有 無
 （「有」にチェックした場合、具体的な内容を記入）

[]

③ 調査・集計方法の透明性

i) 統計調査の精度に関する情報の公開

- ◆ 基幹統計調査に関する情報の公開
 総務省が基幹統計調査を対象に統計精度に関する情報の公表状況を調査して、統計委員会に報告した「統計精度に関する検査（統計精度検査）の標準検査（見える化状況検査）」（平成 29 年実施。平成 30 年 3 月フォローアップ）の評価事項に対する自己点検の結果

①標本設計		②調査方法 (データ収集方法)		③集計・推計 方法		④標本誤差 (標本調査のみ)		⑤非標本誤差		⑥他統計との 比較・分析	
H30.3	H31.2	H30.3	H31.2	H30.3	H31.2	H30.3	H31.2	H30.3	H31.2	H30.3	H31.2
2	2	2	2	2	2	—	—	1	1	1	1

※ 平成 30 年 3 月のフォローアップ以降に改善している場合は、それを踏まえたスコアを記載。なお、「H30.3」欄は総務省において記載

改善した部分について報告（ホームページ掲載の新旧を添付のこと）

[]

ii) 業務マニュアル等の整備状況

- ◆ 担当者が異動しても手順やノウハウが継承され統計の品質が確保されるよう、統計作成上のポイントや手順等が整理された文書（名称、体裁は問わない）の有無→ 有 無
 （「有」にチェックした場合）
 - 対象業務（全般、企画、標本抽出、実査、審査、集計、公表等）
 （全般）
 - 内容を見直しているか
 - 定期的実施（実施時期 調査実施後)
 - 不定期実施 ()
 - その他 ()

④ プロセスごとの管理者の役割

i) 課室長級の管理者は、企画、実査、審査、疑義照会、集計、公表の各プロセスにおいて、どのような場面で関与しているのか

各プロセスにおいて、課における意思決定に際し、監督・助言を行う等、課の最終決定権者として関与。

ii) 部局長級の管理者は、企画、実査、審査、疑義照会、集計、公表の各プロセスにおいて、どのような場面で関与しているのか

企画及び公表において、部局における意思決定に際し、監督・助言を行う等、部局の最終決定権者として関与。その他のプロセスにおいても、適宜、情報提供を受け、意思決定等を行う。

⑤ 結果数値の妥当性に関する外部(府省外)からの指摘

i) 外部からの、結果数値への疑義等の指摘の状況

◆ 外部からの指摘の有無 → 有 無
 (「有」にチェックした場合)
 → 指摘を踏まえ、訂正した件数(過去5年間)

区分	26年度	27年度	28年度	29年度	30年度
件数					

(注)「30年度」は、平成30年4月から31年2月までの件数

ii) 外部からの指摘への対応ルール

◆ 外部からの指摘があった場合、事実関係を把握し、適切に対応するルールの有無
 → 有 無
 (「有」にチェックした場合、その具体的内容を記載。別途、現物を提出してください。)
 (「集計結果等の訂正に係る対応について」(平成25年12月19日統計局長決定))

3 不適切事案の発生時対応に係る取組

① 必要なデータの保存

i) 調査票情報、調査関係書類等に係る保管期限の定めの有無及び保管期限

データの種類	有無	保管期限の定めの有無	保管期限(「有」の場合)	期間満了後の措置
(1)-1 調査票情報 (記入済調査票)	<input checked="" type="checkbox"/> 有 <input type="checkbox"/> 無	<input checked="" type="checkbox"/> 有⇒ <input checked="" type="checkbox"/> 調査規則 <input checked="" type="checkbox"/> 文書管理規則 <input type="checkbox"/> 無	<input type="checkbox"/> 永年 <input checked="" type="checkbox"/> 所定の期間(3年) <input type="checkbox"/> 1年未満	<input type="checkbox"/> 移管 <input checked="" type="checkbox"/> 破棄
(1)-2 調査票情報 (調査票の内容を記録した電磁的記録媒体)	<input checked="" type="checkbox"/> 有 <input type="checkbox"/> 無	<input checked="" type="checkbox"/> 有⇒ <input checked="" type="checkbox"/> 調査規則 <input checked="" type="checkbox"/> 文書管理規則 <input type="checkbox"/> 無	<input checked="" type="checkbox"/> 永年 <input type="checkbox"/> 所定の期間(年) <input type="checkbox"/> 1年未満	<input type="checkbox"/> 移管 <input type="checkbox"/> 破棄
(1)-3 調査票情報	<input type="checkbox"/> 有	<input type="checkbox"/> 有⇒ <input type="checkbox"/> 調査規則	<input type="checkbox"/> 永年	<input type="checkbox"/> 移管

(その他)	<input checked="" type="checkbox"/> 無	<input type="checkbox"/> 文書管理規則 <input type="checkbox"/> 無	<input type="checkbox"/> 所定の期間(年) <input type="checkbox"/> 1年未満	<input type="checkbox"/> 破棄
(2) 調査関係書類	<input checked="" type="checkbox"/> 有 <input type="checkbox"/> 無	<input checked="" type="checkbox"/> 有⇒ <input type="checkbox"/> 調査規則 <input checked="" type="checkbox"/> 文書管理規則 <input type="checkbox"/> 無	<input type="checkbox"/> 永年 <input checked="" type="checkbox"/> 所定の期間(5年) <input type="checkbox"/> 1年未満	<input type="checkbox"/> 移管 <input checked="" type="checkbox"/> 破棄
(3) 中間生成物	<input checked="" type="checkbox"/> 有 <input type="checkbox"/> 無	<input checked="" type="checkbox"/> 有⇒ <input type="checkbox"/> 調査規則 <input checked="" type="checkbox"/> 文書管理規則 <input type="checkbox"/> 無	<input type="checkbox"/> 永年 <input type="checkbox"/> 所定の期間(年) <input checked="" type="checkbox"/> 1年未満	<input type="checkbox"/> 移管 <input checked="" type="checkbox"/> 破棄
(4) ドキュメント	<input checked="" type="checkbox"/> 有 <input type="checkbox"/> 無	<input checked="" type="checkbox"/> 有⇒ <input type="checkbox"/> 調査規則 <input checked="" type="checkbox"/> 文書管理規則 <input type="checkbox"/> 無	<input checked="" type="checkbox"/> 永年 <input type="checkbox"/> 所定の期間(年) <input type="checkbox"/> 1年未満	<input type="checkbox"/> 移管 <input type="checkbox"/> 破棄
(5) 行政記録情報	<input type="checkbox"/> 有 <input checked="" type="checkbox"/> 無	<input type="checkbox"/> 有⇒ <input type="checkbox"/> 調査規則 <input type="checkbox"/> 文書管理規則 <input type="checkbox"/> 無	<input type="checkbox"/> 永年 <input type="checkbox"/> 所定の期間(年) <input type="checkbox"/> 1年未満	<input type="checkbox"/> 移管 <input type="checkbox"/> 破棄
(6) メタデータ	<input checked="" type="checkbox"/> 有 <input type="checkbox"/> 無	<input checked="" type="checkbox"/> 有⇒ <input type="checkbox"/> 調査規則 <input checked="" type="checkbox"/> 文書管理規則 <input type="checkbox"/> 無	<input checked="" type="checkbox"/> 永年 <input type="checkbox"/> 所定の期間(年) <input type="checkbox"/> 1年未満	<input type="checkbox"/> 移管 <input type="checkbox"/> 破棄
(7) 母集団復元情報 (上記に掲げるものを除く)	<input type="checkbox"/> 有 <input checked="" type="checkbox"/> 無	<input type="checkbox"/> 有⇒ <input type="checkbox"/> 調査規則 <input type="checkbox"/> 文書管理規則 <input type="checkbox"/> 無	<input type="checkbox"/> 永年 <input type="checkbox"/> 所定の期間(年) <input type="checkbox"/> 1年未満	<input type="checkbox"/> 移管 <input type="checkbox"/> 破棄

- ・「調査票情報」とは、統計法第2条第11項に規定するものをいう。
- ・「調査関係書類」とは、調査票以外であって、統計調査の実段階（調査票の配布から回収に係る一連の活動という。以下同じ。）で利用する調査対象名簿、調査区地図、要図等其他関係書類で調査対象の識別を可能とするものをいう。
- ・「中間生成物」とは、集計段階等において結果表等の最終生成物が完成するまでに生成される入出力帳票、チェック済データ、マッチング済データ等、調査票情報を含んだ生成物をいう。
- ・「ドキュメント」とは、将来の利用に当たって電子化又は磁気化された調査票情報及び匿名データがどのような情報であるか示す、また活用するために必要な情報をいう。例えばデータレイアウトフォーム、符号表等の調査票情報及び匿名データと結びつけて当該データを定義するために必要な情報、また、プログラム作成のために必要な仕様等、電子計算機処理に必要な情報をいう。なお、それらの取扱要領、調査概要資料も含む。
- ・「行政記録情報」とは、統計法第2条第10項に規定するもののうち、統計法第29条第1項の規定により他の行政機関から提供を受けたものをいう。
- ・「メタデータ」とは、あるデータそのものではなく、当該データに付随するデータ自身についての関連する情報をいう。データ内容・特性の理解を助けるため、実査や集計等の統計作成の各段階における作業がどのように行われたかについての情報（調査時期、調査方法、調査対象、抽出方法、推計方法等に関する情報）もメタデータに含まれる。
- ・「母集団復元情報」とは、標本調査において母集団への復元推計を行う際に用いられる情報という。

② 発生時点での対応ルール

i) 結果数値の訂正等不適切事案発生時の対応ルール（処理方法、記録）の有無、内容

◆対応ルールの有無 → 有 無

（「有」にチェックした場合）

上記ルール等の策定時期・内容（別途、現物を提出してください）

（「集計結果等の訂正に係る対応について」（平成25年12月19日統計局長決定））

③ 行政利用の事前把握

i) 結果数値の利活用先を具体的に把握しているか

◆結果数値の利活用先を具体的に把握しているか（該当するものすべてにチェック）

- SNA、QEの作成の際に利用されている
- その他の統計の作成の際に利用されている（利用されている統計名 _____）
- 政策の立案・実施の根拠として用いられている
（政策等の名称 中小企業政策の立案（地域格差の把握のため、中小企業の開廃業率等の地方別時系列集計による各指標を利用））
- 国が給付する手当や給付金等の金額の算定根拠として用いられている
（手当等等の名称 地方消費税の清算（地方消費税の各都道府県への按分のため、都道府県別の従業者数及びサービス業対個人事業収入額を利用））
- 月例経済報告に利用されている
- その他（ _____ ）

◆結果数値の利活用先の把握方法

各府省や地方公共団体への照会、白書、新聞記事、HP情報等で把握。

4 品質向上（上記以外）に係る取組

① 統計ニーズ（行政外を含む）の把握・対応

◆ 行政機関以外の利用者（例：民間シンクタンク、研究者）からのニーズを収集する取組の有無 → ■有 □無

（「有」にチェックした場合、その実績〔過去1年間〕）

（ 総務省統計局内の研究会等 _____ ）

（参考）一般紙、業界紙、研究論文等の引用件数（1,394件）

※「[経済センサスー活動調査との合算値](#)

e-Statダウンロード件数（193,642件）

（活用度スコアリングⅠ）

◆ 統計法に基づく調査票情報等の2次的利用の状況（平成29年度）（総務省において記載）

・調査票情報の2次的利用（ _____ 138件）

※統計法32条に基づく行政機関等による2次利用、統計法33条に基づく調査票情報の提供

・オーダーメイド集計（ _____ 0件）

※統計法34条に基づき作成する統計の提供

・匿名データの提供（ _____ 0件）

※統計法35条に基づき作成される匿名データの提供

② 担当職員数、職員の能力

〔調査業務の流れ〕

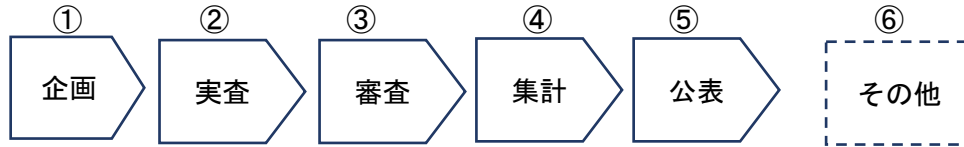

〔調査担当部局課室・係〕 ※本府省のみ記載

※下図は住宅・土地統計を例にイメージ的に便宜整理したものであり、実際の業務割り振り等とは異なる。

上段：業務内容（①～⑥で実施業務をプロット）

下段：業務量按分

〔統計局長 — 統計調査部長 — 経済統計課長〕

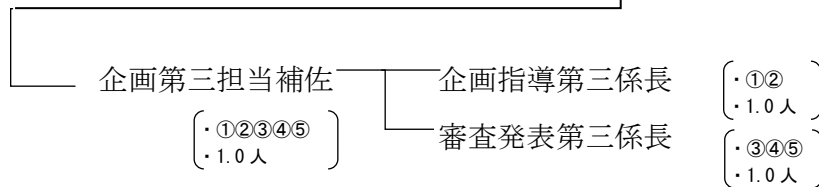

〔統計局長 — 統計作成支援課長〕

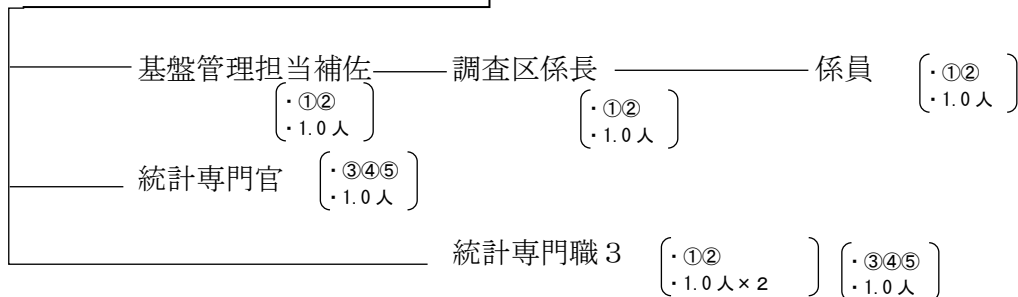

※再任用職員（時短含む）も含めて記載してください。期間業務職員は記載の必要はありません。

〔本統計の作成に従事する職員数（省令職以上を除く）〕

※時期によって職員数変動する場合、標準的な職員数となる時点で記載

業務量を按分した実員相当数	10人
従事する職員の人数（実員）	10人
うち、	
統計業務経験10年以上	8人
〃 5年以上10年未満	2人
〃 2年以上5年未満	0人
〃 2年未満	0人

期間業務職員の数 (0人)

〔担当管理職（政令職、省令職）の統計業務経験等〕

- 統計業務の経験者、修士・博士号保有者、統計検定等の合格者のいずれかに該当（3人）
 上記のいずれもなし（0人）

③ 統計作成に用いるシステムの概要、運用体制（関連システムの更新の適切性。古いシステムが使われていないか）

〔現行の審査・集計システムの概要〕

- ◆ どの業務についてシステムを用いているか（該当するものすべてにチェックし、その概要を記載）

システムを用いている業務	保有者	保有者の内製か外部発注かの別	システムの概要
<input checked="" type="checkbox"/> データのチェック・審査	<input type="checkbox"/> 国 <input checked="" type="checkbox"/> (独)統計センター <input type="checkbox"/> 民間事業者 <input type="checkbox"/> その他 ()	<input checked="" type="checkbox"/> 内製 <input type="checkbox"/> 外部発注	①データのチェックを実施するサーバー実行型バッチシステムと、エラーデータの審査・訂正を行うためのクライアント・サーバーシステム（いずれも(独)統計センターのLANに構築した内製によるシステム) ②平成25年4月～平成27年12月 ③－ ④クライアント：Windows7 サーバー：WindowsServer2012 ⑤VisualBasic.Net ⑥データベースとしてSQLServerを使用。ソフトウェアライセンスの使用は無
<input checked="" type="checkbox"/> 統計の作成・集計	<input type="checkbox"/> 国 <input checked="" type="checkbox"/> (独)統計センター <input type="checkbox"/> 民間事業者 <input type="checkbox"/> その他 ()	<input checked="" type="checkbox"/> 内製 <input type="checkbox"/> 外部発注	①汎用統計集計システム（サーバー実行型バッチシステム）と集計結果を審査するためのExcel等のアプリケーションを利用したクライアントシステム。いずれも(独)統計センターのLANに構築した内製によるシステム。 ②平成26年9月～平成27年12月 ③－ ④クライアント：Windows7 サーバー：WindowsServer2012 ⑤VisualBasic.Net ⑥データベースとしてSQLServerを使用。ソフトウェアライセンスの使用は無
<input type="checkbox"/> その他 ()	<input type="checkbox"/> 国 <input type="checkbox"/> (独)統計センター <input type="checkbox"/> 民間事業者 <input type="checkbox"/> その他 ()	<input type="checkbox"/> 内製 <input type="checkbox"/> 外部発注	

(注)「システムの概要」欄には、①主なシステム構成、②システム構築時期（いつから使用しているのか）、③（外部発注のシステムの場合）過去10年間で業者の変更あったか（同じ業者が継続的に業務を受注しているか）、④OSの種類（例：Windows10、UNIXなど）（サーバー側、クライアント側）、⑤ソースプログラムに使用している言語（COBOL、JAVAなど）の種類、⑥システムで使用しているアプリケーションの種類、ソフトウェアライセンスの使用の有無、使用している場合の有効期間などについて記載してください。これらの情報が記載されている既存資料（調達時の仕様書等）がある場合にはその資料を添付し、ここでは「別添資料参照」と記載してください。

- ◆ 当該システムを担当（開発、運用、外注管理等）している府省職員数（実員相当数）
（25人）
- ◆ システム経費（ハード、ソフト）

公表時期					
事案概要（内容/ 時期/影響）					
事案発見の端緒 （発見した者/発 見日時）					
原因					
対応（結果数値の 訂正、事案の公表 等）					
再発防止に向け 採った措置					