



## 労働力調査

<b>④回収率 の推移</b>	区 分	平成 30 年	平成 29 年	平成 28 年	平成 27 年	平成 26 年	
	調査対象数(a)	47,462	47,265	47,042	46,823	46,452	
	回収数(b)	38,296	38,669	38,674	38,315	37,966	
	回収率(b/a)	80.7	81.8	82.2	81.8	81.7	
	区 分	平成 25 年	平成 24 年	平成 23 年	平成 22 年	平成 21 年	
	調査対象数(a)	46,224	45,973	44,747	45,802	45,808	
	回収数(b)	38,451	38,867	38,098	39,033	38,929	
	回収率(b/a)	83.2	84.5	85.1	85.2	85.0	
	<p style="text-align: center;">※ 平成 23 年 3～8 月は被災三県（岩手県・宮城県・福島県）は除外</p> <p style="text-align: center;">◆ 回収数に代替標本が含まれているか → <input type="checkbox"/>含まれている <input checked="" type="checkbox"/>含まれていない</p>						
	<p>(注) 1 異なる属性的範囲を対象に調査を実施（例：世帯と企業を対象に実施）している場合は、それぞれ分けて作成してください。</p> <p>2 回収率については、以下により記載してください。</p> <p>① 1年未満の周期で行われる調査（月次調査、四半期調査等）は、平成 21 年～30 年の年平均回収率</p> <p>② 年次・隔年調査、周期調査（3年周期）は、平成 21 年～30 年における実施年の回収率（未実施年の欄には「－」を記載）。5年周期は、直近 2 回（平成 21 年以前となる場合も含む）の回収率</p>						

<b>⑤予算額</b>	<p>※推移がわかるように過去 10 年度分の予算額をグラフで整理したものをプロット（下図は、千円単位で作成したグラフのイメージ）</p> <div style="text-align: center;"> <p style="text-align: center;"><b>予算額</b></p> </div> <p>※平成 30 年度は、オンライン調査システム開発として、68,726 千円を計上</p>
-------------	--

## 2 再発防止に係る取組

<b>① チェック・審査（実査、審査、集計の各段階）</b>				
<p>i) 実査段階におけるチェック</p> <p>◆ 調査票の記載内容の確認</p> <p>実施している調査方法をチェックし、当該調査方法により得られた調査票の記載内容の確認のための取組</p> <table border="1" style="width: 100%; border-collapse: collapse;"> <tr> <td style="text-align: center;">調査方法</td> <td style="text-align: center;">調査票の記載内容の確認のための取組</td> </tr> <tr> <td style="text-align: center;">■ 調査員調査</td> <td> <input checked="" type="checkbox"/> 調査員（委託事業者の調査員を含む）・指導員による目視  <input type="checkbox"/> 委託事業者による目視  <input checked="" type="checkbox"/> 都道府県・市町村の職員による目視         </td> </tr> </table>	調査方法	調査票の記載内容の確認のための取組	■ 調査員調査	<input checked="" type="checkbox"/> 調査員（委託事業者の調査員を含む）・指導員による目視 <input type="checkbox"/> 委託事業者による目視 <input checked="" type="checkbox"/> 都道府県・市町村の職員による目視
調査方法	調査票の記載内容の確認のための取組			
■ 調査員調査	<input checked="" type="checkbox"/> 調査員（委託事業者の調査員を含む）・指導員による目視 <input type="checkbox"/> 委託事業者による目視 <input checked="" type="checkbox"/> 都道府県・市町村の職員による目視			



## 労働力調査

チェック方法	①記入漏れのチェック	25 / 25	81,400	
	②レンジチェック	0 / 0	0	
	③クロスチェック	20 / 20	41,900	
	その他			
①～③の計		45 / 45	123,300	

(注) 調査票ごとに調査事項の通し番号(1、2、…)を振って、それぞれで実施しているチェック方法に応じて記載・整理したものを添付してください。そのうち、調査票ごとに本表に掲載している所定事項(「チェック有の項目数/全項目数」「検出総数(概数)」)を記載してください。

※1 全項目数は、レンジチェックなど該当のエラーチェックの対象となり得ない事項は除外して算出してください。ただし、その場合、除外した理由を明記してください。

※2 検出総数の説明欄には、必要に応じて、検出総数がどのような値かの説明(初回チェックの検出件数、各回チェックの累計 など)を記載してください。

### 〔審査段階におけるチェック実施の考え方〕

#### ◆ エラーチェックの対象となり得ない事項としている理由

区分	考え方
記入漏れのチェック	該当なし
レンジチェック	数値以外を記入させているため
クロスチェック	調査項目として、他の項目と関連がない独立した項目のため

#### ◆ エラーチェックの対象となり得るが行っていない理由

区分	考え方
記入漏れのチェック	該当なし
レンジチェック	該当なし
クロスチェック	該当なし

#### ◆ その他のチェックを行っている場合、その内容と考え方

(内容: )

(考え方: )

### 〔検出されたものの処理について〕

#### ◆ エラーチェックで検出されたもののうち、どのような考え方で疑義照会の対象を選定しているか。

〔

記入された内容や公開情報等から判断のできない内容については、結果数値への影響等を考慮し、可能なものについて、適宜、疑義照会を行っている。

〕

#### ◆ エラーチェックで検出されたもののうち、確認、訂正、除外等の処理をしていないものはあるか。

→ ある (内容: )

ない

### 〔審査段階におけるチェックのルール化〕

#### ◆ 他の機関(統計センター、地方公共団体、民間事業者等)においてエラーチェックを実施している場合、チェックの方法(レンジチェック、クロスチェック等)や内容(レンジの幅

## 労働力調査

等)は、マニュアル、指示書、仕様書等に定めてエラーチェック実施機関に統一的に示しているか。

- チェックの方法、内容ともに定めている  
 チェックの方法のみ定めている  
 定めていない (地方公共団体、受託業者等の判断により実施)

### iii) 集計段階におけるチェック

- ◆ 集計された集計表の正確性を確保するため、チェックを実施しているか

- 実施している  
↳  システム・プログラムによるチェック  
 目視によるチェックのみ実施 (理由: )  
 実施していない  
↳ (理由: )

(システム・プログラムによるチェックを実施している場合)

(「実施している」場合、該当するものすべてにチェック)

#### ○基本集計

チェックの方法	実施状況の有無	理由
表内検算 (表内で論理矛盾がないか)	<input checked="" type="checkbox"/> 有 → 39表/39表 <input type="checkbox"/> 無	
表間照合 (表間で論理矛盾がないか)	<input checked="" type="checkbox"/> 有 → 43表/43表 <input type="checkbox"/> 無	
時系列チェック (過去の結果との比較)	<input checked="" type="checkbox"/> 有 → 43表/43表 <input type="checkbox"/> 無	
関連統計との比較 (民間データ等他のデータとの比較)	<input checked="" type="checkbox"/> 有 → 1表/1表 <input type="checkbox"/> 無	

#### ○詳細集計

チェックの方法	実施状況の有無	理由
表内検算 (表内で論理矛盾がないか)	<input checked="" type="checkbox"/> 有 → 46表/46表 <input type="checkbox"/> 無	
表間照合 (表間で論理矛盾がないか)	<input checked="" type="checkbox"/> 有 → 45表/45表 <input type="checkbox"/> 無	
時系列チェック (過去の結果との比較)	<input checked="" type="checkbox"/> 有 → 46表/46表 <input type="checkbox"/> 無	
関連統計との比較 (民間データ等他のデータとの比較)	<input type="checkbox"/> 有 → 0表/0表 <input checked="" type="checkbox"/> 無	

(注)「実施状況の有無」欄は、チェックの方法が適用可能な集計表の数を分母 (右側) に、そのうちチェックを行っている集計表の数を分子 (左側) に記載してください。また、分母と分子の集計表の数に差がある場合はその理由を「理由」欄に記載してください。

#### 〔集計段階におけるチェックのルール化〕

- ◆ 他の機関 (統計センター、地方公共団体、民間事業者等) においてエラーチェックを実施している場合、チェックの方法 (表内検算、表間照合等) や内容 (表間照合を実施する項目等) は、マニュアル、指示書、仕様書等に定めてエラーチェック実施機関に統一的に示して

労働力調査

いるか。

- チェックの方法、内容ともに定めている
- チェックの方法のみ定めている
- 定めていない（地方公共団体、受託業者等の判断により実施）

② 委託事業者、地方公共団体の履行確認

〔委託事業者の履行確認〕

（委託事業者を経由して調査を実施している場合、以下にチェック）

i) 「統計調査における民間事業者の活用に係るガイドライン」（平成17年3月31日各府省統計  
主管課長等会議申合せ）（以下本項において「ガイドライン」という。）の実施状況

- ◆ 委託対象業務（ ）
- ◆ 業務遂行能力等を踏まえた選定方法となっているか（ガイドラインⅢ 1ウ）
  - 価格による競争入札方式
  - 総合評価落札方式
  - その他の選定方法（ ）
- ◆ 業務の実施状況把握のために採っている措置の有無（ガイドラインⅢ 4 (2)ア）
  - 有  無
  - （「有」にチェックした場合、該当するもの全てにチェック）
  - 定期的又は随時の報告の求め
  - 委託事業者に対する監査
  - その他（ ）
- ◆ ガイドラインⅢ 4 (2)ア①に掲げる以下の項目について達成状況確認の有無
  - 有  無
  - （「有」にチェックした場合、該当するもの全てにチェック）
  - （共通）
  - 調査票の誤送付等の状況
  - 調査項目別の未記入及び不備の状況
  - 調査開始時から調査期限までの一定の時点における回収状況
  - 照会対応の状況及び効果（疑義再照会率等）
  - 督促の実施状況及び効果（督促後回収率等）
  - 収集したデータ（調査対象名簿、個別データ、集計データ等）の管理状況
  - （調査員調査のみ）
  - 調査員の確保及び受託事業者の業務管理体制
  - 調査員への指導状況
  - 報告者への訪問状況
  - 不在等の場合における再訪問の実施状況
- ◆ ガイドラインⅢ 4 (3)に掲げる事項を仕様書等において定めているか
  - 定めている  定めていない
  - ↳（理由： ）
- ◆ ガイドラインⅢ 5 (1)に掲げる再委託に関する禁止事項を遵守し、再委託の条件、手続、再委託先への業務指示の方法等について、契約書等に明記しているか。
  - している  していない
  - ↳（理由： ）

労働力調査

〔地方公共団体の履行確認〕

(地方公共団体を経由して調査を実施している場合、以下についてチェック)

i) 地方公共団体における適切な業務実施確保のために採っている措置

- ◆ 調査の実施状況把握のために採っている措置の有無 → 有 無  
(「有」にチェックした場合、該当するもの全てにチェック)
- 定期的又は随時の連絡確認、打合せの実施
- 現場に職員を派遣しての実施状況の把握
- 業務の節目及び完了時の報告聴取
- その他 ( )

ii) 国・地方公共団体任命の調査員の適切な業務実施確保のために採っている措置

- ◆ 調査員設置状況の把握の有無 (名簿等の提出を受けている等) → 有 無
- ◆ 国から地方公共団体に手引等により求めている措置の有無 → 有 無  
(「有」にチェックした場合、該当するものすべてにチェック)
- 研修等を通じ、正しい調査方法等の理解徹底
- 指導員等の巡回による実施状況の把握
- 現場に職員を派遣しての実施状況の把握
- 業務の節目及び完了時の報告聴取
- その他 ( )

- ◆ 国が地方公共団体を介さず直接行う実施状況把握調査の有無 → 有 無  
(「有」にチェックした場合、具体的な内容を記入)

調査客体へのアンケート調査を定期的実施。

③ 調査・集計方法の透明性

i) 統計調査の精度に関する情報の公開

- ◆ 基幹統計調査に関する情報の公開

総務省が基幹統計調査を対象に統計精度に関する情報の公表状況を調査して、統計委員会に報告した「統計精度に関する検査(統計精度検査)の標準検査(見える化状況検査)」(平成29年実施。平成30年3月フォローアップ)の評価事項に対する自己点検の結果

①標本設計		②調査方法 (データ収集方法)		③集計・推計 方法		④標本誤差 (標本調査のみ)		⑤非標本誤差		⑥他統計との 比較・分析	
H30.3	H31.2	H30.3	H31.2	H30.3	H31.2	H30.3	H31.2	H30.3	H31.2	H30.3	H31.2
3	3	2	2	2	2	3	3	2	2	2	2

※ 平成30年3月のフォローアップ以降に改善している場合は、それを踏まえたスコアを記載。なお、「H30.3」欄は総務省において記載

改善した部分について報告(ホームページ掲載の新旧を添付のこと)

## 労働力調査

### ii) 業務マニュアル等の整備状況

- ◆ 担当者が異動しても手順やノウハウが継承され統計の品質が確保されるよう、統計作成上のポイントや手順等が整理された文書（名称、体裁は問わない）の有無 → 有 無  
（「有」にチェックした場合）
- 対象業務（全般、企画、標本抽出、実査、審査、集計、公表等）  
（全般 \_\_\_\_\_）
- 内容を見直しているか
  - 定期的実施（実施時期 \_\_\_\_\_）
  - 不定期実施（調査事項の変更、結果表の変更等に応じて見直し）
  - その他（ \_\_\_\_\_）

### ④ プロセスごとの管理者の役割

#### i) 課室長級の管理者は、企画、実査、審査、疑義照会、集計、公表の各プロセスにおいて、どのような場面で関与しているのか

各プロセスにおいて、課室における意思決定に際し、監督・助言を行う等、課室の最終決定権者として関与。

#### ii) 部局長級の管理者は、企画、実査、審査、疑義照会、集計、公表の各プロセスにおいて、どのような場面で関与しているのか

企画及び公表において、部局における意思決定に際し、監督・助言を行う等、部局の最終決定権者として関与。その他のプロセスにおいても、適宜、情報提供を受け、意思決定等を行う。

### ⑤ 結果数値の妥当性に関する外部(府省外)からの指摘

#### i) 外部からの、結果数値への疑義等の指摘の状況

- ◆ 外部からの指摘の有無 → 有 無  
（「有」にチェックした場合）
- 指摘を踏まえ、訂正した件数（過去5年間）

区分	26年度	27年度	28年度	29年度	30年度
件数					

（注）「30年度」は、平成30年4月から31年2月までの件数

#### ii) 外部からの指摘への対応ルール

- ◆ 外部からの指摘があった場合、事実関係を把握し、適切に対応するルールの有無  
→ 有 無

（「有」にチェックした場合、その具体的内容を記載。別途、現物を提出してください。）

「集計結果等の訂正に係る対応について」（平成25年12月19日統計局長決定）



3 不適切事案の発生時対応に係る取組

① 必要なデータの保存				
i) 調査票情報、調査関係書類等に係る保管期限の定めの有無及び保管期限				
データの種類	有無	保管期限の定めの有無	保管期限 (「有」の場合)	期間満了後の措置
(1)-1 調査票情報 (記入済調査票)	<input checked="" type="checkbox"/> 有 <input type="checkbox"/> 無	<input checked="" type="checkbox"/> 有⇒ <input checked="" type="checkbox"/> 調査規則 <input checked="" type="checkbox"/> 文書管理規則 <input type="checkbox"/> 無	<input type="checkbox"/> 永年 <input checked="" type="checkbox"/> 所定の期間( 1年) <input type="checkbox"/> 1年未満	<input type="checkbox"/> 移管 <input checked="" type="checkbox"/> 破棄
(1)-2 調査票情報 (調査票の内容を記録した電磁的記録媒体) ※母集団復元情報を含む	<input checked="" type="checkbox"/> 有 <input type="checkbox"/> 無	<input checked="" type="checkbox"/> 有⇒ <input checked="" type="checkbox"/> 調査規則 <input checked="" type="checkbox"/> 文書管理規則 <input type="checkbox"/> 無	<input checked="" type="checkbox"/> 永年 <input type="checkbox"/> 所定の期間( 年) <input type="checkbox"/> 1年未満	<input type="checkbox"/> 移管 <input type="checkbox"/> 破棄
(1)-3 調査票情報 (その他)	<input type="checkbox"/> 有 <input checked="" type="checkbox"/> 無	<input type="checkbox"/> 有⇒ <input type="checkbox"/> 調査規則 <input type="checkbox"/> 文書管理規則 <input type="checkbox"/> 無	<input type="checkbox"/> 永年 <input type="checkbox"/> 所定の期間( 年) <input type="checkbox"/> 1年未満	<input type="checkbox"/> 移管 <input type="checkbox"/> 破棄
(2) 調査関係書類	<input checked="" type="checkbox"/> 有 <input type="checkbox"/> 無	<input checked="" type="checkbox"/> 有⇒ <input type="checkbox"/> 調査規則 <input checked="" type="checkbox"/> 文書管理規則 <input type="checkbox"/> 無	<input type="checkbox"/> 永年 <input checked="" type="checkbox"/> 所定の期間( 1年) <input type="checkbox"/> 1年未満	<input type="checkbox"/> 移管 <input checked="" type="checkbox"/> 破棄
(3) 中間生成物	<input checked="" type="checkbox"/> 有 <input type="checkbox"/> 無	<input checked="" type="checkbox"/> 有⇒ <input type="checkbox"/> 調査規則 <input checked="" type="checkbox"/> 文書管理規則 <input type="checkbox"/> 無	<input type="checkbox"/> 永年 <input type="checkbox"/> 所定の期間( 年) <input checked="" type="checkbox"/> 1年未満	<input type="checkbox"/> 移管 <input checked="" type="checkbox"/> 破棄
(4) ドキュメント	<input checked="" type="checkbox"/> 有 <input type="checkbox"/> 無	<input checked="" type="checkbox"/> 有⇒ <input type="checkbox"/> 調査規則 <input checked="" type="checkbox"/> 文書管理規則 <input type="checkbox"/> 無	<input checked="" type="checkbox"/> 永年 <input type="checkbox"/> 所定の期間( 年) <input type="checkbox"/> 1年未満	<input type="checkbox"/> 移管 <input type="checkbox"/> 破棄
(5) 行政記録情報	<input type="checkbox"/> 有 <input checked="" type="checkbox"/> 無	<input type="checkbox"/> 有⇒ <input type="checkbox"/> 調査規則 <input type="checkbox"/> 文書管理規則 <input type="checkbox"/> 無	<input type="checkbox"/> 永年 <input type="checkbox"/> 所定の期間( 年) <input type="checkbox"/> 1年未満	<input type="checkbox"/> 移管 <input type="checkbox"/> 破棄
(6) メタデータ	<input checked="" type="checkbox"/> 有 <input type="checkbox"/> 無	<input checked="" type="checkbox"/> 有⇒ <input type="checkbox"/> 調査規則 <input checked="" type="checkbox"/> 文書管理規則 <input type="checkbox"/> 無	<input checked="" type="checkbox"/> 永年 <input type="checkbox"/> 所定の期間( 年) <input type="checkbox"/> 1年未満	<input type="checkbox"/> 移管 <input type="checkbox"/> 破棄
(7) 母集団復元情報 (上記に掲げるものを除く)	<input type="checkbox"/> 有 <input checked="" type="checkbox"/> 無	<input type="checkbox"/> 有⇒ <input type="checkbox"/> 調査規則 <input type="checkbox"/> 文書管理規則 <input type="checkbox"/> 無	<input type="checkbox"/> 永年 <input type="checkbox"/> 所定の期間( 年) <input type="checkbox"/> 1年未満	<input type="checkbox"/> 移管 <input type="checkbox"/> 破棄

・「調査票情報」とは、統計法第2条第11項に規定するものをいう。  
 ・「調査関係書類」とは、調査票以外であって、統計調査の実査段階（調査票の配布から回収に係る一連の活動という。以下同じ。）で利用する調査対象名簿、調査区地図、要図等その他関係書類で調査対象の識別を可能とするものをいう。  
 ・「中間生成物」とは、集計段階等において結果表等の最終生成物が完成するまでに生成される入出力帳票、チェック済データ、マッチング済データ等、調査票情報を含んだ生成物をいう。  
 ・「ドキュメント」とは、将来の利用に当たって電子化又は磁気化された調査票情報及び匿名データがどのような情報であるか示す、また活用するために必要な情報をいう。例えばデータレイアウトフォーム、符号表等の調査票情報及び匿名データと結びつけて当該データを定義するために必要な情報、また、プログラム作成のために必要な仕様等、電子計算機処理に必要な情報をいう。なお、それらの取扱要領、調査概要資料も含む。  
 ・「行政記録情報」とは、統計法第2条第10項に規定するもののうち、統計法第29条第1項の規定により他の行政機関から提供を受けたものをいう。  
 ・「メタデータ」とは、あるデータそのものではなく、当該データに付随するデータ自身についての関連する情報をいう。データ内容・特性の理解を助けるため、実査や集計等の統計作成の各段階における作業が

## 労働力調査

どのように行われたかについての情報（調査時期、調査方法、調査対象、抽出方法、推計方法等に関する情報）もメタデータに含まれる。

・「母集団復元情報」とは、標本調査において母集団への復元推計を行う際に用いられる情報いう。

### ② 発生時点での対応ルール

#### i) 結果数値の訂正等不適切事案発生時の対応ルール（処理方法、記録）の有無、内容

◆対応ルールの有無 →  有  無

（「有」にチェックした場合）

上記ルール等の策定時期・内容（別途、現物を提出してください）

（「集計結果等の訂正に係る対応について」（平成 25 年 12 月 19 日統計局長決定））

### ③ 行政利用の事前把握

#### i) 結果数値の利活用先を具体的に把握しているか

◆結果数値の利活用先を具体的に把握しているか（該当するものすべてにチェック）

SNA、QEの作成の際に利用されている

その他の統計の作成の際に利用されている（利用されている統計名：家計調査）

政策の立案・実施の根拠として用いられている

（政策等の名称：「未来投資戦略 2018」，「まち・ひと・しごと創世総合戦略」，  
「第 4 次男女共同参画基本計画」等）

国が給付する手当や給付金等の金額の算定根拠として用いられている

（手当等等の名称）

月例経済報告に利用されている

その他（各種白書）

◆結果数値の利活用先の把握方法

（結果数値の利活用先との連絡、HP 情報等で把握。）

4 品質向上（上記以外）に係る取組

① 統計ニーズ（行政外を含む）の把握・対応
<p>◆ 行政機関以外の利用者（例：民間シンクタンク、研究者）からのニーズを収集する取組の有無 → <input checked="" type="checkbox"/>有 <input type="checkbox"/>無                  （「有」にチェックした場合、その実績〔過去1年間〕）                  （ エコノミスト向け説明会、総務省統計局内の研究会等 ）</p> <p>（参考）一般紙、業界紙、研究論文等の引用件数（4,579件）                  e-Statダウンロード件数（480,388件）                  （活用度スコアリングⅠ）</p> <p>◆ 統計法に基づく調査票情報等の2次的利用の状況（平成29年度）（総務省において記載）</p> <ul style="list-style-type: none"> <li>・ 調査票情報の2次的利用（ 48件）                      ※統計法32条に基づく行政機関等による2次利用、統計法33条に基づく調査票情報の提供</li> <li>・ オーダーメイド集計（ 2件）                      ※統計法34条に基づき作成する統計の提供</li> <li>・ 匿名データの提供（ 2件）                      ※統計法35条に基づき作成される匿名データの提供</li> </ul>

労働力調査

② 担当職員数、職員の能力

〔調査業務の流れ〕

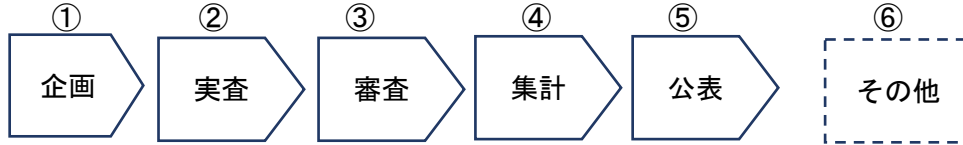

〔調査担当部局課室・係〕 ※本府省のみ記載

※下図は住宅・土地統計を例にイメージ的に便宜整理したものであり、実際の業務割り振り等とは異なる。

上段：業務内容（①～⑥で実施業務をプロット）  
下段：業務量按分

〔統計局長 — 統計調査部長 — 国勢統計課長 — 労働力人口統計室長〕

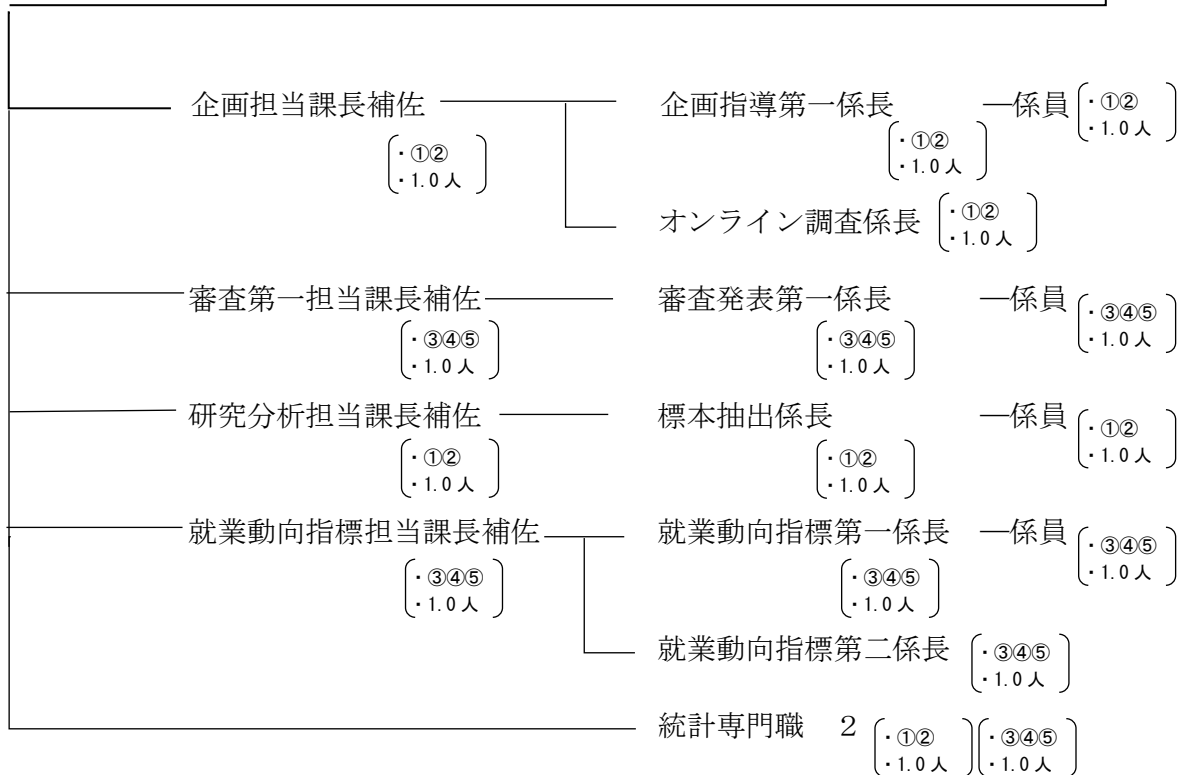

※再任用職員（時短含む）も含めて記載してください。期間業務職員は記載の必要はありません。

〔本統計の作成に従事する職員数（省令職以上を除く）〕

※時期によって職員数変動する場合、標準的な職員数となる時点で記載

業務量を按分した実員相当数	16人
従事する職員の人数（実員）	16人
うち、	
統計業務経験10年以上	10人
"    5年以上10年未満	5人
"    2年以上5年未満	1人
"    2年未満	0人

労働力調査

期間業務職員の数 ( 0人)

〔担当管理職（政令職、省令職）の統計業務経験等〕

- 統計業務の経験者、修士・博士号保有者、統計検定等の合格者のいずれかに該当（1人）
- 上記のいずれもなし（0人）

③ 統計作成に用いるシステムの概要、運用体制（関連システムの更新の適切性。古いシステムが使われていないか）

〔現行の審査・集計システムの概要〕

- ◆ どの業務についてシステムを用いているか（該当するものすべてにチェックし、その概要を記載）

システムを用いている業務	保有者	保有者の内製か外部発注かの別	システムの概要
<input checked="" type="checkbox"/> データのチェック・審査	<input type="checkbox"/> 国 <input checked="" type="checkbox"/> (独)統計センター <input type="checkbox"/> 民間事業者 <input type="checkbox"/> その他 ( )	<input checked="" type="checkbox"/> 内製 <input type="checkbox"/> 外部発注	①データチェックの実施、エラーデータの審査・訂正を行うためのクライアント・サーバーシステム((独)統計センターのLANに構築した内製によるシステム) ②平成29年12月 ③ー ④クライアント:Windows10 サーバー:WindowsServer2012 ⑤VisualBasic .Net ⑥データベースとしてSQL Serverを使用 ソフトウェアライセンスの使用は無
<input checked="" type="checkbox"/> 統計の作成・集計	<input type="checkbox"/> 国 <input checked="" type="checkbox"/> (独)統計センター <input type="checkbox"/> 民間事業者 <input type="checkbox"/> その他 ( )	<input checked="" type="checkbox"/> 内製 <input type="checkbox"/> 外部発注	①統計集計システム(サーバー実行型バッチシステム)と集計結果を審査するためのExcel等のアプリケーションを利用したクライアントシステム。いずれも(独)統計センターのLANに構築した内製によるシステム ②平成29年12月 ③ー ④クライアント:Windows10 サーバー:WindowsServer2012 ⑤VisualBasic .Net ⑥ソフトウェアライセンスの使用は無
<input type="checkbox"/> その他 ( )	<input type="checkbox"/> 国 <input type="checkbox"/> (独)統計センター <input type="checkbox"/> 民間事業者 <input type="checkbox"/> その他 ( )	<input type="checkbox"/> 内製 <input type="checkbox"/> 外部発注	

(注)「システムの概要」欄には、①主なシステム構成、②システム構築時期(いつから使用しているのか)、③(外部発注のシステムの場合)過去10年間で業者の変更あったか(同じ業者が継続的に業務を受注しているか)、④OSの種類(例:Windows10,UNIXなど)(サーバー側、クライアント側)、⑤ソースプログラムに使用している言語(COBOL, JAVAなど)の種類、⑥システムで使用しているアプリケーションの種類、ソフトウェアライセンスの使用の有無、使用している場合の有効期間などについて記載してください。これらの情報が記載されている既存資料(調達時の仕様書等)があ



労働力調査

5 過去5年間（平成26年1月～30年12月）における結果数値の訂正等事案の有無の状況

○ 結果数値の訂正等による正誤表情報の公表・提供

無

有 (↓ (具体内容))

◆ 過去5年間の公表件数： 2件

◆ 直近から遡って5事例を記載

(注) 公表した正誤表情報に関する資料を添付してください。

公表時期	H27. 3. 27	H26. 7. 22			
事案概要（内容/時期/影響）	労働力調査年報 平成 25 年報掲載の一つの表において表題及び様式が誤っていたため訂正	集計に使用している「人口推計」の数値が誤っていたことに伴う「労働力調査」の平成 26 年 4 月分及び 5 月分の公表値の訂正			
事案発見の端緒（発見した者/発見日時）	統計局審査担当者/H27. 2	統計局人口推計担当/H26. 7			
原因	様式の作成誤り	「人口推計」が使用しているデータの一部欠落			
対応（結果数値の訂正、事案の公表等）	HP の訂正、訂正後の結果表の送付及び正誤表の公表	再集計し、正誤表とともに公表			
再発防止に向け採った措置	表題及び様式についても厳重にチェックするよう、チェックの強化	人口推計担当におけるデータ欠落防止等のチェックの強化			