

# 総務省

S O U M U S H O

皆さまの暮らし応援情報誌



MIC

Ministry of  
Internal Affairs and  
Communications

10 月号

2018 October

Vol.214

[特集]

10月15日(月)~21日(日)は

行政相談  
週間です!

10月の花:キンモクセイ  
花言葉は「謙虚」  
「気高い人」など

地方のかがやき

大名行列が往来した参勤交代の宿場町  
歴史を物語る景観と住民のおもてなしが  
町のにぎわいを創る

岡山県 | 矢掛町

MIC MONTHLY MAGAZINE





発行：総務省  
〒100-8926 東京都千代田区霞が関2-1-2  
(中央合同庁舎第2号館)  
Tel. 03-5253-5111 (代表)

## 10

Vol.214 | 2018 October

### CONTENTS

23	22	21	20	19	18	14	08	07	06	05	04
ICT・郵便分野における日露間の連携強化に向けた取組	MIC NEWS 05 平成30年度過疎地域自立活性化優良事例表彰	MIC NEWS 04 総務省「こども震が関見学ツアー」を開催しました！	MIC NEWS 03 来年、参議院議員通常選挙が変わります！	MIC NEWS 02 新4K8K衛星放送の視聴を「希望の皆さま」に準備は進んでいますか？	MIC NEWS 01 10月18日は「統計の日」	岡山県 矢掛町 地方のかがやき	行政相談週間には、「二口合同行政相談所」が開設されます！	身近な場所で相談したい！	相談方法は？	どんなことが相談できるの？	10月15日(月)～21日(日)は行政相談週間です！



今月の  
総務省  
Monthly MIC

**お役立ち**  
ツール  
Useful tool

マイナンバーカードを賢く使う  
「マイキープラットフォーム」

マイキーくん

皆さん、マイナンバーカード(個人番号カード)をお持ちですか？

マイナンバーカードに搭載された電子証明書(公的個人認証)を利用してインターネットで「マイキープラットフォーム」にアクセスし「マイキーID」を登録すると、便利なサービスを利用できます。

例えば、図書館やスポーツ施設など複数の公共施設の利用者カードをマイナンバーカード1枚にまとめることができます。また、

●マイキープラットフォーム  
<https://id.mykey.soumu.go.jp/mykey/html/MKCAS010.jsp>

クレジットカードや航空会社、携帯電話などのポイントやマイルを「自治体ポイント」に交換して、地域の美術館・博物館、商店街、公共交通機関などで使用することも可能です。

さあ、皆さん、「マイキープラットフォーム」にアクセスして、スマートライフを始めましょう！

(なお、「マイキープラットフォーム」では、マイナンバーを使うことはありませんし、マイナンバーカードに情報を保存することもありません。)

今月のテーマ  
**狛犬**

秋は実りの季節です。各地で収穫のお祭りなどが行われることから、神社に足を運ぶ人も多いと思います。そこで迎えてくれるのは、参道の狛犬。全国を見渡すと、実に様々な狛犬が鎮座しています。今回は、その一部をご紹介します。

## なじみのものでもこんなに違う！ 日本全国「特色」MAP

**青森～岩木山神社**  
1体は上向きに、もう1体は下向きになって、玉垣にしがみついているのが特徴。角柱と狛犬は、一つの石を削って造られたのだとか。頭を上にした狛犬は金運アップ、頭を下にした狛犬は恋愛運アップのご利益があると伝えられる。

**長崎～鎮西大社 諏訪神社**  
境内の蛭子(むろこ)社に置かれる、頭に皿のあるカッパ狛犬。ご祭神の蛭子の神は、水に係る願事成就の神とされ、カッパはこの蛭子の神の使いとされる。水をかけて心願を祈願する。

**千葉～成田山新勝寺**  
嘉永3年(1850)年に江戸町火消し(地域の消防組織)から奉納された鋳物製の狛犬。金色の巻き毛やたい爪など、鋳物ならではの細かい表現が特徴。新勝寺の境内にはこのほかにも、町民から奉納された狛犬が8対ある。

**京都～田中神社(伏見)**  
境内にあった大きなクスノキを切った際に、その木を使って造られた木製の狛犬ならぬ狛馬。この神社は「馬の神様」とされており、近くに京都競馬場もあることから勝ち馬祈願としてお参りする人が多い。

**大分～伊美別宮社**  
境内の三の鳥居前に鎮座する、頭に灯籠を載せたオカッパ頭の狛犬。皇紀2600年(昭和15年)を記念して奉納されたもので、足かけ78年も突願で灯籠を支え続けている。

あらゆる行政分野の  
困りごとを相談できるよ。  
昨年度は約16万件の  
相談を受け付けたよ。

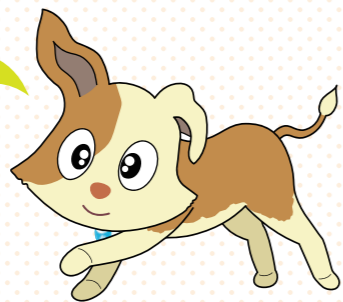

# どんなことが 相談できるの?

医療保険・年金、雇用、道路、社会福祉、交通機関など、いろいろな行政分野の相談に対応しています。また、担当の行政機関が不明で、どこに相談してよいか分からない問題にも対応します。無料で相談でき、秘密は固く守られます。

**雇用**  
例 労働条件を改善するよう  
会社を指導してほしい。



**道路**  
例 国道に危険な箇所が  
あるので早く改修してほしい。



**社会福祉**  
例 生活保護の受給資格に  
ついて教えてほしい。



**相談窓口**  
例 手続や申請をどこに  
したらよいか分からないので  
教えてほしい。



**医療保険・年金**  
例 国民年金や厚生年金の  
被保険者資格の条件や  
受給額について教えてほしい。



**交通機関**  
例 バス停に路線図を掲示  
してほしい。

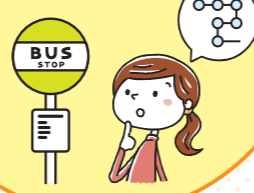

「行政相談」ってご存じですか?  
「行政相談」は、行政への苦情、意見、要望などを  
受け付けて、公正・中立の立場から解決を  
促進し、行政の改善に生かす仕組みです。  
行政相談週間には、多くの相談窓口が全国に  
特設され、様々な行政に関する苦情、  
意見・要望などのご相談を受け付けます!  
この機会に、「行政相談」をぜひご利用ください!

## 行政相談の仕組み

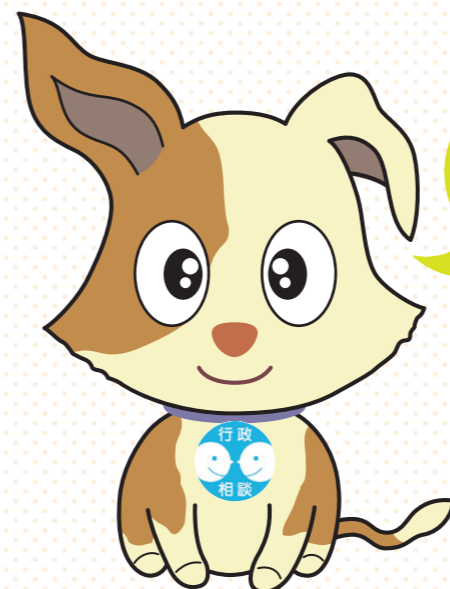

僕、キクーンです。  
役所の仕事について  
「困った」ことがあったら、  
行政相談に来てね。  
みんなの相談を「キクーン」  
そして「ワン!」ストップで  
解決するよ。

困ったら  
一人で悩まず  
行政相談



# 行政相談週間です!

10月15日(月)～21日(日)は

行政相談委員が  
相談を受け付けるよ。



身近な場所で  
相談したい!

各市(区)町村に1人以上、全国に約5,000人が配置されている  
**行政相談委員**にご相談いただけます。

行政相談委員は、国民の皆さまの身近な相談相手として、総務大臣から委嘱された民間有識者です。行政相談委員は、市(区)役所、町村役場、公民館など、身近な場所で相談を受け付けています。  
相談所の開設日や開設場所は、地域により異なりますので、お近くの総務省行政相談センター「きくみみ」(全国共通電話番号0570-090110)にお問い合わせいただくか、下記ホームページにアクセスしてご確認ください。



[http://www.soumu.go.jp/main\\_sosiki/hyouka/soudan\\_n/teirei.html](http://www.soumu.go.jp/main_sosiki/hyouka/soudan_n/teirei.html)



あなたの街の行政相談所

検索



総合行政相談所(北海道:札幌総合行政相談所)

このほか、全国の主要都市では、街なかのデパートや公共施設などで「総合行政相談所」を開設していますので、お気軽にお立ち寄りください。

総務省総合行政相談所

検索

行政相談は、全国にある

総務省行政相談センター

(愛称: **きくみみ**)で  
受け付けているよ。



相談方法は?

行政相談は、電話、インターネット、面談、手紙、FAXなど様々な方法で受け付けています。相談は、都道府県庁所在地など全国50か所にある総務省行政相談センターで受け付けます。

電話で

●電話によるご相談(行政苦情110番)

おこまりなら まるまるくじょーひゃくとおぼん

**0570-090110**(全国共通番号)

最寄りの総務省行政相談センター「きくみみ」につながります。

インターネットで

●インターネットによるご相談

メールフォームから相談できます。

行政相談受付 ネット

検索



面談、手紙、FAXで

●面談、手紙、FAXによるご相談

受付窓口はこちらをご参照ください。

行政相談 受付窓口

検索



総務省では、行政相談を国民に親しみやすく、気軽に利用してもらうため、行政相談窓口の愛称を「きくみみ」としました。

コンセプトは、〈地域社会に寄り添って一人ひとりの声を聞く〉です。

総務省行政相談センター

**きくみみ**

※総務省行政相談センターは、管区行政評価(支)局、行政評価事務所および行政監視行政相談センターの行政相談窓口の呼称です。



この機会に、行政相談をお気軽にご利用ください。待ってるよ!

行政相談週間には、ワンストップでいろいろな相談ができるよ!

# 行政相談週間には、「一日合同行政相談所」が開設されます!

## 主な一日合同行政相談所の開設一覧

都道府県	開催都市	都市名	月日	曜日	時間	開催場所
北海道	札幌市	札幌市	10月17日	水	10:30～16:00	札幌駅前通地下広場
	函館市	函館市	10月18日	木	10:00～16:00	テーオーデパート
	旭川市	旭川市	10月18日	木	10:00～16:00	イオンモール旭川駅前
	帯広市	帯広市	10月16日	火	10:30～16:00	藤丸デパート
宮城県	仙台市	仙台市	10月10日	水	10:00～15:00	せんだいメディアテーク
青森県	青森市	青森市	10月24日	水	10:30～15:00	フェスティバルシティ・アウガ
岩手県	盛岡市	盛岡市	10月16日	火	10:00～15:30	プラザおでって
秋田県	秋田市	秋田市	10月12日	金	11:00～16:00	秋田拠点センターアルヴェ
山形県	山形市	山形市	10月16日	火	10:00～15:00	山形市役所
福島県	郡山市	郡山市	10月22日	月	12:00～16:00	ショッピングモールフェスタ
埼玉県	さいたま市	さいたま市	10月18日	木	10:30～16:00	浦和コルソ
茨城県	土浦市	土浦市	10月24日	水	10:30～15:00	土浦市民会館
栃木県	宇都宮市	宇都宮市	10月19日	金	10:30～15:00	ベルモール
群馬県	高崎市	高崎市	10月11日	木	13:00～16:00	高崎市役所
千葉県	千葉市	千葉市	10月19日	金	10:00～16:00	ペリエ千葉
東京都	新宿区	新宿区	10月15日	月	10:00～16:00	新宿駅西口広場
神奈川県	横浜市	横浜市	10月16日	火	10:30～16:00	横浜新都市プラザ
新潟県	新潟市	新潟市	10月16日	火	12:30～16:30	新潟市東区プラザ
山梨県	甲府市	甲府市	10月25日	木	10:30～15:00	岡島ローヤル会館
長野県	長野市	長野市	11月 6日	火	10:00～15:00	長野市生涯学習センター
愛知県	名古屋	名古屋	10月24日	水	10:00～15:00	ナディアパーク
富山県	富山市	富山市	10月18日	木	10:00～15:00	富山市民プラザ
石川県	金沢市	金沢市	10月16日	火	10:00～16:00	近江町いちば館
岐阜県	岐阜市	岐阜市	10月12日	金	10:00～15:00	マーサ21
静岡県	静岡市	静岡市	10月16日	火	13:00～16:00	ツインメッセ静岡
三重県	津市	津市	10月31日	水	10:30～15:30	津センターパレス
大阪府	大阪市	大阪市	10月16日	火	10:00～17:00	難波御堂筋ホール
福井県	福井市	福井市	10月25日	木	13:00～16:00	ショッピングシティパル
滋賀県	大津市	大津市	10月16日	火	10:30～16:00	大津びわ湖合同庁舎
京都府	京都市	京都市	10月16日	火	10:30～16:00	ゼスト御池
兵庫県	神戸市	神戸市	10月23日	火	13:00～16:00	須磨パティオ1番館
奈良県	奈良市	奈良市	10月10日	水	10:00～15:30	イオンモール高の原
和歌山県	和歌山市	和歌山市	10月18日	木	10:00～16:00	和歌山ビッグ愛
広島県	広島市	広島市	10月16日	火	10:00～16:00	広島市役所
鳥取県	鳥取市	鳥取市	10月15日	月	13:00～16:00	とりぎん文化会館
島根県	松江市	松江市	10月16日	火	10:00～15:00	松江地方合同庁舎
岡山県	岡山市	岡山市	10月15日	月	10:00～15:00	岡山市役所
山口県	山口市	山口市	10月16日	火	10:00～15:00	山口市民会館
香川県	高松市	高松市	10月19日	金	11:00～16:00	高松丸亀町壱番街前ドーム広場
徳島県	徳島市	徳島市	10月17日	水	10:30～15:00	徳島市シビックセンター
愛媛県	松山市	松山市	10月16日	火	10:30～15:00	いよてつ高島屋
高知県	高知市	高知市	10月10日	水	10:00～15:00	フジグラン高知
福岡県	福岡市	福岡市	10月11日	木	10:30～16:00	JR博多シティ
佐賀県	佐賀市	佐賀市	10月10日	水	10:00～15:00	佐賀市文化会館
長崎県	長崎市	長崎市	10月24日	水	10:00～15:00	メルカつきまち
熊本県	熊本市	熊本市	10月17日	水	10:00～15:00	くまもと県民交流会館パレア
大分県	大分市	大分市	10月17日	水	10:00～15:00	コンパルホール
宮崎県	宮崎市	宮崎市	10月18日	木	10:30～15:30	宮交シティ
鹿児島県	鹿児島市	鹿児島市	10月16日	火	10:30～15:30	山形屋デパート
沖縄県	那覇市	那覇市	10月19日	金	10:00～16:00	サンエー那覇メインプレイス

上記以外の一日合同行政相談所の日程などはこちら  
[http://www.soumu.go.jp/main\\_sosiki/hyouka/soudan\\_n/goso.html](http://www.soumu.go.jp/main_sosiki/hyouka/soudan_n/goso.html)



総務省行政相談センター「きくみみ」では、「行政相談週間」の期間を中心に、国民の皆さまの身近な場所(デパートなどの商業施設や市役所など公共の建物など)で、国、都道府県市(区)町村、各専門家、行政相談委員などが相談を受ける「一日合同行政相談所」を開設します。



### 一日合同行政相談所の特徴



一日合同行政相談所の詳細については、  
 総務省行政相談センター「きくみみ」(全国共通電話番号0570-090110)にお問い合わせください。

### 自動車登録における戸籍謄本<sup>(注)</sup>の原本の返却<sup>(注)</sup>戸籍抄本を含む。

改善事例  
3

戸籍謄本をいくつも準備するのはお金がかかるな...

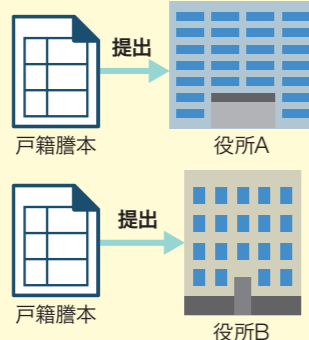

**相談要旨**

相続した自動車の廃車手続を運輸支局で行った際、戸籍謄本は返却されなかった。相続時は、複数の戸籍謄本が必要となり、手数料の負担が大きいため、提出した戸籍謄本の原本を返却してほしい。

**改善状況**

平成28年度に行政評価局調査(「申請手続等の見直しに関する調査」)を実施し、自動車の相続手続を含む戸籍謄本の提出が必要な手続について調査したところ、自動車の相続手続については、調査途上で国土交通省が自主的な改善を図り、希望者には原本が返却されるようになった。

戸籍謄本は1通だけ準備すればいいんだね!

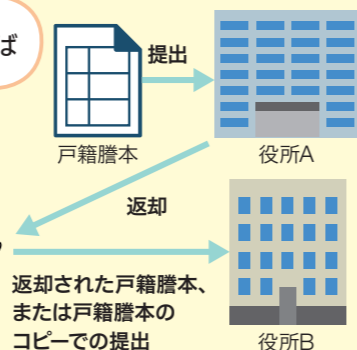

### 見づらい信号機の改善

改善事例  
1



**相談要旨**

信号機に電線が重なって見づらいので改善してほしい。

**改善状況**

相談を受けた行政相談委員がNTTに連絡。NTTが電線の位置を信号機に重ならないように調整し、信号が見やすくなった。



## 行政相談による改善事例

行政相談で改善された事例を見てみよう!



改善事例  
4

### 高等学校等就学支援金の受給決定前の授業料納付の猶予



**相談要旨**

私立学校入学後、就学支援金が支給されるまでの約半年間は授業料の全額を納付しなければならないと言われた。負担は一時的であるとしても、授業料の全額納付は負担が大きいため、就学支援金に相当する授業料の納付を猶予してほしい。

**改善状況**

行政苦情救済推進会議<sup>(注)</sup>の意見を踏まえ、文部科学省にアセスメントしたところ、同省は都道府県に対し、就学支援金支給前に授業料を徴収する場合、原則、支援金相当額を差し引いて徴収することなどについて学校設置者に指導することなどを依頼するとともに、上記内容を反映した支援金の事務処理要領の改訂などを行った。

(注)詳細は12ページを参照。



改善事例  
2

### 横断歩道への点字ブロックの設置



**相談要旨**

私は視覚障害があるが、A市の国道と市道との交差点は、騒音や強風により誘導音が聞こえにくい上に道幅も広く、横断歩道を直進できているか不安なので、横断歩道上に点字ブロックを設置してほしい。

**改善状況**

相談を受けた行政相談委員が現地確認したところ、相談のとおり状況だったことから、国道事務所に点字ブロックの設置を要望した結果、点字ブロックが設置された。

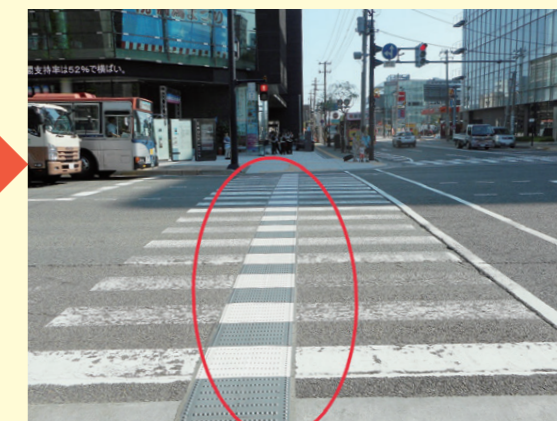

TOPIC 4

行政相談委員の取組

行政相談出前教室

行政相談委員や総務省行政相談センター職員が、小学校、中学校、高校、大学などに出向いて、行政相談の改善事例を具体的に紹介しながら、行政相談制度の授業を行っています。



行政相談出前教室(東京都:三鷹市)



行政相談出前教室(青森県:むつ市)

行政相談懇談会

行政相談委員は、自治会、婦人会などの代表者や地域の方々との懇談会を開催し、行政に関する苦情や意見・要望をお聴きしています。



行政相談懇談会(宮城県:白石市)



行政相談懇談会(福岡県:大牟田市)

広報活動

行政相談委員は総務省行政相談センター職員とともに、各地で行政相談制度の啓発・宣伝活動を行っています。



FMラジオによる広報活動(岩手県:宮古市)



地域のイベントにおける広報活動(沖縄県:豊見城市)

行政相談の  
その他の取組

こんな活動も  
しているよ。



TOPIC 1

行政相談と国際交流

総務省の行政相談は、行政評価局、行政相談委員、行政苦情救済推進会議の三者が一体となって機能し、日本の実情に応じた公的なオンブズマンとして国際的に認識を得ています。行政評価局は、国際オンブズマン協会やアジア・オンブズマン協会など、国際的なオンブズマンの団体における活動に加え、本年9月現在、ベトナム、イラン、ウズベキスタンと二国間協力の覚書を締結し、研修団の受け入れなどの協力を推進しています。



記念品を交換するイラン一行と野田総務大臣



山田総務大臣政務官とベトナム国家監察省大臣一行

TOPIC 2

行政苦情救済推進会議

行政相談に寄せられる苦情などのうち、法令や制度改正を要するなど解決が困難な相談は、民間有識者で構成される行政苦情救済推進会議を開催して意見を聴き、相談の解決を促進しています。会議の意見を踏まえて所管省庁などに対し、改善などのあせせんを行った事案は、これまで131件(本省のみ)に及んでいます。なお、この仕組みは、全国11か所の管区行政評価(支)局・行政評価事務所にも設けられています。

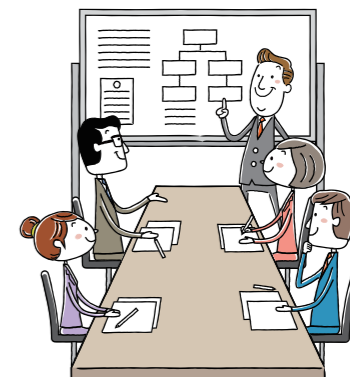

TOPIC 3

災害時における  
特別行政相談活動

総務省では、大規模災害などの事態が発生した場合、被災された方々からの相談・問い合わせに対応するため、必要に応じ「特別行政相談活動」を行っています。具体的には、総務省行政相談センターに「特別行政相談窓口」を設置、各行政機関や行政相談委員などが幅広く参加してワンストップで相談に対応する「特別行政相談所」の開設などの取組を行います。近年では、平成23年の東日本大震災、平成28年の熊本地震、平成30年7月豪雨などで特別行政相談活動を行い、行政相談専用フリーダイヤルの設置、特別行政相談所の開設などを行いました。



東日本大震災における特別行政相談活動(宮城県七ヶ浜町)

# 矢掛町

やかげちよう

## 矢掛町を彩る数々の祭り



毎年11月第2日曜日に行われる「矢掛の宿場まつり 大名行列」。殿様や姫君、家老などにふんした約80名が「下に〜下に〜」の声とともに町を練り歩く。



大名が宿泊した「旧矢掛本陣石井家住宅」。脇本陣として使われた「旧矢掛脇本陣高草家住宅」もあり、どちらも国の重要文化財に指定されている。



矢掛町出身の芸術家の作品や郷土資料を展示する「やかげ郷土美術館」。夜間、「水見やぐら」がライトアップされる。



矢掛町の夏の風物詩「やかげ夏の行灯まつり」(8月)。本陣通り沿いに約150個の行灯が下り下げられ、約40名の踊り手による「やかげ小唄おどり」も披露される。



毎年3月の恒例行事「宿場町やかげ流しびな」。華やかな衣装を身に付けた地元の小・中・高校生が列をなして町を歩き、その後、願いを込めた紙びなを川に流す。



大名行列が往来した  
参勤交代の宿場町  
歴史を物語る景観と  
住民のおもてなしが  
町のにぎわいを創る

江戸時代に旧山陽道の第18番目の宿場町として栄えた矢掛町。参勤交代で往来した大名や家来が宿泊した建物が当時の姿のまま遺されている。

## Yakage-cho



日本に最初に囲碁を伝えた遣唐使、吉備真備公をしのんで造られた「吉備真備公園」。『日本の歴史公園100選』に選ばれている。



毎年2月の第3日曜日に開催される「矢掛本陣マラソン全国大会」。趣のある旧山陽道を走るコースがランナーに人気。



柿の産地、山ノ上集落では、毎年12月に「山ノ上干柿まつり」が開催される。干柿のほか、地元野菜なども販売される。



「園勝寺にくしゅうじ」の境内にある樹齢350年の大つばき。春先に八重の花をつけ、落ちた花びらが樹下に真紅のじゅうたんのように広がる。

岡山県南西部に位置する矢掛町。町の中央を小田川が横断し、川と並行するよう旧山陽道が通っています。この道は、現在は矢掛商店街として活用されていますが、かつては参勤交代の大名と家来たちが行列をなして往来した道です。本陣や脇本陣が置かれた宿場町だったことから、今でも多くの古民家が当時の趣を保ったまま遺されています。

近年では、古民家の造りを

活かした宿泊施設や温泉施設、カフェ、バーやレストランなども設けられ、この町は新旧が合体した、お洒落で魅力ある町として知られています。郊外に広がる自然豊かな里山には四季折々の花が咲き、いちご、ぶどう、梨など様々なフルーツ狩りを楽しめるうえ、江戸情緒を醸す祭りやイベントも多数行われており、年間を通してたくさんの方が訪れています。

## Profile

人口 | 14,344人(平成30年8月末現在)  
面積 | 90.62km<sup>2</sup>  
URL | <http://www.town.yakage.okayama.jp/>

岡山県小田郡に属する。奈良時代に、奈良—太宰府間を結ぶ幹線道路が通り、江戸時代は人と物流が行き交う要衝の地として栄えた。新倉敷駅から車で約20分という地の利から「倉敷の奥座敷」とも言われ、岡山・倉敷とともに観光に訪れる人が多い。

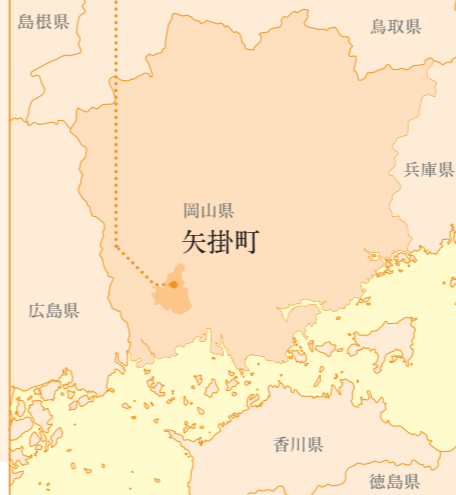

災害を乗り越えて「にぎわい創出」に努めます  
平成30年7月豪雨災害は、矢掛町にも甚大な被害をもたらしました。これまでに団体・企業をはじめとする多くの皆さまより、支援物資や義援金、復興に向けたボランティア活動、応援メッセージなど心温まるご支援をいただきました。  
この場をお借りして深く感謝申し上げます。一刻も早く被災された皆さまが元の穏やかな生活を取り戻されますよう、国や県、関係機関と協力して復興に向けて全力で取り組んで参ります。



矢掛町長 山野 通彦

矢掛町には300年以上変わらぬ町並みがあり、かつての面影を色濃く遺す建物や歴史資料など、数多くの観光資源があります。また、現在は町全体を道の駅とする「まるごと道の駅」の実現に向けて整備を進めているところです。  
災害に負けず、官民と連携しながら、町の「にぎわい創出」に全力で臨んで参ります。





町が古民家を改修して地元団体に無償貸与している「みかわてらす」の活動拠点。



「みかわてらす」の活動拠点では、毎週金・土・日曜日に、地元の季節野菜を使った「えんがわ食堂」がオープン。



「みかわてらす」が開発した「陽気なピクルス&ディップソース」はすぐに品切れになるほど人気。ホームページからお取り寄せもできる。

# 矢掛町の観光元年！ 「矢掛屋」のオープン



本館・温浴別館・食事処などが、半径約200メートル内に分散した矢掛屋。

## 古民家再生事業に よる「にぎわい創出」



人口減少・少子高齢化社会に向け、「住民の自主性を活かしたまちづくり」を掲げる矢掛町。町と住民は、情報共有を通じて相互の信頼関係を一層強化し、共に町の繁栄に向けて取り組んでいます。

町が特に注力するのは、町内にある空き家・空き地の持ち主がその売却や寄付を町に申し出たことを契機に始まった、古民家再生事業です。町に点在する古民家を活かし、参勤交代が行われた江戸時代の町並みを再現

観光アプリ「矢掛探訪」では、マップや観光スポットの紹介をはじめ、土産店・飲食店などのクーポンも配布されている。



昭和50年から空き家になっていた建物を、観光拠点「やかげ町家交流館」として整備。民間企業による土産物販売の他、将棋の対局やライブなどが行われる。

72軒を買い上げて建物の外観を整備したほか、観光拠点「やかげ町家交流館」・宿泊施設「矢掛屋」(次ページ参照)・地元農産物の加工・販売を行う団体「みかわてらす」の活動拠点などを設置。それに連動して、民間資本で古民家を改修した観光客向けの店もオープンしました。  
町は今、この事業の集大成ともいえる「まるごと道の駅」の実現を目指しています。町の既存商店街を丸ごと取り込む新スタイルの「道の駅」のオープンに大きな期待が寄せられています。

倉敷の奥座敷とも言われる矢掛町には、まるでタイムスリップしたかのような江戸情緒あふれる古民家が立ち並んでいます。その町の中心にあるのが、老朽化した古民家から人気の宿泊施設に見事に再生した「矢掛屋」です。  
平成27年に「矢掛屋」がオープンするまでは、町には宿泊施設がありませんでした。歴史的建造物をはじめとする豊富な観光資源があり、周辺には倉敷市の美観地区や総社市の吉備路などの観光スポットが点在するこの町にとって、宿泊施設の設置は重要な課題でした。

業の下、町内に放置されていた古民家を買って上げて宿泊施設に改修し、その運営を民間企業に委ねることにしました。この取組は、町と住民が一体となって地域活性化に臨んだ優良事例としても注目されています。  
古民家の特徴を活かした和風モダンな造りの矢掛屋は、現在では「矢掛町の顔」として存在し、「おもてなしの町」を印象づけるなど、町のイメージアップにも大きく貢献しています。  
現在、年間交流人口15万人の矢掛町は、矢掛屋を設置した平成27年度を「観光元年」と銘打ち、現在も町の「にぎわい創出」に向けたさらなる整備を進めています。



かつては商家だった建物を再生した本館。柱や天井のりは当時のまま使われている。



老朽化し、放置されていた古民家を町が買上・再生。矢掛屋も築400年の家屋をはじめ、複数の古民家を改修して造られた。



認定式で握手を交わす矢掛町長(右)と矢掛屋社長(左)。中央は同認定を提唱したジャンカルロ・ダッラーラ氏。



**矢掛屋と矢掛町の取組がイタリアから大絶賛！**  
本年6月、矢掛屋が「アルベルゴ・ディ・ファージ」(分散型ホテル)に、矢掛町が「アルベルゴ・ディ・ファージ」に認定されました。(注)この認定は、1980年代初めにイタリアのジャンカルロ・ダッラーラ教授が提唱した伝統集落再生の試みの下、複数の伝統的な家屋を客室に利用し、空き家問題を解消しながら地域活性化を遂げた優れた施設や町を評価するものです。  
今回の認定は、矢掛屋が施設としてアジア初、矢掛町が町として世界初！快挙です！

(注)イタリアの民間団体「アルベルゴ・ディ・ファージ協会」により認定

**Q 町が育てているのは?**  
ゲンジボタル  
矢掛町では30年前から宇内地区住民がホタルを育成。生息環境を整え、飼育・放流する。6月上旬には「宇内ホタルまつり」が開催される。

**Q 10月の見どころスポットは?**  
彼岸花の群生地  
9月下旬から10月初旬、美川地区を流れる美山川沿いをたくさんの彼岸花が彩る。インスタ映え間違いなしの絶景スポット。

**Q 町の観光大使はだれ?**  
やかっぴー  
生まれも育ちも矢掛町。性格は「情熱を胸に秘めてコツコツ努力する頑張り屋」。まつりやイベントに登場し、町のPRに努めている。

矢掛町を知る  
3つの  
question

# 現行ハイビジョンより高画質な新たな衛星放送、 新4K8K衛星放送の視聴をご希望の 皆さま、ご準備は進んでいますか？

## 新4K8K衛星放送を視聴する手順

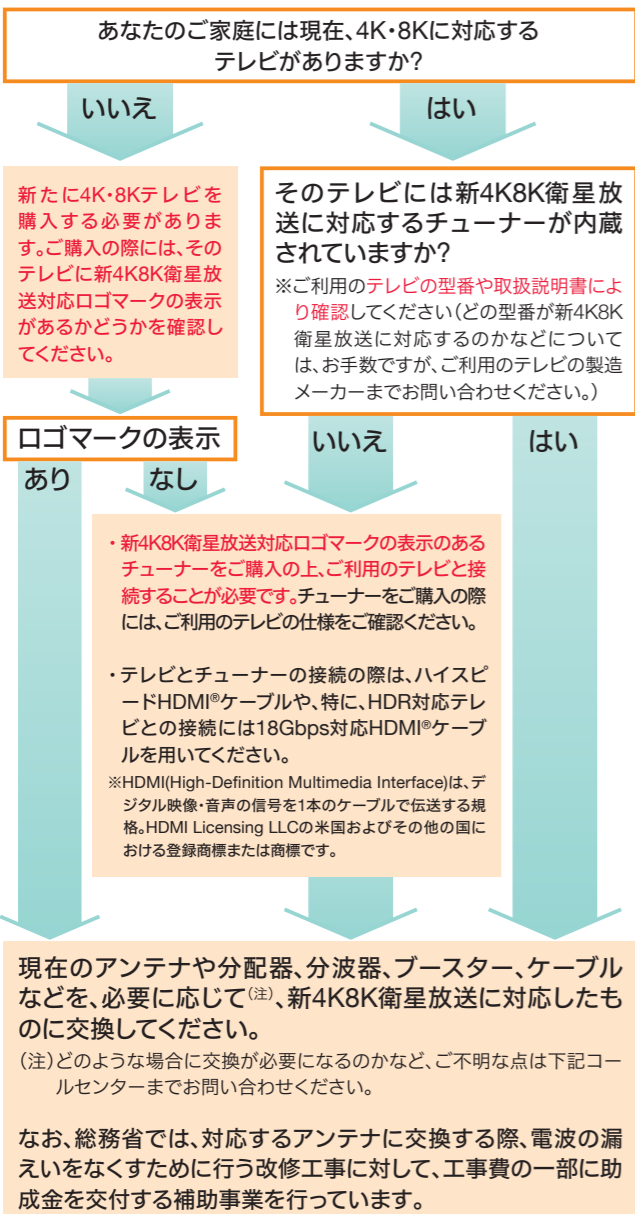

BSと東経110度CSによる新4K8K衛星放送が、いよいよ本年12月1日より始まります。

この放送を、ご家庭で視聴いただくためには、同放送の規格に対応した①テレビまたはチューナー、②アンテナなどのご準備が必要です。

①テレビまたはチューナー  
既にお持ちの4K・8Kに対応するテレビで新4K8K衛星放送の視聴を希望される場合には、そのテレビに新4K8K衛星放送対応チューナーが

内蔵されているかご確認ください。内蔵されていない場合、新4K8K衛星放送に対応するチューナーを接続することで同放送を視聴いただけます。

この放送を視聴するために、新たに4K・8Kテレビを購入する際には、そのテレビに下記ロゴマークの表示があるかどうかを確認したうえで、お買い求めください。

②アンテナなど  
現在、衛星放送を視聴できる

BS 4K 110°CS 4K BS 8K

新4K8K衛星放送に対応するテレビやチューナーの購入の際は、このロゴマークを目印に!!

①および②の詳細は、下記コールセンターまでお問い合わせください。

環境にある場合でも、アンテナや配線設備の交換が必要になる場合があります。

お問い合わせ先  
新4K8K衛星放送の電波漏洩対策コールセンター  
Tel. 0570-048-068 (ナビダイヤル: 通話料視聴者負担)  
※運用時間: 平日9:00~17:00 ※一般電話からは市内通話料金でご利用いただけます。  
総務省「4K放送8K放送情報サイト」  
[http://www.soumu.go.jp/menu\\_seisaku/ictseisaku/housou\\_suishin/4k8k\\_suishin.html](http://www.soumu.go.jp/menu_seisaku/ictseisaku/housou_suishin/4k8k_suishin.html)



# 10月18日は「統計の日」

統計の日にちなんで関連イベントを開催します! 一ご参加お待ちしております!



平成30年度「統計の日」ポスター

昭和48年、日本政府は、統計に対する国民の皆さまの関心とご理解を深め、統計調査に対する一層の協力をいただけるようにと、閣議了解の上、10月18日を「統計の日」と定め、この10月18日は、日本で最初の近代的生産統計「府県物産表」に関する太政官布告が公布された日を太陽暦に換算した日です。

この「統計の日」の周知・広報のため、総務省は毎年、公募・審査の上で「統計の日」標語を設けています。この標語は、全国の地方自治体の協力の下、公共施設や学校などに掲示する「統計の日」ポスターなど、様々な広報資料に活用されています。

また、各府省や地方自治体などでは、この「統計の日」を中心として、統計に係る行事や広報活動が実施されています。総務省でも、「全国統計大会」や「統計データ・グラフフェア」を開催します。

ぜひ、お気軽にご来場ください。

## 総務省主催「統計の日」関連行事

平成30年度「統計の日」標語

【特選作品】  
統計調査員の部  
活かす統計、未来の指針。  
(群馬県藤岡市統計調査員 鹿沼 十三二)

【佳作作品】  
小学生の部  
調べたい もっと知りたい ぼくのまち  
(兵庫県西脇市立日野小学校4年 大江 清嗣)

中学生の部  
進むべき 未来の ヒントは 統計に  
(愛知県尾張旭市中学生 松下 孝誠)

高校生の部  
統計は 確かな明日の 推進力  
(鹿児島県鹿児島県立伊集院高等学校 3年 中村 悠汰)

一般の部  
統計で知る 小さな兆候 大きな展望  
(東京都 鮎川 郁夫)

公務員の部  
次世代へ 未来を託す 確かな統計  
(財務省名古屋税関職員 藤井 和芳)

(敬称略、学年は本年6月現在)

本年度は、1万点近い応募作品から「活かす統計、未来の指針。」が見事、特選作品に輝きました。たくさんのご応募、ありがとうございました。

第68回全国統計大会

本年11月19日(月)、国立オリンピック記念青少年総合センター カルチャー棟大ホール(東京都渋谷区)において、第68回全国統計大会を開催します。

本大会では、国、地方自治体、統計関係団体などが一堂に会し、統計功労者、「統計の日」標語の特選受賞者、統計グラフ全国コンクール特選受賞者への表彰や統計の進歩に貢献した方を顕彰する大内賞の授与、併せて、統計を利活用した優れた取組を進める地方自治体への表彰を行います。

昨年(2017年)の全国統計大会の様子

統計データ・グラフフェア

今月20日(土)と21日(日)の2日間、東京都新宿区の「新宿駅西口広場イベントコーナー」において、統計データ・グラフフェアを開催します。統計グラフ全国コンクールの入選作品などの展示のほか、各都道府県が誇る統計データ(例えば「〇〇県の日本一!」)の展示、各府省の統計調査の紹介など、統計の面白さを感じていただける展示を予定しています。

国勢調査イメージキャラクターのセンサスくんともみらいちゃんも待っています。一緒に記念撮影もできます!

お問い合わせ先  
総務省政策統括官(統計基準担当)付 統計企画管理官付 普及指導担当  
Tel. 03-5273-1144  
(データ・グラフフェア)  
[http://www.soumu.go.jp/menu\\_news/s-news/H30graph.html](http://www.soumu.go.jp/menu_news/s-news/H30graph.html)  
(全国統計大会)  
[http://www.soumu.go.jp/toukei\\_toukatsu/info/guide/30toukeinohi\\_kanren.html](http://www.soumu.go.jp/toukei_toukatsu/info/guide/30toukeinohi_kanren.html)



# 平成30年度過疎地域 自立活性化優良事例表彰

## 受賞団体が決定されました

本表彰制度は、過疎地域の自立促進に資するため、地域の自立と風格の醸成を目指し、創意工夫により過疎地域の活性化が図られている優良事例について表彰を行うものです。平成2年度から開始し、これまで通算29回にわたり、今回の受賞を含め延べ252団体が受賞しています。各道府県から推薦された候補を過疎地域自立活性化優良事例表彰委員会（現委員長：宮口 侗也 早稲田大学名誉教授）が書類審査をし、現地調査の結果を踏まえて受賞団体が決定されます。

本表彰は、受賞団体にとっては大きな励みとなり、全国の他団体にとっては自らの取組の参考となるものです。また、過疎地域の魅力をPRすることに、大きな役割を果たしています。

今年度は、総務大臣賞に4団体、全国過疎地域自立促進連盟会長賞に5団体が受賞しました。表彰式は、本年10月25日（木）に山口県山口市で開催される「全国過疎問題シンポジウム2018 in やまぐち」の全体会（山口市総合保健会館：13～17時）において開催されます。

### 総務大臣賞



周防大島町

周防大島には理想の「島暮らし」がある～「ひと」や「しごと」の流れを「定住」に繋げる！～

体験型修学旅行の受入数は県内最多であり、「島時々半島ツアー」など多様な定住促進活動を行っている。



特定非営利活動法人 上土幌コンシェルジュ

NPO法人上土幌コンシェルジュによる都市と農村の交流促進プロジェクト

移住者が安心して暮らせる環境整備や特産品の開発・販売に取り組んでいる。



企業組合くれば

ウェルカムささま～ササマックスプロジェクト～

地域資源を活かしながら、アートインレジデンスを実施し、定住・交流人口の増加、地域への経済的効果を高めている。



青河自治振興会

『こころ あたたまる ふるさと あおが』

子どもは地域の宝。「農」を中心とした田舎文化と都市の交流。そんな想いを募らせ魅力あふれる地域づくり活動を前向きに展開している。

### 全国過疎地域自立促進連盟会長賞



まちづくり学校双海人

⑤ふるさとを愛し、⑥のしく学び、⑦みんなが幸せになる～地域の担い手を育て、移住者も一緒に幸せづくり

福祉・商品開発・イベント・移住をメインテーマに、高校生から高齢者までが意識共有する学びの場となっている。



中和地域づくり委員会

持続可能な地域を目指して始めた「中和いきいきプロジェクト」～地域団体による移住者の積極的受入れを軸とした地域活力づくり～

地域内資源を活用・循環させ地域内に資金を留める仕組み「薪プロジェクト」などを実施している。

できる時に、できる人が、できるだけ！～地域住民が楽しく、誇りを持って住み続けたいと思える地域に～



特定非営利活動法人 ゆうゆうグリーン眉山

グリーンツーリズム、お試し暮らしの宿の運営などを展開することで、新たな活力の創出につなげている。



梶並地区活性化推進委員会

お試し住宅を活用し、入居者のサポート、空き家の紹介などを地域住民自らが担い、移住者増加・地域力向上に役立っている。

里山に伝わる妖怪伝説を核にした地域づくり



四国の秘境 山城・大歩危妖怪村

町ぐるみで妖怪をアピールする地域づくりに取り組み、妖怪文化の継承・発展につながっている。

# 来年、参議院議員通常選挙が変わります！

## ～選挙区の較差縮小と「特定枠」の導入～



選挙区 一票の最大較差  
 改定前 1：3.071 (福井県 対 埼玉県)  
 改定後 1：2.985 (福井県 対 宮城県)

埼玉県選挙区と比例代表の定数が変わったよ



選挙区における較差の縮小

参議院選挙区選出議員の定数を148人（現行146人）とし、埼玉県選挙区定数を8人（現行6人）とすることで、1票の較差が縮小されます。

### 特定枠制度のイメージ

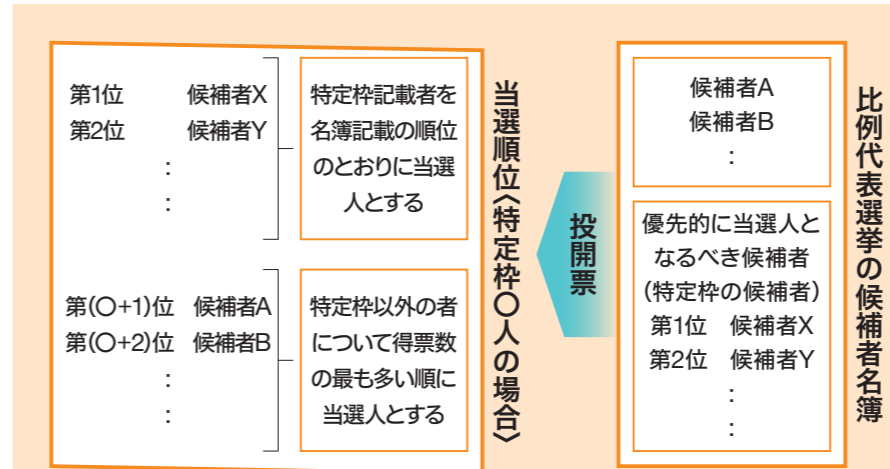

#### 候補者間における当選順位

特定枠の候補者があるときは、

- 特定枠に記載された候補者を上位とし（名簿記載順のとおり当選人とし）、
- その他の名簿記載者は得票数の最も多い者から順次定めます。

#### 優先的に当選人となるべき候補者

比例代表名簿を届け出る政党その他の政治団体は、候補者とする者のうち一部の者を、優先的に当選人となるべき候補者として、その氏名および順位をその他の候補者と区分して名簿に記載できます（特定枠）。

比例代表選挙の「特定枠」導入

参議院比例代表選出議員の定数が100人（現行96人）となり、左図のような特定枠制度が導入されます。

「非拘束名簿式」を基本的に維持しつつ、同方式では当選しづらい、全国的な支持基盤を有するといえないが、国政上有為な人や、民意を媒介する政党がその役割を果たすうえで、必要な人を当選しやすくすること、がこの制度の趣旨とされています。

### Q1

#### 特定枠の候補者の氏名を記載して投票したらどうなるの？

比例代表名簿を届け出た政党等への投票とみなされます。

### Q2

#### 特定枠の使用は何人までできるの？

比例代表名簿記載者の一部であれば、人数制限はありません。特定枠を利用するかどうかも含め、政党等が判断します。

### Q3

#### 特定枠の候補者の選挙運動はどうなるの？

比例代表名簿記載者個人としての選挙運動（選挙事務所、自動車、ビラ、ポスター、個人演説会など）はできません。



共同声明署名式

# 世界にはばたく 総務省

Ministry of Internal Affairs and Communications

## ICT・郵便分野における日露間の連携強化に向けた取組

～日本の総務大臣による初めてのロシア訪問～



完工式典で挨拶する野田総務大臣

野田総務大臣は本年7月30日から4日間、ロシア連邦を訪問しました。本訪問は、日本の総務大臣による初めてのロシア訪問です。

野田総務大臣は、「デジタル発展・通信・マスコミ省・スノフ大臣との会談で、情報通信技術（ICT）および郵便分野において、これまでの両国の協力が着実に進展していることを確認するとともに、今後のさらなる協力について協議し、共通認識をまとめた」野田総務大臣とスノフデジタル発展・通信・マスコミ大臣による情報通信技術及び郵便分野における協力に関する共同声明」に署名しました。

また、野田総務大臣は、日本企業が機材・システムを納入した「ロシア郵便モスクワ国際交換局」の完工式典に出席し、これまでの日本の貢献をアピールしました。加えて、モスクワ市内の郵便局を訪問し、局内での日本製品販売の様子を視察しました。



モスクワ通信情報技術大学と電気通信大学との間の協定交換に立ち会う野田総務大臣

さらに、野田総務大臣は、無線通信分野に係る日露双方の取組について両国の産学官の関係者が意見交換を行う「日露ワイヤレスラウンドテーブル」を開催しました。

本年は「ロシアにおける日本年」である「日本におけるロシア年」であり、日露関係にとって特別な年です。現在、おとしの5月の日露首脳会談において安倍総理からプーチン大統領に対して提示した「協力プラン」に基づき、日露間では具体的な経済協力が進展中です。総務省でも引き続き、ICT・郵便分野における日露間の連携強化を推進して参ります。

# 総務省「こども霞が関見学デー」を開催しました!

総務省は本年8月1日、2日の2日間、総務省「こども霞が関見学デー」を開催しました。このイベントは、文部科学省をはじめとする各府省庁などが連携して小・中学生を対象に業務説明や省内見学などを行う「霞が関見学デー」の一部であり、子どもたちが夏休みに広く社会を知る体験活動の機会とするともに、総務省の施策に対する理解を深めてもらうおうと、毎年実施しているものです。

本年のイベントでは、体験コーナーやクイズなどを通して情報通信、行政相談、統計、消防など幅広い仕事を子どもたちにも分かりやすく紹介しました。また、プログラム「総務大臣とお話ししよう!」では、事前公募により選ばれた12名の子どもたちが野田総務大臣に直接、「みんなが幸せに暮らすために大切なことは何ですか?」「障害のある人でも頑張れば大臣になれますか?」など、思い思いの質問を投げかけていました。

本年の総務省「こども霞が関見学デー」には1853名の子どもたちを含む3295名の皆さまにご来場いただきました。たくさんのご参加、ありがとうございました。

### プログラム一覧

- 総務大臣とお話ししよう!
- 「押し花しおり」を作ろう  
～生きる希望をつないだシベリアでのモノ作り～
- みんなのおこまりごとをキーン!
- 総務省キャラクター総選挙2018
- マイナちゃんとマイナンバーについて学ぼう
- 宇宙にも天気がある!?
- めざせAIマスター (AIを体感してみよう!)
- 「算数×プログラミング」を体験しよう!
- デンパってなあに?  
～デンパの大切さを感じてみよう!～
- おぼえよう! 「171」
- 「なるほど統計学園」に体験入学しよう!
- 消防士の仕事を体験してみよう!
- あなたも「においの判定士」  
～みんなの鼻を試してみよう～



総務大臣室において、子どもたちが野田総務大臣に質問をする様子



今年の総務省キャラクター総選挙で初登場1位を獲得した行政相談のマスコット「キクン」



子どもたちの質問に答える野田総務大臣



放水体験を行う様子



統計クイズに挑戦する様子



災害用伝言ダイヤル「171」を体験する様子

## 編集後記

## editorial note

今月号の「地方のかがやき」では岡山県矢掛町の取組を紹介しています。当初は先月号においてご紹介する予定でしたが、奇しくも同町を取材している際に発生した平成30年7月豪雨の影響により、今月号でのご紹介となりました。矢掛町をはじめ、同豪雨で被災された地域の皆さまに謹んでお見舞い申し上げますとともに、一日も早い復旧を切に願っています。

さて、私自身にとって、実は今回が「初岡山」。「地方のかがやき」でその魅力を十二分にご紹介している矢掛町のほか、岡山と言えば、桃、岡山後楽園、倉敷美観地区など数多くの名所名物を挙げる事ができます。また、「晴れの国」と称されるほど晴天に恵まれていることでも有名です。

今回は、取材行程の関係で大作エリアには行くことができません。しかも終日雨が降っていたため、残念ながら「晴れの国」岡山の魅力を満喫するまでには至りませんでした。今度、プライベートでリベンジしたいと考えています。

(広報室 H・Y)

広報誌「総務省」についてのご意見・ご要望は、FAXまたは電子メールでお寄せください  
 FAX | 03-5253-5174 E-mail | kohoshi@soumu.go.jp

# 郵便貯金の払戻しには **期限**があります!

ご家族にもご確認ください!

満期から

20年2か月経つと

戻しが受けられなくなります。

払戻しのお手続はお早めに!



関根 麻里



**ご注意ください!**

- ・郵便貯金証書または通帳をお預けになる場合は、「預り証」を必ずお受け取りください。
- ・「預り証」は、後日、現金・郵便貯金証書または通帳をお受け取りになるまで、大切にお持ちください。

お問い合わせ先

**郵便局の貯金窓口**または**ゆうちょ銀行の各店舗**まで、お気軽にご相談ください。

商品・サービスに関するお問い合わせ先

**ゆうちょコールセンター 0120-108420**(通話料無料)※IP電話等一部ご利用いただけない場合があります。

受付時間：平日／8:30～21:00、土・日・休日／9:00～17:00(12月31日～1月3日は9:00～17:00)

独立行政法人 郵便貯金・簡易生命保険管理機構



0800-743041193