

H31-35 国営常陸海浜公園  
運営維持管理業務

別紙資料（案）

平成 31 年 4 月

国土交通省関東地方整備局

実施要項（案）に関連する別紙・様式

分類	資料NO	資料名	頁番号
業務内容を示す書類	別紙 1	主要公園施設一覧	別紙 - 1
	別紙 2	主要建築物一覧	別紙 - 2
	別紙 3	収益施設一覧	別紙 - 4
	別紙 4	国営常陸海浜公園運営維持管理基本方針	別紙 - 5
	別紙 5	H31-35 国営常陸海浜公園運営維持管理業務 共通仕様書	別紙 - 18
	別紙 6	H31-35 国営常陸海浜公園運営維持管理業務 個別仕様書 【本業務全体の計画立案及びマネジメント業務】	別紙 - 49
	別紙 7	H31-35 国営常陸海浜公園運営維持管理業務 個別仕様書 【企画運営管理業務】	別紙 - 55
	別紙 8	H31-35 国営常陸海浜公園運営維持管理業務 個別仕様書 【施設・設備維持管理業務】	別紙 - 80
	別紙 9	H31-35 国営常陸海浜公園運営維持管理業務 個別仕様書 【植物管理業務】	別紙 - 104
	別紙 10	H31-35 国営常陸海浜公園運営維持管理業務 収益施設等設置管理運営規定書	別紙 - 132
従来の実施状況に関する情報の開示資料	別紙 11	従来の実施状況に関する情報の開示	別紙 - 188
	別紙 12	精算報告書	別紙 - 195
	別紙 13	公園利用者数（団体、パスポート含む）	別紙 - 198
	別紙 14	公園利用に関するアンケート調査	別紙 - 202
	別紙 15	行催事一覧	別紙 - 206
	別紙 16	マスコミ等による報道件数	別紙 - 272
	別紙 17	掲載等一覧表	別紙 - 273
	別紙 18	ホームページ総アクセス件数	別紙 - 513
	別紙 19	開園時間延伸状況	別紙 - 514
	別紙 20	混雑時の状況	別紙 - 515
	別紙 21	提供施設一覧表（建築物、機械器具等）	別紙 - 517
	別紙 22	リース物件	別紙 - 524
	別紙 23	備品以外の残存物品	別紙 - 525
	別紙 24	貸与車両の稼働実績・燃料使用実績報告 （提供施設等使用実績報告書）	別紙 - 530
	別紙 25	園内施設利用状況	別紙 - 566
	別紙 26	危機管理対応実績・報告	別紙 - 567
	別紙 27	危機管理対応（移設支所の動員編成表）	別紙 - 578
	別紙 28	危機管理対応（人員配置表）	別紙 - 579
	別紙 29	危機管理対応j（通信連絡体制）	別紙 - 580
	別紙 30	危機管理対応（移設支所要員参集連絡体制）	別紙 - 581
	別紙 31	危機管理対応（巡視点検箇所）	別紙 - 583
	別紙 32	危機管理対応（緊急点検及び巡視経路）	別紙 - 584
	別紙 33	危機管理対応（入園者避難入道経路）	別紙 - 586
	別紙 34	公園保安警備業務マニュアル	別紙 - 587
	別紙 35	入園券セット券等提携先	別紙 - 593
	別紙 36	職員・臨時職員・アルバイト等の園内配置	別紙 - 595



分類	資料NO	資料名	頁番号
従来の実施状況に関する情報の開示資料	別紙 37	外部会議への参加出席等	別紙 - 596
	別紙 38	苦情・要望等の件数	別紙 - 597
	別紙 39	広報（紙媒体）実績	別紙 - 598
	別紙 40	プレスリリース実績	別紙 - 599
	別紙 41	予約管理システム	別紙 - 605
	別紙 42	レンタルサーバー維持管理費実績	別紙 - 618
	別紙 43	公園利用者に無償で提供している物品一覧	別紙 - 619
	別紙 44	ひたち海浜公園巡視計画書	別紙 - 620
	別紙 45	建物及び工作物に係る修繕履歴	別紙 - 639
	別紙 46	清掃内容、場所、頻度、方法等	別紙 - 706
	別紙 47	廃棄物（排出量等）	別紙 - 707
	別紙 48	農薬、肥料、土壌改良の実施状況	別紙 - 708
	別紙 49	樹幹注入（時期、数量等）	別紙 - 711
	別紙 50	植物性廃棄物の発生・処理・活用量等	別紙 - 712
	別紙 51	収益施設利用者数、売り上げ等	別紙 - 713
別紙 52	臨時駐車場利用実績、臨時駐車場位置	別紙 - 728	
その他	別紙 53	業務評定	別紙 - 729
様式	様式 1-1	競争参加資格確認申請書	別紙 - 732
	様式 1-2	企業の業務実績	別紙 - 733
	様式 1-3	業務責任者の業務実績	別紙 - 734
	様式 1-4	守秘性に関する要件	別紙 - 735
	様式 1-5-1~3	業務実施体制	別紙 - 736
	様式 1-6	実施方針	別紙 - 741
	様式 1-7	再委託または下請負の予定	別紙 - 743
	様式 1-8	業務経験証明書	別紙 - 745
	様式 1-9-1~3	収益施設運営実績書	別紙 - 746
	様式 1-10	誓約書	別紙 - 750
	様式 2-1	企画書（表紙）	別紙 - 756
	様式 2-2-1~11	企画提案	別紙 - 757
	様式 2-2-12	改善提案	別紙 - 768
	様式 2-2-13	ワーク・ライフ・バランス等の推進に関する指摘について適合状況	別紙 - 770
	様式 3	収益施設運営計画書	別紙 - 773

## 主要公園施設一覧

エリア名	名称	面積 (㎡)	主要施設	
			運営維持管理業務対象	運営維持管理業務対象外
樹林 エリア	ひたちなか自然の森	121,000	自然散策路、四阿、トイレ	
	沢田湧水地環境学習 エリア	315,000	園路、自然散策路	
みはらし エリア	みはらしの丘	48,000	花畑、展望所、四阿、トイレ	
	みはらしの里	75,000	里の家、古民家、畑、休憩所、水場、農機用庫、トイレ	
	ひなの林	40,000	倒木遊具、四阿、トイレ	
	沢田湧水地	30,000	自然観察園路、ネイチャーハウス	
西口 エリア	西口広場	100,000	西口・翼のゲート(両翼 100m)、円形ステージ(直径 40m)、シェルター(340m <sup>2</sup> 、高さ 14m)、観客席(10,000 人 収容)、池(15,000m <sup>2</sup> 、最深部 1.5m)、休憩所、トイレ、テラスハウス、西口サイクルセンター、売店(レイクサイドカフェ)	
	スイセンガーデン	10,000	スイセンガーデン、四阿、園路	
	記念の森	11,000	記念の森レストハウス、木道、四阿、観察台、トイレ	
	たまごの森	60,000	うねり遊具、オブジェ遊具(8 基)、休憩所、四阿、トイレ、チューリップガーデン	
	管理棟	32,000	管理棟、防風林	
	樹林地その他	98,000	防風林、園路	
	多目的広場	46,000	多目的広場	
草原 エリア	大草原	80,000	休憩所、ディスクゴルフコース、四阿、トイレ	
	林間広場	20,000	林間アスレチック広場(遊具 17 基)、バーベキュー広場(27 サイト)、展望台	
	樹林地その他	56,000	大草原フラワーガーデン(6,000m <sup>2</sup> )、防風林、園路、展望台	
	多目的広場	12,000	多目的広場、臨時駐車場	
プレジャー ガーデン エリア	プレジャーガーデン	100,000	ローズガーデン(2,500m <sup>2</sup> )、水のトンネル、水遊び広場、おもしろチューブ(400m)、クレーター(直径 24m)、マウンテンスライダー、トイレ、ドーム広場、中央ゲート、シェルター、中央サイクルセンター	有料乗物(大観覧車、サラマンダー伝説、カード迷路、河童さんの昔話館、アイスワールド、ディスクオー、SEAゴーランド、マーメイドパラダイス、バルーンレース、バトルファイアー、パーフェクトスポーツ、ダウンタウン、レガッタ、サファリベット、バッテリーカー、ちびっこカートコース、サイクルモルレル、UFO サイクル、ガーデントレイン、林間ジェットコースター、林間ドライブくん、カイトフライヤー、スーパースイング、ファミリーバナナコースター、定置乗物)、バターゴルフ、レストラン、売店
	BMXコース他	122,000	BMX コース(メインコース 370m、サブトラック 220m)、トイレ	パークゴルフ(18 ホール)
	樹林地その他	74,000	中央フラワーガーデン(11,500m <sup>2</sup> )、防風林、園路	
砂丘 エリア	樹林地その他	191,000	防風林、園路、四阿	
	砂丘ガーデン	85,000	ガラスハウス、グリーン工房、陶芸棟、登り窯、エレベーター、サイレントギャラリー、香りの谷(600m <sup>2</sup> )、四阿、展望台、トイレ	
	海浜口広場	21,000	海浜口・風のゲート、休憩所、トイレ、広場、海浜口サイクルセンター	
	砂丘観察広場	84,000	観察園路、展望デッキ	
	砂と海の林	73,000	園路、観察園路、休憩所、トイレ	
南口 エリア	南口広場	20,000	アプローチ広場、南口・赤のゲート(南口売店を含む)、円形広場、噴水、泉の広場フラワーガーデン(840m <sup>2</sup> )、トイレ、休憩所、南口サイクルセンター	
	多目的広場	26,000	多目的広場、トイレ	
入込交通 スペース	西駐車場	70,000	普通、大型、身障者スペース、休憩所、トイレ	
	南駐車場	119,000	普通、大型、身障者スペース、休憩所、トイレ	
	海浜口駐車場	13,000	普通、大型、身障者スペース、トイレ	
計		2,152,000		

下線は利用料金を徴収する施設や飲食・物販施設、大規模花修景に関わる施設(以下「収益施設」という。)を示す。

## 主要建築物一覧

エリア名	種類	数量	設置場所
樹林エリア	四阿	1	ひたちなか自然の森(50.9m <sup>2</sup> )
	トイレ	1	桜の広場(52.2m <sup>2</sup> )
みはらしエリア	里の家	1	みはらしの里(149.0m <sup>2</sup> )
	第1号古民家	2	みはらしの里(134.2m <sup>2</sup> 、128.1m <sup>2</sup> )
	第2号古民家	1	みはらしの里(165.7m <sup>2</sup> )
	ネイチャーハウス	1	沢田湧水池(288.5m <sup>2</sup> )
	四阿	2	みはらしの丘(24.6m <sup>2</sup> )、ひなの森(24.6m <sup>2</sup> )
	休憩所	1	みはらしの里(25.9m <sup>2</sup> )
	水場	1	みはらしの里(6.4m <sup>2</sup> )
	倉庫	1	みはらしの里(25.9m <sup>2</sup> )
	トイレ	4	みはらしの丘、みはらしの里(2)、ひなの森(185.8m <sup>2</sup> )
西口エリア	管理事務所	1	公園事務所(1,971.0m <sup>2</sup> )
	ゲート	1	西口広場(852.3m <sup>2</sup> )
	サイクルセンター	1	西口広場(550.0m <sup>2</sup> )
	売店	1	西口広場(98.0m <sup>2</sup> )
	レストハウス	2	記念の森(191.8m <sup>2</sup> )、テラスハウス(168.2m <sup>2</sup> )
	トイレ	7	西口ロータリー、西口売店、西口広場(2)、たまごの森、記念の森、公園事務所(420.3m <sup>2</sup> )
	休憩所	3	西口ロータリー(17.3m <sup>2</sup> )、たまごの森(12.9m <sup>2</sup> )、水のステージ(237.2m <sup>2</sup> )
	シェルター	1	水のステージ(336.2m <sup>2</sup> )
	四阿	3	記念の森(13.9m <sup>2</sup> )、スイセンガーデン(27.0m <sup>2</sup> )、たまごの森(18.0m <sup>2</sup> )
	観察台	1	記念の森(13.0m <sup>2</sup> )
	井水ポンプ室	1	スイセンガーデン(11.0m <sup>2</sup> )
	倉庫	2	防災倉庫(288.6m <sup>2</sup> )、公園事務所(150.0m <sup>2</sup> )
	車庫	1	公園事務所(337.0m <sup>2</sup> )
草原エリア	休憩所	4	大草原(36.3m <sup>2</sup> ×4)
	バーベキュー棟	1	バーベキュー広場(72.0m <sup>2</sup> )
	水場	2	バーベキュー広場(31.4m <sup>2</sup> ×2)
	トイレ	4	大草原(50.8m <sup>2</sup> ×4)
	四阿	1	大草原(27.0m <sup>2</sup> )
	展望台	1	バーベキュー広場(16.0m <sup>2</sup> )
	井水ポンプ室	1	大草原(24.6m <sup>2</sup> )
プレジャーガーデンエリア	ゲート	1	プレジャーガーデン(129.3m <sup>2</sup> )
	サイクルセンター	1	プレジャーガーデン(667.0m <sup>2</sup> )
	レストラン	1	プレジャーガーデン(577.2m <sup>2</sup> )
	管理棟	2	BMXコース(90.0m <sup>2</sup> )、水遊び広場(12.9m <sup>2</sup> )
	売店	4	プレジャーガーデン(379.7m <sup>2</sup> )
	四阿	2	ローズガーデン(7.8m <sup>2</sup> )、BMXコース(12.9m <sup>2</sup> )
	シェルター	3	プレジャーガーデン(684.4m <sup>2</sup> )
	トイレ	5	中央フラワーガーデン、中央口、プレジャーガーデン(2)、ドーム広場(346.7m <sup>2</sup> )
	休憩避難施設	1	ローズガーデン(273.2m <sup>2</sup> )
	上水ポンプ室	1	ローズガーデン横(36.0m <sup>2</sup> )
	噴水ポンプ室	2	ドーム広場(13.4m <sup>2</sup> ×2)
	授乳室・券売所	1	プレジャーガーデン(31.0m <sup>2</sup> )
	管理事務所	1	プレジャーガーデン事務所(185.0m <sup>2</sup> )

エリア名	種類	数量	設置場所
砂丘エリア	ゲート	1	海浜口広場(314.3m <sup>2</sup> )
	サイクルセンター	1	海浜口広場(363.6m <sup>2</sup> )
	グリーン工房	1	砂丘ガーデン(399.5m <sup>2</sup> )
	グラスハウス	1	砂丘ガーデン(562.9m <sup>2</sup> )
	エレベーター	1	砂丘ガーデン(21.9m <sup>2</sup> )
	陶芸棟	1	砂丘ガーデン(200.0m <sup>2</sup> )
	サイレントギャラリー	1	砂丘ガーデン(372.6m <sup>2</sup> )
	展望台	1	砂丘ガーデン(22.9m <sup>2</sup> )
	トイレ	6	砂丘ガーデン(4)、海浜口広場(2)(313.9m <sup>2</sup> )
	休憩所	1	海浜口広場(122.9m <sup>2</sup> )
	四阿	4	砂丘ガーデン(48.0m <sup>2</sup> )
	井水ポンプ室	1	砂丘ガーデン(21.7m <sup>2</sup> )
	管理・作業施設	2	登り窯(86.4m <sup>2</sup> )、電気釜棟(17.74m <sup>2</sup> )
南口エリア	ゲート	1	南口広場(720.1m <sup>2</sup> )
	サイクルセンター	1	南口広場(236.9m <sup>2</sup> )
	トイレ	1	南口広場(109.6m <sup>2</sup> )
	休憩所	1	南口広場(30.3m <sup>2</sup> )
入込交通スペース	料金所ブース	2	西駐車場(8.3m <sup>2</sup> )、南駐車場(8.3m <sup>2</sup> )
	休憩所	2	西駐車場(9.6m <sup>2</sup> )、南駐車場(9.6m <sup>2</sup> )
	便所	3	西駐車場、南駐車場(2)(128.5m <sup>2</sup> )

収益施設一覧

公園施設の名称			許可面積(予定) (㎡)※1	備考
1	駐車場	① 西駐車場	81,350	
		② 南駐車場	108,200	
		③ 海浜口駐車場	14,400	
2	レンタサイクル施設	① 西口サイクルセンター	523	
		② 中央サイクルセンター	296	
		③ 南口サイクリセンター	285	
		④ 海浜口サイクルセンター	412	
3	飲食・物販施設	① 記念の森レストハウス	108	
		② グラスハウス	245	
		③ レイクサイドカフェ	107	
4	大規模花修景	① みはらしの丘、みはらしの里、 チューリップガーデン他	59,887	春を対象
5	その他	自動販売機、コインロッカー	—	

※1 小数点以下は、四捨五入。

国営常陸海浜公園  
運営維持管理基本方針

平成31年4月

## 目 次

1. 運営維持管理基本方針の目的・位置づけ	1
1. 1 公園建設の基本理念及び基本方針	1
1. 2 運営維持管理基本方針の策定の背景・目的	2
1. 3 運営維持管理基本方針の位置づけ	2
1. 4 運営維持管理基本方針の対象	2
2. 国営常陸海浜公園における運営維持管理の基本方針	3
2. 1 国営常陸海浜公園の公園づくりの基本理念・基本方針の継承	3
2. 2 今後の運営維持管理の基本方針	3

## 1. 運営維持管理基本方針の目的・位置づけ

### 1. 1 公園建設の基本理念及び基本方針

国営常陸海浜公園は、昭和 48 年に米国から返還された水戸対地射爆撃場跡地（現在のひたちなか地区）を利用し、北関東総合開発の一環として、首都圏におけるレクリエーション需要の増大に対処するために、国が設置した国営公園である。「海と空と緑が友達 爽やか健康体験」をテーマとして、豊かな緑に囲まれた広い公共空間と砂丘や樹林地、湧水地などの貴重な自然環境保全に配慮した公園とすることを目標としている。

昭和 48 年に在日米軍より日本政府に返還され、昭和 54 年に「国営常陸海浜公園（仮称）」の事業として着手、「水戸対地射爆撃場返還国有地の処理の大綱について（昭和 56 年 11 月）」にて国営公園用地として 350ha の処理が決定された。同時期に「国営常陸海浜公園基本設計委員会」の審議を経て、以下の基本理念が策定され、現在も引き継がれているところである。

#### 【国営常陸海浜公園建設の基本理念】

「海と空と緑が友達 爽やかな健康体験」というテーマと、以下の 3 つの理念のもと総合的に整備、管理、運営を推進している。

- 1) 首都圏における増大かつ多様化するレクリエーション需要に応えるものとする
- 2) 広大な自然環境の中に体験と活動の場を提供し、国民の資質の向上に資するものとする
- 3) 地方の文化を生かし、その振興に寄与できるものとする

#### 【国営常陸海浜公園建設の基本方針】

##### 1. 基本的事項

国営常陸海浜公園の基本計画は、昭和 56 年に決定した「国営常陸海浜公園整備の基本方針」を経て、昭和 58 年に「国営常陸海浜公園基本計画」を策定した。

昭和 54 年に事業着手し、昭和 59 年に工事着手を経て、平成 3 年に第一期区域（約 70ha）が開園した。その後、平成 13 年度と平成 23 年度に基本計画を見直し、以下に示す 5 つの基本方針を設定した。

- ①園内の自然や四季折々の花が楽しめるとともに、国民各層が利用・活動できる公園とする。
- ②園内に残された広大な樹林地、沢田湧水地、砂丘環境を環境学習や体験の場として保全・利用する公園とする。
- ③一日を快適に、且つ安全に楽しめる公園とする。
- ④ひたちの歴史・風土・文化に親しめる公園とする。
- ⑤地域における観光・レクリエーションの中核として地域活性化に寄与する公園とする。



## 1. 2 運営維持管理基本方針の策定の背景・目的

国営常陸海浜公園は、都心から北東へ約 110km、茨城県水戸市に隣接するひたちなか市にあり、水戸市中心部から北東に約 12km の太平洋岸に位置し、約 228 万人／年（平成 29 年度）が来園している。

国営常陸海浜公園では、平成 3 年 10 月に大草原やプレジャーガーデン、西口広場等約 70ha を第一期開園して以来、順次供用区域を広げ、現在は計画面積 350ha の 62% にあたる 217.9ha（H31 年 4 月現在）を開園している。

平成 28 年度に公表した「整備・管理運営プログラム」に基づき、整備・維持管理を進めているところである。

一方、「公共サービス改革基本方針の一部変更について（H30 年 7 月 10 日閣議決定）」に基づき、平成 30 年度から維持管理業務に民間事業者も含めた総合評価による競争入札を実施しており、事業者に対し、維持管理業務にあたっての基本的な考え方を示す必要が生じている。

以上のような背景を踏まえ、今後の国営常陸海浜公園における維持管理の基本的な考え方を示す「運営維持管理基本方針」を策定した。

## 1. 3 運営維持管理基本方針の位置づけ

この運営維持管理基本方針は、首都圏を代表する広域レクリエーション拠点である国営常陸海浜公園が、今後、その使命や役割を担うための運営維持管理のあり方を示したものであり、以下の内容で構成している。

- ①運営維持管理の基本方針
- ②運営維持管理の重点事項

## 1. 4 運営維持管理基本方針の対象

本運営維持管理基本方針は、既に供用している開園区域を対象としたものであるが、今後追加供用される区域にも適用されるものである。

今後の維持管理においては、駐車場やレストラン等の収益施設についても、互いに連携・調整を図りながら、効果的・効率的な維持管理に努めるものとする。

## 2. 国営常陸海浜公園における運営維持管理の基本方針

### 2. 1 国営常陸海浜公園の公園づくりの基本理念・基本方針の継承

国営常陸海浜公園では、これまで、上述した基本理念・基本方針に基づく公園づくりを進めてきた。今後も、これら基本理念・基本方針を継承するとともに、利用状況や、公園利用者ニーズ、社会情勢の変化などをふまえて整備・維持管理を進めていくこととする。

### 2. 2 今後の運営維持管理の基本方針

平成 28 年度に公表された「国営ひたち海浜公園整備・管理運営プログラム」に基づき、以下の通りに運営維持管理の基本方針を設定する。

#### (1) 全体概要

日本を代表する花の名所として、春・秋を中心とした大規模花修景を中心に季節感あふれる多彩で心ときめく風景を演出する。また、海浜部の青い海や白い砂、樹林部の豊かな森や湧水地の落ち着いた空間、開放感あふれる大草原など、それぞれの空間の魅力を活かし、さまざまなレクリエーション活動や幅広いジャンルのイベントを開催することで賑わいの場を提供する。

周遊観光やインバウンドを推進する茨城県やひたちなか市等と協力し、周辺の観光施設や花の名所などとの連携に取り組み、首都圏における観光拠点の役割を担うとともに、地域や公共交通機関との連携、協働により、地域周遊利用の拡大、観光エリア化の推進に努める。

茨城県内から移築された古民家を活用した昔ながらの祭事や遊びなどの体験、「農」の風景づくり等を行う。また、砂丘や樹林地、湧水地など、園内に残る地域固有の貴重な動植物とそれらを育む自然環境の保全・再生にもあわせて取り組む。これらの取り組みにあたっては、地域の人やもの、公園利用者とも連携し、世代間交流も交えながら本公園を含む地域の歴史・風土・文化について学び、体験し、その魅力を継承、発信する活動としていく。

さらに、ネモフィラの見頃時期など、利用混雑時におけるハード、ソフト両面での安全性や快適性の向上に努めるほか、緊急時・災害時の安全体制の確保を図ることにより、利用者がいつでも安全に安心して利用できる公園を目指す。

#### (2) 個別の管理運営方針

以下の管理運営方針を定め重点的な取り組みを行う。

- 基本方針 1) 四季を通じた賑わいと心ときめく場の提供
- 基本方針 2) 海と森と草原に心身が癒される空間の創出
- 基本方針 3) 地域の歴史・風土・文化の伝承と発信

基本方針4) 貴重な自然環境の保全と環境資源の活用

基本方針5) 連携・参画を通じた地域づくりへの支援

基本方針6) 誰もが安全・安心して快適に楽しめる場の確保

#### ◆基本方針1) 四季を通じた賑わいと心ときめく場の提供

- ネモフィラ、コキアの大規模花修景のほかスイセン、チューリップ、バラ、ヒマワリ、コスモスなど、春から秋にかけての花修景について、その魅力維持に向けた適正な生育環境を整えフラワーリレーを展開
- 園内の施設や空間特性を活かし、閑散期となる冬期も含めた季節性や地域性、話題性等を考慮した各種プログラムを開催することで、年間を通じて多様なレクリエーション需要に対応
- 広大な大草原などを活かし、大規模な音楽イベントやスポーツイベント等の場として活用

#### 【国営常陸海浜公園の実績】

- ・ みはらしの丘や各種フラワーガーデンにおいて、春から秋にかけて大規模に彩る開花リレーを展開
- ・ 夏のハーブや海浜性植物なども植栽して、“いつでも・どこでも”楽しめる多種多様な花修景を演出
- ・ プレジャーガーデンやBMXなどの本格的なスポーツ・レジャーから、サイクリングやディスクゴルフ、バーベキューなど手軽なレクリエーションまで、誰もが楽しめる場を提供
- ・ 各種スポーツ大会やイベントの会場、また休息やレクリエーションなど、様々な利用者が集い楽しむ空間を提供



春のネモフィラ(みはらしの丘)



常陸ローズガーデン



大規模な音楽イベントの開催

## ◆基本方針2) 海と森と草原に心身が癒される空間の創出

- 国営ひたち海浜公園でしか味わえない、砂丘、樹林、大草原等を巡るウォーキングやジョギングなど多様な魅力を満喫できるプログラムを提供するとともに、その魅力を積極的に発信
- 砂丘・海浜エリアについては、細部のゾーンごとの適正な自生・展示植物の保全、管理により、海浜景観の再生に努めるとともに海浜性植物等とのふれあいの場を提供
- 樹林エリアにおけるトレイルコース等の整備に合わせ、ヤマザクラ、アカマツ、コナラ等の保全・再生に取り組み、四季を通じて楽しめる樹林空間を提供
- 広々とした開放感ある大草原等でのレクリエーションの提案や、健康プログラム・スポーツイベントなどの開催を通じて、心身ともにリフレッシュできる場を提供

### 【国営常陸海浜公園の実績】

- ・ 海浜性植物の保護や増殖
- ・ 病虫害防除や林地管理を通じた松林の保全
- ・ 快適性、修景性に優れた、質の高い芝生管理
- ・ 春・秋を中心とした大規模花修景



ひたちなか自然の森



大草原



砂と海の林



春のチューリップ



春のネモフィラ(みはらしの丘)



秋のコキアとコスモス

### ◆基本方針3) 地域の風土・文化の魅力の継承と発信

- 新たに整備される古民家を含めたエリアを最大限に活用し、古民家の生活演示、農作業、歳時記にちなむ行事、地域の季節行事等をパートナーとともに実施し、世代間交流を促進
- 海浜・砂丘など地域の歴史・文化を知り、次世代へ継承することを目的に、地域の歴史・文化を紹介する展示やプログラム等を提供
- 陶芸や郷土芸能、食文化など無形の文化的資源を発信、継承

#### 【国営常陸海浜公園の実績】

- ・ 陶芸教室の開催
- ・ 地域の文化的価値が高い古民家の保全
- ・ 地元特産品を使った飲食・物販、地域芸能の紹介等を行うイベントの開催
- ・ 昔ながらの催事や遊びのプログラムの開催



さつま芋の収穫体験イベント



地元の味覚を取り入れた飲食物の提供



郷土芸能の発表

#### ◆基本方針4) 貴重な自然環境の保全と環境資源の活用

- オオウメガサソウやオゼイトンボ、ハナハタザオ等の貴重な動植物とその生息環境を市民・公園利用者・ボランティア等と保全するとともに、外来植物の除去やスカシユリの増殖などによる砂丘景観の復元等にも取り組み、良好な景観形成に努める
- 深刻化するマツ枯れを防ぐ対策を講じるとともに、補植等マツ林の再生に向けた管理を市民参加も取り入れながら実施
- 豊かな自然環境を活用し、次世代を担う子どもたちに向けた体験学習・環境学習のプログラムを展開
- 剪定枝や伐採木など園内の植物発生材のチップ化等に取り組むほか、まつぼっくりや木の実等をクラフト材料として活用するなど自然資源を活用

#### 【国営常陸海浜公園の実績】

- ・ 園内に残る自然環境を活用した環境教育・体験できるプログラムの開催
- ・ 貴重種の保全



地元中学校による環境保全活動



沢田湧水ガイドツアー



砂丘エリアに咲くスカシユリ



#### ◆基本方針5) 連携・参画を通じた地域づくりへの支援

- 多くの来園者で賑わう地域を代表する観光拠点として、県や市をはじめ、周辺地域、公共交通機関等との連携を高めながら、観光エリアとしての周遊利用を推進
- 地域の大きな魅力である特産品、食材等を積極的に発信し、地域経済振興に寄与
- ひたちなか市との「音楽」による連携をはじめ、地域づくりの視点でのイベントやプログラムを地域と一体となって実施し、本公園と地域の魅力を共同で発信
- 増加する外国人観光客への配慮など、地域とともにインバウンド利用への対応を強化
- 市民のさまざまな活動の発表の場としての活用を促進するほか、利用者が公園管理や運営に参加できるイベントやプログラムを実施し、幅広い層の市民参画を促進
- パークパートナー活動のサポート強化を図るとともに、利用者とパークパートナーとの交流を通じてパートナー活動を拡充

#### 【国営常陸海浜公園の実績】

- ・ ネモフィラやコキアなど大規模花修景によるツアー
- ・ ロックフェスティバル等をはじめとする地元主催の大型イベントの開催
- ・ 地元学校による環境調査、ボランティアによる管理



旅行博出展（茨城県）への協力



地元青年会議所主催の  
「TEENS ROCK IN HITACHINAKA」



野生植物パートナーによる  
海浜性植物保全活動



#### ◆基本方針6) 誰もが安全・安心して快適に楽しめる場の確保

- 公園周辺を含めた繁忙期の利用混雑時において、公共交通機関の利用促進や入園口、利用動線、利用エリアにおける分散化など、さまざまな混雑緩和策を実施
- 老朽化が進む施設や園路等の計画的な更新及び修繕により、利用者がより安全、快適に利用できる環境を提供
- 増加する外国人観光客をはじめ、多様な利用者層に対応するハードとソフト両面でのユニバーサルデザイン化を推進
- 首都直下地震のほか今後起こりうる災害における救援活動の円滑化に向けた、陸上自衛隊との「災害時等の国営公園の占用に関する協定」に基づき、災害派遣活動の拠点として協力
- 大規模災害時には、周辺市町村との迅速な情報共有ならびに連携により、適切な初動対応を行うほか災害支援活動を実施

#### 【国営常陸海浜公園の実績】

- ・ユニバーサルデザインによる施設整備と管理
- ・施設・設備の法令点検の実施。遊具の安全基準に基づく点検と補修
- ・臨時駐車場の開放、駐車場の早期開場など、誘導員の配置など



遊具の定期点検



消防訓練の実施状況



外国語表記のサインの追加

**(3) 管理運営にあたって特に配慮し、積極的に広報展開を図るべき事項、**

- 四季折々の花や修景空間の魅力に関する情報、開花状況などの情報についてはマスコミ等をはじめ、HP や SNS を使ってタイムリーに発信
- 地域を代表する観光拠点としての役割を果たすためにも、本公園のみならず、地域の持つさまざまな魅力を観光エリア全体の魅力情報として地域とともに発信
- 園内の貴重な動植物資源の魅力のみならず、それらが生息する自然環境の魅力や重要性を伝えるとともに、保全や活用など生物多様性を図る取り組みについて分かりやすく発信
- 海外に向けての情報発信や、外国人観光客への情報提供を強化

H31-35 国営常陸海浜公園運営維持管理業務  
共通仕様書

平成31年4月

国土交通省関東地方整備局

## 目次

第1章 総則	1
第1条 目的	1
第2条 適用及び用語の定義	1
第3条 総則	3
第4条 準拠規定	3
第5条 事業者の責務	5
第6条 関東地方整備局と事業者の責任分担	5
第7条 競争の導入による公共サービスの改革に関する法律27条第1項に基づく指示	7
第2章 業務内容	8
第8条 運営維持管理方針	8
第9条 業務実施の基本的事項	8
第10条 履行場所及び本業務の実施期間	9
第11条 開園日時等	9
第12条 業務内容及び対象業務の構成	10
第13条 業務実施体制	11
第14条 業務計画書	12
第15条 業務報告書	12
第16条 記録の保存	14
第17条 モニタリング業務	14
第18条 関東地方整備局が行うモニタリング調査	14
第3章 委託費の支払い	15
第19条 委託費代金の支払い	15
第4章 公園内の安全管理	17
第20条 安全管理	17
第21条 安全確保	17
第22条 救急対応	18
第23条 災害時、異常時等の対応	18
第5章 協議・調整等	20
第24条 関東地方整備局の要請への協力	20
第25条 別途工事等との調整	20
第26条 関東地方整備局又調査職員等との協議等	20
第27条 その他の協議・報告等	21
第28条 官公署への連絡、届出	21
第6章 雑則	22
第29条 本業務の再委託	22
第30条 保険の付保及び事故の補償	22
第31条 建築物及び機械器具の無償貸与等	23
第32条 本業務の引継	23
第33条 情報公開	24

第34条 調査等への対応 .....	24
第35条 歩掛実態調査及び諸経費動向調査 .....	24
第36条 会計検査への対応 .....	25
第37条 愛称の使用 .....	25
第7章 コンプライアンス .....	26
第38条 守秘 .....	26
第8章 個人情報の取り扱いについて .....	27
第39条 基本的事項 .....	27
第40条 秘密の保持 .....	27
第41条 取得の制限 .....	27
第42条 利用及び提供の制限 .....	27
第43条 複写等の禁止 .....	27
第44条 再委託の禁止 .....	27
第45条 事案発生時における報告 .....	27
第46条 資料等の返却等 .....	27
第47条 管理の確認等 .....	28
第48条 管理体制の整備 .....	28
第49条 従事者への周知 .....	28
第50条 罰則 .....	28

## 第1章 総則

### 第1条 目的

国営常陸海浜公園（以下「本公園」という）は、昭和48年に米国から返還された水戸対地射爆撃場跡地の平和的利用の一環として、恵まれた自然環境を保全するとともに、関東地方の広域的なレクリエーション需要の増大に対処するために国が設置したイ号国営公園である。本公園は茨城県水戸市に隣接するひたちなか市に位置し、太平洋を望む海岸線の阿字ヶ浦・東海砂丘のうえに、計画面積約350ha、樹林地と草地、砂丘、約1kmの砂浜海岸などから構成されており（別添一1「公園平面図」及び別添一2「土地利用方針図」参照）、「海と空と緑が友達 爽やかな健康体験」を基本テーマに、以下の3つの基本理念のもとに総合的に整備、管理、運営を進めている。

- 1) 首都圏における増大かつ多様化するレクリエーション需要に応えるものとする
- 2) 広大な自然環境の中に体験と活動の場を提供し、国民の資質の向上に資するものとする
- 3) 地方の文化を生かし、その振興に寄与できるものとする

本公園の供用の経緯は、昭和54年に事業に着手、昭和59年に起工し、平成3年10月に大草原、プレジャーガーデン、西口広場等約70haを供用開始した。以降、順次整備を進め、平成31年4月には計画面積の約61%となる215.2haを開園している。

平成3年の開園時から平成30年3月末までの公園利用者数累計は約2,929万人である。

本業務は、本公園において、国の組織である国土交通省関東地方整備局国営常陸海浜公園事務所（以下「国事務所」という。）との調整の下で、豊かな緑に囲まれた広い公共空間と砂丘や樹林地、湧水地などの貴重な自然環境保全に配慮した公園として、より多くの公園利用者が安全で快適に公園を利用できるよう、利用者サービスや利用指導を図るとともに、公園の質的水準を維持、向上させ、本公園全般にわたり、公園資産を保全、増進させることを目的とする。

### 第2条 適用及び用語の定義

本仕様書は、H31-35国営常陸海浜公園運営維持管理業務のうち、「本業務全体の計画立案及びマネジメント業務」、「企画運営管理業務」、「施設・設備維持管理業務」及び「植物管理業務」（以下「本業務」という。）に適用する。

なお、本仕様書に用いる用語の定義は、次の各号に掲げるとおりである。

- 1) 「関東地方整備局」とは、国営公園の管理主体者であり、本業務の発注者のこと。
- 2) 「調査職員等」とは、契約図書に定められた範囲内において、事業者又は事業者の指定する職員に対する指示、承諾又は協議等の職務を行う委託者の指定する職員で、総括調査職員、主任調査職員及び調査職員を総称している。
- 3) 「検査担当者」とは、事業者の指定する本業務に関する作業完了の確認を行う職員をいう。
- 4) 「事業者」とは、本公園の運営維持管理者として、本業務を受注した者のこと。
- 5) 「公園利用者」とは、有料区域・無料区域を問わず、本公園を利用する者のこと。
- 6) 「自主事業」とは、公園の利便性や魅力をより一層高めるため、関東地方整備局と事前に協議し、都市公園法（昭和31年法律第79号）第5条、第6条又は第12条に基づく許可を得た上で、事業者の提案により土地使用料等を納めて独立採算により臨時的飲食・物販施設の運営や行催事（広報を含む）、飲食・物販施設の新設、または既存施設を改修し、管理運営を行う事業のこと。

- 7) 「収益施設」とは、利用料金の徴収や売上金を得て事業者の収入とするために事業者が実施する事業の対象となる施設であり、その使用に当たっては、都市公園法施行令（昭和 31 年政令第 290 号）第 20 条に基づき、施設使用料または建物使用料及び土地使用料を納めることが必要となる場合がある。
- 8) 「入園料」とは、都市公園法施行令（昭和 31 年政令第 290 号）第 20 条第 2 項及び都市公園法施行規則（昭和 31 年建設省令第 30 号）第 11 条第 2 項に基づき、有料区域を利用する者から徴収する料金のこと。
- 9) 「利用料金」とは、収益施設等の使用やそれに伴うサービスの対価として、収益施設等を利用する者から徴収する料金のこと。
- 10) 「施設使用料」とは、都市公園法施行令（昭和 31 年政令第 290 号）第 20 条に基づき、施設運営者が関東地方整備局に納める公園の土地または建物の使用にかかる料金のこと。
- 11) 「建物使用料及び土地使用料」とは、本公園の土地または建物を使用して臨時的な飲食・物販施設等を設置する場合に、「行政財産を使用又は収益させる場合の取り扱いの基準について」（昭和 33 年蔵管第 1 号）に基づき関東地方整備局から金額を通知し、事業者が関東地方整備局に納める料金のこと。ただし、公共性の高い行催事を国事務所との共催により行う場合は、建物使用料及び土地使用料は不要となる場合がある。
- 12) 「業務責任者」とは、本仕様書の第 1 2 条に示す業務内容である本業務全体の計画立案及びマネジメント、企画運営管理、施設・設備維持管理、植物管理の個々の業務遂行を監理すること。
- 13) 「総括責任者」とは、本業務全体を監理するものであり、業務責任者のうち、本業務全体の計画立案及びマネジメントの業務責任者をもってそれにあてること。
- 14) 「スタッフ」とは、事業者が業務を履行するための職員、アルバイト、その他関係従事者をいう。
- 15) 「管理物件」とは、別添一 1 「公園平面図」に示す敷地及び附属設備を指す。なお、同敷地内であっても、第三者が持ち込み、または、管理許可を受け、もしくは占有している設備・機器、工作物等については、その対象から除外する。
- 16) 「国事務所」とは、国土交通省関東地方整備局国営常陸海浜公園事務所のこと。
- 17) 「管理事務所」とは、別添一 3 「管理事務所図」に示す建築物を指す。
- 18) 「管理センター」とは、管理事務所を拠点として本業務を遂行する組織のこと。
- 19) 「修繕」とは、施設の劣化した部分又は部材について、性能又は機能を原状あるいは事実上支障のない状態まで回復させること。
- 20) 「改修」とは、施設の性能又は機能を従前より向上させる措置を行うこと。
- 21) 「保守」とは、機器等の必要とする性能または機能を維持する目的で行う消耗品または材料の取り替え、注油、汚れ等の除去及び部品の調整等の軽微な作業を行うこと。
- 22) 「点検」とは、施設の機能及び劣化の状態を一つ一つ調べることをいい、機能に異常又は劣化がある場合、必要に応じて対応処置を判断する事を含む。
- 23) 「指示」とは、調査職員等が事業者に対し、業務の遂行上必要な事項について書面をもって示し、実施させることをいう。

- 24) 「通知」とは、関東地方整備局若しくは調査職員等が事業者に対し、又は事業者が関東地方整備局若しくは調査職員等に対し、業務に関する事項について、書面をもって知らせることをいう。
- 25) 「報告」とは、事業者が調査職員等に対し、業務の遂行に係わる事項について、書面をもって知らせることをいう。
- 26) 「承諾」とは、事業者が調査職員等に対し、書面で申し出た業務の遂行上必要な事項について、調査職員等が書面により業務上の行為に同意することをいう。
- 27) 「協議」とは、書面により契約図書の協議事項について、関東地方整備局又は調査職員等と事業者が対等の立場で合議することをいう。
- 28) 「提出」とは、事業者が調査職員等に対し、業務に係わる事項について書面又はその他の資料を説明し、差し出すことをいう。
- 29) 「書面」とは、手書き、印刷等の伝達物をいい、発行年月日を記録し、署名又は捺印したものを有効とする。ただし、緊急を要する場合は、ファクシミリまたは電子メールにより伝達できるものとするが、後日有効な書面と差し替えるものとする。電子納品を行う場合は、別途調査職員等と協議するものとする。
- 30) 「検査」とは、既済検査あるいは完了検査のことをいう。
- 31) 「勧告」とは、関東地方整備局が事業者に対し、業務等に関する事項について、書面をもって、改善等の行動をとるように説きすすめることをいう。
- 32) 「命令」とは、関東地方整備局が事業者に対し、業務等に関する事項について、書面をもって、改善等の一定の義務を課する具体的な処分をいう。
- 33) 「モニタリング業務」とは、事業者が実施する利用実態調査及び本業務に対する自己評価並びにその結果について関東地方整備局に報告を行う一連の業務を指す。

### 第3条 総 則

1. 本仕様書は、本業務を遂行するために必要な事項を定め、もって本公園の適正な運営維持管理を期するものである。
2. 本業務の実施は、H31-35 国営常陸海浜公園運営業務委託契約書（以下「契約書」という。）によるほか、本仕様書によるものとする。

### 第4条 準拠規定

本業務の遂行に当たっては、次の各号に掲げる基準・関係諸法令等に準拠する。

- 1) 都市計画法
- 2) 都市公園法
- 3) 道路交通法
- 4) 景観法、屋外広告物条例
- 5) 建築物における衛生的環境の確保に関する法律、建築物環境衛生管理基準（厚生労働省）
- 6) 消防法
- 7) 建築基準法
- 8) 労働基準法、労働安全衛生法



- 9) 下水道法
- 10) 水道法
- 11) 水質汚濁防止法
- 12) 浄化槽法
- 13) 食品衛生法
- 14) 製造物賠償責任法
- 15) 廃棄物の処理及び清掃に関する法律
- 16) 大気汚染防止法
- 17) 騒音規制法
- 18) 振動規制法
- 19) 個人情報保護に関する法律
- 20) 高齢者、身体障害者等の公共交通機関を利用した移動の円滑化の促進に関する法律
- 21) 高齢者、障害者等の移動等の円滑化の促進に関する法律
- 22) 電気事業法及びこれに基づく政令等
- 23) 電気設備に関する技術基準を定める省令
- 24) 電気工事士法
- 25) 建築保全業務共通仕様書（国土交通省大臣官房官庁営繕部）
- 26) 建築保全業務報告書作成の手引き（国土交通省大臣官房官庁営繕部）
- 27) 公共建築工事標準仕様書（建築工事編）（国土交通省大臣官房官庁営繕部）
- 28) 公共建築改修工事標準仕様書（建築工事編）（国土交通省大臣官房官庁営繕部）
- 29) 公共建築工事標準仕様書（電気設備工事編）（国土交通省大臣官房官庁営繕部）
- 30) 公共建築改修工事標準仕様書（電気設備工事編）（国土交通省大臣官房官庁営繕部）
- 31) 公共建築工事標準仕様書（機械設備工事編）（国土交通省大臣官房官庁営繕部）
- 32) 公共建築改修工事標準仕様書（機械設備工事編）（国土交通省大臣官房官庁営繕部）
- 33) 移動等円滑化のために必要な特定公園施設の設置に関する基準を定める省令
- 34) 移動等円滑化の促進に関する基本方針（国家公安委員会、総務省、国土交通省）
- 35) 都市公園の移動等円滑化整備ガイドライン（国土交通省）
- 36) 公園のユニバーサルデザインマニュアル  
（財団法人 都市緑化技術開発機構 公園緑地バリアフリー共同研究会編）
- 37) 都市公園における遊具の安全確保に関する指針（改訂版）  
（国土交通省都市・地域整備局公園緑地・景観課）
- 38) 国土交通本省委託契約取扱要領（別添－４）
- 39) 改訂・日本の絶滅の恐れのある野生生物レッドデータブック  
（環境省自然環境局野生生物課編）
- 40) 環境省レッドリスト 2018
- 41) 茨城県版レッドデータブック
- 42) 絶滅のおそれのある野生動植物の種の保存に関する法律
- 43) 特定外来生物による生態系等に係る被害の防止に関する法律
- 44) 猛禽類保護の進め方（環境庁自然保護局野生生物課編）

- 45) 国営常陸海浜公園における行為の禁止等に関する取扱要領（別添－5）
- 46) 「国営常陸海浜公園運営維持管理業務」における情報のセキュリティについて（別添－6）
- 47) 道路・河川工事仕様書（関東地方整備局）
- 48) 土木工事標準仕様書
- 49) 土木工事施工管理基準
- 50) 工事記録写真撮影基準
- 51) 電気通信設備工事標準仕様書（関東地方整備局）
- 52) 機械設備工事標準仕様書（関東地方整備局）
- 53) 測量・調査・設計業務必携
- 54) 土木工事必携
- 55) 土木工事監督実務要覧（関東地方整備局）
- 56) 河川法
- 57) 建設業法
- 58) 建設工事に係る資材の再資源化に関する法律
- 59) 国有財産法、会計法、会計検査院法、国の債権管理等に関する法律
- 60) 遺失物法
- 61) 容器包装に係る分別収集及び再商品化の促進等に関する法律
- 62) 博物館法
- 63) 原状回復をめぐるトラブルとガイドライン（改訂版）（国土交通省住宅局住宅総合整備課）
- 64) 著作権法
- 65) 農薬取締法
- 66) その他、関係諸法令等

## 第5条 事業者の責務

1. 運営維持管理者となる事業者は、本業務について善良なる管理者の注意をもって実施する義務を負う。
2. 本公園の設置の意義を踏まえて、その効用を最大限発揮させるよう、努力しなければならない。
3. 本業務全般について計画立案を行い、目標及び業務計画を策定し、その一元的管理方針のもとで、第2章に示す多岐にわたる業務を総合的な調整のもと、相互連携を保ち、適切に進捗管理を行いつつ実施しなければならない。
4. 事業者は、本公園の管理について創意工夫のある企画や効率的な運営等により、公園利用者の多様なニーズに応え、質の高いサービスの提供を図り、効果的・効率的な管理運営を目指さなければならない。
5. 事業者は、本業務の実施にあたって、関東地方整備局又は調査職員等と常に密接な連絡をとり、本業務の目的の達成を図るものとし、その実施状況を記録しておく。

## 第6条 関東地方整備局と事業者の責任分担

本公園の運営維持管理業務を実施するにあたり、事業者と関東地方整備局の責任分担を下表「事業者と関東地方整備局の責任分担一覧」のとおりとする。ただし、「事業者と関東地方整備局の責任分担一

覧」に定める事項に疑義が生じた場合、又は、「事業者と関東地方整備局の責任分担一覧」に定めのない事項については、関東地方整備局と事業者の間で十分に協議のうえ決定する。

事業者と関東地方整備局の責任分担一覧

項目	内 容	関東地方整備局	事業者
料金徴収業務	入園料等（収益施設運営に係るものを除く）の徴収業務（徴収料金は、関東地方整備局に納付）		○
公園施設の管理	公園施設の管理（都市公園法第5条に基づき設置・管理している施設は除く。）		○
物品の管理	関東地方整備局より提供のあった物品の管理		○
	本業務において取得した物品及び消耗品の管理		○
苦情・要望対応	施設管理、運營業務内容に対する住民及び公園利用者からの苦情、訴訟、要望への対応		○
	上記以外の場合	○	
事故・災害時対応	本仕様書等に記載された業務内容による対応		○
	上記以外の場合	○	
物価変動	人件費、物品費等物価変動に伴う経費の増		○
	但し、30/1000以上の物価変動が見込まれる場合	○	
金利変動	金利の変動に伴う経費の増		○
運営日時の変更	開園日時の変更（事業者による提案）に伴う経費の増減		○
許認可	都市公園法に基づく許認可	○	
	公園利用者の受付及び書類交付手続きの補助		○
施設・物品等の修繕	事業者の責めに帰すべき事由による場合（事業者による管理が不適切なために修繕が必要になった場合も含む。）（以下この表において「①」という。）		◎
	修繕にかかる費用が1件あたり100万円を超えない場合かつ年間修繕費用2,493万円（税抜き）【平成28～30年度】、1,870万円（税抜き）【平成31年度分】※を超えない場合（上記①を除く。）。 修繕にかかる費用が1件あたり100万円を超えない場合かつ年間修繕費用475万円（税抜き）【平成31年度】、2,852万円（税抜き）【平成32～34年度】、2,377万円（税抜き）【平成35年度分】※を超えない場合（上記①を除く。）。		○
	上記2項目以外の場合 ※予算の状況により施設の使用中止又は臨時閉園とする場合には、年間業務計画の変更を協議するものとする。	○	
不可抗力	大規模な自然災害等（災害対策本部運営計画に基づく警戒体制以上の体制をとるような事態）の不可抗力（以下この表において「②」という。）により公園施設に著しい損害を受けた場合に、公園を一時閉園するなどして行わなければならない施設、設備等の復旧等 ※上記②により施設の使用中止又は臨時閉園とする場合には、対応を協議するものとする。	○	
公園利用者への損害	事業者の責めに帰すべき事由により、公園利用者に損害を与えた場合（事業者の不適切な運営又は、施設管理による公園利用者の怪我等）		◎
	共通仕様書第30条の保険の付保及び事故の補償に係る場合		○
	上記2項目以外の場合	○	
第三者への損害	事業者の責めに帰すべき事由により、第三者に損害を与えた場合		◎
	上記以外の場合	○	

※年間修繕費用（475万円（税抜き）【平成31年度】、2,852万円（税抜き）【平成32～34年度】、2,377万円（税抜き）【平成35年度分】）は、軽微な維持管理修繕（点検を除く）に要した費用の平成28～平成29年の実績平均と現在の状況を踏まえた額であり、本業務において事業者によるこれと同程度の修繕を見込んでいる。実績は、別紙-45「建物及び工作物に係る修繕履歴」を参照のこと。

※事業者の責任分担に係る項目のうち◎の項目については、委託費を充当することはできない。

## 第7条 競争の導入による公共サービスの改革に関する法律27条第1項に基づく指示

関東地方整備局長は、事業者による業務の適切かつ確実な実施を確保するために必要があると認めるときは、公共サービス改革法第27条第1項に基づき、事業者に対し、必要な措置をとるべきことを指示できる。

## 第2章 業務内容

### 第8条 運営維持管理方針

事業者は、別紙一4「国営常陸海浜公園運営維持管理基本方針」に則り、国営国有財産としての適正な管理を保持しつつ、創意工夫やノウハウを積極的に発揮し、以下の運営維持管理の重点事項に則り、本業務の遂行に努めなければならない。

- 1) 四季を通じた賑わいと心ときめく場の提供
- 2) 海と森と草原に心身が癒される空間の創出
- 3) 地域の風土・文化の魅力の継承と発信
- 4) 貴重な自然環境の保全と環境資源の活用
- 5) 連携・参画を通じた地域づくりへの支援
- 6) 誰もが安全・安心して快適に楽しめる場の確保

### 第9条 業務実施の基本的事項

事業者は、本業務の実施にあたっては、各業務間の総合調整を十分に図り、次に掲げる項目に留意するものとし、第1条の3つの基本理念に沿った管理運営を行う。

- 1) 本公園の貴重な自然資源である樹林エリアや砂丘エリアの自然環境保全に配慮した維持管理の実施及び環境学習や総合学習への積極的な対応を行う。
- 2) 安全で快適な利用がされるように公園利用者指導及び利用者サービスを適切に行うとともに、利用の活性化を図るため公園利用者ニーズに的確に対応した利用促進策を展開する。
- 3) 市民参加を推進するため、園内のボランティア活動への支援・指導に努める。
- 4) 主催以外で、都市公園法第12条に基づき第3者が本公園内で実施を希望する行催事等（競技会、集会、ロケーション、展示会、その他。）の開催に際しては、地域の活性化、地域連携および公園の利用促進等の観点から、事業者は積極的に対応するとともに、関東地方整備局の行う手続きの補助を行う。また許可されたものについては、一般利用者及び自然環境等への影響が極力少なくなるよう、申請者、関係者および関東地方整備局と調整する等、運営に協力するものとする。
- 5) 本公園主催の行祭事や利用プログラムについては、参加者への負担が極力少なくなるよう留意する。
- 6) 乳幼児連れの公園利用者、障害者、高齢者等への適切な対応等を図る。
- 7) 地域との良好な関係を維持するため、地元公共団体、企業、市民、NPO、大学等との連携を図り、地域連携を継承していく。
- 8) 様々な管理技術の駆使や、効率的な管理運営に努め、常に経費の削減に配慮しながら高品質な維持管理を実施する。
- 9) 災害や事故等における危機管理を徹底するとともに、緊急連絡体制、非常参集体制を確立し、大規模災害発生時には、災害復旧活動拠点としても機能するよう、適切な対応を行う。
- 10) 有機性廃棄物の堆肥化や塵芥のリサイクル、水循環等、園内での資源の有効活用に配慮する。
- 11) 良好な景観の形成に努めた維持管理を実施する。
- 12) 利用状況に応じ、適正に本業務を行い、利用に支障をきたさないように配慮する。

## 第10条 履行場所及び履行期限

### 1. 履行場所

施設名称 国営常陸海浜公園  
所在地 茨城県ひたちなか市馬渡字大沼  
敷地面積 350ha 注)

※別添ー1「公園平面図」を参照すること。

注) 本業務の対象敷地は国営常陸海浜公園の供用区域であり、その面積は、平成31年4月現在215.2haである。

### 2. 履行期限

平成32年2月1日から平成36年1月31日までとする。

事業者は、本業務が適正かつ円滑に実施できるよう過年度事業者から契約日以降業務開始日までに必要な引き継ぎを受け、開園に備えなければならない。

## 第11条 開園日時等

本業務の履行期間における本公園の開園日、開園時間、入園料については原則として官報告示に従う。

開園日・開園時間

エリア	期間	開園時間
供用区域	3月1日～7月20日	9:30～17:00
	7月21日～8月31日	9:30～18:00
	9月1日～10月31日	9:30～17:00
	11月1日～2月末日	9:30～16:30

※ 休園日は12月31日、1月1日、毎週火曜日及び2月の第一月曜日から直後の金曜日とする。但し、火曜日のうち、以下に示す各期間、休日の場合並びに休日と休日には含まれている場合は開園日とする。

- ・ 1月2日から1月7日
- ・ 3月26日から5月31日
- ・ 7月21日から8月31日
- ・ 10月1日から10月31日
- ・ 12月25日から12月30日

※ 繁忙期、行催事開催時等においては、事業者が関東地方整備局と協議し、承諾を得た上で、開園時間の変更を行うことができる。

※ 開園期間においても、定期点検等の実施により休園が必要な場合は、事業者が関東地方整備局に協議し、承諾を得た上で休園とすることができる。

なお、以下のとおり無料入園日を設けることとし、各年度の日付は1ヶ月前までに通知する。

- ・ 春の都市緑化推進運動：4月1日～6月30日【期間中1日】
- ・ 秋の都市緑化月間：10月1日～10月31日【期間中2日】
- ・ みどりの日：5月4日【1日】
- ・ 敬老の日：9月第3月曜日【1日】

※満65歳以上の者のみ無料

## 第12条 業務内容及び対象業務の構成

事業者は、本公園の供用区域内に位置する都市公園法第2条第2項で規定された各公園施設を対象として、個別仕様書に記載された管理水準の達成、業務内容を踏まえ、以下の各業務を行う。（別紙－1「主要公園施設一覧」、別紙－2「主要建築物一覧」参照。）

### <業務内容>

- 1) 本業務全体の計画立案及びマネジメント業務
  - ・本業務全体の計画立案及びマネジメント
  - ・入園料徴収、臨機の措置、その他本業務が円滑に行われるための諸業務 等
- 2) 企画運営管理業務
  - ・企画広報（行催事企画運営、広報、公園ボランティア活動の支援・調整）
  - ・公園利用者への利用指導、公園利用者へのサービス、園内巡視 等
- 3) 施設・設備維持管理業務
  - ・維持修繕・保守点検等（建物、建物設備、園路広場、遊具、電気設備、汚水・排水施設、給水施設、水景施設、その他設備）
  - ・清掃（園内清掃、園内建物清掃） 等
- 4) 植物管理業務
  - ・高木管理、中低木管理、林地管理、草地管理、草花管理等（草刈り、施肥、灌水、剪定等）

### 1) 本業務全体の計画立案及びマネジメント業務

本公園の運営維持管理全般について、目標及び業務計画を策定し、その一元的管理方針の下で、企画運営管理業務、施設・設備維持管理業務、植物管理業務等、多岐にわたる業務について総合的な調整のもと相互連携を保ち、適切な進捗管理を行うとともに、入園料の徴収事務、関東地方整備局の実施する整備・修繕工事における実施方針の検討等の助言・調整、臨機の措置、その他本業務が円滑に行われるための諸業務を行う。（詳細は別紙－6「H31-35 国営常陸海浜公園運営維持管理業務個別仕様書（本業務全体の計画立案及びマネジメント業務）」（以下「個別仕様書（計画立案）」という。）を参照。）

### 2) 企画運営管理

利用促進のための行催事（材料代等実費を公園利用者から徴収すること等ができるものを含む）や広報宣伝の企画・立案・実施・参加者受付及び公園ボランティアに対する支援・調整を行う。また、公園利用者の安心・安全を確保し、円滑に利用してもらうために、利用指導及び利用案内等の公園利用者に対するサービスの提供、公園利用者の施設予約等の受付、園内巡視、本業務に関わる自動車維持等を行う。さらに、貴重種が生息している水景施設については、生物多様性の観点から適切な水質保全を行う。（詳細は別紙－7「H31-35 国営常陸海浜公園運営維持管理業務個別仕様書（企画運営管理業務）」（以下「個別仕様書（企画）」という。）を参照。）

### 3) 施設・設備維持管理業務

#### (1) 維持修繕・保守点検

建物、園路広場、遊具、電気設備、汚水・排水施設等について、所要の目的が果たされるよう、

日常、適宜巡回点検・保守点検し、常に安全で良好な状態にあるよう、利用の状況に応じて破損個所の軽微な補修又は補充を適切に行う。また、給水施設や電気設備の使用量を計測し記録を確実に行うとともに、水景施設に関しては、衛生面の安全を確保するよう、水質管理を確実に行う。

(詳細は別紙－8「H31-35 国営常陸海浜公園運営維持管理業務個別仕様書(施設・設備維持管理)」(以下「個別仕様書(施設・設備)」という。)を参照。)

## (2) 清掃

公園利用の動向、塵芥及び汚水等の発生量に即応して適切な措置をとり、園内や建物の清掃を行い、常時公園内を清潔にする。また、園内に塵芥が散乱した場合は、速やかに園内の清掃を行い、利用に支障が生じないよう適切な措置をとる。なお、塵芥は種類ごとに定められた処理方法に従って、適切に処理する。(詳細は別紙－8「個別仕様書(施設・設備)」を参照。)

## 4) 植物管理業務

樹林や砂浜など多様な環境を基調とし四季折々の花風景の演出を行うため、利用状況、景観等に応じた除草、外来種の除去、芝刈り、施肥、灌水、樹木の剪定等を行うことにより、園内の植物が常に良好な状態にあるように植物管理を行うとともに、公園利用者に怪我等がないよう適切な管理を行う。(詳細は別紙－9「H31-35 国営常陸海浜公園運営維持管理業務個別仕様書(植物管理)」(以下「個別仕様書(植物)」という。)を参照。)

## 第13条 業務実施体制

1. 国営公園の設置目的を達成し、公園利用者の安全・快適な利用サービスを提供するため、下記の資格要件を備えている職員を配置するなど本業務を実現する業務実施体制を構築しなければならない。なお、資格証明書の写しを調査職員等に提出する。

<事業者が保有する必要がある資格>

- ・ 1級造園施工管理技士
2. 日常管理業務に加え、公園利用者の案内や苦情・要望、事故・災害等非常時における緊急対応が適切に行われるよう、一元的な管理体制を構築しなければならない。
  3. 本業務全体の計画立案及びマネジメント、企画運営管理、施設・設備維持管理、植物管理について業務別に業務責任者を配置する。なお、本業務全体の計画立案及びマネジメントの業務責任者を総括責任者とし、業務責任者による他業務責任者及び担当者の兼務を妨げない。ただし、収益施設等設置管理運営業務への委託費の支出は認めない。収益施設等設置管理運営業務責任者と兼務する場合、収益施設等設置管理運営業務とそれ以外の業務との従事割合等を明確に区分しなければならない。
  4. 開園期間中は、第12条1)の業務責任者(総括責任者)が勤務する体制か、本共通仕様書第12条2)～4)の業務責任者のうち、少なくとも2名以上が勤務する体制とすること。さらに業務責任者が勤務しない業務については、その業務に精通した者を勤務させるものとし、緊急対応を含め第12条1)～4)が円滑かつ迅速に行われる勤務体制をとること。なお主な業務従事(勤務)場所は、ひたち公園管理センター(別添－3参照)とすることを想定している。
  5. この他、国庫に納入する入園料等の徴収業務を担当する経理担当者、及び救急対応を担当する者



を配置するが、経理担当者は、刑法（明治40年法律第45号）、その他の罰則の適用については、法令により公務に従事する職員とみなす。

6. 関東地方整備局から業務実施について点検を求められた時は、これを受けることを拒んではならない。なお、点検員は当該業務の調査職員等とする。

#### 第14条 業務計画書

1. 事業者は、契約締結日の14日前までに、企画書にもとづく積算根拠となる詳細な工種、数量、月次の工程計画、体制を記載した「業務計画書」を関東地方整備局に提出し、承諾を得なければならない。
2. 「業務計画書」の策定にあたっては、運営維持管理の実務を通じた経験や知見、公園利用者からの意見・苦情・要望を踏まえた業務計画の変更の経緯、記録が確実に残る仕組みを構築し、「業務計画書」に記載する。
3. 維持管理運営の実務を通じた経験や知見、公園利用者からの意見・苦情・要望に基づく対応について、年度内での変更が求められる場合は、「業務計画書」を随時修正する。  
変更した業務計画書の提出の必要の有無は内容に応じて調査職員等と協議する。
4. 四半期別必要経費内訳書には、「業務計画書」の変更がある場合は、その結果を反映した上で、数量、単価を記載し、積算根拠を明確にする。

##### <業務計画書に記載が必要な項目>

- ・ 年間管理運営計画（月別）
- ・ 年間行事計画書（月別）
- ・ 企画提案された実施方針（月別）
- ・ 業務実施体制（別紙—36「職員・臨時職員・アルバイト等の園内配置」参照。）
- ・ 業務実施のための管理機構及び職務分担
- ・ 実施計画（別添—4「国土交通本省委託契約取扱要領」参照）
- ・ 四半期別必要経費内訳書（別添—4「国土交通本省委託契約取扱要領」参照）
- ・ 再委託承諾申請書（別添—4「国土交通本省委託契約取扱要領」参照）
- ・ 施設管理作業（建物管理、工作物管理、清掃）
- ・ 植物管理作業
- ・ 公園内巡視作業
- ・ 警備作業
- ・ 入園料徴収及び公園利用者への利用指導
- ・ 安全管理、安全確保、救急救護、防災計画、消防計画、災害時・異常時対策
- ・ 公園利用促進への取り組み（広報、行催事等の開催）
- ・ 市民参加による公園運営（ボランティア）
- ・ 環境への配慮

#### 第15条 業務報告書

1. 事業者は、運営維持管理の実施状況と包括的な質や管理水準等の達成状況のモニタリングが確実にできるよう、報告書を調査職員等に月次、四半期ごとに定期的に提出する。
2. 事業者は、各年度の業務を完了した時は、遅滞なく、年度内に実施した運営維持管理実績の全てを報告書（正本1通、副本1通）に成果物を添えて提出する。
3. 経理状況に関する帳簿類は常に整理し、関東地方整備局からこれらに関する報告や実施調査を求められた場合には、速やかに調査職員等の指示に従い、誠実に対応する。

4. 本業務は電子納品（試行）対象業務とする。電子納品とは、上記業務報告書の最終成果のうち調査職員等が指示するものを電子データで納品する。

<業務報告書>

定期報告で提出が必要な項目		提出期限	様式
1	管理月報（勤務実績簿を含む）	翌月の10日	別添様式-1
2	管理四半期報	四半期翌月の15日	別添様式-2
3	連絡会議報告書	前月末まで	—
4	運営管理実施方針	前月末まで	—
5	公園内全施設の電気メーター集計表及び算定表	毎月初め	—
6	公園内全施設の水道メーター集計表及び算定表	毎月初め	—
7	公園内全施設の高圧メーター集計表及び算定表	毎月初め	—
8	貸与車両の稼働実績、燃料使用実績報告 ※1 (提供物品使用実績報告書)	毎月初め	—
9	上記以外の関東地方整備局が指定した報告事項	指示に従う	—
完了報告で提出が必要な項目		提出期限	備考
1	完了報告書	年度内	別添-4「国土交通本省委託契約取扱要領」
2	精算報告書	年度内	別添-4「国土交通本省委託契約取扱要領」
3	委託費経費内訳報告書	年度内	別添-4「国土交通本省委託契約取扱要領」
4	残存物件報告書	年度内	別添-4「国土交通本省委託契約取扱要領」
5	事業評価報告書	年度内	任意様式
6	実施状況等の記録書	年度内	—
実施状況等の記録書に添付が必要な項目		備考	
1	作業日誌	—	
2	保守点検の記録	—	
3	作業実施数量の記録	—	
4	作業記録写真	—	
5	安全衛生点検の記録	—	
6	修繕等の記録	—	
7	事業者における検査担当者が作業の完了を確認した記録	—	
8	上記以外の関東地方整備局が指定した報告事項	—	

※1（別紙-2 4「貸与車両の稼働実績・燃料使用実績報告（提供施設等使用実績報告書）」参照。）

<電子納品>

- 1) 電子データとは、「電子納品等運用ガイドライン」、「現場における電子納品に関する事前協議ガイドライン（案）」（以下「ガイドライン」）及び関東地方整備局の「電子納品に関する手引き（案）」に示されたファイルフォーマットに基づいて作成されたものを指す。なお、書面における署名又は押印の取扱いについては、別途調査職員等と協議する。
- 2) 最終年度の業務を完了した時には、別に定める様式（電子媒体納品書）に署名・捺印の上、「ガイドライン」に基づいて作成した電子データをCD-Rで2部提出する。

- 3) 受発注者相互に CD-R の内容を確認した上で CD-R の受領を行う。
- 4) 「ガイドライン」で特に記載がない項目については、原則として成果を電子化して提出する義務はないが、調査職員等と協議の上、電子化の是非を決定する。
- 5) 上記によりがたい場合は、調査職員等と協議する。

## 第16条 記録の保存

報告書及び経理状況に関する帳簿類は、調査職員の求めに応じて常に提出できるよう、事業者において業務完了後5年間保存する。なお、本業務の記録類については以下を最低限とする。

- ・作業実施数量等の記録
- ・保守点検の記録
- ・作業日誌
- ・安全衛生点検の記録
- ・修繕等の記録
- ・作業記録写真
- ・事業者における検査担当者が作業の完了を確認した記録
- ・その他、関東地方整備局が指示する記録

## 第17条 モニタリング業務

1. 事業者は、公園利用者からの意見要望を積極的に把握、評価し、業務に反映させるため、次の各号に掲げる調査を行い、その結果について関東地方整備局に報告する。

### 1) 利用実態調査

本公園において提供するサービスに対する公園利用者の評価について、アンケート等を実施するなど事業者の工夫により、確実に把握すること。また、事業者は、利用実態調査を行う場合、その方法について、関東地方整備局と事前に協議した上で、調査を実施し、その結果は、即地的にも確認できるよう記録、集計・分析を実施する。

### 2) 本業務に対する自己評価

本業務に関して、利用実態調査結果と、その結果に基づいて、本業務に反映させるよう努めた事項について年度毎に適宜自己評価を行い、その結果を事業評価報告書にまとめ、関東地方整備局に提出する。

## 第18条 関東地方整備局が行うモニタリング調査

1. 関東地方整備局は、事業者で実施するモニタリング業務（本共通仕様書第17条）とは別に、本業務の実績を評価する調査を実施する。（別紙—14「公園利用に関するアンケート調査」参照。）
2. 事業者は、本業務等の実施内容の評価が確実に実施されるよう、実施状況等の調査には、協力する。
3. 調査は、個別仕様書等に示す管理水準や事業者から企画提案された実施方針の履行状況を確認する予定である。

### 第3章 委託費の支払い

#### 第19条 委託費代金の支払い

1. 事業者は、提出した業務計画書に基づいて、公園運営維持管理業務を実施することにより、包括的な質（本実施要項 1.3.1 参照）の確保に努めるとともに、個別業務の質（本実施要項 1.3.2 参照）の最低水準を確保しなければならない。
2. 関東地方整備局は、上記の履行内容を確認し、検査したうえで、会計年度（4月1日から翌年3月31日まで）を基準とし、委託費を支払うものとし、その支払いは適正な請求書を受領した日から起算して30日以内とする。ただし、検査の結果、包括的な質及び個別業務の質の最低水準が確保されていない場合は、風水害による長期閉園その他の事業者の責に帰すことが出来ない事由によると関東地方整備局が判断したものを除き、適切に業務を行うよう改善の指示（業務の履行中を含む。）を行うこととし、事業者は要因分析を行い、業務改善計画書を提出し、承諾を得ない限り、委託費の請求はできないものとする。

注）事業者の運営維持管理の責任に抛らない場合とは以下の場合である。

- ・震災等大規模な自然災害の影響が認められる場合
- ・募集時には計画のなかった主要施設の一定期間使用中止があった場合 等

3. 各年度の委託費の確定額は、業務に要した経費の実支出額と各年度の委託費の支払の限度額のいずれか低い額とする。
4. 会計法第22条、予算決算及び会計令（昭和22年勅令第165号。以下「予決令」という。）第58条に基づく協議が整った場合において、事業者は委託費の使用状況について調査職員等の確認を受けた上で、業務計画書及び各年度別四半期別必要経費内訳書に基づいて、各年度の四半期における所要額として委託費の概算払を四半期毎に請求できる。ただし、業務の改善の指示があった場合には、事業者は要因分析を行い、業務改善計画書を提出し、承諾を得ない限り、次の四半期の概算払いに係る委託費の請求はできないものとする。  
ただし、事業者の運営維持管理の責任に抛らない場合は改善計画書は不要とする。
5. 事業者の運営維持管理の責任に抛らないと関東地方整備局が判断した風水害による長期閉園その他の事由により、業務実施前に事業者が作成した業務計画書をもとに設定した包括的な質及び個別業務の質の最低水準が未達成の場合には、委託費の減額を行わない。
6. 本業務の準備期間における経費は、委託費（一般管理費を含む）にて支出することができない。
7. 各業務の積算体系は、以下のとおりである。

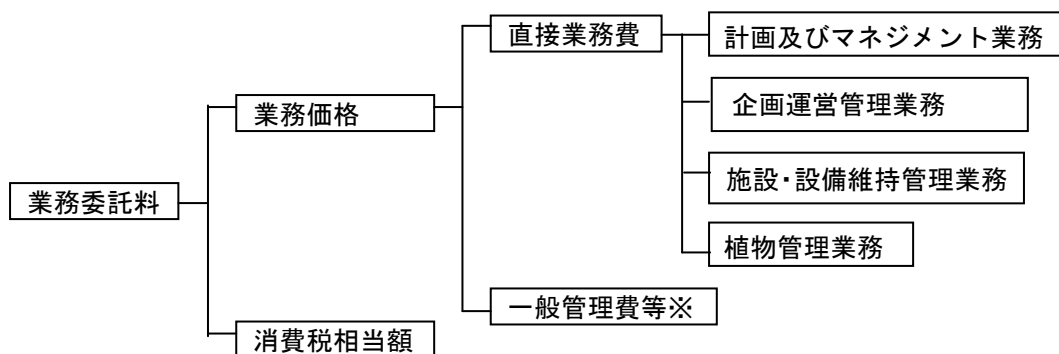

※ 本社人件費（職員基本給、職員諸手当、退職手当等）、本社旅費（職員旅費）、本社庁費（職員厚生経費、備品費、消耗品費、通信運搬費、光熱水費、燃料費、印刷製本費、賃料及び損料、保険料、雑役務費等）、付加利益（法人税、地方税、株主配当金、役員賞与金、内部留保金、支払利息及び割引料、支払保証料その他営業外費用等）

## 第4章 公園内の安全管理

### 第20条 安全管理

1. 本公園における公園利用者の安全確保並びに快適な利用を図るため、本業務の履行にあたり、常に公園利用者の迷惑とならないよう十分注意するとともに、本公園の利用に関し必要な事項について、適切な措置・対応を行うなど、事業者の責任において常に善良なる管理を行う。なお、関東地方整備局が定める公園利用規則等がある場合は、それに則った対応を図ること。
2. 新型インフルエンザや鳥インフルエンザのように、重症化する恐れのある感染症等については、調査職員等と協議の上、消毒液を設置するなど、適切な措置・対応を行うこと。
3. 事業者は、本業務の履行にあたっては消防法等関係法令に準拠するとともに、関東地方整備局が定める「安全管理マニュアル」（別添-7参照。）等を遵守すること。
4. 事業者は、関東地方整備局と協力し、火災・その他災害による物的・人的被害を軽減することを目的に、別途消防計画を作成すること。なお、消防計画には、防火管理者等の担当者を明記する。（別添-18「消防計画書」参照）
5. 事業者は、施設を運営している期間中は毎月1回、施設の消防用設備等の自主検査を実施し、調査職員等に報告する。
6. 公園内について常に安全上の観点から観察を行い、異常を確認した場合、速やかに対応し、必要に応じ、調査職員等に報告する。安全管理には十分注意し本業務を履行する。（別添-7「安全管理マニュアル」参照。）
7. 事業者は、園内の車両運行に当たって、別添-14「業務入園規則等」を遵守し、車両の持ち込み数は最小限に留め、公園利用者の安全かつ快適な利用を妨げないよう、必要に応じ誘導員を配置するか、公園利用者の迷惑とならない場所へすみやかに移動するものとする。
8. 作業中は服装及び言動に注意し、公園利用者に不快感を与えないよう留意するものとする。
9. 事業者は、自転車の乗り入れや駐輪について、公園利用者の安全かつ快適な利用を妨げないように、利用指導を行うなどの措置を講ずるものとする。
10. 事業者は、スズメバチ、マムシ及びうるしに対する注意等の指導を行うものとする。

### 第21条 安全確保

1. 本業務の実施にあたっては、常に整理整頓を行い、危険な場所には必要な安全措置を講じ、事故の防止に努める。
2. 本業務を行う場所若しくは、その周辺に第三者が存する場合又は立ち入る恐れがある場合には、危険防止に必要な措置を調査職員等に報告の上、当該措置を講じ、事故の発生を防止する。
3. 設備に異常を認めた時は、危険防止に必要な措置を調査職員等に報告の上、当該措置を講ずる。
4. 万一、設備、機器等に事故その他、異常が発生したときは、必要に応じてその部分の運転を一時停止又は運転制限をする等の措置をした上、直ちに調査職員等に報告し、臨時に精密検査を行い、その原因を究明し、機能復旧に努めると共に、再発防止のための必要な措置をとる。
5. その他事故等が発生したとき、又はその恐れがあるときは、関東地方整備局が定める別添-7「安全管理マニュアル」等に則り、速やかに必要な措置を取り、事業者が作成した緊急連絡体制に基づき、次の各号に掲げる事項について、遅滞なく、事故報告書様式（別添-10参照。）等により調査職員等に報告する。（別紙-26「危機管理対応実績・報告」参照。）

- 1) 事故発生日時
- 2) 事故発生場所
- 3) 事故発生の原因
- 4) 事故の程度
- 5) 人身事故の場合は、医師の診断結果
- 6) 事故処理の概略
- 7) 再発防止策等

## 第22条 救急対応

1. 事業者は、救急活動及びその報告に関するマニュアルを作成し、調査職員等に提出する。
2. 事業者は、調査職員等が指定する箇所には救急施設を配置し、そのうちの主たる箇所に開園中は看護師または普通救命講習終了者の資格を有した救急担当職員を配属し、救急活動に当たらなければならない。
3. 救急担当者は、救急活動を要する事態を認めたときは、公園利用者の急病や負傷には応急処置をとり、怪我等の状態によっては救急車両による搬送手配を行うなど、最も適切と思われる措置をとらなければならない。
4. 事業者は、前項の措置をとった場合は、その原因となる事項や処置内容等を正確に記録するとともに、その経過及び結果を速やかに別途定める様式により調査職員等に報告する。ただし、軽微なものについては、後日報告とすることができる。
5. 重大事故についてはただちに調査職員等に報告し、その指示に従う。  
なお、重大事故とは公園管理又は公園施設に起因するか若しくはその恐れのある事故が起こった場合、または30日以上の治療を要する重傷者若しくは死者の発生する事故が起こった場合、さらに人的被害が発生しなくても、公園施設に起因する30日以上の治療を要する重傷者又は死者が発生する恐れがあった事故が起こった場合とする。
6. 傷病者の発生に備え、日頃から研修・訓練等を行うこと。

## 第23条 災害時、異常時等の対応

1. 事業者は、別添一9「閉園判断基準」等に基づき、災害防止等のために必要があると認められるときは、公園利用者の安全を確保し、迅速かつ的確に避難誘導を行うなど臨機の措置をとらなければならない。この場合において、閉園等の必要があると認めるときは、事業者はあらかじめ関東地方整備局の承諾を得なければならない。ただし、緊急上やむを得ない事情があるときは、この限りではない。
2. 前項の場合においては、事業者は、そのとった措置の内容を調査職員等に速やかに報告する。
3. 台風、豪雨等の災害発生が予想される場合には、事前に土のう設置、雨水桝の詰まり防止のための落ち葉除去等を実施し、被害の軽減に努めなければならない。
4. 台風、豪雨等の災害発生時に調査職員等の指示した箇所の巡回、土のう等の設置等を行うものとする。
5. 地震発生時には公園利用者を広場など安全な場所に誘導し、また公共交通機関等の運行状況等について情報提供を行うものとする。

6. 事業者は、夜間及び休園日において、異常を発見した場合は、必要に応じて警察、消防等の関係機関等に通報し、適切な措置を講ずるとともに、調査職員等に速やかに報告する。
7. 調査職員等は、災害防止や本業務の履行上特に必要と認めるときは、事業者に対して、臨機の措置をとることを指示することができる。
8. 調査職員等の指示により、災害時、異常時等の緊急を要する場合は、事業者は、関東地方整備局が定める安全管理マニュアル（別添一7参照。）等に則り、迅速に必要な人員を確保し、適切な措置・対応を行うこと。
9. 事業者は、事故や災害発生時等への対応のため、関東地方整備局が定める別添一7「安全管理マニュアル」に基づき、事業者の役割・行動・体制等を取りまとめた危機管理マニュアルを作成し、調査職員等と協議する。
10. 事業者は、事故や災害発生時等には、前項において作成したマニュアルに基づき、本公園の開園日、開園時間に関わらず、適切な措置・対応を行う。
11. 災害時、異常時等の発生後は、園内の臨時巡視・点検を速やかに行い、安全を確認し、調査職員等に報告する。異常を確認した場合は、前項に基づき適切な措置・対応を行うこと。
12. 大規模災害等発生時に、本公園を広域避難所として開設する場合に、事業者は別添一7「安全管理マニュアル」に基づき、開設・運営が円滑に実施されるよう、公園利用者の案内や備品の移動等を行う。なお、東海地震、東南海・南海地震等においては、国土交通省の災害対応に従うものとする。



## 第5章 協議・調整等

### 第24条 関東地方整備局の要請への協力

1. 調査職員等から本公園に関する調査、又は作業の指示等があった場合には、迅速、誠実かつ積極的な対応を行う。
2. その他、関東地方整備局が実施又は要請する事業（例：緊急安全点検、防災訓練、安全パトロール、消防訓練、行催事、要人案内、公園に関する会議、監査・検査、視察、式典等）への参加・協力・実施を、積極的かつ主体的に行う。（別紙—37「外部会議への参加出席等」参照。）
3. 事業者（総括責任者、各業務責任者）は、毎月1回、関東地方整備局が開催する公園関係者の国営ひたち海浜公園連絡会議及び安全協議会ならびに安全パトロールに参加する。国営ひたち海浜公園連絡会議では、前月分の運営状況、公園利用者からの意見等を整理したものについて報告する。また、安全協議会では、利用促進に向けた議題について協議する。なお、国営ひたち海浜公園連絡会議及び安全協議会で使用した書類は、電子データとして、調査職員等へ提出する。
4. 事業者は、本業務を円滑に実施するため、調査職員等及び本業務に関係する者との情報交換や業務の調整を図る連絡会議を、定期又は不定期に開催するものとする。なお、連絡会議には、第三者を参加させることができるものとする。
5. 関係機関の立会検査又は調査がある場合は、事業者は関東地方整備局の指示により立会等に協力する。
6. 本業務の実務を通じた経験や知見、公園利用者からの意見・苦情・要望は、即地的にも確認できるよう記録、集計・分析した結果と本業務に反映させるよう努めた事項について、調査職員等又は関東地方整備局に報告するよう、努めるものとする。

### 第25条 別途工事等との調整

1. 国事務所の発注する別途工事又は業務（法定点検業務等）がある場合には、事業者は必要に応じて工事又は業務内容及び計画（変更を含む）に対して、本業務に関連する助言ならびに公園利用及び動植物の保護育成に関する調整を行う。
2. 国事務所が別途発注する施設保全業務等の実施に当たり、事業者は、点検等の実施時期の調整に協力する。電気設備の点検に伴う計画停電のときには、その対応については、調査職員等と調整すること。

### 第26条 関東地方整備局又は調査職員等との協議等

1. 事業者は、本仕様書に明記されていない事項又は本仕様書の内容について疑義を生じた場合は、調査職員等と協議すると共に、協議の内容を記録して調査職員等に提出し、確認を得る。
2. 業務責任者又は業務担当者は、本業務の実施方法等について必要がある場合は、調査職員等の指示を求めるほか、打合せを行い、その内容を記録して調査職員等に提出し、確認を得る。
3. 施設の運営維持管理に係る各種規程・要項を作成する場合や、追加開園等により契約期間中に業務内容が変更する場合、さらには、その他新業務への対応が必要な場合は、関東地方整備局と事業者の間で調整又は協議を行う。
4. 不測の事態又は疑問等が生じた場合は、速やかに調査職員等と協議する。

## 第27条 その他の協議・報告等

事業者は、本公園の管理・運営等で必要な以下の協議を適切に行い、結果等については、遅滞なく報告しなければならない。ただし、業務上の軽微な打合せについては報告を要しない。

- 1) 地元自治体、マスコミ等関係機関、ボランティア団体等との協議
- 2) その他園内施設の運営者との協議
- 3) 持込みイベント等の利用調整

(別紙—37「外部会議への参加出席等」参照。)

## 第28条 官公署への連絡、届出

事業者は、官公署への連絡、届出手続きは関東地方整備局に協力し、遅滞なくこれを処理する。また、事業者による工事等によって官公署への連絡、届出が必要となる場合は事業者において行う。

## 第6章 雑則

### 第29条 本業務の再委託

事業者は、本業務の実施に当たり、その全部を一括して、又は本業務における主たる部分を再委託することはできない。ただし、収益施設についてはこの限りではない。本業務における主たる部分は、次のとおりとする。

＜本業務における主たる部分＞

- ・業務における総合的計画立案、業務遂行管理、入園料の徴収及び納入、救急・災害時の統括管理、各業務手法の決定及び本業務履行者としての最終的な意思決定を行うための技術的判断等。（本業務全体の計画立案及びマネジメント）

- 1) 事業者は業務の一部を第三者に委託させようとする場合は、あらかじめ再委託の相手方の住所、氏名、再委託を行う業務の範囲、再委託の必要性及び契約金額等について記載した書面を関東地方整備局に提出し、承諾を得なければならない。なお、再委託の内容を変更しようとするときも同様とする。
- 2) 事業者が関東地方整備局に対して負う義務を適切に履行するため、事業者は再委託先の事業者に対し、実施要項 8.4. 及び 8.6. に規定する事項その他の事項について必要な措置を講じせるとともに、再委託先から必要な報告を徴収する。
- 3) 事業者が再委託先の事業者に業務を実施させる場合は、すべて事業者の責任において行うものとし、再委託先の事業者の責めに帰すべき事由については、事業者の責めに帰すべき事由とみなして、事業者が責任を負う。
- 4) 再委託等の承諾を行った際は、必要に応じて当該部分（再委託）に該当する経費についての領収書、明細書の写しの提出を求める場合がある。
- 5) 契約書第3条第4項で規定する「軽微な業務」とは、コピー、ワープロ、印刷、製本、トレーズ、資料整理、計算処理、模型製作、和訳、参考書籍・文献購入、消耗品購入、会場借上等及び小規模な業務をいう。なお、小規模な業務とは、原則として契約金額 100 万円未満のものをいう。
- 6) なお、再委託の相手方は入札書の受領期限の日から開札の時までの期間に、国土交通省関東地方整備局長から指名停止を受けていないこと。
- 7) 暴力団又は暴力団関係者と社会的に非難されるべき関係を有している者に再委託してはならない。

### 第30条 保険の付保及び事故の補償

1. 事業者は、雇用保険法、労働者災害補償保険法及び健康保険法の規定により、雇用者等の雇用形態に応じ、雇用者等を被保険者とするこれらの保険に加入しなければならない。
2. 事業者は、雇用者等の業務に関して生じた負傷、疾病、死亡及びその他の事故に対して責任をもって適切な補償をしなければならない。
3. 事業者は、自動車任意保険、施設賠償責任保険、動産総合保険の他、必要に応じて各種保険に加入する。

### 第31条 建築物及び機械器具等の無償提供等

#### 1. 建築物及び機械器具等の無償貸与

本業務の遂行に必要な、関東地方整備局が保有する建築物及び機械器具等に限り、事業者は無償で貸与する。（別紙－21「提供施設一覧表（建築物、機械器具等）」参照。）提供施設等については事業者にて適正に管理すること。なお、その取扱いについては、別添－11「提供施設等の取扱い」による。

#### 2. 残存する備品の取扱い

事業者は、本業務完了の際、残存する備品で関東地方整備局がその費用を負担したもの及び委託費で購入したものについて当該備品を関東地方整備局に引き渡す。ただし、翌年度において当該業務に継続して使用されるものはこの限りではない。

残存する備品とは、本業務において管理上必要となった機械器具、その他の物品のうち、原状のまま比較的長期の使用に耐え、取得価格（消費税込み）が5万円以上のものをいう。また、関東地方整備局より提供された5万円未満の消耗品については残数を報告する。

その他、残存する備品の取扱いについては、別添－12「取得した備品の取扱い」による。

3. 事業者は、国事務所の事務・事業に支障を来たさない範囲において、管理事務所内の施設の管理・運營業務の実施に必要な機器・設備等を持ち込むことができる。
4. 事業者が持ち込んだ機器・設備等については、国事務所の事務・事業に支障をきたすことのないよう適切な管理を行うこと。
5. 機器・設備等を持ち込み、電気工事等の措置が必要な場合は、調査職員等の承認を得た上で実施することができる。なお、必要な措置をした場合、施設の使用を終了又は中止をした後、直ちに原状回復を行い、調査職員等の承認・確認を得なければならない。
6. 機器・設備等を持ち込む費用、電気工事等の措置等に必要な経費及び持ち込んだ設備・機器等から生じる経費（電気代、コピー代、電話代等）、原状回復に必要な経費は、事業者の負担とする。

### 第32条 本業務の引継

1. 事業者は、契約が完了するとき、又は解除になる場合には、調査職員等の立会の下、調査職員等が指示する者に対し、誠意をもって、円滑に事務の引き継ぎを行わなければならない。引き継ぎに当たっては、下記に例示するような必要な資料の作成及び提出を行い、必要な説明等を行う。ただし、契約が引き続き締結され、当該業務を継続する場合はこの限りではない。

#### 1) 運営・利用者サービスに関する事項

年間パスポートの登録情報、利用予約の受付、繁忙期対応、救護日誌、利用者の安全確保のための措置事項等

#### 2) 施設・設備維持管理に関する事項

施設・設備の点検情報、設備・機器等の各種マニュアル、施設・設備の使用において留意が必要な事項、清掃記録、建物や関連設備の鍵の場所等

#### 3) 動植物管理に関する事項

芝生、草地等の管理区分図、希少種の生育場所、病虫害防除、老木、記念樹等の記録等

#### 4) 収益施設運営に関する事項

運営に必要な物品等の引き継ぎ、その他運営上の課題事項等

- 5) 広報宣伝に関する事項  
マスコミ等の連絡方法及び連絡先・取材記録、ホームページの更新方法や利用ガイド 等
  - 6) イベントに関する事項  
主催、共催イベント、体験プログラム等の実施状況、持ち込みイベントの状況、継続的な地域連携イベント等における主催者や関係団体との連携、協力すべき事項
  - 7) 協働活動者、関係機関との連携に関する事項  
ボランティアの登録情報、連絡方法及び連絡先、活動記録、ボランティア団体と連携して管理を行う箇所や指導を受けている有識者の情報 等
  - 8) 国への提出資料に関する事項  
都市公園法第5条、6条、12条に基づく申請及び許可の記録 等
  - 9) その他  
救急活動に関するマニュアル、近隣住民への配慮必要事項、苦情処理記録、施設の利用予約状況、遺失物等、通常実施すべき業務において、完了していない事項 等
  - 10) 関東地方整備局が必要と判断した事項
2. 不可抗力その他、関東地方整備局や事業者の責めに帰することができない事由により管理の継続が困難となった場合は、関東地方整備局と事業者は管理の継続の可否について協議すること。
  3. 事業者は、業務の履行期限（継続して、契約した場合は除く）又は、契約が解除されるまでは、公園維持管理が円滑に実施されるよう業務実施体制（第13条記載）を維持すること。
  4. 履行期限後において補償すべき事態が発覚し、その原因が履行期間内の瑕疵等が明らかな場合は、その費用は事業者が負担する。
  5. 新たな事業者に対し、平成31年11月から平成32年1月まで準備室（別添一3「管理事務所図」の引継期間貸与部分）を貸与する。準備室では、本業務に関する準備を行うものとし、準備室における光熱水費は関東地方整備局が負担する。

### 第33条 情報公開

事業者は、文書の開示等の情報公開については、「行政機関の保有する情報の公開に関する法律」（平成21年7月1日法律第66号）の規定に準じて取り扱うものとする。この場合、調査職員等と協議すること。

### 第34条 調査等への対応

事業者は、関東地方整備局が実施する事業者に対する立ち入り検査、指示等監督・検査に対して、誠意を持って対応すること。

### 第35条 歩掛実態調査及び諸経費動向調査

本業務は、歩掛実態調査及び諸経費動向調査の試行対象業務であり、調査職員等より指示のあった場合、別途通知される調査要領等に基づき調査票の作成を行うこと。

調査票は、業務終了後速やかに調査職員等に提出する。又、調査票の聞き取り調査等を実施する場合にはこれに協力するものとし、調査票の根拠となった契約書等を提示する。

### 第36条 会計検査への対応

事業者は、会計検査院法第22条に該当するとき、または同法第23条第1項第7号に規定する「事務若しくは業務の受注者」に該当し、会計検査院が必要と認めるときには、同法第25条及び第26条により、会計検査院の実施検査を受けたり、同院から直接又は関東地方整備局を通じて、資料・報告書等の提出を求められたり質問を受けたりすることがある。

### 第37条 愛称の使用

共同体で本事業を実施する場合、園内看板やチラシ等において、共同体の愛称を設定の上使用することができる。

## 第7章 コンプライアンス

### 第38条 守秘

1. 事業者は、業務上知り得た秘密については、第三者へ漏らしてはならない。
2. 「国営常陸海浜公園運営維持管理業務」における情報のセキュリティについて（別添－6 参照。）に沿って、情報管理を適切に行うこと。
3. 事業者、若しくはその職員その他の本業務に従事している者又は従事していた者は、業務上知り得た秘密を漏らし、又は盗用してはならない。これらの者が秘密を漏らし、又は盗用した場合には、競争の導入による公共サービス改革に関する法律（平成18年法律第51号）第54条により罰則の適用がある。

## 第8章 個人情報の取扱いについて

### 第39条 基本的事項

事業者は、個人情報の保護の重要性を認識し、本業務における事務を処理するための個人情報の取扱いに当たっては、個人の権利利益を侵害することのないよう、行政機関の保有する個人情報の保護に関する法律（平成15年5月30日法律第58号）第6条第2項の規定に基づき、個人情報の漏えい、滅失、改ざん又はき損の防止その他の個人情報の適切な管理のために必要な措置を講じなければならない。

### 第40条 秘密の保持

事業者は、本業務における事務に関して知り得た個人情報の内容をみだりに他人に知らせ、又は不当な目的に使用してはならない。この契約が終了し、又は解除された後においても同様とする。

### 第41条 取得の制限

事業者は、本業務における事務を処理するために個人情報を取得するときは、あらかじめ、本人に対し、その利用目的を明示しなければならない。また、当該利用目的の達成に必要な範囲内で、適正かつ公正な手段で個人情報を取得しなければならない。

### 第42条 利用及び提供の制限

事業者は、調査職員等の指示又は承諾があるときを除き、本業務における事務を処理するための利用目的以外の目的のために個人情報を自ら利用し、又は提供してはならない。

### 第43条 複写等の禁止

事業者は、調査職員等の指示又は承諾があるときを除き、本業務における事務を処理するために関東地方整備局又は調査職員等から提供を受けた個人情報が記録された資料等を複写し、又は複製してはならない。

### 第44条 再委託の禁止

事業者は、調査職員等の指示又は承諾があるときを除き、本業務における事務を処理するための個人情報については自ら取り扱うものとし、第三者にその取扱いを伴う事務を再委託してはならない。

### 第45条 事案発生時における報告

事業者は、個人情報の漏えい等の事案が発生し、又は発生するおそれがあることを知ったときは、速やかに調査職員等に報告し、調査職員等の指示に従う。本業務にかかる契約が終了し、又は解除された後においても同様とする。

### 第46条 資料等の返却等

事業者は、本業務における事務を処理するために関東地方整備局又は調査職員等から貸与され、又は事業者が収集し、若しくは作成した個人情報が記録された資料等を、本業務にかかる契約の終了後又は解除後速やかに関東地方整備局又は調査職員等に返却し、又は引き渡さなければならない。ただし、関東地方整備局又は調査職員等が、廃棄又は消去など別の方法を指示したときは、当該指示に従う。



#### 第47条 管理の確認等

関東地方整備局は、事業者における個人情報の管理の状況について適時確認することができる。また、関東地方整備局が必要と認めるときは、事業者に対し個人情報の取扱い状況について報告を求め、又は検査することができる。

#### 第48条 管理体制の整備

事業者は、本業務における事務に係る個人情報の管理に関する責任者を特定するなど管理体制を定めなければならない。

#### 第49条 従事者への周知

事業者は、従事者に対し、在職中及び退職後においても本業務における事務に関して知り得た個人情報の内容をみだりに他人に知らせ、又は不当な目的に使用してはならないことなど、個人情報の保護に関して必要な事項を周知しなければならない。

#### 第50条 罰則

事業者は、正当な理由無く、又は、不正な利益を図る目的で個人情報を提供したり、盗用した場合は、法律に基づき罰則が科せられる。

# H31-35 国営常陸海浜公園運営維持管理業務 個別仕様書

【本業務全体の計画立案及びマネジメント業務】

平成31年4月

国土交通省関東地方整備局

## 目 次

第1編 総則.....	1
第1条 適用.....	1
第2条 基本事項.....	1
第2編 業務の計画立案及びマネジメント業務.....	2
第3条 管理水準.....	2
第4条 業務の計画立案.....	2
第5条 マネジメント業務.....	2
第6条 入園料等の徴収.....	2
第7条 その他国庫に納入する収入.....	4
第8条 保険の加入.....	4
第9条 公園利用者会議の開催.....	4
第10条 その他.....	4

## 第1編 総則

### 第1条 適用

本個別仕様書は、H31-35 国営常陸海浜公園運営維持管理業務のうち、本業務全体の計画立案及びマネジメント業務に適用する。

### 第2条 基本事項

1. 本業務は、本業務全体の計画立案及びマネジメント業務を総括する業務責任者の責任のもと実施する。
2. 事業者は、本個別仕様書によるほか、関係法令を遵守し、公園利用者への快適なサービスに努めるとともに、公共性に配慮し、都市公園の効用に資するよう適切に運営維持管理を行う。なお、本個別仕様書に記載のない事項又は本個別仕様書に疑義が生じたときは、その都度、調査職員等と協議する。
3. 事業者は、公園内を常に良好な状態とし、他の業務と相互連携を保ち、適切に進捗管理を行い、実施する。
4. 公園利用者に対する簡易な案内及び緊急の対応等のサービスに努めること。
5. スタッフの服装、作業用機械、器具、車両等については、公園にふさわしいものとし、イメージアップに心掛ける。
6. 業務責任者を含めた全てのスタッフについて、事業者の指定する名札を作成し着用する。
7. スタッフの身分保障、健康管理、服務規律は事業者の責任において行うこと。
8. 取材、行催事、ボランティア活動、工事、納品等通常の公園利用と異なる目的で入園する場合は、別添一14「業務入園規則」に基づき、公園利用者の安全と快適な利用を確保するとともに、事故を未然に防止し公園施設の保全を図るよう努めること。

## 第2編 業務の計画立案及びマネジメント業務

### 第3条 管理水準

本公園の運営維持管理全般について、目標及び業務計画を策定し、その一元的管理方針の下で、企画運営管理業務、施設・設備維持管理業務、植物管理業務等、多岐にわたる業務について総合的な調整のもと相互連携を保ちつつ、適切な進捗管理を行うとともに、入園料等の徴収事務、関東地方整備局の実施する整備・修繕工事における実施方針の検討等の助言・調整、臨機の措置、その他本業務が円滑に行われるための諸業務を行う。

また、公園の入園料等は、国の収入となることに留意し、事業者は、これらの徴収事務を別に定める手続き等に沿って安全、適切に行うこと。

### 第4条 業務の計画立案

国営常陸海浜公園の業務全般について、公園利用者に対するサービス向上を目指し、多岐にわたる各業務を円滑かつ効率的に実施するため、総合的な視点から運営維持管理全般の目標を定めるとともに計画立案を行う。

### 第5条 マネジメント業務

1. 別紙－4「国営常陸海浜公園運営維持管理基本方針」を踏まえ、統一的な方針のもと、公園利用者に対するサービス水準を維持向上するため、多岐にわたる各業務について業務全般を俯瞰的に監理する。

業務全般の監理にあたっては、適宜、各業務における総合的な連携調整をはじめ、実施方法の決定、及び各業務の適切な進捗管理など、総合的な視点から国営常陸海浜公園の運営維持管理全般のマネジメントを行う。

2. 関東地方整備局が実施又は要請する事業（例：緊急安全点検、防災訓練、安全パトロール、消防訓練、行催事、要人案内、公園に関する会議、監査・検査、視察、式典等）への参加・協力・実施を、積極的かつ主体的に行うこと。
3. 収益施設等設置管理運営業務が、他の運営維持管理業務と連携しながら創意工夫やノウハウを発揮し、質の高いサービスの提供が行えるよう調整を行うこと。
4. 別紙－13「公園利用者数（団体、パスポート含む）」に基づき、毎日、公園利用者数を計測し、調査職員等に別紙－16「入園者数報告様式」により調査職員等に報告すること。
5. 「国営常陸海浜公園プレジャーガーデンエリア改修・設置・管理運営事業」事業者と密に連携・調整を図り、各業務が円滑に行われるよう務めること。

### 第6条 入園料等の徴収

1. 事業者は、別添－15「入園料金の取扱」に基づき、西口・翼のゲート、中央ゲート、南口・赤のゲート、海浜口・風のゲートの各ゲート及びその他調査職員等の指定する場所において、券売機を管理及び必要な消耗品の供給をし、自動販売に係る入園券の作成及び販売をするとともに、入場ゲートにて入園券の手売り、改札を行うことで、所定の入園料金を徴収するものとする。その際、つり銭、両替金を準備し、補充すること。
2. 事業者は、「平成16年度国営公園入園料に係る制度の拡充について（照会）」に基づく別添－1

7 「年間パスポート発行マニュアル」に従い、調査職員等の指示する場所において、年間パスポートの作成及び手売りを行い、所定の料金を徴収する。また、発行に時間を要する場合は、引換券を渡す等、適切な措置を講じる。なお、入園券を購入した公園利用者に対して、年間パスポートの販売を行う場合は、調査職員等の指定する場所にて差額販売を行うこと。

3. 年間パスポート購入者の登録情報は、関係法令及び共通仕様書第8章に定める「個人情報の取扱いについて」に基づき、適切に管理すること。
4. 年間パスポート購入者が、年間パスポートを不携帯の場合は、別途入園料の徴収は行わず、氏名等を登録情報と照合し、本人であることを確認した上で入園させる等、適切な措置を講じること。
5. シルバー券の利用者に対しては年齢を確認した上で入園させる等、適切な措置を講じること。
6. 事業者は、手売り入園券を作成する場合は、調査職員等の指示により作成し、調査職員等の確認を得た上でこれを販売するまでの間保管する。
7. 事業者は、毎月15日及び月末日までの徴収済みの入園料を集計し、徴収済みを保証する書類を添えて調査職員等に書面により報告し、関東地方整備局の所属歳入徴収官の発行する納入告知書により国庫に納入しなければならない。
8. 国庫に納入する入園料等は、事業者の他の口座とは別の口座（入園料等の専用口座）で管理を行うこととし、公園利用者数、日々の売り上げた券及び入園料等は、毎日、集金及び集計し、他の経理区分と分けて帳簿等に記入し、管理すること（別添一15「入園料金の取扱」参照）。なお、入園料等を徴収した後、国庫に納入するまでの間の管理責任は事業者にあるものとする。
9. 入園料と駐車料金等その他の料金を同時に徴収する場合、入園料等については前項に掲げる事項に基づき適切に管理すること。
10. 身障者・療育手帳・精神障害者保健福祉手帳を提示された方とその付き添いの方1名は無料入園ができるので、必要な書類の確認を行う等適切な措置をとること。

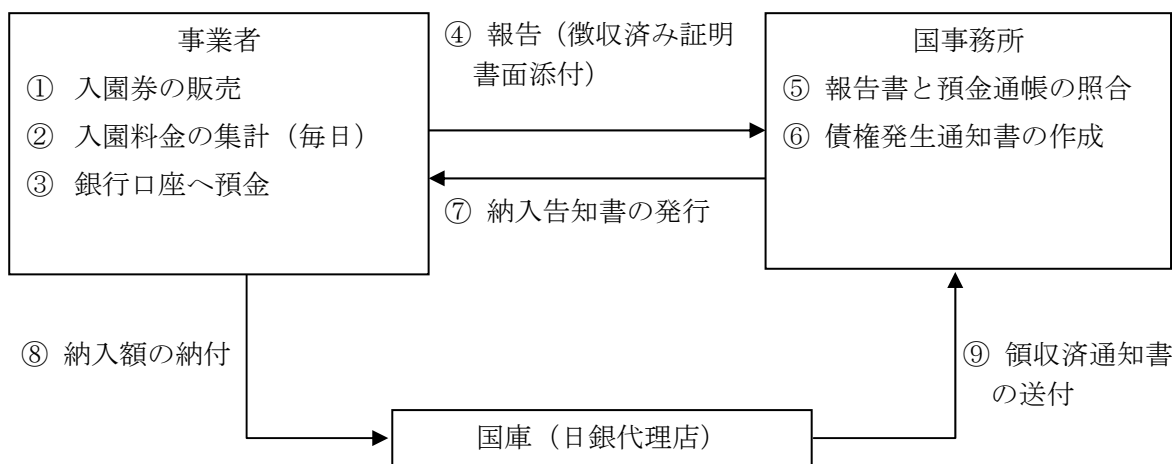

※事業者の銀行口座で発生する利息については、年2回事業者から国に報告し、⑤～⑨の手続きを行う。

## 第7条 その他国庫に納入する収入

事業者は、前条の入園料等の徴収に付随して発生する収入が発生したときに、その内容を証する書類を添えて調査職員等に書面により報告し、国の発行する納入告知書により国庫に納入しなければならない。なお、その他の収入が発生した後、国庫に納入するまでの間の管理責任は事業者にある。

## 第8条 保険の加入

万一の事故に備えて、動産総合保険（園内における保管・輸送を対象）に加入すること。

## 第9条 公園利用者会議の開催

1. 事業者は、当該年度の運営維持管理結果を次年度の運営維持管理計画に反映させることを目的とした会議を開催する。
2. 開催時期および会議の構成員は、有識者、公園関係者、利用者代表等とし、事前に調査職員等と協議の上、調整すること。

## 第10条 その他

この仕様書によるもののほか、本業務全体の計画立案及びマネジメント業務の実施にあたり必要な事項は、調査職員等と協議の上定める。

# H31-35 国営常陸海浜公園運営維持管理業務

## 個別仕様書

【企画運営管理業務】

平成31年4月

国土交通省関東地方整備局



## 目次

第1編 総則.....	1
第1条 適用.....	1
第2条 基本事項.....	1
第2編 企画広報.....	2
第1章 行催事・利用プログラム企画運営.....	2
第3条 定義.....	2
第4条 目的.....	2
第5条 管理水準.....	2
第6条 年間行事計画書の作成.....	2
第7条 行催事・利用プログラムの企画立案.....	2
第8条 行催事・利用プログラムの開催・運営.....	2
第9条 提出書類.....	3
第10条 行為の許可申請の調整等.....	3
第11条 その他.....	5
第2章 公園ボランティア活動の支援・調整.....	6
第12条 管理水準.....	6
第13条 ボランティア活動の内容.....	6
第14条 新たなボランティア活動の実施に関わる規約案の作成.....	7
第15条 調査職員等との協議等.....	7
第16条 ボランティア登録の手続き.....	7
第17条 ボランティア登録の抹消.....	7
第18条 関東地方整備局の支援内容.....	7
第19条 事業者の支援内容.....	8
第20条 活動報告.....	8
第3章 広報.....	9
第21条 管理水準.....	9
第22条 年間広報計画の作成.....	9
第23条 ポスター、チラシ等作成.....	9
第24条 情報提供.....	9
第25条 広報に係る素材等.....	9
第26条 取材・視察等への対応.....	9
第27条 公開場所.....	10
第28条 ホームページによる情報発信.....	10
第29条 掲載情報の更新・修正・訂正.....	10
第30条 ホームページ維持管理.....	11
第31条 スマートフォン、タブレット等端末対応ホームページ維持管理.....	11
第32条 その他.....	11
第3編 利用サービス等.....	12

第1章 公園利用者への利用指導等	12
第33条 管理水準	12
第34条 公園利用者への利用指導	12
第2章 公園利用者へのサービス業務	13
第35条 管理水準	13
第36条 公園利用者等への利用案内	13
第37条 団体利用調整	13
第38条 拾得物、残置物の処理	13
第39条 その他	14
第3章 園内巡視	15
第40条 管理水準	15
第41条 巡視業務の実施	15
第42条 通常巡視	15
第43条 繁忙日巡視	16
第44条 異常時巡視	16
第45条 困障巡視	16
第46条 点検巡視	16
第47条 警備巡視	17
第48条 報告等	17
第4章 警備	18
第49条 公園保安業務	18
第50条 管理事務所内警備	18
第5章 繁忙日対応	19
第51条 管理水準	19
第52条 事前準備	19
第53条 繁忙日に対応した運営体制の補強	19
第54条 臨時施設等の設置・管理	19
第6章 沢田湧水地・湿地	20
第55条 管理水準	20
第56条 年間活動計画の作成	20
第57条 管理体制	20
第58条 利用指導	21
第59条 展示	21
第60条 ガイドツアー	21
第61条 環境プログラムの実施	21
第62条 情報発信	21
第63条 ボランティア管理・育成	21
第64条 作成書類	21
第65条 その他	22

## 第1編 総則

### 第1条 適用

本個別仕様書は、H31-35 国営常陸海浜公園運営維持管理業務のうち、企画運営管理業務に適用する。

### 第2条 基本事項

1. 本業務は、企画運営管理業務を総括する業務責任者の責任のもと実施する。
2. 事業者は、本個別仕様書によるほか、関係法令を遵守し、公園利用者への快適なサービスに努めるとともに、公共性に配慮し、都市公園の効用に資するよう適切に運営維持管理を行う。なお、本個別仕様書に記載のない事項又は本個別仕様書に疑義が生じたときは、その都度、調査職員等と協議する。
3. 事業者は、公園内を常に良好な状態とし、他の業務と相互連携を保ち、適切に進捗管理を行い、実施する。
4. 公園利用者に対する簡易な案内及び緊急の対応等のサービスに努めること。
5. 取材、行催事、ボランティア活動、工事、納品等通常の公園利用と異なる目的で入園する場合は、別添一14「業務入園規則」に基づき、公園利用者の安全と快適な利用を確保するとともに、事故を未然に防止し公園施設の保全を図るよう努めること。

## 第2編 企画広報

### 第1章 行催事・利用プログラム企画運営

#### 第3条 定義

本章において、「行催事」・「利用プログラム」は関東地方整備局の主権により行うものをいう。

#### 第4条 目的

行催事は、本公園の特性を活かし、公園の周知や利用促進のため、公園利用者の利用のきっかけを提供するサービスである。

利用プログラムは、公園の施設を活用し、公園利用者に対するサービス水準の向上の一環として通年的に提供されるサービスである。

事業者は、公園利用の増進に加え、公共施設としての公園の目的・機能を発揮するために行われる行催事と利用プログラムについて、企画立案、開催・運営等の一連の作業をノウハウや創意工夫を発揮して行う。

また、上記行催事と利用プログラムのほか、関東地方整備局長の許可を受けて独立採算により開催する行催事については自主事業として取り扱う。(別紙ー10「H31-35 国営常陸海浜公園収益施設等設置管理運営規定書」参照)

なお、第3者が行う場合等の行為については、都市公園法第12条に基づく関東地方整備局長の許可が必要であるため、事業者は、本仕様書第10条に示す手続きフローに従い適切に対応する。

#### 第5条 管理水準

事業者は、別添ー19「行催事について」の「4. 主催イベント」に示す行催事・利用プログラムを適切に実施し、本公園の設立趣旨の達成及び利用の促進に寄与することとする。

#### 第6条 年間行事計画書の作成

事業者は、「共通仕様書」第14条に示された年間行事計画書の作成の際は、調査職員等と協議する。

#### 第7条 行催事・利用プログラムの企画立案

行催事・利用プログラムを円滑に実施するために、開催目的、手順、内容、工程、実施体制、開催効果、予算書等について企画立案し、その内容について調査職員等と密接に連絡調整するものとする。

#### 第8条 行催事・利用プログラムの開催・運営

行催事・利用プログラムの開催・運営は、それぞれの目的に沿って、その効果が十分に発揮されるよう、入念な事前準備を行った上で、公園利用者のサービスや満足度の向上に寄与するよう行うものとする。(参考：別紙ー15「行催事一覧」、別添ー19「行催事について」。)

また、行催事の開催にあたっては、次の各号に掲げる事項に留意すること。

##### 1) 官公署への連絡、届出

必要に応じ、警察・消防等行政機関との協議のほか、許認可の必要な事項について手続きが欠落しないよう注意する。

##### 2) 事故防止対策

共通仕様書第4章各条に掲げる公園内の安全管理に留意するほか、特に参加者の誘導整理、救護、緊急連絡など、事故防止対策には特に注意する。

また、大型の行催事・利用プログラムの主催時には、必要に応じて、物的措置及び専門の警備員の配置も含めた措置を講じ、安全確保に努める。

なお、けが人、病人などが発生した場合は、適切に対処し、調査職員等に報告すること。

### 3) 災害発生時の対応

台風、豪雨、雷等の災害発生が予想される、または発生した場合、主催者は行催事開催の可否を判断するとともに、迅速に必要な人員を確保し、行催事の参加者を安全な場所に誘導する等、適切な措置・対応を行うこと。

### 4) 保険の付保及び事故の補償

参加者の不慮の事故に備え、必要な場合には損害保険に加入する。

### 5) 地域連携の継承

大型主催イベント（別添－19「行催事について」参照。）について、地域連携を継承していく。

## 第9条 提出書類

事業者は、調査職員等が指示する大型主催イベントや利用プログラムについて、別添－24に掲げる行催事実施計画書等、その他指示する図書を準備作業開始の1週間前までに調査職員等に提出する。

## 第10条 行為の許可申請の調整等

主催以外で、都市公園法第12条に基づき第3者が本公園内で実施を希望する行催事等（競技会、集会、ロケーション（映画、テレビ番組、CM等の野外撮影）、展示会、その他。以下、「持込イベント」という。）の開催に際しては、共通仕様書第26条に示す協議・報告を行うなど、調査職員等の指示に従い、必要な調整を行う。

- 1) 事業者は、利用者からの持込イベントの相談窓口として、日時、規模、内容、建物使用料及び土地使用料が発生するかどうか等を確認・調整するとともに、その概要を調査職員等に報告すること。また、持込イベントの内容は、企画内容が公園建設基本理念及び基本方針にふさわしいものとなるよう、調査職員等は利用者との調整をはかる。
- 2) 申請者から相談を受けた場合は調査職員等への事前確認を行った上で、他の利用形態等との調整を経て、持込イベントについて事業者と調査職員等間で確認・調整する。なお、必要に応じて、調査職員等も入りイベント主催者と調整を行う。
- 3) イベント主催者側から、事業者を通じ国事務所に対し必要書類の提出を受ける。（別添－21「占用に関する許可申請について」参照。）
- 4) 国事務所において都市公園法等に基づく許認可と、建物使用料及び土地使用料の徴収などを行う。
- 5) 持ち込みイベントが申請に基づく開催内容だったかどうかを確認する。

<都市公園法第12条に基づく行為の許可に関する手続きフロー>

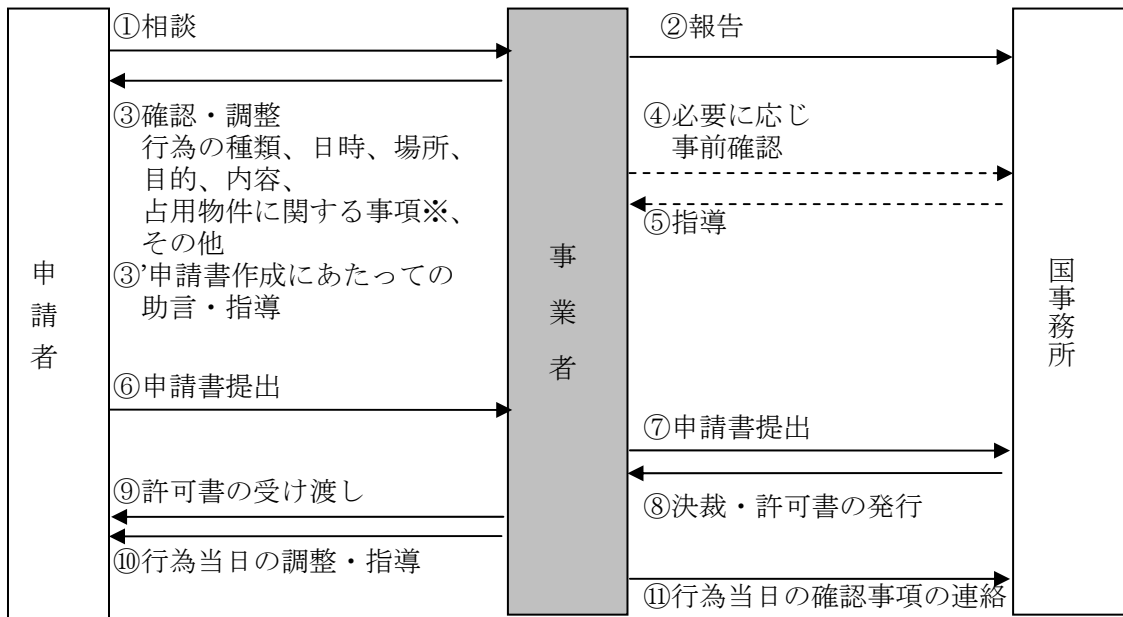

※占有物件が発生する場合は、別途都市公園法第6条に基づく許可申請と、建物使用料及び土地使用料の徴収が発生する。（建物使用料及び土地使用料徴収事務は関東地方整備局による）

行催事において、占有物件が発生する場合は、都市公園法第6条に基づく関東地方整備局長の許可が必要であるため、事業者は、下記に示す手続きフローに従い、適切に対応すること。なお、その際に発生する建物使用料及び土地使用料の徴収については、別途国事務所で行う。

<都市公園法第6条に基づく占有の許可に関する手続きフロー>

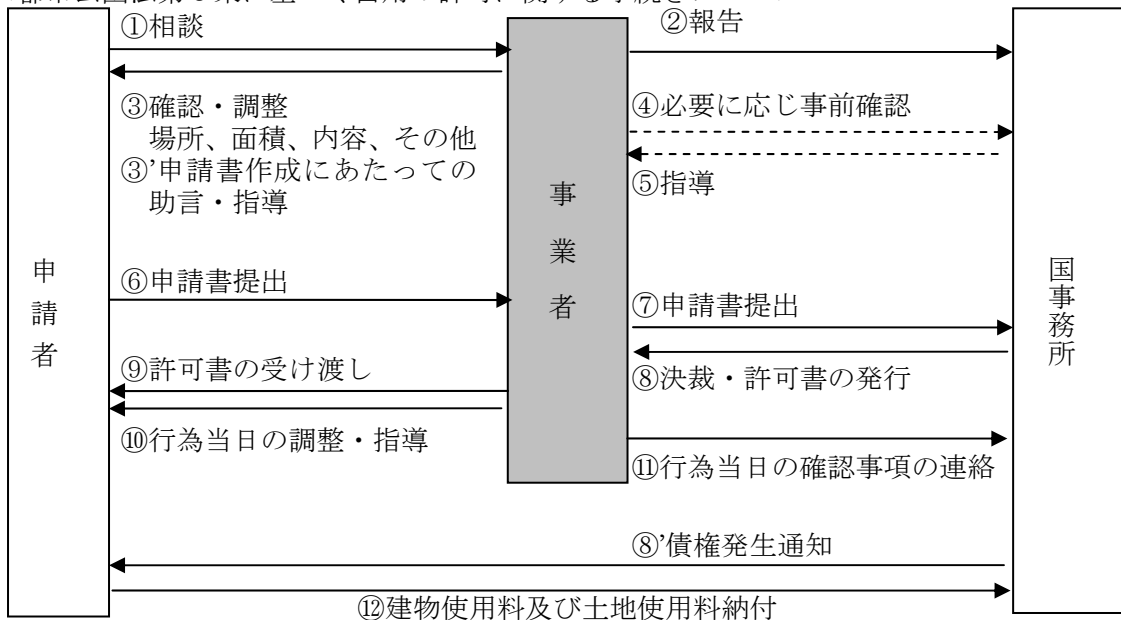

※原則として都市公園法第12条に基づく行為に関する許可を前提とする（例外あり）。（別添-20「持ち込みイベント等対応マニュアル」参照。）

## 第11条 その他

1. 行催事・利用プログラム開催の前に、園内の施設工作物、芝生、草花、及び樹木等を損傷しないように注意し、公園内施設等に対する損傷や支障を与えないように養生を行うこと。また、行催・利用プログラム事終了後は、養生材や工具の撤去、床、壁、機器、開催場所周辺を清掃すること。
2. 行催事・利用プログラムの実施に際しては、園内外に生息・生育する貴重種に影響を与えないように十分に配慮するとともに、園内の施設工作物、芝生、草花、及び樹木等を損傷しないように注意すること。また、行催事・利用プログラムの実施中は、服装、言動等に注意し、公園利用者に不快感を与えないよう留意すること。
3. 行催事・利用プログラムの実施場所については、公園の供用区域（一部公園予定区域含む）とする。ただし、別添－23「公園利用重点調整区域」に示す範囲は、現況収益施設等の配置及び公園利用者の行動阻害の観点から特に必要と認められるもの以外は、原則、都市公園法第5条、第6条及び第12条の許可ができないので、事前に調査員等と協議するものとする。
4. 行催事・利用プログラムの実施に必要な仮設物の準備、撤去等に当たっては、安全管理に十分注意し施工する。
5. 本仕様書に定める行催事・利用プログラムの実施に当たり、必要な原材料費等相当程度の参加費を参加者より徴収することは妨げない。ただし、実施に当たっては、調査職員等に事前に承諾を得た上で、実施するものとし、その徴収額と経費については、本業務の会計とは別に帳簿等を取りまとめ、調査職員等に報告するものとする。
6. 実施した行催事・利用プログラムに対して、実施状況（実施日時、実施場所、参加人数、参加等）を整理するとともに、実施した効果を分析し、その結果を今後の行催事・利用プログラムの運営に活用する。

## 第2章 公園ボランティア活動の支援・調整

### 第12条 管理水準

事業者は、市民のボランティア活動を促進するため、事業者は既存のボランティア活動の実態を把握し、ボランティアとの連携を図り、ボランティアが円滑に活動できるよう支援するとともに、活動の調整を行う。

また、事業者は、ボランティアのスキルや安全管理等を向上させるための研修を適宜実施する。

### 第13条 ボランティア活動の内容

ボランティアの活動の内容は以下の表のとおりである。(別添—25「ボランティア規約等」参照。)

名称	発足年月	活動内容	活動場所	登録人数
フォトパートナー	H11.4	園内の花や風景、イベントなどの写真撮影 写真展、写真教室の開催	園内全域	9
スイセンガイド	H13.3	スイセンガーデンを中心とした来園者への見どころ案内	スイセンガーデン	12
ハーブパートナー	H13.10	香りの谷のハーブ類、市役所花壇(一部)の管理	香りの谷 市役所前花壇	38
記念の森パートナーズ	H16.1	記念の森を主とした里山の管理	記念の森	26
BMXパートナー	H16.4	BMXの各種講習会の開催、コースの維持	BMXコース	45
野生植物パートナー	H18.1	野生植物の保護育成	海浜圍場ほか	9
みはらしの里パートナー	H22.10	みはらしの里・古民家の管理、行事の開催	里の家、古民家、みはらしの里畑ほか	49
グループ活動 みんなの会	H25.3	昔語り行事の開催	里の家、古民家	14
グループ活動 染めと織りの会	H25.3	染色、機織り等に関する体験行事の開催	里の家、古民家、みはらしの里畑ほか	14
里山パートナー	H22.10	オオウメガサソウの生育状況調査 アカマツ林など里山林の調査・管理	ひたちなか 自然の森、記念の森、未開園区域ほか	29
パークアテンダント	H23.9	西口・中央口を拠点に来園者への見どころ案内	園内全域	11



ガイドボランティア				
砂丘美化パートナー	H23. 12	砂丘観察園路の環境保全 沢田湧水地の環境保全	砂丘観察路 沢田湧水地	91
沢田湧水地パートナー	H27. 4	沢田湧水地の案内・紹介 沢田湧水地の環境保全	沢田湧水地	30
ローズパートナー	H26. 4	園内バラ園の管理補助	ローズガーデン	17
			合計	394

※平成 30 年 9 月 30 日現在

#### 第 14 条 新たなボランティア活動の実施に関わる規約案の作成

事業者は、前条以外に新たにボランティア団体を設立する場合には、当該団体に係るボランティア規約案を作成し、調査職員等と協議する。(別添-25「ボランティア規約等」参照。)

#### 第 15 条 調査職員等との協議等

1. 事業者は、公募により組織されたボランティア団体については、別添-25「ボランティア規約等」に基づき、ボランティアの募集及び窓口等の業務を行う。
2. 事業者は、別添-25「ボランティア規約等」に基づき、調査職員等と協議の上、ボランティアの登録、個人情報の管理、年間活動計画の策定、当該年度のボランティア活動の報告を行う。

#### 第 16 条 ボランティア登録の手続き

1. 新規にボランティア活動を希望する者がある場合は、事業者はボランティアとして適格か判断し、登録にかかる手続きを実施する。
2. 前年度のボランティア団体が引続き活動しようとする場合は、事業者はボランティア団体からその年度の活動計画を受領し、調査職員等に申出する。
3. 調査職員等は、第 1 項又は前項の申出があった場合、申出者と活動計画等について協議し、登録の可否を決定する。

#### 第 17 条 ボランティア登録の抹消

事業者は、次の各号に該当する事実が発生した場合は、登録を抹消することができる。その際、事業者は、ボランティア登録の抹消に関する窓口業務や連絡、調整等を行う。

- 1) 登録者より登録取消しの申出があったとき
- 2) 登録者の所在が不明となり、連絡不能となったとき
- 3) 登録者がボランティアとして不適格であると認められるとき

#### 第 18 条 関東地方整備局の支援内容

関東地方整備局は、状況に応じ、次の各号に掲げる支援を行うことができる。

- 1) 駐車料、入園料、及び園内交通施設料金の免除
- 2) その他、ボランティア活動の実施に必要であると考えられる支援

## 第19条 事業者の支援内容

1. 事業者は、ボランティア活動保険等の加入やボランティア証の発行及び証しとなるもの等の発行などを行う。
2. 事業者は、状況に応じ、ボランティア活動の実施に必要であると考えられる支援を行う。
3. 事業者は、ボランティアを育成するためにスキルアップの機会を設け、安定したボランティア活動の体制の確保を図る。
4. 事業者は、ボランティア間のコミュニケーションを積極的に図り、ボランティア活動の活発化を図る。

## 第20条 活動報告

事業者は、登録者からその年度におけるボランティア活動の報告をとりまとめ、調査職員等へ報告する。

## 第3章 広報

### 第21条 管理水準

公園の利用促進や適正な利用の確保のため、ホームページの維持・更新や園内マップの作成・配布等、各種広報を適切に行う。

ただし、本公園の設置趣旨を踏まえ、本公園の広報としてふさわしいものであるとともに、公共性が高く、利用者全体に係わるもので、社会通念上理解の得られる範囲内での必要な経費に限り、委託費の支出を認める。

### 第22条 年間広報計画の作成

事業者は、ポスター、チラシ、パンフレット、園内マップ等の広報の展開に関する年間広報計画を調査職員等と密接に連絡調整した上で策定し、提出する。

### 第23条 ポスター、チラシ等作成

事業者は、年間広報計画に基づき、ポスター、チラシ、パンフレット、園内マップ等を作成し、園内で配布や掲示等を行う。(別紙-39「広報(紙媒体)実績」参照。)

### 第24条 情報提供

事業者は、本公園の自然や施設等の資源や行催事・利用プログラム等について、ダイレクトメールによる広報活動や、テレビ、ラジオ、雑誌、新聞等の各種媒体や記者クラブへの情報提供を行う。(別紙-16「マスコミ等による報道件数」、別紙-17「掲載等一覧表」、別紙-40「プレスリリース実績」参照。)

### 第25条 広報に係る素材等

1. 事業者は、本公園のロゴ(名称)及びホームページアドレス等を入れた広告媒体を、調査職員等と協議の上、作成することができる。  
本公園のロゴ(名称)等は別添-30「グラフィックコントロールマニュアル」に従って使用する。  
なお、本業務の成果及び本業務の実施の過程において、派生的に生じた著作権、特許権及び実用新案権等の無体財産権については、関東地方整備局が承継する。
2. 事業者は、関東地方整備局から提供したパンフレット等の電子媒体を、調査職員等と協議の上、使用することができる。なお、提供した電子媒体について修正等を行った場合は、契約の終了後又は解除後、速やかに修正した電子媒体を調査職員等に提出すること。

### 第26条 取材・視察等への対応

テレビ局・新聞社等からの取材等及び行政機関等からの視察について、対応・協力をを行う。

なお、いずれの場合も事前に別添-26「マスコミ取材報告様式」により、調査職員等に連絡し指示を受けるものとするが、即時性が求められる取材等の場合は事後報告とする。

また、視察については別添-27「公園視察報告様式」に基づく対応を行い、事故発生時等の広報対応は事前協議を行う。

## 第27条 公開場所

ホームページによる情報発信は、公園の公的名称を使用し、原則として調査職員等が指定するレンタルサーバーに格納して公開することとし、事業者は、レンタルサーバー管理会社にサーバー維持管理費を支払う。

## 第28条 ホームページによる情報発信

1. 事業者は、国営常陸海浜公園ホームページ上で発信する情報について共通仕様書第8章に定める「個人情報の取扱いについて」及び関東地方整備局が定めるプライバシーポリシーに基づいた適正な内容であることを事前に確認すること。
2. 事業者は、情報（掲載する文書、図画、写真及び音楽など）における著作権等の知的所有権に配慮すること。
3. 他人の著作物を国営常陸海浜公園ホームページに掲載する場合には、事前に著作権者の許諾を得ること。
4. 国営常陸海浜公園ホームページは原則として一つとし、収益施設等や行催事等で作成したホームページは公園ホームページよりアクセスできるようリンクを貼る。ただし、これらによりがたい場合は、別途調査職員等と協議する。

## 第29条 掲載情報の更新・修正・訂正

1. 事業者は、国営常陸海浜公園ホームページについて、施設情報や行催事・草花等、随時更新される公園情報についてホームページデータを作成し、サーバーデータの更新を行う。  
なお、本業務の成果及び本業務の実施の過程において、派生的に生じた著作権、特許権及び実用新案権等の無体財産権については、関東地方整備局が承継する。
2. 事業者は、個人に関する掲載情報について、本人又は保護者から内容の訂正又は削除の要請を受け、必要と認めた場合には、訂正等の措置をとること。
3. 事業者は、国営常陸海浜公園ホームページであるとの誤解を与える内容の他のホームページを発見した場合には、訂正等必要な措置を求めること。
4. 事業者は、掲載情報が常に新しいものとなるよう更新に努める。

### 第30条 ホームページ維持管理

事業者は、下表に掲げる事項を行い、国営常陸海浜公園のホームページを適切に管理すること。

項目	内容（作成、更新頻度）
ページ更新	下記の作成・更新を行う。 ・開園時間、利用料金など臨機の対応 ・利用制限など臨機の対応 ・その他調査職員等の指示する内容
トップページバナー作成、削除	必要に応じて、トップページバナーの作成及び既存のトップページバナーを削除する。
開花情報	開花情報ページを作成する。
イベントページ作成	イベントカレンダーをイベント詳細（期間、内容等）が決定するごとに更新する。
バーベキュー予約状況	Webサイトによる予約受付とサイト空き状況を更新する。
プレスリリース作成	公園からのプレスリリースを掲載する。
交通情報	公園へのアクセス、渋滞情報を掲載する。

### 第31条 スマートフォン、タブレット等端末対応ホームページ維持管理

イベント情報等、各種公園情報についてスマートフォン、タブレット等端末対応のホームページデータを作成し、随時更新を行うものとする。

### 第32条 その他

1. 事業者やその関係者が私的に作成・開設するホームページ（ブログ、SNS を含む）は、国営常陸海浜公園ホームページであるとの誤解を与えないよう配慮するとともに、職務上知り得た情報を掲載しないこと。
2. 事業者は月1回アクセス解析を行い、その結果を調査職員等に報告する。（別紙-18「ホームページ総アクセス件数」参照。）
3. 本個別仕様書によるもののほか、国営常陸海浜公園ホームページの運用に関し必要な事項は、事業者が調査職員等と協議の上定めること。

## 第3編 利用サービス等

### 第1章 公園利用者への利用指導等

#### 第33条 管理水準

事業者は、健全な公園利用の増進を図るとともに、安全快適な利用のため、利用上の注意などの公園利用者への利用指導に関する業務全般を行う。(別添一29「接客・接遇・運営マニュアル」参照。)

#### 第34条 公園利用者への利用指導

1. 事業者は、公園利用者への利用指導のために必要な人員数を各所に適宜配置すること。
2. 遊具が正しく利用されているか、監視及び遊具周辺の巡視を行うこと。
3. 公園の利用に関する規則から逸脱している者、他の公園利用者に著しく迷惑をかける者等については指導を行う。なお、指導に従わない者に対しては、総括責任者が退園を命じることができる。
4. ペット同伴者のマナー遵守や他の公園利用者とのトラブルが発生しないよう、ペット同伴者の注意事項の配布や適切な掲示、利用指導、ペット持込における同伴同意書への記入及び提出の手続を行うこと。(別添一5「国営常陸海浜公園における行為の禁止等に関する取扱要領」参照。)
5. 水遊び広場(ジャブジャブ池)、ぴよんぴよんたまごにおいて、多くの利用者数が予想される等の平常時とは異なる対応が必要な場合は、監視員を配置し利用指導を行う等、利用者の安全を確保するとともに、事故を未然に防止するように努めること。(別添一35「水遊び場広場案内」参照。)

## 第2章 公園利用者等へのサービス業務

### 第35条 管理水準

事業者は、公園利用者等が快適に楽しめるよう、電話対応、園内放送、障害者・高齢者等の公園利用者の補助、各種掲示物の管理、見学者等への対応等、公園利用者への十分なサービスの提供とそのため  
の準備を行う。

また、公園利用者等に直接接する業務であり、不快と感じさせるような行動、言動、身なりをしては  
ならない。(別添—29「接客・接遇・運営マニュアル」参照。)

業務遂行に当たっては、常に公平なサービスの提供に努め、特定の個人や団体に有利あるいは不利な扱  
いとならないようにする。

### 第36条 公園利用者等への利用案内

1. 事業者は、公園利用者への利用サービスのために必要な人員数を各所に適宜配置する。
2. 園内の概要、見頃の花や開催するイベント等の基本情報を収集し、各ゲート、管理センター等に  
て公園利用者の問い合わせに対応する。また、電話及びメール等での問い合わせに対しても同様  
に対応すること。なお、必要に応じて各部署に確認又は引き継ぐ。
3. 公園利用者等の苦情については、誠意を持って適切かつ迅速に対応し記録する。(別添—29「接  
客・接遇・運営マニュアル」参照。)
4. 園内での迷子、呼び出し、イベント告知等の園内放送を行う。
5. 園内案内マップを希望する公園利用者等に配布する。
6. 園内掲示板、掲示物を適切に管理する。
7. 障害者及び高齢者等の補助を行う。
8. 公園利用者の利便性向上のために車椅子、ベビーカー、シルバーカー、ディスクゴルフ、BMX、  
プロテクター、ビブス、ノルディックウォーキング用品等の貸出しを行う。(別紙—43「公園  
利用者は無償で提供している物品一覧」参照。)

### 第37条 団体利用調整

1. 団体での公園利用者の誘導、バス等車両の停車場所への誘導等、入園の利用指導を行う。(別添  
—34「団体入園について」参照。)
2. 団体での広場使用について、調整を行う。
3. 雨天時には、団体利用の適切な誘導や集合、休憩場所の確保、利用内容やスケジュールの変更へ  
の助言等支援を行う。

### 第38条 拾得物、残置物の処理

1. 事業者は、公園内で遺失物を発見した場合は、遺失物法に従い適正に処理する。
2. 事業者は、拾得物の台帳を作成し、原則として所轄の警察に届ける。
3. 事業者と契約した者及び従業員等が、公園内において他人の紛失した物件を拾得した時は、速や  
かに事業者へ届けるように指導する。
4. 事業者と契約した者及び従業員等は、遺失物法に規定する報労金は受け取る権利及び一切の権利  
を放棄する。

5. 拾得物に当たらない残置物を発見した場合には、その処分方法等について調査職員等と協議する。

### 第39条 その他

事業者は、バーベキュー広場、BMXコース、多目的広場、ディスクゴルフコースの利用予約や相談、申込み受付・調整、利用指導等を行う。(別添-31「ディスクゴルフ等の利用について」参照。)



### 第3章 園内巡視

#### 第40条 管理水準

公園利用者の安全利用の確保、公園利用者への利用サービス及び公園施設の点検確認を行うため定期的に園内巡視を実施する。また、災害事故等不慮の事態に備え、緊急の処置を取る。

#### 第41条 巡視業務の実施

1. 適正な巡視業務を実施するため、事業者は別紙ー44の「ひたち海浜公園巡視計画書」を参考に巡視計画書を作成し、調査職員等の承諾を受けなければならない。
2. 巡視業務には、通常巡視、繁忙日巡視、異常時巡視、困障巡視、点検巡視がある。
3. 巡視員は、事業者が作成する巡視計画書及び次の各号に掲げる要領にて巡視業務を行う。
  - 1) 巡視ルートは、「ひたち海浜公園巡視計画書」(別紙ー44)を参考とするが、天候、利用状況、工事等その他状況に応じ、柔軟に園内を巡視する。
  - 2) 巡視員は、公園利用者に対して不快感等を与えないよう常に親切丁寧に接する。
  - 3) 巡視員は、小規模な修理用具並びに救急箱を携帯し、必要に応じて処置する。
  - 4) 巡視員は、都市公園法第11条、第12条及び都市公園法施行令第18条、第19条に定める違反行為を発見した場合には適切な指導をする。
  - 5) 収益支出により実施する巡視業務は、巡視計画書にその旨を記載し、又巡視に係る費用を按分しなければならない。

#### 第42条 通常巡視

通常巡視は、繁忙期及び異常時以外の状態において、次の各号に掲げる事項について、点検確認、利用指導及び作業を行う。

- 1) 公園の開園、閉園時における休憩所及びトイレ等施設の解錠または施錠
- 2) 園内における公園利用者(車両等含む)への案内・誘導・整理及び利用指導
- 3) 公園利用者の危険箇所への立入り及び危険な行為に対する制止及び安全指導
- 4) 迷子、負傷者、病人等の発見又は届出を受けた場合には、緊急連絡体制に基づき速やかに適切な処置と報告
- 5) 事件、事故または災害等が発生した場合の適切な処置と報告
- 6) 園内不審物の有無の確認
- 7) 水遊び広場機械運転期間(6月下旬～9月末ごろ)における利用指導、幼児・児童等の安全指導、機械設備の起動・停止及び運転状況の確認等を行う(別添ー35「水遊び広場案内」参照。)
- 8) 拾得物を発見した場合の速やかな報告及び拾得物預かり書の作成
- 9) 植物、施設及び清掃状況等の点検及び異常発見時の報告
  - (1) 樹木、芝生、草花等の生育状況及び流水等の修景施設の異常の有無
  - (2) 園路、広場・サイクリングコースの路面等及び、これらの路肩、路側、法面等、排水桝、橋梁、擁壁、階段、建物その他構造物等の異常の有無
  - (3) 柵、門扉、案内標識、ベンチ等休憩施設、便所、くずかご、灰皿、水のみ場、遊具施設、運動施設等の異常の有無
  - (4) 電気、放送、給排水設備、塵芥処理施設等の異常の有無

- (5) 清掃の状況
- (6) 落石・災害・事故・天候急変等不測の事態発生の有無
- (7) 野犬、蛇、蜂等公園利用者に危険性、不快感を与える動物の駆除
- 10) 緊急車両の誘導（救急車、消防車、パトカー等）
- 11) 迷子や近隣の行方不明者等に関する警察からの協力要請があった場合、その要請に対応した園内巡視と報告、関係者への連絡。

#### 第43条 繁忙日巡視

1. 繁忙日巡視については、行催事の実施計画や過年度の利用者数の状況から事前に多くの公園利用者が予想される日等において、適切な人員配置を行う。
2. 繁忙日巡視においては、「第42条通常巡視」の3)～7)の他に、入園ゲート周辺の巡回、公園利用者（車両等含む）への案内・誘導・整理及び利用指導等を行う。

#### 第44条 異常時巡視

異常時巡視は、園内で災害が発生した場合又はその恐れがある場合の園内の異常及び利用障害等に対して適切な措置を講じるため、次の各号に掲げる事項について、巡視を行うものとする。

- 1) 園内の被害状況
- 2) 利用障害等の状況

#### 第45条 囲障巡視

囲障巡視は、囲障（L=11.2km）、門扉、隙間（L=15cm以上）等の、異常の有無、野生動物の痕跡の有無、倒木の有無について、原則2回/年、2人1組で行う。

なお、スクリーンに溜まる落ち葉やゴミ、土砂等が滞留した場合は取り除き、また、囲障下の隙間が15cm以上ある箇所は補修すること。

#### 第46条 点検巡視

点検巡視は次の各号に掲げる事項について、原則として、月に1回以上、園内全体の見回りを行い、点検確認を行う。

1. 建物、園路広場、遊具、トイレ等、公園利用者が直接係わる施設については、美観、機能、安全性を維持し、長寿命化を図ることを目的に、適宜点検巡視を実施する。
2. 点検は、施設を担当するスタッフが施設毎に実施する。なお、実施頻度は施設の特性等を勘案し判断する。
3. 点検を行う者は、施設の目視、触診を行い、また必要に応じて聴診を行うことにより、部材の腐食、亀裂、トゲ、ささくれ、変形、ボルトの脱落、磨耗等の施設の変形や異常の有無を調べる。また、設置面や植栽等を含めた施設周辺の確認も行う。
4. 点検において、異常または不具合が発見された場合は、小規模な修繕や補充、使用禁止など必要な措置を講ずる。
5. 事業者は、対象施設の経年変化に伴う劣化状況を把握するため、点検記録簿を精査したうえ、保管しておく。

6. 点検履歴については、点検履歴書を作成、追記、修正をする。
7. 台風や豪雨等の異常気象時や震度4以上の地震発生により、施設に異常箇所が生じるおそれのある場合に、施設及びその周辺状況について、必要に応じて臨時的に点検を行う。また、施設の利用者が怪我をした場合や、他公園において類似施設等で事故があった場合も点検を行う。

#### 第47条 警備巡視

1. 事業者は、休園日には2回／日以上を基準として施設内及び周囲を巡回して火災・盗難等を警戒し、防止する。なお、巡回結果は日報に記録する。
2. 事業者は、次の各号に注意し、必要に応じて、警察、消防等の関係機関並びに調査職員等の別途指定する者に通報するとともに必要な措置を講ずる。
  - 1) 閉門時間以降の滞在者把握
  - 2) 電気、水道、ガス及び灰捨場等の異常の有無
  - 3) 各設備機器の稼働状態
  - 4) 火器、消火栓その他の消火器具並びに防火装置及び避難設備の異常の有無
  - 5) 廊下や各室の窓・扉等の施錠の完否
  - 6) 施設内及び施設周囲の不審物の有無
  - 7) 盗難、火災、人身事故、その他非常事態の発生
3. 事業者は、火災・盗難等を予防するセンサー等の機器を使用した機械警備を行う。
4. 事業者は、既設の赤外線感知装置を使用して機械警備を行う。
5. 事業者は、管理事務所内の喫煙場所及び給湯室の火気の確認を行う。

#### 第48条 報告等

巡視員は点検実施後、巡視の結果を毎日巡視日誌及び巡回報告書(写真帳含む)に記録し、保管する。

また、重大な事件・事故または災害等が発生した場合には、遅滞なく調査職員等に報告し指示を受ける。

巡視に伴う打合せを実施した場合は、その打合せ終了後、速やかに業務打合せ簿を作成するとともに、その他調査職員等が指示する書類もあわせて作成する。

## 第4章 警備

### 第49条 公園保安業務

1. 事業者は、通仕様書第14条に定める業務計画書と同時に警備計画書を関東地方整備局に提出し、承認を受け、遺憾なく履行する。
2. 事業者は、不法侵入車両（者）等の侵入防止、その他危険行為を排除（許可なく立入った者に退去を求める（必要最小限の実力行使を含め））することによって財産の保全を図り、併せて第三者に対する損害事故防止に務める。
3. 事業者は、次の各号に掲げる事項を行う。
  - 1) 警備担当時間（7：30～19：30）を標準とし、業務用の出入管理を行う。
  - 2) 警備員は国営常陸海浜公園内の事務所ロケット所定の場所において、常時警備にあたるものとする。なお、立入り制限のための詳細については、別途指示する。
  - 3) 入園目的等を確認し、所定の名簿に必要事項を記入させ出入させる。
  - 4) 入園目的が不明等の場合は身分証明書等の提示を求め、適切な処置を行う。
  - 5) 車両等については運転者の氏名及び会社名または所属等の確認を行い、車両入園許可証の確認後、車両入園許可証を対象車両フロント部の視認できる位置に掲示させた上で、入園させる。
  - 6) その他、西口の施錠を行う。
4. 警備員は常時連絡体制を保持し緊急事態の発生に備える。
5. 警備会社の制定する制服とし、白色のヘルメットまたは制帽を着用する。特殊警棒、警笛、カメラ、その他警備上必要と認められたものを装備する。
6. 日常時の報告・連絡は、次の各号に掲げる事項を行う。
  - 1) 警備状況については、警備当日の取扱い事項を整理し、報告書を作成して1ヶ月毎にとりまとめて保管する。
  - 2) 各月における臨時警備の実績を、公園保安警備実績報告書を翌月10日までに調査職員等へ提出する。
7. 事業者は、異常事態発生時に際しては、迅速適切なる措置を講ずるとともに、調査職員等に連絡し異常事態の処理に当たる。異常事態発生報告書は、その都度遅滞なく報告する。なお、火災発生等、緊急度が高いと判断される場合は、警備員自ら消防・警察へ緊急連絡する。
8. 事業者は、効果的に警備するため、詳細については、調査職員等と協議により行う。

### 第50条 管理事務所内警備

1. 事業者は、警備装置が常に正常な機能を維持しているか確認すること。また、機械警備の異常を発見した場合には、調査職員等に報告する。なお、保守契約については、関東地方整備局が別途行う。
2. 事業者は、警備装置が異常を感知した場合は、該当場所の異常の有無を確認し、異常を発見したときは、調査職員等に報告する。

## 第5章 繁忙日対応

### 第5.1条 管理水準

事業者は、繁忙日において、クレーム等の発生がなく、利用者が安全、快適に利用できるよう、事前準備を十分に行い、適切な運営体制や臨時施設等の準備・管理を行う。

### 第5.2条 事前準備

事業者は、行催事・利用プログラム等の実施計画や過年度の利用者数の状況を把握等から、事前に繁忙日や利用者数を予想し、繁忙日対応のための、調査職員等や関係者との協議・調整及び駐車場の早期開場の検討等を含めた事前準備を行う。

### 第5.3条 繁忙日に対応した運営体制の補強

事業者は、繁忙日が予想される場合は、巡視・警備や案内・誘導、入園料徴収等が円滑に行われるよう、利用者数を想定し、適切に人員配置を行う。

- 1) 入園ゲート周辺及び駐車場の巡回、公園利用者（車輛等含む）への案内・誘導・整理及び利用指導を行う巡視・警備員や入園料徴収等の人材を配置する。
- 2) 利用者の安全確保に向けて、利用者間のトラブル、迷子等の対応、園内案内放送等に適切かつ迅速に対処するための情報伝達、対応方針決定手続き等の流れを作成し、その体制を整える。

### 第5.4条 臨時施設等の設置・管理

事業者は、不足が予想される駐車場やトイレ、ごみ箱等の設置と、開園中の適正運用と、清掃等を行う。

- 1) 利用者数等を想定し、臨時駐車場の開設準備を行うとともに、開園時間中の車両整理、案内・誘導員を増員、配置する。
- 2) トイレやごみ箱等の臨時設置を行うとともに、常に美観を保ち、利用者が快適に使えるよう、利用状況に応じて清掃や塵芥収集を行うとともに、仮設トイレ等においては、利用状況を確認の上、水や消耗品の補給を行う。

## 第6章 沢田湧水地・湿地

### 第55条 管理水準

事業者は、沢田湧水地・湿地において、貴重な生態系の劣化を防ぎ、その学術的・社会的価値を維持するために、現地の貴重な生態系についての知見を持った専門家の指導、協力のもと、関東地方整備局やボランティア等と連携した沢田湧水地・湿地生態系の保全・復元のための活動及び情報・学習プログラム等の提供を行い、沢田湧水地・湿地に対する公園利用者の評価が向上するように努める。また、以下に示す管理項目を適切に実施する。

管理項目	内容	時期
木道周辺草刈	木道周辺の安全確保のため園路周辺（木道の両側2m）を年に2回程度行う。	刈り取る草の状況及び観察会等の利用状況を勘案して実施
外来高茎草本駆除、高茎草本面的抑制	希少種保護のため、セイタカアワダチ草の外来高茎草本を抜き取る。 沢田川沿いの希少種保全のため、ヨシやススキ等の高茎草本を刈り取る。	必要に応じて適宜実施
クレソン等除去	源頭部及びその周辺の流れ部分において、年に2回程度除去する。	除去する草の状況に応じて実施
高木管理	保護すべき生物の適した環境（照度・日照時間）となるよう伐採等を行う。	必要に応じて適宜実施
雑木除去	湧水の流れの支障となる樹木を除去する。	必要に応じて適宜実施
池の更新管理	オゼイトンボの産卵、生育、羽化に適した池となるよう、腐食除去・底面掘下・池周囲の草刈を適宜実施する。	必要に応じて適宜実施

### 第56条 年間管理計画の作成

事業者は、調査職員等と協議の上、「沢田湧水池・湿地管理手順書」や関東地方整備局が実施した調査報告書等を参考に、関東地方整備局や現地の貴重な生態系についての知見を持った専門家、ボランティア等と連携した沢田湧水地・湿地の年間管理計画を作成する。

### 第57条 管理体制

1. 一般開放ゾーンについては、ビジターセンターエリアと源頭部エリア、サンクチャリーゾーンとする。（別添一53「沢田湧水地・湿地図（案）」参照。）
2. サンクチャリーゾーンである散策路エリア及び木道・流れエリアについては、安全性、野生生物保護の観点から、事業者はスタッフが配置されている日のみオープンする。事業者は、観察する生き物の状況、プログラム内容等によりオープンする日を決定しスタッフ（ボランティア）等を配置する。なお、オゼイトンボが多く飛ぶ時期については、特に配慮してスタッフを配置する。
3. 事業者は、現地の貴重な生態系についての知見を持った専門家との協議の場を設け、管理の内容を決定する。
4. 市民参加にあたっては、安全上、技術的な問題等が発生しない内容について実施する。

5. ネイチャーハウスの管理施設、トイレ、木道の管理を適切に実施する。

## 第58条 利用指導

1. 事業者は、調査職員等と協議の上、沢田湧水地・湿地を利用する公園利用者に対して、ペットの持ち込みや昆虫や水生生物の採集の禁止等の利用ルールを定める。
2. 事業者は、沢田湧水地・湿地を利用する公園利用者に対して、湿地生態系の保全・復元の妨げとなる行為について前項のルールに基づく喚起を促すとともに、そのような行為を公園利用者が行わないように指導を行う。
3. 利用者に対し、危険生物に対する注意喚起を行う。

## 第59条 展示

事業者は、ネイチャーハウスにおいて、沢田湧水地・湿地を中心に公園全体の四季を通じた自然環境の紹介、及び現在見られる生き物の紹介を目的とした展示を行う。

## 第60条 ガイドツアー

事業者は、ボランティアと連携し、沢田湧水地・湿地に見られる生き物の状況と利用状況等を勘案し、冬期間を除く土・日・祝日に自然環境を紹介・案内するガイドツアーを行うものとする。

## 第61条 環境プログラムの実施

1. 事業者はボランティアと連携し、現地の貴重な生態系についての知見を持った専門家の指導、協力のもと、沢田湧水地・湿地の自然環境について学習する環境プログラムを実施する。
2. 事業者はボランティアが環境プログラムにおいて専門的な解説が可能となるように、現地の貴重な生態系についての知見を持った専門家の指導、協力のもと、ボランティアを対象とした研修会を行う。

## 第62条 情報発信

事業者は、沢田湧水地・湿地のマップ、自然環境、保全・復元活動及び環境プログラムを紹介するパンフレット等を作成し、園内で配布するものとする。

## 第63条 ボランティア管理・育成

事業者は、ボランティアの知識及び作業能力の向上等を図るために、貴重な生態系についての知見を持った専門家による指導や勉強会等を開催する。

## 第64条 作成書類

事業者は、次の各号に掲げる書類を作成し、調査職員等から提出依頼があった場合、速やかに提出する。

作成書類		
書類名	提出先	作成期限
年間管理計画書	調査職員等	年度終了後すみやかに提出
維持管理業務執行状況報告書（作業記録写真添付）	調査職員等	年度終了後すみやかに提出
その他調査職員等が指示する書類	調査職員等	指示に従う

## 第65条 その他

事業者は、園内巡視において沢田湧水地・湿地の生態系に悪影響を及ぼす事態を発見した場合、調査職員等に報告するとともに、生態系保全のための適切な措置・対応を行う。



# H31-35 国営常陸海浜公園運営維持管理業務

## 個別仕様書

【施設・設備維持管理】

平成31年4月

国土交通省関東地方整備局

## 目次

第1編 総則	1
第1条 適用	1
第2条 事業者の責務	1
第3条 基本事項	1
第4条 安全管理等	1
第5条 作業時間	1
第6条 事業者の過失による管理を許可した業務の対象施設等の事故、破損等	2
第7条 維持修繕	2
第8条 費用の負担区分	2
第9条 緊急対応	2
第10条 作成書類	3
第2編 建物・設備維持修繕工	4
第1章 建物維持修繕工	4
第11条 管理水準	4
第12条 管理事務所維持修繕	4
第13条 休憩施設等維持修繕	4
第14条 車庫・倉庫等維持修繕	4
第15条 便所維持修繕	4
第16条 その他建物維持修繕	4
第2章 建物設備維持修繕工	5
第17条 管理水準	5
第18条 空調設備維持修繕	5
第19条 消防設備維持修繕	5
第20条 その他建物設備維持修繕	5
第3編 工作物等維持修繕工	6
第1章 園路広場維持修繕工	6
第21条 管理水準	6
第22条 園路・広場・階段維持修繕	6
第23条 サイン・ファニチャー維持修繕	6
第24条 手摺・柵等維持修繕	6
第2章 古民家・里の家等維持修繕工	6
第25条 管理水準	6
第26条 古民家・里の家等維持修繕	6
第4編 遊具維持管理工	7
第1章 共通事項	7
第27条 管理水準	7
第28条 基本事項	7
第29条 点検対象	8
第30条 管理項目	8

第31条 用語の定義.....	8
第32条 点検の範囲.....	9
第33条 診断の方法.....	9
第2章 日常点検.....	10
第34条 日常点検等.....	10
第3章 定期点検.....	10
第35条 定期点検.....	10
第4章 精密点検.....	11
第36条 精密点検.....	11
第5章 定期点検及び精密点検時における作成書類.....	11
第37条 作成書類.....	11
第5編 設備維持修繕工.....	12
第1章 電気設備維持修繕工.....	12
第38条 管理水準.....	12
第39条 電気設備維持修繕.....	12
第2章 水道設備維持修繕工.....	13
第40条 管理水準.....	13
第41条 水道設備維持修繕.....	13
第3章 水循環設備維持修繕工.....	14
第42条 管理水準.....	14
第43条 水循環設備維持修繕.....	14
第4章 放送備維持修繕工.....	15
第44条 管理水準.....	15
第45条 放送備維持修繕.....	15
第5章 電話設備維持修繕工.....	15
第46条 管理水準.....	15
第47条 電話設備維持修繕.....	15
第6章 汚水処理設備維持修繕工.....	16
第48条 管理水準.....	16
第49条 汚水処理設備維持修繕.....	16
第7章 設備その他維持修繕工.....	16
第50条 管理水準.....	16
第51条 その他維持修繕.....	16
第5編 清掃工.....	17
第1章 共通事項.....	17
第52条 管理水準.....	17
第53条 対象施設.....	17
第2章 管理事務所清掃工、休憩施設等清掃工.....	17
第54条 管理事務所清掃、休憩施設等清掃.....	17
第3章 便所清掃工.....	18

第55条 便所清掃 .....	18
第4章 工作物清掃工 .....	19
第56条 工作物清掃 .....	19
第5章 特殊清掃工 .....	20
第57条 定期清掃 .....	20
第6章 ゴミ処理工 .....	20
第58条 ゴミ回収 .....	20
第59条 ゴミ処分 .....	20

## 第1編 総則

### 第1条 適用

本個別仕様書は、H31-35 国営常陸海浜公園運営維持管理業務のうち、施設・設備維持管理業務に適用する。

### 第2条 事業者の責務

事業者は、実施にあたって、公園管理業務の特性を踏まえ、別紙-5「共通仕様書」、設計図書及び現地の気象条件等環境条件を十分に把握のうえ、管理効果が上がるよう配慮し、管理水準を達成すべく実施にあたる。

### 第3条 基本事項

1. 本業務は、施設・設備維持管理業務を総括する業務責任者の責任のもと実施する。
2. 事業者は、本個別仕様書によるほか、関係法令を遵守し、公園利用者への快適なサービスに努めるとともに、公共性に配慮し、都市公園の効用に資するよう適切に管理運営を行う。なお、本個別仕様書に記載のない事項又は本個別仕様書に疑義が生じたときは、その都度、調査職員等と協議する。
3. 事業者は、公園内を常に良好な状態とし、他の業務と相互連携を保ち、適切に進捗管理を行い、実施する。
4. 管理体制人員は、円滑な運営維持管理を行うため、弾力的に配置する。
5. 業務効率化に向けた設備及び物品を事業者が導入する場合は、事前に調査職員等の承諾を受けた上で、事業者の負担にて行う。
6. 別紙-2 1「提供施設一覧表（建築物、機械器具等）」は事業者に貸与するが、物品類の修理等は調査職員等に報告の上、事業者が行う。
7. 設備及び提供物品は事業者の注意義務で管理すること。
8. 作業の前に周囲の床、壁、機器などに損傷を与えないように養生を行う。
9. 作業終了後は養生材や工具類を撤去し、周囲の清掃を行う。

### 第4条 安全管理等

1. 作業中は、必要に応じ作業区域をセーフティーコーン、コーンバー、バリッカーなどで明示するなど安全管理を徹底し、公園利用者の安全を十分確保するとともに、利用者の利用にできるだけ支障を与えないよう配慮する。
2. 作業中は園内の施設工作物及び樹木等を破損しない様に注意するものとする。
3. 事業者は、管理する施設、設備及び備品等について、日々稼働状況を把握し、異常が発生したとき又は異常を発見したときは直ちに調査職員等に報告する。

### 第5条 作業時間

作業時間は、公園利用者の迷惑とならないように配慮し、決定すること。なお、開園時間内に作業を行う場合は、必要に応じて公園利用調整を行う。

## 第6条 事業者の過失による業務の対象施設等の事故、破損等

事業者の過失による事故、破損等が生じた場合には、事業者の責任において処理する。なお、事故・器物の破損等が発生した場合には、すみやかに調査職員等に報告する。

## 第7条 維持修繕

各施設・設備の破損箇所の小規模な修繕等は事業者が行うが、法定点検及び下記事項以外の大規模な修繕等は関東地方整備局において行う。詳細は調査職員等との協議による。

- 1) 事業者の責めに帰すべき事由による場合。（事業者による管理が不適切なために修繕が必要になった場合を含む）
- 2) 修繕にかかる費用が1件あたり100万円を超えない場合かつ年間修繕費用475万円（税抜き）【平成31年度】、2,852万円（税抜き）【平成32～34年度】、2,377万円（税抜き）【平成35年度分】を超えない場合。（前項の場合を除く）  
（別紙－45「建物及び工作物に係る修繕履歴」参照。）

## 第8条 費用の負担区分

本事業における、次の各号に該当する事項に必要な消耗品は、委託費に含まれるが、前条の年間修繕費用に含まれない。

- 1) 点検・保守（注油に必要な油脂類）
- 2) 清掃（必要なウエス・洗剤等）
- 3) 開閉園準備等

## 第9条 緊急対応

各施設・設備の故障を発見し、それを放置することが直ちに公園利用や公園利用者の安全に影響を与える場合は、事業者の判断ですみやかに修繕等を行い、その結果を書面にて調査職員等に報告する。

## 第10条 作成書類

事業者は、調査職員等が指示する主要な建築物、建物設備、工作物、設備の修繕等については、別紙一5「H31-35 国営常陸海浜公園運営維持管理業務共通仕様書」第15条で示す書類のほか、次の表に掲げる書類を作成し、調査職員等から提出依頼があった場合は、提出する。ただし、提出期限が土曜日、日曜日及び祝日に該当する場合は、翌開庁日とし、契約完了年度の業務最終月の提出期限は契約完了日までとする。

作成書類		
書類名	提出先	作成期限
作業計画書（工程表含む）	調査職員等	各作業着手前迄
業務打合簿		打合せ毎に終了後3日以内
施工図書		点検後・施工後、7日以内
作業記録写真 （原則として各工程について、施工前・中・後と作業順序に従い、内容の把握ができるよう整理して提出する。また指示事項についてはその都度撮影する。）		施工後、7日以内
その他調査職員等が指示する書類		業務終了後10日以内

## 第2編 建物・設備維持修繕工

### 第1章 建物維持修繕工

#### 第11条 管理水準

事業者は、公園内の建物を常に良好な状態とし、公園利用者への快適・安全なサービスに努める。

#### 第12条 管理事務所維持修繕

管理事務所、ゲート、サイクルセンター、BMX管理棟、ネイチャーハウスの管理施設等について、日常、適宜巡回点検し、破損箇所の小規模な修繕又は補充を適切に行う。特に外観については、美観の維持に努め、塗装面等の防錆、防錆等の点検を行う。

#### 第13条 休憩施設等維持修繕

休憩所、四阿等について、公園利用者が直接かかわる施設であることに留意し、日常、適宜目視、触診、打診等による巡回点検を実施し、破損箇所については小規模な修繕又は補充を適切に行う。

#### 第14条 車庫・倉庫等維持修繕

管理車両用車庫、業務用資材倉庫、防災倉庫等、日常、適宜巡回点検し、破損箇所の小規模な修繕又は補充を適切に行う。

#### 第15条 便所維持修繕

園内の便所について、日常、適宜巡回点検し、破損箇所の小規模な修繕又は補充を適切に行う。また、冬季の凍結不良に注意し、配管・衛生器具の機能維持に努める。

#### 第16条 その他建物維持修繕

建物の維持修繕において、第12条から第15条に該当しない項目については、必要に応じて、適宜巡回点検し、破損箇所の小規模な修繕又は補充を適切に行う。



## 第2章 建物設備維持修繕工

### 第17条 管理水準

空調設備等、各種建物設備の機能を常に安全かつ良好に維持するため軽微な修繕及び点検を行う。  
なお、軽微な修繕のうち、緊急性を伴わないものは、調査職員と協議を行い、使用停止措置とするか、関東地方整備局が修繕を行う。

### 第18条 空調設備維持修繕

園内の建物内に設置されている空調設備について、日常、適宜巡回点検し、破損箇所の小規模な修繕又は補充を適切に行う。

### 第19条 消防設備維持修繕

園内の建物内に設置されている消防設備について、日常、適宜巡回点検し、破損箇所の小規模な修繕又は補充を適切に行う。

### 第20条 その他建物設備維持修繕

建物設備の維持修繕において、第18条から第19条までに該当しない項目については、必要に応じて、適宜巡回点検し、破損箇所の小規模な修繕又は補充を適切に行う。

## 第3編 工作物等維持修繕工

### 第1章 園路広場維持修繕工

#### 第21条 管理水準

事業者は、公園内の園路等を常に良好な状態とし、公園利用者への快適・安全なサービスに努める。  
なお、軽微な修繕のうち、緊急性を伴わないものは、調査職員と協議を行い、使用停止措置とするか、関東地方整備局が修繕を行う。

#### 第22条 園路・広場・階段維持修繕

園路・広場、階段、沢田湧水池・湿地の木道について、日常、適宜巡回点検し、腐敗・破損箇所の小規模な修繕を適切に行う。

#### 第23条 サイン・ファニチャー維持修繕

案内・誘導看板及びベンチ等について、日常、適宜巡回点検し、破損箇所の小規模な修繕、簡易看板の製作を行う。

#### 第24条 手摺・柵等維持修繕

手摺・柵等について、日常、適宜巡回点検し、破損箇所の小規模な修繕を適切に行う。

### 第2章 古民家・里の家等維持修繕工

#### 第25条 管理水準

事業者は、古民家・里の家等を常に良好な状態とし、公園利用者への快適・安全なサービスに努める。

#### 第26条 古民家・里の家等維持修繕

古民家・里の家等については必要に応じて、適宜巡回点検し、破損箇所では小規模な修繕等を適切に行う。

なお、古民家・里の家については、文化財のため、修繕等を実施する前に必ず調査員等と協議を行い、承諾を受けてから実施する。

## 第4編 遊具維持管理工

### 第1章 共通事項

#### 第27条 管理水準

遊具について、劣化や(社)日本公園施設業協会が定めた「遊具の安全に関する規準 JPFA-S : 2014 (以下、「JPFA-S : 2014」という)の不適合によるハザードを早期に発見し、遊具による事故を予防するとともに、適切な運営維持管理業務につなげるよう点検を行うこと。

点検業務の実施にあたり、適用を受ける関係法令等を遵守し、業務の円滑な遂行を図る。

なお、遊具の点検は幼児や児童が遊具の利用者であることから、次の各号に掲げる事項に配慮して行う。

- 1) 安全性の確保
- 2) 機能の保持
- 3) 美観に配慮した形姿の維持

#### 第28条 基本事項

1. 点検作業においては、安全管理を徹底し、作業中であることを掲示して、公園利用者が利用しないよう十分な安全対策を講ずる。
2. 定期点検等で不良と判断された場合は、速やかに調査職員等へ報告する。
3. 点検で異常が発見された場合、もしくは、異常の可能性がある場合は、使用禁止が妥当と判断される遊具について、業務計画書等で事前に調査職員等と打合せた手順に従い、ロープやネット等で使用できないように処置するとともに、使用禁止表示を行い、公園利用者に事故が起きないように安全対策を実施する。併せて、調査職員等に速やかに連絡する。
4. 点検作業は、作業に適した服装にて作業を実施し、「公園施設製品安全管理士」「公園施設製品整備技士」の携帯用認定証等がある場合は携帯して作業に従事する。
5. 本個別仕様書に記載されていない事項については、「JPFA-S : 2014」を参考にする。

## 第29条 対象施設

点検対象遊具は、以下の表とする。

場所	名称
たまごの森	びよんびよんたまご
	ゆらり
	かえるのたまご
	かえるのすなば
	ひかり
	くさ（南）・かぜ（北）
	ほらあな
	あな
	めいろ
	その他
林間アスレチック広場	恐竜の背渡り
	ターザン砦
	バッテン橋
	タイヤロープ
	ロープクライミング
	ななめラダー
	つり橋
	クモの巣渡り
	ウッディーワンダー
	ユラユラー本橋
	クライミング&ブリッジ
	へそ曲がりラダー
	集いの砦
	コトリ
トントン	

## 第30条 管理項目

遊具維持管理工では、対象施設に対し、下記の管理を行う。

- 1) 日常点検
- 2) 定期点検（基準診断を含む。）
- 2) 精密点検

## 第31条 用語の定義

1. 「点検責任者」は、(社)日本公園施設業協会が認定した「公園施設製品安全管理士」あるいは、調査職員等が同等と認めたものとする。なお、「点検責任者」は、「点検担当者」以上の経験、知識及び技能を有するものであること。
2. 「点検担当者」は、(社)日本公園施設業協会が認定した「公園施設製品整備技士」あるいは、調査職員等が同等と認めたものとする。
3. 「同等と認めた者」とは、(社)日本公園施設業協会が認定した「公園施設製品安全管理士」「公園施設製品整備技士」と比較して同等の学歴、経歴、実務経験、講習会の受講実績等から同等の知識と技術、管理能力等があると調査職員等が認めた者をいう。
4. 「作業」とは、遊具の点検をいう。

5. 「劣化」とは、物理的、化学的、生物的要因によりその物の性能が、低下することをいう。(ただし、地震、火災等の災害によるものを除く。)
6. 「日常点検」とは、目視診断、触手診断、聴音診断等により、遊具の異常、劣化等の有無を調べるために日常的に行う点検をいう。
7. 「定期点検」とは、公園施設製品安全管理士及び公園施設製品整備技士等が一定期間ごとに摩耗状況や変形ならびに経年変化等について点検する「劣化診断」と、「JPFA-S:2014」に基づき遊具の形状や安全領域等の規準に対する妥当性を評価する「規準診断」をいう。
8. 「精密点検」とは、専門技術者が詳細に行う点検のことである。
9. 「SP表示認定企業」とは「JPFA-S:2014」等に基づき製品の設計、製造、販売、施工、点検、修繕を行い、かつ、(社)日本公園施設業協会が定めた規格「S:2008QMS-SP表示認定規格」を満たすマネジメントシステムを構築していると(社)日本公園施設業協会に認定された企業をいう。
10. 「SP点検済シール」とは、「SPマーク」を付された「点検済シール」で点検、修繕した遊具が「JPFA-S:2014」に合致したと認められた時に、安全性の確保が維持されていることを示すために、SP表示認定企業が貼付することができるシールをいう。

### 第32条 点検の範囲

点検とは、遊具の形状を調査し、「JPFA-S:2014」に基づく規準診断等を行い、報告書を作成するまでの一連の行為をいう。

### 第33条 診断の方法

遊具の点検は、点検表を作成し、診断することで安全性を確認する。

診断方法は、次の各号に掲げるとおりとする。

1) 目視診断

遊具の外観・形状を観てその劣化状態を診断する方法

2) 触手診断

遊具を素手で触ってその劣化状態を診断する方法

3) 聴音診断

遊具の可動部を動かし、発生する音、ガタツキの状態の有無を判断し、劣化状態を診断する方法

4) 打音診断

遊具を点検ハンマー等で軽打し、異音の有無を判断し、その劣化状態、亀裂、ボルトの緩み等を診断する方法

5) 揺動診断

遊具本体を揺り動かし、仕様に対応できるかを診断する方法(複合系遊具の場合は単体ごとに行う)

6) JPFA 検査器具による判定

JPFAが開発した器具で遊具の規準「JPFA-S:2014」に適合しているかを調べる

- 7) ノギスによる測定 (JIS 認定商品を使用する)
- 8) メジャーによる測定 (JIS 認定商品を使用する)
- 9) 傾斜計による測定

## 第2章 日常点検

### 第34条 日常点検等

1. 日常点検を行う者は、遊具の外観を目視し、必要に応じて触診により部材の腐食、亀裂、変形、ボルトの脱落等の施設の変形や異常の有無を調べる。また、合わせて設置面や植栽等を含めた遊具周辺の確認も行う。
2. 点検頻度は、遊具毎に日1回以上実施する。
3. 公園内巡視時に日常点検を行う者は、点検箇所や点検方法をよく理解したうえで、別添一39「遊具の日常点検表」を参考に点検表を作成し、調査職員等の承諾を受けた上で、点検表により日常点検を実施する。
4. 事業者は、対象となる遊具の経年変化に伴う劣化状況を把握するため、日常点検記録簿を精査したうえで、保管しておく。
5. 点検履歴については、遊具履歴書を作成、追記、修正をすること。
6. 台風や豪雨等の異常気象時や震度4以上の地震発生により、遊具に異常箇所が生じるおそれのある場合に、遊具及び遊具の周辺状況について、必要に応じて臨時的に点検を行うものとする。また、遊具の利用者が怪我をした場合や、他公園において類似遊具等で事故があった場合も点検を行う。

## 第3章 定期点検

### 第35条 定期点検

1. 事業者は、点検責任者を定め調査職員等に届け出る。また、点検責任者を変更した場合も同様とする。
2. 定期点検の作業は、専門の有資格者が自ら行うか、又は専門の有資格者が作業者を指導して行う。
3. 定期点検は、日常点検や点検巡視と十分に連携をとり、実施すること。
4. 定期点検は、年1回以上実施する。
5. 定期点検を行う場合には、あらかじめ、調査職員等から使用状況、劣化及び前回の定期点検報告書、修理経歴等の資料を入手し、点検の参考とする。
6. 点検を行う月日及び時間等は、作業計画書により実行する。
7. 定期点検は、「JPFA-S:2014」に基づいて実施し、その結果について定期点検記録簿としてとりまとめ報告する。
8. 点検作業の中で測定を行う必要がある場合は、定められた測定機器又は(社)日本公園施設業協会認定の、JPFA 検査器具、JPFA 肉厚測定器、JPFA 落下衝撃測定器等を使用して行う。

9. 点検作業と点検表に基づく判定は別の者がそれぞれ担当し、職務を兼ねることはできない。
10. 点検責任者は、「劣化診断」による劣化判定と「基準診断」によるハザードレベルを組み合わせ、総合的な機能判定を行うこと。その判定基準については、必要に応じ事前に調査職員等と協議をしておく。
11. 点検終了後、「合格」と判断された遊具について、「SP 点検済みシール」を貼付出来る遊具には調査職員等の承諾を受けて、点検実施時期を明記して添付する。

## 第4章 精密点検

### 第36条 精密点検

日常点検や点検巡視、定期点検時にハザードと思われるものが発見され、特に、精度の高い診断が必要な時に専門技術者が行う。

## 第5章 定期点検及び精密点検時における作成書類

### 第37条 作成書類

事業者は、下表に掲げる書類を作成し、調査職員等に提出する。

書類名	内容
作業計画書	<ul style="list-style-type: none"> <li>業務計画書に基づき作業実施日、作業内容、作業手順、作業範囲、点検責任者名、点検担当者名、安全管理者等を具体的に定めた点検に関する作業計画書を作業前に作成して調査職員等の承諾を受ける。</li> <li>点検の作業中に利用を中止した方が良いと判断された遊具の取扱と処置方法、連絡手順について記載する。</li> </ul>
写真帳	<ul style="list-style-type: none"> <li>客観的な判断材料として、必要に応じて遊具施設の劣化や破損状況、基準の適合状況を写真に記録する。</li> <li>写真は、着手前、作業状況(規準点検状況・劣化点検状況)からなり、点検表と照合できるよう、点検実施後、速やかに写真帳に整理する。</li> </ul>
定期・精密点検記録簿	<ul style="list-style-type: none"> <li>点検実施後、「JPFA-S:2014」に記載する「定期点検総括表」「定期点検表」「特別定期点検表」に基づき速やかに作成する。</li> </ul>
その他調査職員等が指示する書類	<ul style="list-style-type: none"> <li>指示に従う</li> </ul>

## 第5編 設備維持修繕工

### 第1章 電気設備維持修繕工

#### 第38条 管理水準

本公園の全施設の使用電力量を計測するとともに、別添－40「電気設備図」に示す電気設備（分電盤、照明設備、監視カメラ設備等）について、関係法令を遵守し、機能を常に安全かつ良好に維持するため、点検及び小規模な修繕を行う。

#### 第39条 電気設備維持修繕

1. 事業者は、月1回、公園内全施設の電気メーターの計測を行い、電気メーター検針結果の集計表を翌月の月初めにすみやかに作成し、調査職員等に報告する。
2. 分電盤や照明設備に示す施設について、計器による設備の運転状況の把握や目視、触手、聴音による点検を行う。
3. 点検の結果に応じ、清掃、調整、消耗部品の交換及び補充、軽微な修繕等を適切に行う。
4. 休園日に電気設備において異常が発生した場合は、法定点検の受託者等と連携して、適切な措置を講じる。



## 第2章 水道設備維持修繕工

### 第40条 管理水準

本公園の全施設の使用水量を計測するとともに別添－42「水道設備位置図」に示す、井水設備、上水設備、散水設備等について、関係法令を遵守し、機能を常に安全かつ良好に維持するため、点検及び小規模な修繕を行う。

### 第41条 水道設備維持修繕

1. 受水槽、水道メーター、水道管等について、1週間に1回、巡回点検し、適宜破損箇所の小規模な修繕又は清掃、補充を適切に行うこと。
2. 事業者は、閉園後に1日1回、本管の水道メーターの計測を行い、月1回、公園内全施設の水道メーターの計測を行い、水道メーター検針結果の集計表をすみやかに作成すること。
3. 事業者は、1日1回、受水槽について、次に示す点検を行う。なお、点検項目は、調査職員等と協議のうえ決定する。
4. 井水ポンプは、年1回、稼動状況の確認、水質検査を行い、随時清掃を行う。

点検項目	判定
受水槽周囲（雑草の繁茂・物置化）	有・無
ポンプ室内（汚れ・物置化）	有・無
受水槽の上部（落葉の堆積・樹木の被さり）	有・無
受水槽壁面の亀裂、密閉状態	良・否
水の濁り、油類、異物、汚れ等	有・無
マンホールの施錠	良・否
ポンプ・バルブ等設備	良・否
塩素濃度は適正か	良・否（ ppm）
点検、清掃が容易で衛生的な場所か	良・否

### 第3章 水循環設備維持修繕工

#### 第42条 管理水準

西池噴水広場、水遊び広場（水のトンネル、ジャブジャブ池）等の水循環施設の設備について、関係法令を遵守し、機能を常に安全かつ良好に維持するため、「遊泳用プールの衛生基準について」（平成19年5月28日健発第0528003号厚生労働省健康局長通知）に基づき、供用期間中は以下の水質を保つよう管理を行う。

点検項目	水準	判定
水素イオン濃度	pH 値 5.8 以上 8.6 以下	毎年 1 回以上
濁度	2 度以下	
過マンガン酸カリウム消費量	12mg/L 以下	
大腸菌群	検出されないこと	
一般細菌	200CFU/ml 以下	
遊離残留塩素濃度	0.4mg/L 以上 (1.0mg/L 以下が望ましい)	毎日午前中1回以上 及び午後2回以上
総トリハロメタン	0.2mg/L 以下が望ましい	毎年1回以上

※利用者が多数である場合等汚染負荷量が大きい場合には、水質検査の回数を適宜増やすこと。

#### 第43条 水循環設備維持修繕

業務計画書に基づいて、次の各号に示す水循環設備の巡視・点検を行う。なお、点検項目は、調査職員等と協議のうえ決定する。

- 1) 運転前には、電気系統、バルブの開閉、水位の確認等の点検を行う。
- 2) 巡視・点検結果は、点検報告書として取りまとめ、調査職員等に報告する。
- 3) 水質検査の結果、残留塩素濃度が基準値を下回る場合は、固形塩素剤を投入するなど、必要な措置を速やかに行う。
- 4) ひたちなか保健所の水質検査等が実施されるときは、協力する。
- 5) ポンプ設備については、年1回、稼動時に専門技術者による点検を行い、破損箇所の小規模な修繕又は補充を適切に行う。

名称	点検内容
水中ポンプ	a)電流計の指針のよる負荷状態 b)絶縁抵抗 c)モーターの封水 d)防錆状態 e)ケーブルの損傷
陸上ポンプ	a)ポンプの負荷状態 b)軸受部の異音・振動 c)カップリングの点検 d)ドレインパイプの排水状態 e)ボルト・ナットの緩み f)漏水発生点の点検 g)軸受部オイル点検 h)モーターの絶縁抵抗
ろ過設備	a)動作確認 b)ろ材の状態

	c)配管、バルブの発錆、漏水状態 d)池内の水の状態
滅菌・殺藻設備	a)動作確認 b)消毒・殺藻素材の状態 c)配管、バルブの発錆、漏水状態 d)消毒・殺藻濃度または強度
水景制御盤	a)箱体(塗装・損傷・扉の開閉・施錠・扉のパッキン) b)盤面(電圧・電流計・表示灯・銘板・スイッチ動作) c)盤内(端子のゆるみ・配線の変色・換気装置) d)タイマー(時刻修正・動作確認) e)漏電ブレーカー(動作確認) f)サーマルリレー(動作確認・設定値の確認) g)警報回路(動作確認) h)絶縁測定

## 第4章 放送設備維持修繕工

### 第44条 管理水準

放送設備について、関係法令を遵守し、機能を常に安全かつ良好に維持するため、点検及び小規模な修繕を行う。

### 第45条 放送設備維持修繕

日常、園内の放送設備、スピーカー、配線等について、計器による設備の運転状況の把握や目視、触手、聴音による点検を年1回行い、破損箇所の小規模な修繕を適切に行う。

## 第5章 電話設備維持修繕工

### 第46条 管理水準

本公園の電話設備等について、関係法令を遵守し、機能を常に安全かつ良好に維持するため点検及び小規模な修繕を行う。

### 第47条 電話設備維持修繕

日常、園内の電話設備、配線等について、適宜巡回点検し、破損箇所の小規模な修繕等を適切に行う。

## 第6章 汚水処理設備維持修繕工

### 第48条 管理水準

別添－41「汚水処理設備位置図」に示す汚水ポンプ等の汚水施設を対象に、機能を常に安全かつ良好に維持するため点検及び小規模修繕を行う。

### 第49条 汚水処理設備維持修繕

作業計画書に基づいて、次の各号に示す汚水施設の巡視・点検を行うとともに、適宜破損箇所の小規模な修繕又は清掃、補充を適切に行う。

- 1) 管路施設が埋設された園路等の状態、マンホールのふたの状態、マンホールの内面及びマンホールから目視できる範囲の管内面や堆積物あるいは下水の流下状況を観察し、管路施設の状態を把握する。
- 2) 汚水ポンプは、設備の状態、マンホール内の油脂、スカムの堆積状態等を目視点検する。
- 3) 汚水ます等は、ますの状況及び土砂の堆積の有無、取付け管の閉塞や損傷の有無について点検する。
- 4) 巡視・点検結果は、点検報告書として取りまとめ、管理月報に添付する。
- 5) ポンプ施設等の点検内容は次のとおりである。回数は、年1回を基本とするが、設備の状況に応じて適宜実施する。なお、点検項目は、調査職員等と協議のうえ決定する。

名称	点検内容	回数
汚水ポンプ	a)ポンプ引上げ点検(本体各部、羽根車のギャップ等、チェーン、ケーブル) b)オイルの点検、交換 c)ガイドパイプ、レベルスイッチの点検 等	年1回
操作盤	a)絶縁抵抗の測定(本体、線間、盤内) b)マグネットスイッチの接点点検、他スイッチ類の接点点検 c)ビスの増締め 等	年1回

## 第7章 設備その他維持修繕工

### 第50条 管理水準

第1章から第6章までに該当しない設備について、機能を常に安全かつ良好に維持するため点検及び修繕を行う。

### 第51条 その他維持修繕

第1章から第6章までに該当しない設備について、必要に応じて、適宜巡回点検し、破損箇所の小規模な修繕又は補充を適切に行うこと。

## 第5編 清掃工

### 第1章 共通事項

#### 第52条 管理水準

公園施設については、常に清潔を保ち、快適な環境を保持する必要があり、本公園の利用状況に適切に対応するため、事業者は、作業内容、作業場所等について十分に検討する。

#### 第53条 対象施設

対象区域は全園を区域とする。ただし、別紙—10「H31-35 国営常陸海浜公園収益施設等設置管理運営規定書」の対象である収益施設は除く。（別紙—46「清掃内容、場所、頻度、方法等」参照。）

- ・管理事務所
- ・休憩施設等
- ・便所
- ・工作物（水遊び場等）
- ・特殊清掃（池・樹水噴水等）

### 第2章 管理事務所清掃工、休憩施設等清掃工

#### 第54条 管理事務所清掃、休憩施設等清掃

##### 1. 日常清掃

- 1) 清掃箇所は、別紙—46「清掃内容、場所、頻度、方法等」を参照。
- 2) 壁、床、扉、窓、柱、ベンチ、机、イス、黒板等は、掃き掃除、拭き掃除を行い、公園利用者に不快感を与えないよう清潔を保ち、必要に応じて薬液類を使用し洗浄する。
- 3) くもの巣、ハチの巣、ガムのかす等がある場合は、速やかに取り除く。
- 4) 天井、照明器具、展示物等は、必要に応じ清掃する。
- 5) 清掃頻度は各施設、1回／週以上とし、各施設の汚れ具合等により適宜清掃回数を設定する。

##### 2. 定期清掃

- 1) 床面シートの清掃（ポリッシャーまたはスチーム洗浄後のスクイージーによる汚水除去、水モップによる拭き上げ、ワックス塗布、拭き上げ等）のほか、タイルやジュータン、窓、網戸等を対象とした清掃を行う。
- 2) 屋根及び雨樋に堆積した落ち葉、枯れ枝、藻等による汚れ、夾雑物を除去する。
- 3) 建物の周りに堆積した落ち葉、枯れ枝を除去する。
- 4) 外壁、軒下、扉等の汚れを除去すること。
- 5) 作業時間は調査職員等の指示に従うこと。なお、閉園時間を過ぎて作業を行う場合には、必ず調査職員等に報告し、その指示に従う。
- 6) 清掃箇所は、主要施設（別紙—2「主要建築物一覧」参照。）のうち、主に管理事務所、ゲート棟、BMX管理棟等とし、詳細は調査職員等との協議による。
- 7) 清掃頻度は、別紙—46「清掃内容、場所、頻度、方法等」を参照。

## 第3章 便所清掃工

### 第55条 便所清掃

#### 1. 日常清掃

- 1) 清掃箇所は、別紙－46「清掃内容、場所、頻度、方法等」を参照。
- 2) 清掃中は、便所の利用者の利便性に配慮する。
- 3) 衛生器具(便器、手洗い器等)、壁、天井、床、ブース、扉、窓、その他建具、鏡、照明器具等を適切な方法で清掃し、清潔に保つとともに、詰まり等はすぐに対応する。
- 4) トイレットペーパー及び石鹼水が常時あるように補充する。
- 5) 汚物入れの清掃等を行う。
- 6) 便所清掃は、1日1回以上実施することとし、繁忙期には清掃回数を増やす等、常に清潔に保つ。
- 7) 大規模な行催事の開催等により、塵芥の発生量の増加が見込まれる際には必要に応じて当該箇所を清掃する。
- 8) 屋根及び雨樋に堆積した落ち葉、枯れ枝、藻等による汚れや夾雑物、及び建物の周りに堆積した落ち葉、枯れ枝を除去する。

#### 2. 定期清掃

- 1) 事業者は、屋根及び雨樋に堆積した落ち葉、枯れ枝、藻等による汚れ、夾雑物を除去する。
  - 2) 事業者は、建物の周りに堆積した落ち葉及び枯れ枝を除去する。
  - 3) 事業者は、衛生器具(便器、手洗い器等)、壁、軒下、天井、床、ブース、扉、窓、鏡、照明器具等の汚れを除去する。
  - 4) 作業時間は業務責任者の判断による。なお、開園時間に行う場合には、必ず調査職員等に報告し、その指示に従うものとする。
  - 5) 清掃箇所は、別紙－46「清掃内容、場所、頻度、方法等」を参照し、実施頻度等は原則年1回とする。
3. 大規模な行催事の開催等により、塵芥の発生量の増加が見込まれる際には必要に応じて当該箇所を清掃するものとする。

## 第4章 工作物清掃工

### 第56条 工作物清掃

1. 対象区域は全園を区域とする。ただし、別紙－10「H31-35 国営常陸海浜公園収益施設等設置管理運営規定書」の対象である収益施設及びその他施設の運営者が管理する収益施設は除く。
2. 1日1回以上、拾い清掃による紙くず、空き缶等の除去や、掃き掃除による土ぼこり、落ち葉等の除去を行い、きれいな状態に保つ。
3. 1日1回以上、公園利用者が直接触れるベンチやテーブル等は、汚れやコケ、鳥の糞が無いよう水拭き等の清掃を行い、同時にささくれ、がたつき等による危険箇所の確認を行う。
4. くず籠や喫煙場所の吸殻等の清掃を随時行う。
5. 園路、広場、排水桝、排水溝の土砂等を除去する。
6. 池等の水面のごみや落ち葉等を網等で随時除去する。
7. 外灯、時計や温度計、駐車場管制、監視カメラ等の設備について、汚れがひどい場合には清掃を行う。
8. 大規模な行催事の開催等により、塵芥の発生量の増加が見込まれる際に業務責任者の判断により当該箇所を清掃する。
9. 4項～7項の清掃の実施頻度は、下表の通りとするが、期間及び清掃実施日については、調査職員等と協議により決定する。過年度の期間については別紙－46「清掃内容、場所、頻度、方法等」を参照。

期間	想定日数	実施頻度
最繁忙期	10	毎日
繁忙期	50	25回
通常期	196	1回/週
閑散期	58	1回/2週

10. 定期清掃については、別紙－46「清掃内容、場所、頻度、方法等」を参照。

## 第5章 特殊清掃工

### 第57条 定期清掃

#### 1. 池・水遊び広場等の清掃

- 1) ポンプを停止し池部の排水を行った後、ごみ類や夾雑物、汚泥を除去し、池の底部、側面部等の高圧洗浄機を使用した洗浄作業及びブラッシングを行う。
  - 2) 底部、側面部等の汚れを所定箇所へ処理した後、池部への給水及びポンプを始動すること。
  - 3) 清掃箇所、実施内容及び実施頻度等は、別紙－46「清掃内容、場所、頻度、方法等」に基づき、調査職員等と協議により決定する。
2. 汚水ポンプ等の汚水・汚泥は、浄化槽法その他関係法令に従って汲み取るとともに清掃を行う。
3. 大規模な行催事の開催等により、塵芥の発生量の増加が見込まれる際には必要に応じて当該箇所を清掃する。
4. 作業時間は業務責任者の判断による。なお、閉園時間を過ぎて作業を行う場合には、必ず調査職員等に報告し、その指示に従う。

## 第6章 ゴミ処理工

### 第58条 ゴミ回収

1. 軽トラックにより、園内各所に存在するごみ箱から所定の集積箇所に運搬し、ごみは、ひたちなか市の分別区分に従って分別を行うこと。なお、大型イベント、花見の時期等、大量のごみの発生が予想される場合は、臨時ごみ箱を設置し、公園利用者に分別指導を行う等、適切な措置を講じる。
2. ここでいうごみとは園路上の落ち葉、枯れ枝も含む。
3. ごみ運搬箇所については、別途指定する。
4. 実施頻度は、下表の通りとするが、期間及び実施日については調査職員等と協議により決定する。

期間	想定日数	実施頻度
最繁忙期	10	毎日
繁忙期	50	25回
通常期	196	1回/週
閑散期	58	1回/2週

### 第59条 ゴミ処分

1. 産業廃棄物が発生した場合は、調査職員等と協議の上、「廃棄物の処理及び清掃に関する法律」（昭和45年12月25日法律第137号）及び関係法令に従って、事業者の責任により適正に処理する。
2. 浄化槽等の汚泥、仮設トイレのし尿等は、調査職員等と協議の上、関係法令に従って、事業者の責任により適正に処理する。



H31-35 国営常陸海浜公園運営維持管理業務  
個別仕様書

【植物管理】

平成31年4月

国土交通省関東地方整備局

## 目 次

第1章 総則	1
第1条 適用	1
第2条 事業者の責務	1
第3条 基本事項	1
第4条 安全管理等	1
第5条 利用サービス	2
第6条 作成書類	2
第2章 芝生管理工	3
第7条 管理水準	3
第8条 芝刈工（肩掛式、ハンドガイド式、ロータリーモア）	4
第9条 芝生病虫害防除工（薬剤散布）	4
第10条 芝生地除草工（人力除草）	4
第11条 芝生施肥工（人力散布、機械散布）	4
第12条 芝生目土掛工	5
第13条 芝生エアレーション工	5
第14条 芝切工	5
第15条 芝生灌水工	5
第16条 芝生補植工	5
第17条 芝生雑工	5
第3章 中低木管理工	6
第18条 管理水準	6
第19条 中低木刈込工（寄植剪定）	6
第20条 ハギ刈取工	7
第21条 中低木除草工（肩掛式）	7
第22条 中低木施肥工（人力散布）	7
第23条 中低木病虫害防除工	7
第24条 中低木灌水工	7
第25条 中低木補植工	7
第26条 中低木雑工	8
第4章 バラ園管理工	9
第27条 管理水準	9
第28条 バラ剪定工	9
第29条 バラ除草工	9
第30条 バラ施肥工	9
第31条 バラ病虫害防除工	9
第32条 バラ花殻摘工	9
第33条 バラ灌水工	9
第34条 バラ巡回工	9
第35条 バラ雑工	9

第5章 高木管理工	10
第36条 管理水準	10
第37条 高木剪定工	10
第38条 ヤゴ取り工	11
第39条 高木施肥工	11
第40条 高木病虫害防除工	12
第41条 高木巡回工	12
第42条 高木雑工	12
第6章 林地管理工	13
第43条 管理水準	13
第44条 林地病虫害防除工	13
第45条 林地枯損木処分工	13
第46条 林地巡回工	13
第47条 林地雑工	13
第7章 草地管理工	15
第48条 管理水準	15
第49条 草地除草工（肩掛式、ハンドガイド式）	15
第8章 花壇管理工	16
第50条 管理水準	16
第51条 花苗材料一般	16
第52条 花壇植栽工	16
第53条 花壇施肥工	16
第54条 花壇土壤改良工	16
第55条 花壇灌水工	17
第56条 花壇巡回工	17
第57条 花壇雑工	17
第9章 花畑管理	18
第58条 管理水準	18
第59条 花畑播種工	18
第60条 花畑植栽工	18
第61条 花畑除草工	18
第62条 花畑刈払工	18
第63条 花畑施肥工	18
第64条 花畑土壤改良工	18
第65条 花畑耕耘工	18
第66条 花畑巡回工	19
第67条 花畑雑工	19
第10章 草花管理	20
第68条 管理水準	20
第69条 草花材料一般	20

第70条 草花植栽工 .....	20
第71条 草花除草工 .....	20
第72条 草花施肥工 .....	20
第73条 草花土壌改良工 .....	20
第74条 草花巡回工 .....	21
第75条 草花雑工 .....	21
第11章 特殊管理 .....	22
第76条 対象 .....	22
第77条 管理水準 .....	22
第78条 貴重植物管理体制 .....	22
第79条 オオウメガサソウ管理 .....	22
第80条 貴重種海浜植物管理 .....	23
第81条 リサイクル工 .....	23
第82条 特殊雑工 .....	23

## 第1章 総則

### 第1条 適用

本個別仕様書は、H31-35 国営常陸海浜公園運営維持管理業務のうちの植物管理業務に適用する。

植物管理として、芝生管理、中低木管理、バラ園管理、高木管理、林地管理、草地管理、花壇管理、花畑管理、草花管理、特殊管理の10種の施工について、適用する。

### 第2条 事業者の責務

事業者は、施工にあたって、公園管理業務の特性を踏まえ、別紙-5「共通仕様書」、設計図書及び現地の気象条件等環境条件を十分に把握のうえ、管理効果が上がるよう配慮し、管理水準を達成すべく、施工にあたる。

### 第3条 基本事項

1. 本業務は、植物管理業務を総括する業務責任者の責任のもと実施する。
2. 事業者は、本個別仕様書によるほか、関係法令を遵守し、公園利用者への快適なサービスに努めるとともに、公共性に配慮し、都市公園の効用に資するよう適切に管理運営を行う。なお、次号に掲げる事項の他、本個別仕様書に記載のない事項又は本個別仕様書に疑義が生じたときは、その都度、調査職員等と協議する。
  - 1) 植物について補植を要する事態が生じたとき。
  - 2) 既存木の移植（又は伐採）を行う必要が生じたとき。
  - 3) 公園利用者サービスに供するために新規植栽の必要が生じたとき。
3. 業務責任者は、公園内の植物を常に良好な状態とし、他の業務と相互連携を保ち、適切に進捗管理を行い、実施する。
4. 園内及び隣接する地域に生息・生育する貴重種（別添-4 4「貴重種一覧」参照。）に影響を与えないように十分に留意して実施するとともに、貴重種の生息・生育に適した環境を保全する。
5. 管理体制人員は、円滑な維持管理運営を行うため、植生状況に基づき弾力的に配置する。
6. 提供施設（別紙-2 1参照）は事業者に貸与するが、物品類の修理等は調査職員等に報告の上、事業者が行う。
7. 設備及び提供物品は事業者の注意義務で管理する。
8. 業務効率化に向けた設備及び物品を事業者が導入する場合は、事前に調査職員等の承諾を受けた上で、事業者の負担にて行う。
9. ボランティアによる植物管理が円滑に活動できるように支援する。
10. 植物管理と一体となった行催事では、企画運営管理及び施設・設備維持管理等と総合的な調整のもと相互連携を保ち、公園利用者の安全確保に努める。
11. 企画提案により、当初の形状を変更した場合は、業務終了後に調査職員等と協議を行い、必要に応じて原状回復する。（継続して契約した場合を除く。）

### 第4条 安全管理等

1. 常に公園利用者の安全確保並びに快適な利用を図るため、利用の迷惑とならないよう十分注意するとともに、事業者の責任において常に公園の観察を行い、善良なる管理を行う。

2. 危険防止のため、枯損木や枯枝の早期発見と除去、及び、全ての作業実施時に作業エリアをバリケード等で囲い作業中であることを明示すること等、施工中は安全管理を徹底し、公園利用者の安全を十分確保する。
3. 施工中は、園内の施設工作物及び樹木等を破損しない様に注意する。

## 第5条 利用サービス

1. 作業時間は、公園利用者の迷惑とならないように配慮し、決定する。なお、開園時間内に作業を行う場合は、必要に応じて公園利用調整を行う。
2. 公園利用者に対して、管理作業内容の情報を提供する必要がある場合には、作業場所において適切な説明看板類を掲示する。

## 第6条 作成書類

事業者は、下表に掲げる書類を作成し、調査職員等から提出依頼があった場合は、提出する。ただし、提出期限が土曜日、日曜日及び祝日に該当する場合は、翌開庁日とし、契約完了年度の業務最終月の提出期限は契約完了日までとする。

業務報告書の作成に当たっては、作業日報を活用し、植物管理上の問題・課題や留意点、それら対処に当たって、工夫を要した内容について、即地的で分かりやすく取りまとめるものとする。そのため、作業日報をデータとして蓄積・集計できるよう工夫する。

書類名	提出先	作成期限
業務打合簿	調査職員等	打合せ毎に終了後、速やかに
出来形数量計算書	調査職員等	その都度、作成
出来形完成図	調査職員等	工事完了後直ちに作成
業務記録写真 (原則として各工程について、施工前・中・後と作業順序に従い、内容の把握ができるよう焼付け整理して提出する。また指示事項についてはその都度撮影する。)	調査職員等	翌月の5日迄に作成
その他調査職員等が指示する書類 (植物生育状況測定表、動植物観察等記録表等)	調査職員等	適宜

## 第2章 芝生管理工

### 第7条 管理水準

以下に示す管理水準を満たす芝生管理を行う。(別添-45「芝生管理区分図」参照。)

ランク	A	B	C
管理目標	スポーツ・レクリエーション施設であり、利用率が高く、また芝生の美しさが重要な景観構成要素となっている芝生地	スポーツ・レクリエーション施設周辺や主要な広場にあり、A ランクに次いで、動的利用が多く、修景性が高い芝生地	ゲートや、利用が多い主要施設周辺にあり、修景性が高く、芝生の美しさが重要な景観構成要素となっている芝生地
管理水準			
芝刈高	2～3cm 程度	3～5cm 程度	3～5cm 程度
芝高	7cm 以下	7cm 以下	7cm 以下
雑草混入	混入なし	一部混入容認	一部混入容認
茎葉密生度	高い	高い	高いが一部空隙あり
仕様			
芝刈回数	4回/年 以上	4回/年 以上	4回以上
除草回数	3回/年	0回/年	0回/年
エアレーション	土壌硬度が高い場合 (1～2回/年)	土壌硬度が高い場合 (1～2回/年)	土壌硬度が高い場合 (0～1回/年)
目土	0～1回/年	0～1回/年	0回/年
施肥	必要に応じて	必要に応じて	必要に応じて
対象地	多目的広場*2	大草原付近等	西口広場、観覧車付近 等

ランク	D	E	F
管理目標	利用が多い主要施設周辺にあり、A～C ランクに次いで利用性があり、また修景性を求める芝生地	緩衝的要素となっている芝生地	緑を保持することが目的の芝生地
管理水準			
芝刈高	5～10cm 程度	5～10cm 程度	5～10cm 程度
芝高	10cm 以下	10cm 以下	15cm 以下
雑草混入	一部混入容認	一部混入容認	混入容認
茎葉密生度	低く空隙あり	低い	低い
仕様			
芝刈回数	4回/年 以上	4回/年 以上	3回/年 以上
除草回数	0回/年	0回/年	0回/年
エアレーション	土壌硬度が高い場合 (0～1回/年)	行わない	行わない
目土	0～1回/年	0回/年	0回/年
施肥	必要に応じて	必要に応じて	行わない
対象地	プレジャーガーデン等	園路際、サイクルコース際等	管理用園路沿い等

\*1 芝刈工以外の工種については、必要に応じて業務責任者が判断し、適宜行う。

\*2 多目的広場については、ひたちなかスポーツ振興協会と調整の上、適切な管理を行う。

## 第8条 芝刈工（肩掛式、ハンドガイド式、ロータリーモア）

1. 芝生地内にある石、空き缶等障害物はあらかじめ取り除く。
2. 芝生地内にある樹木、草花、施設等を損傷しないように注意し、刈むら刈残しのないよう均一に刈込む。
3. 刈込み高は管理水準を目安とするが、大幅に変更する場合は、調査職員等と協議する。
4. 縁切りは、寄せ植え、施設等にほふく茎が侵入しないよう、寄植類にあたっては、樹冠の垂直投影線より10cm程度外側で垂直に切り込み、せん除する。
5. 幹線園路の両側路肩は、片側1.5m幅で刈取る。
6. 刈り取った芝は、別紙－50「植物性廃棄物の発生・処理・活用量等」に示す活用方法を実施するとともに、刈り跡はきれいに清掃する。
7. 芝刈り回数及び頻度については、芝草の生育状況を確認した上で適切かつ効率的な数量を設定し、作業にあたる。

## 第9条 芝生病虫害防除工（薬剤散布）

1. 病虫害が発生した場合には、誘殺等散布以外の方法を検討し、やむを得ず散布する場合であっても農薬取締法等の農薬関連法規及びメーカー等で定めている使用安全基準、使用方法等を遵守し、最小限の区域における農薬散布に留める。
2. 病虫害の発生に備え、予防的な散布を要すると判断した場合は、速やかに調査職員等の承諾を得て、適切な処置を講ずること。
3. 薬剤散布は、薬剤の効果、周辺環境への影響に十分配慮し、適切な天候条件、使用日時、服装により行う。なお、開園時間内には実施しない。
4. 農薬を使用した年月日、場所及び対象植物等、使用した農薬の種類又は名称並びに使用した農薬の単位面積当たりの使用量又は希釈倍率数について記録すること。（実績は、別紙－48「農薬、肥料、土壌改良材の実施状況」参照。）

## 第10条 芝生地除草工（人力除草）

1. 芝生をいためないよう、除草器具等を用いて人力にて根より丁寧に抜き取る。
2. 抜き取った雑草は、調査職員等の指示する場所に運搬・堆積するとともに、刈り跡はきれいに清掃する。
3. 除根後に穴を生じた場合は、必要に応じて目土（目砂）の充填を行う。

## 第11条 芝生施肥工（人力散布、機械散布）

1. 過去の実績を踏まえ、業務責任者が適切と判断した所定の施肥量を芝生面にむらのないよう均一に散布する。
2. 施肥を行う場合は、原則として降雨直後等で葉面がぬれているときは行わない。
3. 施肥の時期及び回数については、芝草の生育状況を確認すると共に、芝生の利用状況予測を考慮して適切かつ効率的な時期を設定し、作業にあたる。（実績は、別紙－48「農薬、肥料、土壌改良材の実施状況」を参照。）



## 第12条 芝生目土掛工

1. 目土は植物の根や、ガレキ等の混入がなく必要に応じて、ふるい分けした目土用土又は砂材を用いる。土壌改良剤及び肥料を混入する場合は、過去の実績を踏まえ、業務責任者が適切と判断した混入率となるよう入念に混合する。
2. 目土は、過去の実績を踏まえ、業務責任者が適切と判断した量をとんぼ等を用いて、むらなく均一に敷きならし、十分すり込む。なお、芝生面に不陸がある場合は不陸整正を勘案しながら行う。
3. 芝草の生育適期を選んで施工し、合わせて芝草の生育促進、芝生地表面の不陸整正の効果を最大限に発揮できるよう施工する。

## 第13条 芝生エアレーション工

1. 芝生土壌の硬化を防止するため、エアレーション器具または機械により土壌が膨軟となるよう効果的に行う。
2. 施工区域の設定、穴及びカッティングの深さ、間隔等は業務責任者の判断による。
3. 芝地内にある石、空き缶等の障害物は、あらかじめ取り除く。

## 第14条 芝切工

1. 芝の更新をうながすため、レーキ、ホーク等で芝生面をていねいに回数多く引っかけ、ほふく茎や根などを切断するとともに、茎葉の間の枯葉、枯茎（サッチ）を除去する。
2. 発生した枯葉、枯茎等はすみやかに処理するとともに、ブラッシング跡はきれいに清掃する。

## 第15条 芝生灌土工

1. 既存の灌水設備を使用して、過去の実績を踏まえ、業務責任者が適切と判断した所定の灌水量を芝生全面に行きわたるよう、均一に散水する。
2. 芝草の生育状況を確認したうえで、適切かつ効率的な時期を設定し、作業にあたる。
3. 施工の際は、入園者等に細心の注意を払うと同時に主要部分は開園時間外に対応する。

## 第16条 芝生補植工

1. 芝付け箇所は必要に応じて良質土を投入し、不陸整正を行う。
2. 張替え箇所を大きめに形を整えて切り取り、深さ 15cm 程度まで床土を交換又は耕耘したうえ、沈下防止のためよく転圧し、表面排水できるよう不陸整正を行う。
3. 張芝は、周縁と同じ高さとなるよう調整し、転圧し、目土を施し、必要に応じて適宜施肥、灌水する。

## 第17条 芝生雑工

1. 芝生雑工（軽作業員）については業務責任者の判断する作業（芝生地巡回、灌水補助、施肥散布補助、芝生保護材設置等）を実施する。
2. 芝生雑工（普通作業員）については業務責任者の判断する作業（芝生地巡回、部分的な養生、

芝生保護材設置等)を実施する。

### 第3章 中低木管理工

#### 第18条 管理水準

以下に示す管理水準を満たす中低木管理を行う。（別添－46「低木管理区分図」参照。）

ランク	A	B	C
管理目標	樹形による修景性を高め、景観構成要素となっている低木	花による修景性を高め、景観構成要素となっている花木	A ランクに次いで、樹形による修景性を高め、景観構成要素となっている低木(トピアリー)
管理水準			
整形	個々の自然樹形を常に維持	花を觀賞するための自然樹形を維持	目指す樹形に整形し状態を維持
生育状態	特に良好	良好	良好
雑草の繁茂	なし	一部容認	一部容認
仕様			
刈込回数	0回/年	1～2回/年程度	1～2回/年程度
剪定回数	2回/年程度	0～1回/年程度	0～1回/年程度
除草回数	6～7回/年程度	1～2回/年程度	1～2回/年程度
施肥回数	3～4回/年程度	1～2回/年程度	1～2回/年程度
対象樹種	バラ	アジサイ、クチナシ、コデマリ、シモツケ、ハマナス、カンツバキ等	イヌツゲ等

ランク	D	E	F
管理目標	A ランクに次いで、花の觀賞を主目的とする低木	通行制止・遮蔽・境界を目的とする低木	土壤保護を主目的とする低木
管理水準			
整形	強刈込により樹形を維持	雑草に覆われない程度を維持	整形しない
生育状態	良好	枯れない程度 (樹勢が悪い場合は施肥)	枯れない程度 (施肥は行わない)
雑草の繁茂	一部繁茂を容認	一部繁茂を容認	大部分を覆われない程度であれば容認
仕様			
刈込回数	1～2回/年程度	0～1回/年程度	0～1回/年程度
剪定回数	0回/年	0回/年	0回/年
除草回数	0～1回/年程度	0～1回/年程度	0回/年
施肥回数	0～1回/年程度	0～1回/年程度	0回/年
対象樹種	アベリア、ジンチョウゲ、ハコネウツギ、ヒペリカム・カリシナム、タニウツギ、ナワシログミ、ヤマブキ、レンギョウ等	サツキツツジ、オオムラサキツツジ、ボックスウッド、ドウダンツツジ、ハマヒサカキ、ウバメガシ等	低雑木

\* 剪定・刈込以外の工種については、必要に応じて業務責任者が判断し、適宜行う。

#### 第19条 中低木刈込工（寄植剪定）

樹種毎の特性に応じ、主に刈り込み機械（ヘッジトリマー等）を用いた刈り込み作業を行うこと。

- 1) 各樹種の生育状態に応じ、刈地原型を十分考慮しつつ剪定する。
- 2) 刈り取った枝葉が樹冠内等に残らないよう速やかに処理するとともに、寄植の周辺をきれいに清掃すること。
- 3) 花木類を刈込む場合は、花芽の分化時期と養生位置に注意する。
- 4) 数年の期間において刈込みを実施する場合は、第1回の刈込みの際に一度に刈込まず、数回

の刈込みを通して徐々に刈地原形に仕立てていく。

- 5) 刈り取った枝葉は収集し、調査職員等の指示する場所に運搬・堆積するとともに、枝葉が樹冠内に残らないようにきれいに取り去り、刈込んだ樹木、寄植等の周辺はきれいに清掃する。

## 第20条 ハギ刈取工

1. 樹木、株物、柵等を損傷しないよう注意し、刈残しのないように刈り取る。
2. 刈りくずは、収集し、調査職員等の指示する箇所に運搬・堆積する。

## 第21条 中低木除草工（肩掛式）

1. 既存植物をいためないよう肩掛け式草刈り機などを用いて刈り取る。
2. その他は抜根除草に準ずる。

## 第22条 中低木施肥工（人力散布）

1. 一般事項
  - 1) 過去の実績を踏まえ、肥料、施肥の種類（寒肥、追肥等）及び各樹木の特性に応じてもっとも効果が期待できるよう、施肥量について業務責任者が判断して行う。
  - 2) 溝及び縦穴の掘削に際しては、樹根に損傷を与えないよう注意する。
2. 寄植施肥
  - 1) 寒肥は生垣の両側に縦穴を1箇所ずつ計2箇所1本ごとに掘り、底に所定の肥料を入れ、覆土する。立て穴の深さは20cm程度とする。
  - 2) 追肥は、生垣の両側に平行に深さ20cm程度のみぞを掘り、みぞ底に所定の肥料を敷き込み覆土する。樹勢の強弱により施肥量を増減する。
  - 3) 縦穴、溝の位置は細根の密生部分よりやや外周とする。  
(実績は、別紙-48「農薬、肥料、土壌改良材の実施状況」を参照。)

## 第23条 中低木病虫害防除工

1. 剪定防除
  - 1) アメリカシロヒトリ、チャドクガ等の幼令期に枝葉に集団で生活している虫の場合は、この部分の枝葉を幼虫が落下しないよう注意深く切り取り、調査職員等の指定する場所に集め、速やかに焼却処分あるいは土中に埋める。
  - 2) 剪定方法は、中低木剪定工に準ずる。
2. 薬剤散布  
芝生管理の芝生病虫害防除工に準じて行う。

## 第24条 中低木灌土工

芝生管理工の灌土工に準じて実施する。

## 第25条 中低木補植工

1. 樹高300cm未満の樹木を対象とする。

2. 補植は、隣接樹木の枝葉根部を損傷しないよう注意して、なじみよく原状に復する。
3. 植栽を実施するにあたり、土壌改良材を投入する場合は、埋め戻し土壌とよく攪拌して混入する。
4. 補植後は、十分に灌水し、根元周辺を整正する。

## 第26条 中低木雑工

1. 低木雑工（軽作業員）については業務責任者の判断する作業（中低木地巡回、害虫の捕殺駆除作業、低木地落葉除去等）を実施する。
2. 低木雑工（普通作業員）については業務責任者の判断する作業（中低木地巡回、枯損木及び支障枝撤去、チップ敷均し、ササ伐根等）を実施する。

## 第4章 バラ園管理工

### 第27条 管理水準

第18条に示す管理水準を満たすバラ園管理を行う。（別添－46「低木管理区分図」参照。）

### 第28条 バラ剪定工

1. シュートの処理を的確に行う他、バラの特性及びその年の気象状況に応じて慎重かつ的確な人力による剪定を行う。
2. 剪定した枝は収集し、調査職員等の指示する場所に運搬・堆積する。

### 第29条 バラ除草工

人力による抜根除草とし、抜き取った雑草は、収集し、調査職員等の指示する箇所に運搬・堆積するとともに、除草跡はきれいに清掃する。

### 第30条 バラ施肥工

中低木管理の中低木施肥工に準じて実施する。

### 第31条 バラ病虫害防除工

中低木管理の中低木病虫害防除工に準じて実施する。

### 第32条 バラ花殻摘工

1. 生育状況に応じて、業務責任者が判断して適宜行う。
2. 施工はバラを痛めないよう注意し、ハサミ等で花茎ごと切り取る。
3. 刈取った花は、きれいに収集し、清掃した上で、運搬、処理を行う。

### 第33条 バラ灌土工

芝生管理工の灌土工に準じて実施する。

### 第34条 バラ巡回工

バラ巡回工（軽作業員・普通作業員）については、植栽地内全般の巡視・点検やその他業務責任者の判断する管理作業（害虫の捕殺駆除作業、バラ植栽地落葉除去、枯損木及び支障枝撤去、支障枝・枯れ枝拾い、チップ敷均し等）を行う。

### 第35条 バラ雑工

バラ雑工については業務責任者の判断する作業（摘蕾等）を実施する。

## 第5章 高木管理工

### 第36条 管理水準

以下に示す管理水準を満たす高木管理を行うこと。（別添－47「高木管理区分図」参照。）

ランク	A	B	C
管理目標	花やその樹形を公園利用者に見せる役割を持ち、景観構成要素となっている高木	園路や広場、敷地の境界、遮蔽、防火帯となる植栽としての役割を持つ高木	既存林に近い高木
	鑑賞	鑑賞、緑陰、防災、遮へい	緑陰
管理水準	抑制管理を中心とし、個々の樹木に適した樹形を常に維持するためのきめ細かい管理を実施。花木においては花付きがとくに良好な状態を保つ。	自然成長を前提としつつ、障害除去を行う程度の保護管理を実施	原則として剪定せず自然樹形
対象地	みはらしの丘、みはらしの里、西口広場、大草原、プレジャーガーデン、海浜口広場、南口広場等 松 等	記念の森、林間広場、砂丘ガーデン、駐車場付近、多目的広場 等	A、Bランクの対象木以外

\*高木管理については、必要に応じて業務責任者が判断し、適宜行う。

### 第37条 高木剪定工

#### 1. 一般事項

- 1) 樹形の骨格づくり、樹形の整形、混み過ぎによる病虫害及び枯損枝の発生防止等を目的として、枝おろし、枝すかし、ふところすかし、切詰め、枝抜き、切返し、枝はさみ、枝うち、枝かき等の剪定方法を、樹種、形状及び選定の種類に応じてもっとも適切な方法により行う。
- 2) 樹姿及び樹形の仕立て方は、特に修景上、規格形にする必要がある場合を除き、自然形に仕立てる。
- 3) 剪定に当たっては、下枝の枯死を防ぐために原則として上方を強く、下方は弱く、また、南側等の樹勢の強い部分は強く、北側等樹勢の弱い部分は弱く剪定する。
- 4) 不定芽の発生原因となる「ぶつ切り」は原則として行わない。
- 5) 花木類は花芽の分化時期と養生位置に注意して剪定する。
- 6) 剪定した枝葉は収集し、調査職員等の指示する場所に運搬・堆積するとともに、樹木周辺をきれいに清掃する。
- 7) 剪定にあたっては、樹木単体だけでなく、公園として望ましい植栽景観づくりを視野に入れて、望ましい樹形の確保に努める。
- 8) 公園の景観維持及び樹木の生態等に支障があり、剪定だけでなく間伐の必要が生じた場合には、調査職員等に報告する。
- 9) サイクリングロードや園路沿い等の公園利用者の動線上の高木については、支障枝・枯枝等を適切に除去し、落ち枝等によるけがなどないよう努める。
- 10) 調査職員等の指示する景観上重要な樹木については、樹形の維持及び眺望の確保に努める。

#### 2. 弱剪定

- 1) 弱剪定とは枯枝、平行枝、徒長枝等樹木の生育上好ましくないものを樹木本来の形、枝張りのバランス等を考慮しつつ切除することをいう。

- 2) 主として剪定すべき枝は、1) 枯枝、2) 成長の止まった弱小の枝、3) 著しく病害虫におかされている枝、4) 通風、採光、架線、人車の通行等の障害となる枝、5) 折損によって危険をきたす恐れのある枝、6) 樹冠、樹形及び生育上不必要な枝。
  - 3) 病害虫枝、障害枝は全体の樹形を考慮しつつ剪定する。
  - 4) 枝、弱小枝等はその枝の付け根から少し距離をおいて切りとる。
  - 5) 園路沿い等の並木については特に高さ、葉張り、下枝高さ等の樹形の統一を図りつつ剪定する。
3. 強剪定
- 1) 強剪定とは弱選定に加えて、樹形の整姿を目的として主枝及び主枝に準ずる枝の切除を行うことをいう。
  - 2) 芯は原則として止めない。やむを得ず摘芯する場合は、これに代わる別の芯を仕立てる。
  - 3) 古枝の先端部が大きなこぶとなっているもの、また割れ、腐れ等がある場合は、古枝の途中に良い方向の新生枝を見つけ、その部分から先端部を切り取り、若い枝と切返す。
4. 松仕立物
- 1) 松が美しくみえる樹形になるように整形するとともに、混み過ぎによる病害虫及び枯損枝の発生防止等を目的として、枝おろし、枝すかし、ふところすかし、切詰め、枝抜き、切返し、枝はさみ、枝うち、枝かき等の剪定を行う。
  - 2) 剪定した枝葉は収集し、調査職員等の指示する場所に運搬・堆積するとともに、樹木周辺をきれいに清掃する。
  - 3) 剪定にあたっては、樹木単体だけでなく、公園として望ましい植栽景観づくりを視野に入れて、望ましい樹形の確保に努める。

### 第38条 ヤゴ取り工

ヤゴ取りは、やご（ひこばえ）、幹ぶき（胴ぶき）を剪定鋏、鋸等で剪定する。

### 第39条 高木施肥工

過去の実績を踏まえ、肥料、施肥の種類（寒肥、追肥等）及び各樹木の特性に応じてもっとも効果が期待できるよう、施肥量について業務責任者が判断して行う。

- 1) 輪肥：樹木主幹を中心に、葉張り外周線の地上投影部分に深さ 20 c m 程度の溝を輪状に掘り、溝底に所定の肥料を平均に敷き込み覆土する。溝掘りの際、とくに支根を傷めぬよう注意し、細根の密生している場合は、その外側に溝を掘る。
- 2) 車肥：樹木主幹から車輪の輻のように放射線状にみぞを掘る。溝は外側に遠ざかるにつれて幅を広く、かつ深く掘り、溝底に肥料を平均に敷き込み覆土する。溝の深さは 15～20cm 程度、長さは葉張りの 3 分の 1 程度とし、溝の中心部分が葉張り外周線の下にくるように掘る。
- 3) 壺肥：樹木主幹を中心に、葉張り外周線の地上投影部分に放射線状に縦穴を掘り、穴底に所定の肥料を入れ覆土する。縦穴の深さは 20cm 程度とする。
- 4) 移植後 1 年以内の樹木及び剪定直後の樹木で、葉張り外周線の不明の樹木については、溝及び穴の中心線が樹幹中心より根元直径の 5 倍にくるように掘る。



## 第40条 高木病虫害防除工

### 1. 病虫害防除工（薬剤投与）

- 1) 薬剤投与は、マツ類のマツノザイセンチュウ等の予防のために行うものであり、対象樹木は主として景観的に重要なマツ類とし、まとめて調査職員等に協議の上決定する。
- 2) 対象樹木にマーキングを行い、薬剤を投与する。
- 3) 樹幹注入作業は、公園利用者の安全のために支障のない日時に行う。
- 4) 薬剤の注入穴は、薬剤に合った穴をあけ、薬もれ、脱落等がないよう注意する。
- 5) 投与後は速やかに容器を回収し、関係法令に基づき、適正に処理すること。また、注入穴はコルク、癒合剤等で埋める。
- 6) 使用した年月日、場所及び対象植物等、使用した薬剤の種類又は名称並びに使用量又は希釈倍率について記録する。

## 第41条 高木巡回工

高木巡回工（軽作業員・普通作業員）にて、工区内全般の巡視・点検やその他業務責任者の判断する管理作業を行う。

## 第42条 高木雑工

1. 高木雑工（軽作業員）については業務責任者の判断する作業（倒木復旧作業、樹勢回復作業等）を実施する。
2. 高木雑工（普通作業員）については業務責任者の判断する高度な造園知識・技術を必要とする作業（樹勢回復作業〔状態の調査を伴うもの〕、高所作業、等）を実施する。
3. ソテツ防寒は、防寒対策として冬囲いを行う。

## 第6章 林地管理工

### 第43 管理水準

以下に示す管理水準を満たす樹林地管理を行う。（別添－48「林地管理区分図」参照。）

区分	自然遷移林	保健休養・レクリエーション林	自然観察林	防風林
管理目標	自然遷移にゆだねる林地	公園利用者の休養、レクリエーションに供する林地	自然とのふれあいを通じて自然を体験学習できる林地	防風、防潮、防砂等の緩衝的な機能を有する林地
管理水準	原則として管理を行わない。	自然生育を原則とし、公園利用者の安全を確保するため、支障木・枯損木を処理。 必要に応じて枝払い、間伐等を実施。 後継樹を育てるための捕植、実生の保護等を必要に応じて行う。	樹林地全体としての管理を重視するとともに、公園利用者の安全を確保するため、支障木・枯損木を処理、必要に応じて間伐を実施。	樹林地全体としての管理を重視し、松枯れの被害を拡大させないため、必要に応じて間伐を実施。
		自然樹形を原則とする。		
下草高	繁茂容認	10cm以下。ただし場所により繁茂を容認	50cm以下。ただし場所により繁茂を容認	繁茂容認
対象地	樹林地エリア	ひなの林、砂と海の林、バーベキュー広場等の広場等	ひたちなか自然の森周辺	西口エリア、草原エリア、プレジャーガーデンエリア、砂丘エリアの防風林等

※1 下草刈りについては、上記を標準に状況により業務責任者が判断し、適宜行い、アカマツ林に生育するオオウメガサソウ（環境省：準絶滅危惧、茨城県：絶滅危惧 IA類）の保存については第11章 特殊管理による。

### 第44条 林地病虫害防除工

高木管理工の高木病虫害防除工に準じる。

### 第45条 林地枯損木処分工

1. 公園内の景観維持や、倒木等による不測の事態から公園利用者に対する安全を確保するため、常に公園内を観察し、枯損木を発見した場合には調査職員等と協議し、対象木を決定する。
2. 幹周を計測した後に、チェーンソーにて伐採を行う。
3. 伐採した樹木の幹及び枝葉については、調査職員等の指示する箇所に運搬・堆積する。

### 第46条 林地巡回工

林地巡回工（軽作業員・普通作業員）については、工区内全般の巡視・点検やその他業務責任者の判断する管理作業を行う。

### 第47条 林地雑工

1. 林地雑工（軽作業員）については業務責任者の判断する作業（園外支障木処理、枯枝除去等）を実施する。

2. 林地雑工（普通作業員）については業務責任者の判断する高度な造園知識・技術を必要とする作業（樹勢回復作業〔状態の調査を伴うもの〕、高所作業等）を実施する。

## 第7章 草地管理工

### 第48条 管理水準

良好な園内環境を維持するため、以下に示す管理水準を満たす草地管理を行う。（別添－49「草地管理区分図」参照。）

管理水準		
刈高	5～10 cm	
標準実施回数(単位:回/年)		
刈込回数	2回以上	1回
対象地	<ul style="list-style-type: none"><li>・みはらしの丘、古民家、記念の森レストハウス周辺、スイセンガーデン、大草原、大草原フラワーガーデン、ガーデンレストラン、中央フラワーガーデン、泉の広場フラワーガーデン</li><li>・サイクルセンター周辺、利用頻度が高い園路沿い 等</li></ul>	<ul style="list-style-type: none"><li>・ひたちなか自然の森内、ガラスハウス・グリーン工房周辺、駐車場周辺、公園事務所周辺、利用頻度が低い園路沿い、サイクリングロード沿い 等</li><li>・多目的広場周辺、のり面等</li></ul>

※ 上記を標準に状況により業務責任者が判断し、適宜行う。

### 第49条 草地除草工（肩掛式、ハンドガイド式）

1. 調査職員が指定する草地内にある石、空き缶等障害物はあらかじめ取り除く。
2. 調査職員が指定する草地内にある樹木、草花、施設等を損傷しないように注意し、刈むら刈残しのないよう均一に刈込む。
3. 刈込み高は管理水準を目安とするが、大幅に変更する場合は、調査職員等と協議する。
4. 縁切りは、寄せ植え、施設等にほふく茎が侵入しないよう、寄植類にあたっては、樹冠の垂直投影線より10cm程度外側で垂直に切り込み、せん除する。
5. 芝刈り回数及び頻度については、芝草の生育状況を確認した上で適切かつ効率的な数量を設定し、作業にあたる。
6. 別添－44「貴重種一覧」に記載した草花類は刈り取らないよう注意して施工する。

## 第8章 花壇管理工

### 第50条 管理水準

以下に示す管理水準を満たす花壇管理を行う。(別添-49「草花管理区分図」参照。)

なお、花壇管理においては、行催事の開催時期等に十分留意する。

対象箇所	管理目標	管理水準	花見頃期間(週)
プレジャーガーデン内花壇、中央ゲート前花壇、砂丘ガーデン花壇、南口ゲート前花壇、みはらしの丘 等	公園利用者を出迎えるシンボル空間として彩りを演出する花壇	一年を通じて、花見頃となるように留意する。 とくに公園の重要な季節ごとのイベント期間中に花見頃となるようにする。	それぞれの花の適期に基づく

### 第51条 花苗材料一般

1. 花苗は発育良好で病害虫に侵されていないものとし、あらかじめ植え出しに耐えるよう栽培され、細根の多く発生している徒長していない均一な型姿のものを使用する。
2. 球根はよく充実し、傷がなく、病害虫に侵されていないものとする。

### 第52条 花壇植栽工

1. 植栽前の前花は抜根撤去とし、根に付着した土は取り除くこと。その後に、地ごしらえをし、植栽する。
2. 花苗の植えつけの際のデザインについては、適宜、調査職員に報告し、花壇面にあらかじめヒモ又は石灰等でデザインを下取りし、所定の苗数を密度にむらのないようしっかりと植えつける。
3. 同じ花壇に植栽する場合、同じ種類の花苗は出来るだけ草丈、株立ちの均一なものを選び、開花期に咲き揃うように同じ高さに植える。
4. 草花面は床土をシャベル等により20cm程度まで掘り起こし、よく反転した後、大きいゴロ土やゴミを取り除き、凸凹のないよう一様にならす。
5. 肥料は、指定の施肥量を、草花面に均一にまき、くわ、レーキ等により床土とよく混合する。
6. 植えつけ後、よく灌水し、傾いたり、根が浮き上がるなど、植え付けが確実でないものは植えなおしする。
7. 抜き取った草花は収集し、調査職員等の指示する所定の場所に運搬・堆積する。

### 第53条 花壇施肥工

1. 元肥は、過去の実績を踏まえ、業務責任者が適切と判断した施肥量を均一にまき、くわ、シャベル等により床上の中によくすき込む。
2. 追肥は、肥料の種類及び植物の生育状況に応じ、業務責任者の判断により、最も効果的な方法により行う。

### 第54条 花壇土壌改良工

1. 材料を均一に敷均する。

2. 所定の改良深さまで土壌を耕転するとともに、有機質系土壌改良材など指定された土壌改良材を所定の改良深さまで均一に混合する。

#### 第55条 花壇灌水工

芝生管理工の灌水工に準じて実施する。

#### 第56条 花壇巡回工

花壇巡回工（軽作業員・普通作業員）については、工区内全般の巡視・点検やその他業務責任者の判断する管理作業を行う。

#### 第57条 花壇雑工

1. 花壇雑工（軽作業員）については、業務責任者の判断する管理（花がら摘み、ピンチ（切返し）、摘心、除草、誘引、枯葉除去等）を実施する。
2. 花壇雑工（普通作業員）については、業務責任者の判断する管理（耕耘、病中虫害防除等）を実施するものとする。

## 第9章 花畑管理工

### 第58条 管理水準

以下に示す管理水準を満たす花畑管理を行う。（別添－49「草花管理区分図」参照。）

なお、花畑管理においては、行催事の開催時期等に十分留意する。また、みはらしの丘、みはらしの里については、春季大規模花修景の見頃期間を対象に収益施設として大規模花修景を実施（入園料と同時に参加料を徴収）する。大規模花修景に係る花畑管理については、播種(耕耘、土壌改良を含む)～刈り取りまでの植物管理を施設等運営者が実施する。（詳細は、別紙－10「収益施設等設置管理運営規定書」参照。）

対象エリア	管理目標	管理水準	花見頃期間（週）
みはらしの丘、スイセンの丘、大草原フラワーガーデン、中央フラワーガーデン、泉の広場フラワーガーデン 等。	花の名所として、季節感あふれる風景を演出する大規模な花修景。	大面積の群落を觀賞できるように留意する。 公園の重要な季節ごとのイベント期間中に花見頃となるようにする。	それぞれの花の適期に基づく。

### 第59条 花畑播種工

1. 人力播種機等により播種を行い、必要に応じて覆土する。
2. 施工後には十分な灌水及び養生を行う。

### 第60条 花畑植栽工

花壇管理の花壇植栽工に準じて実施する。

### 第61条 花畑除草工

芝生管理工の芝生地除草工に準じて実施する。

### 第62条 花畑刈払工

1. 肩掛式草刈機及びハンドガイドにより、地際から刈り取る。
2. 刈取った草花は収集し、調査職員等の指示する場所に運搬・堆積する。

### 第63条 花畑施肥工

花壇管理工の花壇施肥工に準じて実施する。

### 第64条 花畑土壌改良工

花壇管理工の花壇土壌改良工に準じて実施する。

### 第65条 花畑耕耘工

1. 古株雑草等は根より掘り起こし、土を払った後、指定箇所に運搬処理する。
2. 草花面は床土をトラクター等により20cm程度まで掘り起こし、よく反転した後、大きいゴロ土やゴミを取り除き、凸凹のないよう一様にならす。
3. 肥料を施す場合には、指定の施肥量を、花畑面に均一にまき、くわ、レーキ等により床土とよ

く混合する。

## 第66条 花畑巡回工

花畑巡回工（軽作業員・普通作業員）については、工区内全般の巡視・点検やその他業務責任者の判断する管理作業を行う。

## 第67条 花畑雑工

1. 花畑雑工（軽作業員）については、業務責任者の判断する作業（花がら摘み、ピンチ、摘心、誘引、枯葉除去、地拵え、軽微な灌水、間引き、播種前の位置だし補助、柵及び鉄ピンの設置・撤去補助、資材・発生材運搬及び灌水等に伴う車輛運転補助、マルチング等）を実施する。
2. 花畑雑工（普通作業員）については、業務責任者の判断する作業（資材・発生材運搬及び灌水等に伴う車輛運転、播種前の位置だし、柵及び鉄ピンの設置・撤去等）を実施する。
3. 花畑雑工は養生シート（不織布）の設置・撤去を実施する。



## 第10章 草花管理

### 第68条 管理水準

以下に示す管理水準を満たす草花管理を行う。（別添－49「草花管理区分図」参照。）

なお、草花管理においては、行催事の開催時期等に十分留意する。また、チューリップガーデンについては、春季大規模花修景の見頃期間を対象に収益施設として大規模花修景を実施（入園料と同時に参加料を徴収）する。大規模花修景に係る草花管理の播種又は植付(耕耘、土壌改良を含む)～刈り取り又は抜き取りまでの植物管理を施設等運営者が実施する。（詳細は、別紙－10「収益施設等設置管理運営規定書」参照。）

対象箇所	管理目標	管理水準	花見頃期間（週）
たまごの森、スイセンガーデン、スイセンの丘、スイセン見本園。	花の名所として、季節感あふれる風景を演出する大規模な花修景。	大面積の群落を觀賞できるように留意する。公園の重要な季節ごとのイベント期間中に花見頃となるようにする。	それぞれの花の適期に基づく。

### 第69条 草花材料一般

1. 花苗は発育良好で病害虫に侵されていないものとし、あらかじめ植え出しに耐えるよう栽培され、細根の多く発生している徒長していない均一な型姿のものを使用する。
2. 球根はよく充実し、傷がなく、病害虫に侵されていないものとする。

### 第70条 草花植栽工

1. 植栽前の前花は抜根撤去とし、根に付着した土は取り除くこと。その後に、地ごしらえをし、植栽する。
2. 植付け前には耕耘等地ごしらえを行う。
3. 球根の植えつけの際のデザインについては、適宜、調査職員に報告し、草花面にあらかじめヒモ又は石灰等でデザインを下取りし、所定の苗数を密度にむらのないようしっかりと植えつける。
4. 草花面は床土をシャベル等により20cm程度まで掘り起こし、よく反転した後、大きいゴロ土やゴミを取り除き、凸凹のないよう一様にならす。
5. 肥料は、指定の施肥量を、草花面に均一にまき、くわ、レーキ等により床土とよく混合する。
6. 深さ・植え付け間隔、植え付け時期等については業務責任者の判断により決定し、植えつけ後、よく灌水し、傾いたり、根が浮き上がるなど、植え付けが確実でないものは植えなおしする。

### 第71条 草花除草工

中低木管理の中低木地除草工に準じて実施する。

### 第72条 草花施肥工

花壇管理工の花壇施肥工に準じて実施する。

### 第73条 草花土壌改良工

花壇管理工の花壇土壌改良工に準じて実施する。

### 第74条 草花巡回工

草花巡回工（軽作業員・普通作業員）については、工区内全般の巡視・点検やその他業務責任者の判断する管理作業を行う。

### 第75条 草花雑工

1. 草花雑工（軽作業員）については、業務責任者の判断する作業（花がら摘み、ピンチ、摘心、誘引、枯葉除去、地拵え、軽微な灌水、間引き、花苗・球根植付に伴う割付補助、補植・移植、間引き、1年草抜取・刈取、球根堀上、柵及び鉄ピンの設置・撤去補助、資材・発生材運搬及び灌水等に伴う車輛運転補助、マルチング等）を実施する。
2. 草花雑工（普通作業員）については、業務責任者の判断する作業（耕耘、薬剤散布、株分け、花苗・球根植付に伴う割付、柵及び鉄ピンの設置・撤去、資材・発生材運搬及び灌水等に伴う車輛運転等）を実施する。

## 第 1 1 章 特殊管理

### 第 7 6 条 対象

本章は、特殊堆肥工（堆肥化、チップ化）及び貴重植物管理について適用する。なお、貴重植物を管理するエリアについては調査職員等との協議による。

### 第 7 7 条 管理水準

以下に示す管理水準を満たす特殊管理を行う。

オオウメガサソウ（環境省：準絶滅危惧、茨城県：絶滅危惧 IA 類）等の貴重種について、適切に管理を行い、保存する。

また、特殊堆肥工は、植物管理で発生する枝葉や刈り草等を植栽地の土壌改良や公園内で再利用に使用できる品質を確保する。

工種	管理目標	管理水準	内容
堆肥化	植物管理で発生する枝葉や刈草等で作成され、植栽地の植物の生育に適した堆肥	植栽地の土壌改良に使用できる品質を確保する。	温度・水分管理、切返し回数
チップ化	植物管理で発生する間伐材等で作成され、植栽地のマルチング材、園路、遊び場のクッション材、堆肥化の原材料等に利用できる資材等	安全に公園内利用できる品質を確保する。	—

### 第 7 8 条 貴重植物管理体制

1. 事業者は、日常的な管理として、貴重植物の生育場所について、巡回点検及び利用者指導を実施し、貴重植物の保護に努める。
2. 事業者は、現地の貴重な生態系についての知見を持った専門家により、管理方法について指導・協力を受ける。
3. 事業者は、間伐・補植の必要の有無について、現地の貴重植物についての知見を持った専門家による指導・協力を受ける。
4. 市民参加にあたっては、安全上、技術的な問題等が発生しない内容について実施する。
5. 事業者は、貴重植物が生育する自然環境についての理解が深まるよう、環境プログラムを計画・実施する。

### 第 7 9 条 オオウメガサソウ管理

1. 事業者は、オオウメガサソウ（環境省：準絶滅危惧、茨城県：絶滅危惧 IA 類）の保存を行うために、群落規模に応じた管理方針（優先順位付け）を管理職員等と協議する。なお、管理エリアについては調査職員等との協議による。
2. 事業者は、オオウメガサソウ保護のためのアカマツ林の下草除去、間伐、補植（移植）を、調査職員等と協議の上、現地の貴重植物についての知見を持った専門家の指導に従い実施する。なお、その際、必要に応じてボランティアと協力して行う。

## 第80条 貴重種海浜植物管理

1. 事業者は、貴重種海浜植物の良好な生育環境を保つために、調査職員等と協議の上、貴重種海浜植物の生育地域において、貴重種海浜植物の生育を妨げる外来生物（コマツヨイグサ）やクロマツ幼木等の選択除草を、現地の貴重植物についての知見を持った専門家の指導に従い人力により実施する。なお、その際、必要に応じてボランティアと協力して行う。管理エリアについては調査職員等との協議による。
2. 事業者は、貴重種海浜植物調査のために、現地の貴重植物についての知見を持った専門家が実施する各種調査に協力する。

## 第81条 リサイクル工

1. 園内で発生した植物性発生材については、環境に配慮し、原則としてリサイクルする。枯損木の多量発生時等は、外部リサイクルを含め検討し、調査職員等と協議した上で決定する。
2. チップ化は植栽地のマルチング材、園路、遊び場のクッション材、堆肥化の原材料として使用するために行うものとし、粒度や形状等の品質基準や使用目的、使用機械、チップ化を実施する場所等については、調査職員等に協議した上で決定する。
3. リサイクル場所は、調査職員等が指示するリサイクルセンターとする。リサイクルセンターまで植物発生材を運搬し、効率的にリサイクルできるよう、ヤードの整理を行う。

## 第82条 特殊雑工

特殊雑工については業務責任者の判断する作業（堆肥化に伴うヤード整理、切返し、積込み等）を実施する。

H31-35 国営常陸海浜公園運営維持管理業務  
収益施設等設置管理運営規定書

平成31年4月

## 目次

はじめに .....	1
第1編 国営常陸海浜公園収益施設等設置管理運営共通規定書 .....	2
第1章 総則 .....	2
第2章 マネジメント（運営管理） .....	14
第3章 ホスピタリティ（施設利用者対応） .....	20
第4章 安全衛生管理 .....	22
第5章 施設管理 .....	28
第6章 財産管理 .....	29
第7章 管理運営報告書 .....	31
第2編 国営常陸海浜公園収益施設等設置管理運営個別規定書 .....	32
第1章 駐車場 .....	32
第2章 レンタサイクル施設 .....	36
第3章 飲食・物販施設 .....	39
第4章 自動販売機 .....	44
第5章 コインロッカー .....	48
第6章 大規模花修景 .....	50
第7章 自主事業における行催事等 .....	54

## はじめに

本規定書は、国営常陸海浜公園の一元的な運営維持管理を進めるにあたり必要な利用者サービス向上のための収益施設である駐車場、レンタサイクル施設、飲食・物販施設、自動販売機、コインロッカー、大規模花修景の管理運営業務及び自主事業を実施する上での基本的な条件を取りまとめたものである。

本事業は、事業者の申請に基づき都市公園法第5条第1項による公園施設の管理の許可を得て行うものであり、民間事業者の創意と工夫により質の高い公園サービスを独立採算で提供する一方、別途責任分担を規定している事項を除き、事業者は、公園施設の安全管理、衛生管理など管理上の一切の責任を負うものである。

事業者は、自らが作成する管理運営要領に従って管理を実施することになるが、管理運営要領は、本規定書を踏まえるだけでなく、過年度の安全管理、衛生管理、運営方法等を十分に把握した上で、現地を入念に確認し、自らの経験、知見に基づき、事業者自らの責任において最も適切なものを作成しなければならない。

また、実際の管理に当たっては、常に利用状況を観察し、最新の知見を取り入れ、類似の事故や社会情勢等に照らし、管理運営要領を随時更新し、公園施設の安全確保に努めなくてはならない。

# 第1編 国営常陸海浜公園収益施設等設置管理運営共通規定書

## 第1章 総則

### 第1条 履行場所及び履行期限

#### 1. 履行場所

施設名称 国営常陸海浜公園

所在地 茨城県ひたちなか市馬渡字大沼

敷地面積 350ha (注)

(注) 本業務の対象敷地は国営常陸海浜公園の供用区域であり、その面積は、平成31年4月現在217.9haである。うち、収益施設許可面積は約252,426㎡(予定)

■対象となる収益施設(別添-5 1「収益施設運営対象区域図」参照)

公園施設の名称			許可面積(予定) (㎡)※1	備考
1	駐車場	① 西駐車場	81,350	
		② 南駐車場	108,200	
		③ 海浜口駐車場	14,400	
2	レンタサイクル施設	① 西口サイクルセンター	523	
		② 中央サイクルセンター	296	
		③ 南口サイクリセンター	285	
		④ 海浜口サイクルセンター	412	
3	飲食・物販施設※2	① 記念の森レストハウス	108	
		② グラスハウス	245	
		③ レイクサイドカフェ	107	
4	大規模花修景	① みはらしの丘、みはらしの里、チューリップガーデン他	59,887	春を対象
5	その他	自動販売機、コインロッカー	—	

※1 小数点以下は、四捨五入。なお、許可面積は変更する可能性がある。

※2 飲食・物販施設の運営については、義務付けを行わないが、当該施設の管理運営を行わない場合も、第13条に定める当該施設に係る施設使用料を収める必要がある。

(詳細は、別添-5 1「収益施設運営対象区域図」を参照のこと。)

#### 2. 履行期間

1) 前項の収益施設に関する都市公園法第5条の許可の期間(以下「管理運営期間」という。)は、平成32年2月1日から平成36年1月31日までとする。但し、大規模花修景については監督職員と協議して決定した期間とする。

2) 管理運営期間は、収益施設の現任施設等運営者あるいは収益施設の次期施設等運営者への引継ぎに際し、期間を変更することがある。ただし、期間の変更により発生する売上額の減少等損失について、関東地方整備局は補償しない。また、利用者の利便性の確保及び公園全体のマネジメントの観点から、期間変更時に収益施設の現任施設等運営者あるいは収益施設の次期現任施設等運営者の指示を受けることがある。



- 3) 施設等運営者は、収益施設等設置管理運営業務（以下「本業務」という。）が適正かつ円滑に実施できるよう収益施設の現任施設等運営者から業務開始日までに必要な引継ぎを受け、万全の体制で本業務に備えなければならない。
- 4) 施設等運営者の企画提案等により収益施設の運営日時を変更した場合でも、管理運営期間中の収益施設の管理は行わなければならない。

## 第2条 基本事項

本公園の一元的な運営維持管理を進めるにあたり必要な利用者サービス向上のための収益施設である駐車場、レンタサイクル施設、飲食・物販施設、大規模花修景、自動販売機、コインロッカー等の管理運営業務及び自主事業からなる本業務は、都市公園法第5条、第6条または第12条の手続きを行った上で実施しなければならない。実施にあたっては、管理の許可を受けた施設等運営者が管理運営要領を作成したうえで、これら収益施設を常に安全かつ清潔で衛生的な状態に保ち、快適に利用できるよう管理をしなければならない。

## 第3条 本業務の目的

1. 本業務は、本公園内に設定された許可区域内の収益施設の管理運営を行うこと、また、公園の利便性や魅力をより一層高めるため、独立採算により行う行催事や繁忙期における臨時物販施設等の自主事業を行うことを目的とする。なお、本業務の実施に際して施設等運営者は、本公園の設置目的や基本テーマ、運営維持管理基本方針（別紙－4参照。）、本公園全体のゾーン構成を十分に理解した上で、本公園内で実施される他の運営維持管理業務と連携しながら、創意工夫やノウハウを積極的に発揮し、公園利用者及び施設利用者が求める多様なニーズに対して質の高いサービスの提供で応えることで、本業務の遂行に努めなければならない。

## 第4条 用語の定義

本規定書にて使用する用語の定義は、次の各号に定めるところによる。

- 1) 「関東地方整備局」とは、国営公園の管理主体者であり、H31-35 国営常陸海浜公園運営維持管理業務の発注者のこと。
- 2) 「収益施設」とは、利用料金の徴収や売上金を得て事業者の収入とするために事業者が実施する事業の対象となる施設であり、その使用に当たっては、都市公園法施行令（昭和31年政令第290号）第20条に基づき、施設使用料または建物使用料及び土地使用料を納めることが必要となる場合がある。
- 3) 「自主事業」とは、公園の利便性や魅力をより一層高めるため、監督職員と事前に協議し、都市公園法（昭和31年法律第79号）第5条、第6条又は第12条に基づく許可を受けた上で、事業者の提案により土地使用料等を納めて独立採算により臨時的飲食・物販施設の運営や行催事（広報を含む）を行う事業のこと。
- 4) 「施設等運営者」とは、H31-35 国営常陸海浜公園運営維持管理業務（以下「運営維持管理業務」という。）において、収益施設の管理運営及び自主事業に関する許可を受けた事業者のことである。
- 5) 「監督職員」とは、関東地方整備局として本業務を監督する調査職員のこと。

- 6) 「維持管理業務受託者」とは、H31-35 国営常陸海浜公園運営維持管理業務を受託した事業者のこと。
- 7) 「収益施設等設置管理運営業務責任者」とは、「第 2 編 国営常陸海浜公園収益施設等設置管理運営個別規定書」に記載されている本業務全体を監理する者のこと。
- 8) 「施設担当責任者」とは、施設等運営者として各収益施設を個別に監理する者であり、主に各収益施設の利用指導や事故報告等を担当する業務従事者のこと。
- 9) 「公園利用者」とは、有料区域・無料区域を問わず、本公園を利用する者のこと。
- 10) 「施設利用者」とは、収益施設を利用する者のこと。
- 11) 「必須施設」とは、公園の開園日時に常時営業する施設のこと。
- 12) 「裁量施設」とは、公園の開園日時内で運営日時を施設等運営者が設定し営業する施設のこと。
- 13) 「許可区域」とは、本業務の管理運営を許可された範囲内のこと。
- 14) 「管理施設」とは、許可区域内にある建築躯体及び建築設備等施設のこと。
- 15) 「管理備品」とは、本業務の実施に必要な機器備品類で、あらかじめ許可区域内に設置されているもののこと。
- 16) 「特定備品」とは、本業務の実施に必要な厨房器具、什器及び運営に必要な設備等機器備品類で、施設等運営者が持ち込んだもののこと。
- 17) 「指示」とは、監督職員が施設等運営者に対し、業務の遂行上必要な事項について書面をもって示し、実施させることをいう。また、関東地方整備局長が施設等運営者に対し、業務の適切かつ確実な実施を確保するために必要があると認めるときには、公共サービスの改革に関する法律（平成 18 年法律第 51 号。以下「公共サービス改革法」という。）第 27 条第 1 項に基づき、必要な措置をとらせることをいう。
- 18) 「承諾」とは、施設等運営者が監督職員に対し、書面で申し出た業務の遂行上必要な事項について、監督職員が書面により業務上の行為に同意することをいう。
- 19) 「協議」とは、書面により契約図書の協議事項について、関東地方整備局又は監督職員と事業者が対等の立場で合議することをいう。
- 20) 「確認」とは、本規定書に示された事項について、臨場若しくは関係資料によりその内容について本規定書との適合を判断することをいう。
- 21) 「提出」とは、施設等運営者が監督職員に対し、業務に係わる事項について書面又はその他の資料を説明し、差し出すことをいう。
- 22) 「報告」とは、施設等運営者が監督職員に対し、業務の遂行に係わる事項について、書面をもって知らせること。
- 23) 「書面」とは、手書き、印刷等の伝達物をいい、発行年月日を記録し、署名又は捺印したものを有効とする。  
ただし、緊急を要する場合は、ファクシミリまたは電子メールにより伝達できるものとするが、後日有効な書面と差し替える。電子納品を行う場合は、別途監督職員と協議する。
- 24) 「利用料金」「参加料」とは、収益施設等の使用やそれに伴うサービスの対価として、収益施設等を利用する者から徴収する料金のこと。
- 25) 「施設使用料」とは、都市公園法施行令（昭和 31 年政令第 290 号）第 20 条に基づき、施設等運営者が関東地方整備局に納める公園の土地または建物の使用にかかる料金のこと。

- 26) 「建物使用料及び土地使用料」とは、本公園の土地または建物を使用して臨時的な飲食・物販施設等を設置する場合に、「行政財産を使用又は収益させる場合の取り扱いの基準について」（昭和33年蔵管第1号）に基づき関東地方整備局から金額を通知し、施設等運営者が関東地方整備局に納める料金のこと。
- 27) 「修繕」とは、施設若しくは設備又は備品等の劣化した部分又は部材について、性能又は機能を原状あるいは事実上支障のない状態まで回復させること。
- 28) 「改修」とは、施設の性能又は機能を従前より向上させる措置を行うこと。
- 29) 「保守」とは、施設若しくは設備又は備品等の必要とする性能または機能を維持する目的で行う消耗品または材料の取り替え、注油、汚れ等の除去及び部品の調整等の軽微な作業を行うこと。
- 30) 「点検」とは、施設若しくは設備又は備品等の機能及び劣化の状態を一つ一つ調べることをいい、機能に異常または劣化がある場合、必要に応じて対応処置を判断する事を含む。
- 31) 「大規模花修景」とは、本規定書第6章により行う収益事業をいう。
- 32) 「実施期間」とは、大規模花修景における参加料を徴収する期間をいう。

#### 第5条 許認可申請等

1. 施設等運営者は、関東地方整備局に都市公園法第5条、第6条又は第12条に基づく許可申請を行う。基本的には、「H31-35 国営常陸海浜公園運営維持管理業務民間競争入札実施要項」（以下「実施要項」という。）4. 入札に参加する者の募集に関する事項に基づき提案される「収益施設運営計画書」及び本運営規定書に記載されている条件を踏まえた業務内容とする。ただし、申請された事業内容が「収益施設運営計画書」で提案された内容であっても、本公園の利用にふさわしくない場合等、その実施を許可しない場合がある。その場合でも本業務が適切に実施できるよう指定された期日までに修正した上で申請すること。
2. 臨時売店については、「第2編 第3章 飲食・物販施設 第35条 繁忙期の対応」において関東地方整備局が許可する設置場所、設置期間に限り、営業を許可する。（別添-54「自動販売機、コインロッカー」参照。）
3. 間取りの変更や増築等面積の変更、建物躯体に影響を及ぼす造作等大規模な改修等、許可の変更を要する場合は、監督職員と協議の上、管理許可の変更申請を行う。さらに、業務を完了する場合は廃止に係る手続きを行う。
4. 施設等運営者は、関東地方整備局が指定する期日までに管理運営要領(第1編 第27条管理運営要領を参照のこと)を提出しなければならない。変更するときも同様とする。

#### 第6条 法令等の遵守

1. 施設等運営者は、業務の履行に当たり本規定書及び監督職員の指示に従うほか、法令の規定を遵守しなければならない。
2. 施設等運営者は、実施する業務に係る許認可等各種法令に規定された必要な許可の取得や届出については、所定の期日までに施設等運営者の責任で行う。また、業務を完了する場合は、廃止に係る手続きを行う。

## 第7条 準拠規定

本業務の遂行にあたっては、H31-35 国営常陸海浜公園運営維持管理業務共通仕様書第4条に掲げる基準・関係法令等に準拠する。

## 第8条 施設等運営者の義務

1. 本事業は、事業者の申請に基づき都市公園法第5条第1項による公園施設の管理の許可を得て行うものであり、事業者の創意と工夫により質の高い公園サービスを独立採算で提供する一方、別途責任分担を規定している事項を除き、公園施設の安全管理、衛生管理など管理上の一切の責任を負うものである。
2. 施設等運営者は、常に公園利用者及び施設利用者の安全に配慮するとともに、施設等運営者の責任において常に施設を含む周囲の観察を行い、本業務について善良なる管理者の注意をもって実施する義務を負う。
3. 異常を確認した場合、安全の確保を最優先とした臨機の対応をとるとともに、速やかに監督職員に報告しその指示に従わなければならない。
4. 施設等運営者は、施設が国営公園内にあることを鑑み、その公共性に十分配慮すると共に、国営常陸海浜公園設置の意義を踏まえて行動すること。
5. 施設等運営者は、関東地方整備局が行う安全管理行為（例：緊急安全点検、防災訓練、安全パトロール、消防訓練等）への参加・協力・実施等、関東地方整備局の求めに応じて、積極的に協力すること。
6. 施設等運営者は、関東地方整備局が行う各種会議等（例：公園に関する会議、監査・検査、視察、式典、緑化フェア等）への参加・協力・実施、行催事開催時に営業時間の変更等を行うこと、要人案内等、関東地方整備局や維持管理業務受託者の求めに応じて、積極的に協力すること。
7. 施設等運営者は、監督職員から公園に関する調査、または作業の指示等があった場合には、誠実かつ積極的な対応を行うこと。
8. 管理運営要領の策定及び管理運営に際して、同じ国営公園内において異なる施設を管理する施設等運営者や運営維持管理業務受託者と相互連携を保ち、適切に進捗管理を行いつつ実施すること。
9. 施設等運営者は、本業務の実施にあたって、常に関東地方整備局と密接な連絡をとり、本業務の目的の達成を図るものとし、その実施状況を記録しておく。
10. 繁忙日には、臨時駐車場の確保や駐車場の早期開場等、関東地方整備局や維持管理業務受託者の求めに応じて、積極的に協力すること。

## 第9条 関東地方整備局と施設等運営者の責任分担

本業務を実施するにあたり、関東地方整備局と施設等運営者の責任分担を下表「責任分担表」のとおりとする。ただし、「責任分担表」に定める事項に疑義が生じた場合、または、「責任分担表」に定めのない事項については、監督職員と施設等運営者の間で十分に協議のうえ決定する。

関東地方整備局と施設等運営者の責任分担表

項目	内容	関東地方整備局	施設等運営者
収益業務管理	収益行為全般		○
収益施設管理	供用区域内の管理施設、管理備品の管理		○
苦情・要望対応	収益施設等の管理運営業務及び自主事業に対する施設利用者からの苦情、訴訟、要望への対応		○
	上記以外の場合	○	
事故・災害時対応	管理運営要領に記載された業務内容による対応		○
	施設等運営者の責めに帰する事由により発生した事故責任とその対応	○※1	○
	上記2項目以外の場合	○	
運営日時の変更	収益施設の運営日時の変更に伴う経費の増減		○
施設・物品等の修繕	施設等運営者の責めに帰すべき事由による場合（施設等運営者による管理が不適切なために修繕が必要になった場合も含む。）（以下この表において「①」という。）		○
	収益施設の建物の構造に関わる部分を除く修繕にかかる費用（上記①を除く。）		○
	上記2項目以外の場合	○	
不可抗力	大規模な自然災害等（災害対策本部運営計画に基づく警戒体制以上の体制をとるような事態）の不可抗力により著しい損害を受けた場合に、施設を一時休止するなどして行わなければならない施設、設備等の復旧等	○	○※2
	大規模な自然災害等に起因して施設の営業を一時休止する場合に発生する営業損失	○	○※3
公園利用者及び施設利用者への損害	施設等運営者の責めに帰すべき事由により、公園利用者及び施設利用者に損害を与えた場合（施設等運営者の不適切な施設管理による公園利用者及び施設利用者の怪我等）		○
	共通仕様書第29条の保険の付保に係る場合		○
	上記以外の場合	○	
関東地方整備局または第三者への損害	施設等運営者の責めに帰すべき事由により、関東地方整備局又は第三者に損害を与えた場合		○
	上記以外の場合	○	
第三者との紛争	施設等運営者と第三者との間で生じた紛争の解決		○
	上記以外の場合	○	

※1 事故の処理にあたり、必要のあるときは、関東地方整備局は施設等運営者に協力する。

※2 特定備品を対象とする。

※3 大規模花修景において、天候不順による参加料対象植物の生育不良、または自然災害などにより、参加料を徴収する実施期間の設定が出来ない場合（または出来ないと予測される場合）は、調査職員と対応を協議するものとする。

## 第10条 公租公課

- 施設等運営者は、厨房器具及び運営に必要な設備等を管理施設に新たに設置したことにより賦課される不動産取得税、固定資産税、都市計画税、償却資産税その他の公租公課について全て施設等運営者の負担とする。
- 施設等運営者は、地方税法第73条第7項（不動産取得税の納税義務者等）に定める手続き等、施設等運営者の賦課資産に係る公租公課の分離手続について関東地方整備局に協力する。

## 第11条 運営日時等

1. 収益施設の運営日時に関しては、本公園の開園日、開園時間に合わせ、個別施設の各章で定める運営日時を基に別に定めることを原則とするが、運営方法の内容によっては、関東地方整備局との協議の上、当該運営日時を変更して運営することができる（下記を参照。）。

開園期間及び開園時間

期間	開園時間
3月1日 ～ 7月20日	9:30～17:00
7月21日 ～ 8月31日	9:30～18:00
9月1日 ～ 10月31日	9:30～17:00
11月1日 ～ 2月末日	9:30～16:30

※ 休園日は12月31日、1月1日、毎週火曜日及び2月の第一月曜日から直後の金曜日とする。但し、火曜日のうち、以下に示す各期間、休日の場合並びに休日と休日には含まれている場合は開園日とする。

- ・ 1月2日から1月7日
- ・ 3月26日から5月31日
- ・ 7月21日から8月31日
- ・ 10月1日から10月31日
- ・ 12月25日から12月30日

※ 繁忙期、行催事開催時等においては、維持管理業務受託者が地方整備局と協議し、承諾を得た上で、開園時間の変更を行うことができる。

※ 開園期間においても、定期点検等の実施により休園が必要な場合は、維持管理業務受託者が地方整備局に協議し、承諾を得た上で休園とすることができる。

なお、以下のとおり無料入園日を設けることとし、各年度の日付は1ヶ月前までに通知する。

- ・ 春の都市緑化推進運動：4月1日～6月30日【期間中1日】
- ・ 秋の都市緑化月間：10月1日～10月31日【期間中2日】
- ・ みどりの日：5月4日【1日】
- ・ 敬老の日：9月第3月曜日【1日】

※満65歳以上の者のみ無料

大規模花修景実施期間

期間	実施日数
4月中旬 ～ 5月上旬	左記期間のうち20日間程度

※ 大規模花修景の実施期間の目安は上表の通りとし、実施期間の20日以上前に監督職員と協議し、承諾を得た上で設定する。

2. 関東地方整備局が、天変地異、社会的状況の著しい変化及びその他やむを得ない事由により、施設等運営者に対し一時休業若しくは営業廃止または営業時間の変更を指示したときは、施設等運営者は異議を申し立てることはできない。
3. 関東地方整備局は、前項の規定により施設等運営者が一時休業若しくは営業廃止または営業時間の変更を行ったことによる損害について、その補填の責任を負わない。
4. 施設等運営者の都合により施設を運営する日時等を変更する場合は、あらかじめ管理運営要領を変更しなければならない。

- 許可事項、管理運営要領の変更を伴う場合は、あらかじめ監督職員と協議のうえ、変更の申請または提出を行うこと。

## 第12条 収益施設の提供品目及び利用料金及び飲食・物販施設提供・販売品目

- 駐車場の利用料金は、収益施設の継続的運営が可能な料金設定とすること。
- その他収益施設の利用料金等については、関東地方整備局と協議の上、周辺類似事例に基づき、市場価格に準じて定めるが、駐車場も含めた収益施設全体の収支のバランスがとれるよう定めること。
- 施設等運営者は管理運営要領にて定めたサービス及びその価格に関して変更する場合は、変更した管理運営要領を監督職員に提出しなければならない。なお、管理運営要領には、変更した内容で再計算した収支計算書も含めて提出すること。
- 飲食・物販施設において提供・販売しようとする品目を定めるに当たっては利用者の要望等に考慮して定める。

## 第13条 国有財産の施設使用料

### 1. 施設使用料の定めがある施設について

施設使用料については、歳入徴収官関東地方整備局総務部長が発行する納入告知書により、指定期日までに納入しなければならない。

指定期日までに施設使用料を支払わないときは、その翌日から納入の日までの日数に応じ、年5%の割合で計算した金額を延滞金として支払わなければならない。関東地方整備局は、経済情勢の変動その他の事情の変更に基づいて特に必要のあると認める場合には、施設使用料を改定することができる。

なお、風水害その他の事業者の責に帰することが出来ない事由により、長期間閉園が生じた場合の施設使用料の取扱については、関東地方整備局と施設等運営者の間で協議するものとする。

#### ■ 施設使用料（現時点の目安）（調整中）

公園施設の名称	税込み施設使用料（円／年）
国営常陸海浜公園収益施設 1式	約6,343万

※面積等条件の変更により金額は増減する可能性がある。

#### 【個別施設毎の施設使用料の現時点の目安】（調整中）

収益施設の名称		使用料（1年分）	
1	駐車場	① 西駐車場	24,774,216円
		② 南駐車場	24,809,196円
		③ 海浜口駐車場	3,299,808円
2	貸自転車	① 西口サイクルセンター	2,905,128円
		② 中央サイクルセンター	1,700,880円
		③ 南口サイクルセンター	1,316,844円
		④ 海浜口サイクルセンター	748,380円
3	直営売店	① 記念の森レストハウス	1,260,672円
		② グラスハウス	1,077,552円
		③ レイクサイドカフェ	797,889円
4	その他	① 自動販売機	110,988円
計		62,801,553円	

- ※ 施設使用料は「行政財産を使用又は収益させる場合の取扱いの基準について」(S33.1.7 蔵管第1号)に基づき算定している。ただし、毎年4月1日に前年次使用料との調整を行い改定する可能性があり、その場合は関東地方整備局と施設等運営者の間で協議するものとする。
- ※ 施設使用料全体額と個別施設毎の施設使用料合計額が合致しないのは、端数調整によるものである。
- ※ 施設運営者の企画提案等により、収益施設の運営日時を変更した場合でも、施設使用料の減額は行わない。

## 2. 許可申請毎に納入すべき施設

施設等運営者は、施設使用料の定めのない土地または建物を使用する場合は、許可申請毎に占有面積及び期間に応じ告知する建物使用料又は土地使用料を歳入徴収官関東地方整備局総務部長が発行する納入告知書により、納入告知の日から20日以内に納入しなければならない。

期日までに建物使用料又は土地使用料を支払わないときは、その翌日から納入の日までの日数に応じ、年5%の割合で計算した金額を延滞金として支払わなければならない。関東地方整備局は、経済情勢の変動その他の事情の変更に基ついて特に必要のあると認める場合には、建物使用料及び土地使用料を改定することができる。

### 【参考：個別施設毎の建物使用料及び土地使用料について】

	公園施設	税抜き施設使用料 (円/回)
1	臨時売店	(都度告知)
2	臨時駐車場	(都度告知)
3	コインロッカー	(都度告知)
4	大規模花修景	631,684円 (都度告知)

- ※ 平成29年の土地使用料は最大1円/月・㎡、建物使用料は最大67円/日・㎡であった。
- ※ [建物の占有] 及び [土地の占有で占有期間が1ヶ月を超えない場合] は、別途消費税が課される。
- ※ 建物使用料及び土地使用料は、「行政財産を使用又は収益させる場合の取扱いの基準について」(S33.1.7 蔵管第1号)に基づき算定し、毎年4月1日に前年次使用料との調整を行い改定する予定である。
- ※ 大規模花修景の使用料は、59,887㎡を250日間(播種～刈り取りまで)使用する場合の想定料金である。

## 第14条 経費等の負担

### 1. 施設等運営者の負担範囲

- 1) 本業務に関わる一切の費用(営業に際し必要な許認可に関わる経費、光熱水費等)、運営に関する備品等(建物除く)の費用、許可区域に関わる建物管理費(清掃費、消耗品の購入、施設の点検整備、修繕、管理備品類の修理等)、植物管理費(大規模花修景及び駐車場の植栽を含む)及び各種保険料、さらには施設等運営者自らが設置した工作物、設備等に係る補修または改造等に係る経費は、施設等運営者の負担とする。
- 2) 運営維持管理業務の委託費で購入した設備・備品及び消耗品等を本業務で使用することはできない。
- 3) 施設等運営者が管理する収益施設に係る法定点検については、関東地方整備局が点検を行うものとし、関東地方整備局が実施する法定点検以外の定期点検については施設等運営者が行う。



定期点検の実施時期については協議の上、監督職員に書面により提出すること。

4) 点検結果については遅滞なく監督職員に書面により報告すること。

## 2. 光熱水費納付

### 1) 基本料金

基本料金については、サービス拠点施設全体の従量料金に対する収益施設の従量料金の割合に応じ監督職員の指示する方法により維持管理業務受託者が負担金額計算を行い、施設等運営者が負担する。

### 2) 従量料金

水道及び電気料金については、個別にメーターを設置するなど、各施設の使用料が切り分けられるようにし、その計量により負担する。ガス、その他メーターが設置できない場合は監督職員と協議する。なお、計算方法については変更する場合がある。

## 3. ごみ処分費用

ごみ処分費用については、施設等運営者と維持管理業務受託者との間で、発生量に応じて、応分の負担を行うこと。発生量等が不明確な場合は、監督職員と協議する。

## 4. 費用分担における確認

光熱水費やごみ処分、さらにはこれら以外に関東地方整備局または維持管理業務受託者と施設等運営者との間で費用分担を行う場合にあっては、監督職員と費用分担ルール及び費用分担結果の関東地方整備局との確認方法、並びに支払方法について協議すること。また、協議結果を書面にして残すこと。

## 第15条 コンプライアンス

### 1. 守秘義務

1) 施設等運営者、若しくはその職員その他の本業務に従事している者または従事していた者は、業務上知り得た秘密を漏らし、または盗用してはならない。これらの者が秘密を漏らし、または盗用した場合には、競争の導入による公共サービスの改革に関する法律（平成18年法律第51号）第54条により罰則の適用がある。

2) 関東地方整備局が定める別添一6「「国営常陸海浜公園運営維持管理業務」における情報セキュリティについて」に沿って、情報管理を適切に行うこと。

### 2. 個人情報保護

1) 施設等運営者は、個人情報の保護の重要性を認識し、本業務における事務を処理するための個人情報の取扱いにあたっては、個人の権利利益を侵害することのないよう、行政機関の保有する個人情報の保護に関する法律（平成15年5月30日法律第58号）第6条第2項の規定に基づき、個人情報の漏えい、滅失、改ざんまたはき損の防止その他の個人情報の適切な管理のために必要な措置を講じなければならない。

2) 施設等運営者は、本業務における事務に関して知り得た個人情報の内容をみだりに他人に知らせ、または不当な目的に使用してはならない。この契約が終了し、または解除された後においても同様とする。

## 第16条 業務の再委託

1. 施設等運営者は、業務を他の者に再委託してはならない。ただし、業務の一部を他の者に再委託

する場合は以下による。

2. 再委託を行う場合、書面により施設等運営者との契約関係を明確にしておくとともに、施設等運営者に対し、業務の実施について適切な指導、管理のもとに業務を実施しなければならない。
3. 施設等運営者は、再委託を行う場合には、施設等運営者が関東地方整備局に対して負う義務を適切に履行するため、再委託先の業務受託者に対し、実施要項 8.4.及び 8.6.に規定する事項その他の事項について必要な措置を講じさせるとともに、再委託先から必要な報告を徴収することとする。
4. 施設等運営者が再委託先の業務受託者に業務を実施させる場合は、すべて施設等運営者の責任において行うものとし、再委託先の業務委託者の責めに帰すべき事由については、施設等運営者の責めに帰すべき事由とみなして、施設等運営者が責任を負うものとする。
5. 再委託を受けた業務受託者は、入札書の受領期限の日から開札の時までの期間に、関東地方整備局から指名停止を受けていないこと。
6. 暴力団または暴力団関係者と社会的に非難されるべき関係を有している者を、再委託を行う業務受託者としてはならない。
7. 施設等運営者は、1項の規定による監督職員が承諾した業務受託者が、その責めにより関東地方整備局に損害を及ぼしたときは、関東地方整備局に対して、その損害を賠償する。
8. 施設等運営者は、1項の規定により監督職員が承諾した業務受託者が、その責めにより第三者に損害を及ぼしたときは、速やかに監督職員に報告するとともに、第三者に対して、その損害を賠償する。また、その結果については、書面により監督職員に報告する。

#### 第17条 許可した目的外利用及び施設の転貸等の禁止

1. 収益施設を運営するにあたっては、許可した目的以外の利用は禁止する。
2. 施設利用者及び公園利用者に対する安全確保に反する行為をしてはならない。
3. 施設等運営者は、施設の全部若しくは一部を第三者に貸与し、または担保に供してはならない。ただし、監督職員に書面により承諾を得たときは、この限りではない。
4. 施設等運営者は、本業務によって生じる一切の権利義務を他の者に譲渡し、または継承させてはならない。

#### 第18条 業務の履行

1. 管理運営要領に定める運営時間内での運用を休止させてはならない。ただし、監督職員とあらかじめ協議を行なった場合はこの限りではない。
2. 施設等運営者は、業務の履行期限（継続して、契約した場合は除く）または、契約が解除されるまでは、施設利用者に利便性を図るために本規定書及び管理運営要領を維持する。

#### 第19条 業務の解除

施設等運営者の責めに帰すべき事由により適正な収益施設の管理運営が困難となった場合またはその恐れが生じた場合は、関東地方整備局は施設等運営者に対して改善勧告を行い、期間を定めて、改善策の提出及び実施を求めることができる。

この場合において、施設等運営者が当該期間内に改善することができなかつたときには、関東地方整

備局は都市公園法第5条2項の許可を取り消すことがある。

## 第20条 業務の完了・引継、原状回復等

1. 施設等運営者は、施設等運営者の責めに帰すべき事由により、施設を汚損・破損若しくは滅失したとき、または関東地方整備局に無断で施設の原状を変更したときは、直ちにこれを原状に回復しなければならない。
2. 施設等運営者は、業務が完了する場合（継続して契約した場合は除く）または、契約が解除された場合は、関東地方整備局または新たな施設等運営者と十分に協議の上、書面をもって下記事項について事務引き継ぎを行い、公園の管理に支障が生じないようにする。この際、施設等運営者が設置した特定備品を撤去し速やかに管理物件を原状に回復して、関東地方整備局に引き渡すこと。ただし、原状回復することが不可能若しくは不適當若しくは関東地方整備局が特定備品の残置を希望した場合、施設等運営者及び監督職員間で事前に協議を行った上で、監督職員による承認を得て原状回復せずに引き渡すことができる。
  - 1) 建物や関連設備の鍵の場所等、建物の管理に関する事項。
  - 2) 設備等設置における建物躯体や構造物への影響等に関して留意が必要な事項。
  - 3) 建物や設備等の老朽化等により、それら使用において、維持修繕上、留意が必要な事項。
  - 4) 継続的な地域連携イベント等において、運営日時の調整や臨時売店の設置、販売品目の変更、提供等を行うなど、主催者と連携、協力すべき事項。
  - 5) 大規模花修景の植物の育成管理等に関する事項。
3. 前項ただし書きの適用がない場合において、施設等運営者が前項本文の原状回復を履行しないときは、関東地方整備局は施設等運営者が自ら整備した内装・設備等を放棄したものとみなし、現状を維持するかまたは施設等運営者の費用をもって原状回復を行うことができる。
4. 不可抗力その他、関東地方整備局や施設等運営者の責めに帰することが出来ない事由により管理の継続が困難となった場合は、監督職員と施設等運営者は管理の継続の可否について協議し、監督職員が書面により指示する。

## 第21条 立退料等の不請求

施設等運営者は、業務が完了する場合（継続して契約した場合は除く）または、契約が解除された場合、または不可抗力の場合は、関東地方整備局に対し施設等運営者の施設の買取または立退料等の請求若しくは施設等運営者が支出した有益費等を請求することができない。

## 第22条 保険の付保及び事故の補償

1. 施設等運営者は、雇用保険法、労働者災害補償保険法及び健康保険法の規定により、雇用者等の雇用形態に応じ、雇用者等を被保険者とするこれらの保険に加入しなければならない。
2. 施設等運営者は、雇用者等の業務に関して生じた負傷、疾病、死亡及びその他の事故に対して責任をもって適切な補償をしなければならない。
3. 施設等運営者は、火災保険（国所有の建築物を除く）、自動車任意保険、施設賠償責任保険（貸し自転車の運営に関するものも含む）、動産総合保険、生産物賠償責任保険の他、必要に応じて各種保険に加入するものとする。

4. 1～3項に規定する保険料、補償費は、施設等運営者の負担とする。

### 第23条 情報公開

1. 施設等運営者は、文書の開示等の情報公開については、「行政機関の保有する情報の公開に関する法律」（平成15年5月30日法律第58号）の規定に準じて取り扱う。この場合、監督職員の書面による指示に従うこと。
2. 施設等運営者は、関東地方整備局が会計法令に基づき実施する事業者に対する立ち入り検査、指示等監督・検査に対して、誠意を持って対応すること。
3. 施設等運営者は、事業者名、施設運営者名、再委託運営者名、施設等の運営状況をホームページにて掲示すること。

### 第24条 その他留意事項

本規定書に定めていない事項または疑義を生じた事項に関しては、必要に応じて、監督職員と施設等運営者の協議により、決定する。

## 第2章 マネジメント（運営管理）

### 第25条 基本事項

#### 1. 提出書類

- 1) 収益施設等設置管理運営業務責任者は許可を受けた後に、関東地方整備局が指定した様式による関係書類を監督職員に遅滞なく提出しなければならない。
- 2) 施設等運営者が監督職員に提出する書類で様式が定められていないものは、様式を作成後監督職員に了解を得て提出する。
- 3) 報告書及び経理状況に関する帳簿類等の提出した書類は、監督職員の求めに応じて常に提出できるよう、許可を受けた施設ごとに整理・保管し、業務成果として施設等運営者において業務完了後5年間保存する。

#### 2. 連絡、協議

- 1) 収益施設等設置管理運営業務責任者は、必要に応じて監督職員と連絡、協議等を行うこと。またその結果について、書面に記録し相互に確認しなければならない。
- 2) 監督職員と収益施設等設置管理運営業務責任者は業務の方針及び条件等の疑義を正すものとし、その内容については相互に確認しなければならない。
- 3) 施設の運営維持管理に係る各種規定・要領を作成する場合や、追加開園等により契約期間中に管理運営内容が変更する場合、さらにはその他新業務への対応が必要な場合は、監督職員と施設等運営者の間で書面により調整または協議を行う。ただし、イベント等による運営維持管理業務で入園時間の変更協議による駐車場の営業時間変更についてはこの限りではない。
- 4) 不測の事態または疑問等が生じた場合は、速やかに監督職員と協議する。

#### 3. 報告事項

- 1) 施設等運営者は、下表に掲げる事項について、監督職員に書面により報告する。

書類名等	提出期限
管理運営要領	許可日より14日以内
管理運営報告書（月毎の売上高、施設利用者数等）	翌月の10日迄
業務打合せ簿	打合せ毎に終了後速やかに
施設保守定期点検等の実施結果報告	点検後速やかに
業務実施体制	管理運営要領と同時
その他監督職員が指示する書類	適宜

### 第26条 業務実施体制

1. 本業務に加え、施設利用者の案内や苦情・要望、事故・災害等非常時における緊急対応が適切に行われるよう、管理体制を構築しなければならない。
2. 本業務のマネジメント及び企画立案を担当する収益施設等設置管理運営業務責任者を配置しなければならない。
3. 収益施設等設置管理運営業務責任者は、運営維持管理業務受託者が配置する総括責任者と兼務する場合、収益施設等設置管理運営業務とそれ以外の業務との従事割合等を明確に区分しなければならない。
4. 開園期間中は、運営維持管理業務の総括責任者が勤務する場合を除き、運営維持管理業務の業務

責任者及び収益施設等設置管理運営業務責任者のうち、少なくとも2名以上が勤務する体制とすること。さらに収益施設等設置管理運営業務責任者が勤務しない場合については、本業務に精通した者を勤務させるものとし、緊急対応を含め本業務が円滑かつ迅速に行われる勤務体制をとること。

5. 収益施設等設置管理運営業務責任者は、運営維持管理業務の受託者、他の公園施設管理者と常に調整し、業務を遂行する。

収益施設等設置管理運営業務責任者は、本業務について業務従事者が適切に管理運営を行うよう、指揮監督しなければならない。

## 第27条 管理運営要領

1. 施設等運営者は、自ら作成した管理運営要領に従って収益施設の管理運営を行わなければならない。また、実際の管理に当たっては、常に利用状況を観察し、最新の知見を取り入れ、類似の事故や社会情勢等に照らし、管理運営要領を随時更新し、公園施設の安全確保に努めなくてはならない。
2. 管理運営要領は、本規定書を踏まえるだけでなく、過年度の安全管理、衛生管理、運営方法等を十分に把握した上で、現地を入念に確認し、自らの経験、知見に基づき、施設等運営者自らの責任において最も適切なものを作成しなければならない。

## 第28条 許可、承諾等を要する事項

### 1. 管理運営要領

- 1) 施設等運営者は、別に定めがある場合を除き、許可日より14日以内に、収益施設運営計画書に基づく下記の項目を記載した管理運営要領を監督職員に提出する。管理運営要領は許可を受ける施設ごとに作成すること。

- ①業務内容（商品、価格及びサービス内容、運営日時、イベント企画等）
- ②業務の実施方針（「再委託に関する事」を含む。）
- ③業務の実施工程（業務の順序及び手順）
- ④業務の実施体制（閑散期、通常期、繁忙期など）
- ⑤連絡体制(緊急時含む)
- ⑥救急対応
- ⑦安全衛生管理計画（安全管理規則、事故予防、点検、検査の方法、など）
- ⑧緊急時対応
- ⑨収支計画書（収益施設全体及び個別施設毎）  
（参考：別紙－51「収益施設利用者数、売り上げ等」）
- ⑩その他（施設修繕計画、その他業務実施上必要と思われる事項）

- 2) 管理運営要領の策定にあたっては、管理運営の実務に通じた経験や知見、施設利用者からの意見・苦情・要望を踏まえた管理運営要領の変更の経緯、記録が確実に残る仕組みについて記載すること。

- 3) 監督職員は、施設利用者からの意見・苦情・要望に基づき管理運営要領の修正が必要と判断した場合は、施設等運営者に管理運営要領の変更を指示することができる。

- 4) 管理運営要領は施設等運営者の責任で作成するが、公園施設の管理は管理運営要領に従って行われることから、下記の場合のように記載内容が不十分な場合は、再検討を指示することがある。
  - ①必要な施設、項目の記載がない。
  - ②内容が本規定書に反する。
  - ③実際の管理を行うのに適正かつ十分な個別、具体的、詳細な記述がない。
  - ④連絡体制（緊急時含む）に不備がある。
  - ⑤収支計画書において、収益施設の運営に持続性が認められない。
  - ⑥その他管理上必要な事項が記載されていない、または疑義がある。
- 5) 運営日時、価格、サービス内容、割引き、施設運営者の追加、変更、その他管理運営内容を変更する場合は、あらかじめ管理運営要領を変更しなければならない。
- 6) 管理運営要領を変更する場合は、監督職員に変更箇所、理由を明らかにした上で、変更した管理運営要領を提出しなければならない。

## 2. 管理運営報告書

- 1) 施設等運営者は、毎年度決算終了後、速やかに、監督職員に決算に関する報告書を提出すること。その際、報告書は施設毎に作成し、運営維持管理業務と明確に区分して整理すること。
- 2) 施設等運営者は、毎月の売上その他の営業に関する状況及び管理運営要領に基づく安全衛生管理の結果を翌月10日までに書面により監督職員に報告すること。
- 3) 経理状況に関する帳簿類は常に整理し、監督職員からこれらに関する報告や実施調査を求められた場合には、速やかに監督職員の指示に従い、誠実に対応すること。
- 4) 関東地方整備局は、実施調査の結果、必要と認める場合には、施設等運営者に対し改善を求めることができる。

## 3. 施設の修繕等

- 1) 施設等運営者が、収益施設の修繕等を実施する場合は、その内容、時期等の情報について事前に監督職員に書面により報告する。ただし、施設利用者の安全確保などの観点から緊急を要する修繕については、この限りではない。
- 2) 施設等運営者が、必要に応じて管理施設の建築構造躯体に対して穿孔、開口、留め付け等を伴う設備工事や電気を使用するもの等を実施する場合は、事前に監督職員と書面により協議し、承諾を得なければならない。変更の際も同様である。
- 3) 施設等運営者が、施設の管理運営上必要に応じて厨房器具及び運営に必要な設備等を管理施設に新たに設置する場合には、監督職員と事前に書面により協議し、承諾を得なければならない。
- 4) 施設等運営者は、厨房器具及び運営に必要な設備等を管理施設に新たに設置することに伴い関東地方整備局または第三者に及ぼした損害を賠償しなければならない。
- 5) 施設等運営者は、監督職員の承諾を得て施設に付加した機械等の設備、間仕切り、建具その他の造作等について、買取請求を行わない。

## 4. 価格・サービス内容の決定・変更

施設等管理運営者は、管理運営要領に定めたサービス及びその価格（大規模花修景については参加料及び実施期間）に関して変更を希望する場合は、事前に監督職員と協議を行い、その結果に基づき変更した管理運営要領を監督職員に提出しなければならない。

## 5. 施設等運営者の変更

新たな施設等運営者の追加等による管理運営要領の変更を行う場合、書面により同施設等運営者との契約関係を明確にしておくとともに、同施設等運営者に対し業務の実施について適切な指導、管理のもとに業務を実施しなければならない。

## 6. 広告物の掲出

施設等運営者は、広告物を掲出しようとするときは、掲出物については許可区域内とする。

なお、施設等運営者が、許可区域外への広告物の掲出を希望する場合は、監督職員と書面により協議を行うこと。

- ① 収益施設の運営に関して、通常業務の運営や店舗位置への案内誘導、企画商品等の販売促進を目的とする張り紙、張り札、広告旗、立看板、広告幕等を設置する場合は、公園の美観を損なわず、また他の本公園に関する看板類等に比して目立ちすぎないように、その形状・大きさ、色彩において十分留意すること。あわせて、国営常陸海浜公園の施設であることを明示すること。なお、企画商品等の企画名称等に国営常陸海浜公園の名称及びロゴ等を使用する場合は事前に監督職員の承諾を得るものとする。
- ② 収益施設の運営に関して、協賛企業から協賛金を募って企画商品の販売や協賛での行催事等を実施する際、その販売促進を目的とする協賛企業の名称等を張り紙、張り札、広告旗、立看板、広告幕等に表示することはできるが、前項同様、公園の美観を損なわず、また本公園に関する広報物に比して目立ちすぎないように、その形状・大きさ、色彩において十分留意すること。
- ③ 施設等運営者は、事前に監督職員の承諾を得た上で、協賛企業に自己の協賛内容を広報宣伝させることができるが、本公園に関する広報物はもちろんのこと、協賛する企画商品や協賛での行催事等の広告物より目立ちすぎないように、その形状・大きさ、色彩において十分留意すること。
- ④ 施設等運営者は、事前に監督職員の承諾を得た上で、自らが作成する企画商品や協賛での行催事等に関するポスター、パンフレット、スタッフジャンパー等に、協賛企業の名称等を表示することができるが、併記される国営常陸海浜公園の名称より小さく表示すること。
- ⑤ 施設等運営者は、大規模花修景に関する実施期間や入園料に加え参加料を入園者から同時に徴収する旨を来園者に広く周知し、入園時の混乱や来園者の不満を出来るだけ回避するためにも、特別な広報を実施すること。

## 7. 施設等運営者のその他提出義務

施設等運営者は、下記の項目の一に該当するときは、直ちにその旨を監督職員に書面により提出しなければならない。

- ①施設等運営者が、主たる事務所の所在地又は名称を変更したとき。
- ②施設が損傷、破損又は滅失したとき。
- ③施設内で事故等が発生したとき。
- ④施設等運営者が、強制執行・仮差押え・仮処分若しくは競売の申立てを受けたとき。
- ⑤施設等運営者に対して破産の申立て、または更生手続き開始の申立て若しくは民事再生手続き開始の申立てがあったとき。



### 第29条 その他の協議・報告等

施設等運営者は、公園の管理運営等で必要な次の協議を適切に行い、結果等については、遅滞なく書面により報告しなければならない。

- 1) 関係機関等との協議。
- 2) その他施設の運営者との協議。

### 第30条 官公署への連絡、届出

施設等運営者は、官公署への連絡、届出手続きは関東地方整備局に協力し、遅滞なくこれを処理する。また、施設等運営者による工事等によって官公署への連絡、届出が必要となる場合は施設等運営者において行う。

### 第31条 別途工事等との調整

国が別途発注する工事または別途業務（法定点検業務等）の実施にあたり、施設等運営者は、調整等に協力する。また計画停電を伴う工事や点検を実施する際には、その対応については、監督職員と調整すること。

### 第32条 記録の保存

報告書及び経理状況に関する帳簿類は、監督職員の求めに応じて常に提出できるよう、許可を受ける収益施設ごとに整理・保管し、施設等運営者において5年間保存する。また、契約期間終了後は監督職員へ引き継ぐこと。

### 第33条 再調査等の依頼

関東地方整備局は、施設等運営者からの報告等に疑義を生じた場合、再調査を依頼しより詳細な報告等を求めることができる。

### 第3章 ホスピタリティ（施設利用者対応）

#### 第34条 基本事項

1. 業務遂行にあたっては、常に公平なサービスの提供に努め、特定の個人や団体に有利あるいは不利な扱いとならないようにすること。
2. 全ての業務従事者について、名札を作成し着用すること。

#### 第35条 拾得物、残置物の処理

施設等運営者が、施設内で遺失物を発見した場合は、速やかに維持管理業務受託者へ届け出ること。

#### 第36条 広報・広聴

1. 施設等運営者は、事前に監督職員に計画を提出した上で、協賛企業に自己の協賛内容を広報宣伝させることができる。
2. 施設等運営者は、事前に監督職員に計画を提出した上で、自らが作成する企画商品や協賛での行催事等に関するポスター、パンフレット、スタッフジャンパー等に、協賛企業の名称等を表示することができる。
3. 施設等運営者は、聴取や記録した施設利用者の評価や注文、苦情などの意見を集約し、監督職員に管理運営報告書により毎月提出しなければならない。
4. 施設等運営者は、施設の利用促進を目的としたホームページやポスター、チラシ等の広報の展開に関する計画を、媒体毎に監督職員に提出した上で広報活動を行う。

5. 施設等運営者がホームページによる情報発信を行う際、維持管理業務受託者が管理する本公園のホームページに設置管理許可書で許可を受けた運営業務の運営日時、基本提供サービス等基本的な運営業務内容については維持管理業務受託者が管理する本公園のホームページに掲載することは可能である。

但し、その他企画商品や行催事等販売促進に係る内容については、ホームページとは別に設置することとし、そのホームページを維持管理業務受託者が管理する本公園のホームページにリンクすることは可能である。

なお、データを収納するサーバ及びリンクする他のホームページについて、事前に監督職員と協議を行う。

6. 施設等運営者に所属する情報ネットワークのシステム管理者は、国営常陸海浜公園ホームページ上で発信する情報について、別に定める「個人情報の取扱いについて」及び関東地方整備局が定めるプライバシーポリシーに基づいた適正な内容であることを事前に確認する。
7. 施設等運営者に所属する情報ネットワークのシステム管理者は、情報（掲載する文書、図画、写真及び音楽など）における著作権等の知的所有権に配慮する。
8. 施設に関するリンク先のホームページは原則として一つとする。ただし、それによりがたい場合は、別途協議による。

### 第37条 掲載情報の更新・修正・訂正

1. 施設等運営者に所属する情報ネットワークのシステム管理者は、個人に関する掲載情報について、本人または保護者から内容の訂正又は削除の要請を受け、必要と認めた場合には、訂正等の措置をとる。また、このことについて、監督職員に報告する。
2. 施設等運営者は、施設のホームページであるとの誤解を与える内容の他のホームページを発見した場合には、監督職員に報告をした上で、当該ホームページの管理者に対し訂正等必要な措置を求める。
3. 施設のホームページやポスター、チラシ等の広報の掲載情報については、常に新しい情報を掲載し更新に努めることとする。

## 第4章 安全衛生管理

### 第38条 基本事項

#### 1. 安全管理

- 1) 施設等運営者は、別途規定している事項を除き、本公園の収益施設に関し安全管理上の一切の責務を負うものである。
- 2) 施設等運営者は、「H31-35 国営常陸海浜公園運営維持管理業務共通仕様書」（以下「共通仕様書」という。）第20条安全管理の「事業者」を「施設等運営者」、「調査職員等」を「監督職員」と読み替えたうえで、管理運営要領の安全衛生管理計画に安全管理の実施方法を定め、関東地方整備局に提出する。
- 3) 施設等運営者は、安全管理に係る消耗品交換をした場合は、監督職員からの求めに応じ提出できるよう記録を保存しておくこと。

#### 2. 安全確保

- 1) 施設等運営者は、別途規定している事項を除き、安全確保の一切の責務を負うものである。
- 2) 施設等運営者は、共通仕様書第21条安全確保の「事業者」を「施設等運営者」、「調査職員等」を「監督職員」と読み替えたうえで、管理運営要領の安全衛生計画に安全確保の実施方法を定め、関東地方整備局に届け出る。

#### 3. 救急救護

- 1) 施設等運営者は、管理運営要領の「救急対応」において救急時の体制、対応方法を定め、関東地方整備局に提出する。
- 2) 施設等運営者は、開園時間中は救急活動に当たらなければならない。
- 3) 施設等運営者は、救急活動を要する事態を認めたときは、施設利用者の急病や負傷には応急処置をとり、事故や怪我等の状態により、消防車や救急車を要請するなど、最も適切と思われる措置をとらなければならない。
- 4) 施設等運営者は、前項の措置をとった場合は、その原因となる事項や処置内容等を正確に記録するとともに、その経過及び結果を速やかに監督職員に報告する。
- 5) 施設等運営者は、傷病者の発生に備え、日頃から研修・訓練等を行うこと。

#### 4. 災害時、異常時等の対応

- 1) 施設等運営者は、共通仕様書第23条災害時、異常時等の対応の「事業者」を「施設等運営者」、「調査職員等」を「監督職員」と読み替えたうえで、管理運営要領の「緊急時対応」において緊急時の体制、対応方法、危機管理マニュアルを定める。
- 2) 施設等運営者は、天変地異等により、運営を一時中止・変更、または休止したときは、運営再開の前に施設の点検を行い、異常のないことを確認しなければならない。
- 3) 関係機関の立会検査または調査がある場合は、施設等運営者は監督職員の指示により立会等に協力する。

### 第39条 点検等

#### 1. 安全衛生管理計画

- 1) 施設等運営者は、食品衛生法、消防法等の関係諸法令及び規則に基づき設定した法定点検及び自主点検計画、衛生管理計画などについて管理運営要領の安全衛生管理計画書に実施時期、方

法、体制、点検記録の様式など実施方法の詳細を記載し、監督職員に提出すること。

- 2) 安全衛生管理計画書に記載した、法定点検及び自主点検については、特段の事情がない限り予め設定したスケジュールに沿って実施すること。
- 3) 上記法定点検等の結果については、遅滞なく監督職員に書面により報告すること。

## 2. 定期点検

- 1) 施設等運営者は、施設利用者が快適に利用できるよう、常に清潔かつ快適な状態に維持することに努めるものとする。
- 2) 下記の表に掲げる施設の定期点検項目について、原則として施設等運営者が行うが、別途関東地方整備局が行う法定点検との役割分担について協議の上実施し、両者が不可分のものについては費用を按分する。協議内容については関東地方整備局が書面により残すものとする。
- 3) 法定点検項目以外の定期点検は、施設等運営者が自ら設定する。

### ■施設の定期点検項目（1）

中項目	小項目	留意事項
外部	屋根	・周期は別に定める。
	外壁	・周期は別に定める。
	ひさし（車寄せ）・とい	・周期は別に定める。
	軒天井・ひさし下端	・周期は別に定める。
	外部床	・周期は別に定める。
	屋外階段	・周期は別に定める。
	バルコニー	・周期は別に定める。
	外部建具	・周期は別に定める。
	外部用自動ドア	・周期は別に定める。
	エキスパンションジョイント金物	・周期は別に定める。
内部	内壁・柱・はり	・周期は別に定める。
	内部天井	・周期は別に定める。
	内部床	・周期は別に定める。
	内部階段	・周期は別に定める。
	内部建具	・周期は別に定める。
	内部用自動ドア	・周期は別に定める。
構造部	構造体・基礎	・周期は別に定める。
電灯・動力設備	照明器具（蛍光灯）	
	分電盤・開閉器箱	
	制御盤	
	幹線	
交流無停電電源設備	共通事項	
	交流無停電電源設備（簡易型を除く。）	
	交流無停電電源設備（簡易型）	
太陽光発電設備	太陽光発電設備	・周期は別に定める。
通信・情報設備	構内情報通信網設備	
	構内交換設備	
	拡声設備	
	誘導支援設備	
	映像・音響設備	
	情報表示設備	
	テレビ共同受信設備	
	テレビ電波障害防除設備	
	監視カメラ設備	
	駐車上管制設備	
	入退室管理設備	

■施設の定期点検項目（２）

中項目	小項目	留意事項
外灯	外灯	
雷保護設備	雷保護設備	
構内配電線路・構内通信線路	構内配電線路・構内通信線路	
冷熱源機器	チリングユニット	
	空気熱源ヒートポンプユニット	
	遠心冷凍機	
	吸収冷凍機	
	直だき吸収冷温水器	
	小型吸収冷温水機ユニット	
	パッケージ形空気調和機	
	ガスエンジンヒートポンプ式空気調和機	
	氷蓄熱ユニット	
空気調和等関連機器	オイルタンク	
	熱交換器・ヘッダー・密閉型隔膜式膨張タンク	・点検の実施如何は別に定める。
	還水タンク・開放型膨張タンク	
	冷却塔	・周期は別に定める。
	ユニット形空気調和機・コンパクト型空気調和機	
	ファンコイルユニット・ファンコンベクター	
	空気清浄装置	・ろ材の交換は別に定める。 ・点検の実施如何は別に定める。 ・周期は別に定める。
	ポンプ	・点検の実施如何は別に定める。 ・周期は別に定める。
	送風機	・点検の実施如何は別に定める。 ・周期は別に定める。
	天井扇・有圧換気扇	
	全熱交換器	・点検の実施如何は別に定める。 ・周期は別に定める。
給排水衛生機器	受水タンク・高置タンク（高架タンク）	・長期点検の実施如何は別に定める。
	受水タンク・高置タンク（高架タンク）の清掃	・周期は別に定める。
	貯湯タンク	
	貯湯タンクの清掃	
	汚水槽・雑排水槽	
	汚水槽・雑排水槽の清掃	
	ポンプ	・点検の実施如何は別に定める。 ・周期は別に定める。
	ガス湯沸器	・周期は別に定める。
	電気温水器	・周期は別に定める。
	循環ろ過装置	・周期は別に定める。（水質検査を除く）
	衛生器具	・周期は別に定める。
ダクト及び配管	ダクト	・周期は別に定める。
	配管	・長期点検の実施如何は別に定める。
水質管理	空調機器用水	
	ボイラー用水	
	飲料水（給水設備）	
浄化槽	点検・保守	
	清掃	
	水質に関する検査	

■施設の定期点検項目（3）

中項目	小項目	留意事項
井戸	井戸	
雨水利用システム	雨水利用システム	
消防用設備等		
建築基準法関係防災設備	非常用照明装置	
	防火戸・防火シャッター	
	防火ダンパー	
	排煙設備	
工作物	設備架台・囲障（ルーバー等）	
	煙突	
外構	敷地	・周期は別に定める。
	へい	・周期は別に定める。
	門	・周期は別に定める。
	排水枡・マンホール・側溝・街きよ	・周期は別に定める。
植栽・緑地	植栽・緑地	
執務環境測定	空気環境測定	
ねずみ・昆虫等の防除		

■関係法令

法令名	参照条項	条件の有無	条件に関わる参照条項
建築基準法	第十二条	○	第六条、別表第一
			【令】 第十四条の二、第十六条
官公庁施設の建設等に関する法律	第十一条、第十二条	○	官公庁施設の建設等に関する法律第12条第1項の規定によりその敷地及び構造に係る劣化の状況の点検を要する建築物を定める政令
消防法	第十四条の三の二	○	【危険物の規制に関する政令】 第七条の三、第八条の五
	第十七条、第十七条の三の二、第十七条の三の三	× (公共建築)	【令】 第六条、第七条、第三十五条、第三十六条、別表第一
人事院規則 10-4	第十五条、第三十二条、第三十四条	×	別表第七、別表第八
事務所衛生基準規則	第九条、第十条	×	
建築物における衛生的環境の確保に関する法律	第四条	○	第二条
			【令】 第一条
高圧ガス保安法	第三十五条、第三十五条の二	○	【一般高圧ガス保安規則】 第七十九条、第八十三条
			【冷凍保安規則】 第四十条、第四十四条
水道法	第三十四条の二	○	第三条
			【令】 第二条
電気事業法	第三十九条、第四十二条	○	第三十八条
			【令】 第五十条
ガス事業法	第四十条の二	×	第二条
			【則】 第一百七条

法令名	参照条項	条件の有無	条件に関わる参照条項
浄化槽法	第七条、第八条、第九条、第十条、第十一条	×	第二条
ボイラー及び圧力容器安全規則	第三十二条、第六十七条	○	第一条 【労働安全衛生法施行令】 第一条

※ [条件の有無] ○：義務付けする施設、設備等について、規模等の条件が付されているもの

### 3. 自主点検

- 1) 施設等運営者は、自主点検を下記の表に掲げる項目のうち該当するものについて、実施時期、方法、体制等を管理運営要領に記載する。自主点検は施設等運営者が建築保全業務共通仕様書に準じて行う。

#### ■施設の自主点検項目

大項目	中項目	小項目
建築	建築	建築
電気設備	電灯・動力設備	電灯・動力設備
	受変電設備	受変電設備
	自家発電設備	自家発電設備
	直流電源設備	直流電源設備
	交流無停電電源設備	交流無停電電源設備
機械設備	温熱源機器	運転・監視記録
		鋳鉄製ボイラー・鋼製ボイラー
		真空式温水発生機・無圧式温水発生機
		温風暖房機
	冷熱源機器	運転・監視記録
		冷熱源機器
	空気調和等関連機器	空気調和等関連機器
	給排水衛生機器	給排水衛生機器
循環ろ過装置		
監視制御設備	中央監視制御設備	中央監視制御装置
搬送設備	昇降機	昇降機

### 4. 日常点検

- 1) 施設等運営者は始業点検、終業点検、巡回パトロール等適切な方法で日常点検を実施する。実施時期、方法、体制等を管理運営要領に記載する。
- 2) 施設等運営者は建築物等について、目視等の簡易な方法により建築物の劣化及び不具合の状況を把握し、保守の措置を適切に講ずることにより所定の機能を維持するための軽微な修繕を行い、事故・故障等の未然の防止に資するよう管理すること。
- 3) 施設等運営者は、施設、設備等が損傷、破損または滅失したとき及びそれを発見したときは、直ちに監督職員に報告するものとする。

### 5. スタッフ管理・研修

- 1) 施設等運営者は、スタッフ管理・研修について管理運営要項に記載する。
- 2) 施設等運営者は、関東地方整備局が実施または要請するスタッフ管理・研修、公園全体での調整連携等への参加・協力・実施を、積極的かつ主体的に行うこと。
- 3) 車両の運転については、「業務入園規則」（別添－14参照）に基づき、公園利用者及び施設利用者の迷惑とならないよう必要に応じ誘導員を配置するとともに関東地方整備局発行の許可証



を前面に提示、許可証裏面の「公園内車両通行及び作業心得について」を遵守して走行するものとする。

#### 第40条 危機管理

施設等運営者は、下記の事項を踏まえた管理運営要領（緊急時対応）を作成すること。

##### 1. 事故・災害対応

###### 1) 緊急時連絡体制構築

施設等運営者は、緊急連絡体制表を作成し、監督職員に提出すること。また、施設内に掲示をすること。

###### 2) 予防対策

①施設等運営者は、施設を運営している期間中は毎月1回、施設の消防設備等の自主点検を実施し、異常を発見した場合は監督職員に書面により報告するものとする。

②本業務を行う場所若しくは、その周辺に第三者が存する場合または立ち入る恐れがある場合には、危険防止に必要な措置を講じ事故の発生を防止する。この場合、その旨を監督職員に報告する。

###### 3) 初期対応

①施設等運営者は、監督職員の指示に従い、公園利用者及び施設利用者に対する案内及び緊急の対応等のサービスに努めること。

②万一、設備、機器等に事故その他、異常が発生したときは、必要に応じてその部分の運転を一時停止または運転制限をする等の措置をした上、直ちに監督職員に報告し、臨時に精密検査を行い、その原因を究明し、機能復旧に努めると共に、再発防止のための必要な措置をとる。

③その他事故等が発生したとき、またはその恐れがあるときは、速やかに必要な措置を取り、施設等運営者が作成した緊急連絡体制に基づき関係機関へ連絡し、次の各号に掲げる事項について、遅滞なく、書面等により監督職員に報告するものとする。なお、関東地方整備局が策定した事故等への対応計画、規定等がある場合は、それに則った対応を図ること。

- 一 事故発生日時。
- 二 事故発生場所。
- 三 事故発生の原因。
- 四 事故の程度。
- 五 人身事故の場合は、医師の診断結果。
- 六 事故処理の概略。
- 七 再発防止など改善策等。

④重大事故についてはただちに監督職員に報告し、その指示に従うこととする。

##### 2. 異常事態対策

1) 施設等運営者は、関東地方整備局が実施または要請する異常事態対策への参加・協力・実施を、積極的かつ主体的に行う。

2) 施設等運営者は、異常な事態が発生した場合、その内容・初期対応状況等を、速やかに監督職員へ報告するとともに、警察、消防署等関連部局に連絡する。

## 第5章 施設管理

### 第41条 基本事項

1. 施設等運営管理者は、施設および管理備品の扱い、施設の清掃に関する実施方法を管理運営要領において記載する。
2. 施設等運営者は、収益施設内及び許可範囲内を常に良好な状態で維持し、公園内で実施されている他業務と相互連携を保ち、適切に進捗管理を行い、実施する。
3. 設備及び管理備品は施設等運営者の注意義務で管理すること。
4. 施設等運営者は、自らが実施する清掃と運営維持管理業務受託者が実施する清掃について、その清掃範囲及び夾雑物が混合しないように注意する。

## 第6章 財産管理

### 第42条 台帳管理

1. 施設等運営者が施行した固定資産（償却資産）については、「固定資産税における家屋と償却資産の分離申出書」を所轄の税務事務所に提出する。
2. 運営に関する備品等（建物除く）の費用、管理区域に関する建物管理費（消耗品の購入、貸与した備品類の修理等）は、施設等運営者の負担とする。

### 第43条 備品の取り扱い

#### 1. 管理備品の取扱い

許可を受けた収益施設の運営に必要な備品は、施設等運営者が全て準備する。

ただし、業務開始時に関東地方整備局が費用を負担した備品の引き継ぎを受けた場合は、施設等運営者は、本業務完了の際、残存する備品で関東地方整備局がその費用を負担したのものについて当該備品を関東地方整備局に引き渡す。ただし、翌年度以降において当該契約が引き続き締結され、当該業務に継続して使用されるものはこの限りではない。

備品とは、本業務において管理上必要となった機械器具、その他の物品の内、原状のまま比較的長期の使用に耐え、取得価格（消費税込み）が5万円以上のものをいう。なお、その取扱いについては、関東地方整備局が定める規定等による。

#### 2. 特定備品の取扱い

- 1) 施設等運営者は、施設の管理・運営に必要な機器・設備等を持ち込むことができる。

ただし、「本規定書第1編第20条 業務の完了・引継、原状回復等」、及び「本規定書第1編第21条 立退料等の不請求」の内容を踏まえ、施設等運営者の一切の責任のもとで機器・設備等を持ち込む。

なお、資産の処分については、施設等運営者が責任を負う。

- 2) 施設等運営者が機器・設備等を持ち込む場合は、事前にリストを監督職員に提出するとともに、物品表示票を作成し持ち込む全ての機器・備品等に貼付し、常に管理しておくこと。

#### <特定備品に関する方針>

##### 1) 自転車に関する方針

###### ①自転車引継に関する方針

施設等運営者は、現施設等運営者が所有している自転車を有償で引継ぐ場合、現施設等運営者並びに監督職員との間で協議を行うものとする。また、同様に、次期施設等運営者に対しても自転車を有償で引継ぐ場合は、次期施設等運営者並びに監督職員との間で協議を行うものとする。

###### ②自転車購入に関する方針

計画的に自転車の更新を行うため、契約期間内に保有自転車の3分の1以上を新車で揃えるものとする。ただし、更新する自転車は自転車の品質を保証する公的機関の認定を受けたものでなければならない。また、TSマーク認定（後述）から外れた自転車、故障や事故で安全性の確保が保てない自転車については随時更新をするものとする。

なお、特殊自転車（二人乗り自転車等）については、公的機関認定の対象外、及びTSマーク認定の整備対象外であることから、関東地方整備局の許可を得た上で購入するものとする。

TSマーク：公益財団法人日本交通管理技術協会発行、年1回自転車安全整備士が点検・整備

をすることで自転車の安全性が認定されるもの。1年間の付帯保険付。

### ③自転車の安全管理に関する方針

貸出自転車は、毎年自転車安全整備士による点検・整備を行い、TSマーク認定を受けなければならない。

### ④自転車管理台帳に関する方針

施設等運営者は、一台ごとの購入日、修繕履歴等を記載した自転車管理台帳を作成し管理を行うこととする。なお、業務の履行満了時（継続して契約した場合は除く）や契約を解除され、新たな施設等運営者に自転車を引き渡す（売買等）こととなった場合には、自転車管理台帳は次期施設等運営者に引継ぐものとする。

## 第44条 本業務の引継

1. 施設等運営者は、業務の履行が満了するとき（継続して、契約した場合は除く）または、契約が解除された場合は、関東地方整備局又は新たな施設等運営者と十分に事務引き継ぎを行い、施設の管理運営に支障が生じないようにする。この際、速やかに施設を原状に回復して、関東地方整備局に引き渡すこと。ただし、原状回復することが不可能若しくは不適當である場合、関東地方整備局の承認を得て原状回復せずに引き渡すことができる。
2. 不可抗力その他、関東地方整備局や施設等運営者の責めに帰することができない事由により管理の継続が困難となった場合は、監督職員と施設等運営者は管理の継続の可否について協議すること。
3. 施設等運営者は、本業務の履行期限（継続して、契約した場合は除く）または、契約が解除されるまでは、施設の管理運営が円滑に実施されるよう業務実施体制（本規定書第1編第27条記載）を維持すること。
4. 履行期限後において補償すべき事態が発覚し、その原因が履行期間内の瑕疵等が明らかな場合は、その費用は施設等運営者が負担する。
5. 収益の対象植物の育成管理等に関する事項。

## 第7章 管理運営報告書

### 第45条 管理運営報告書の作成

1. 施設等運営者は、毎年度決算終了後、速やかに、関東地方整備局に決算に関する報告書を提出すること。その際、報告書は施設毎に作成し、運営維持管理業務と明確に区分して整理すること。
2. 施設等運営者は、毎月の売上その他の営業に関する状況及び管理運営要領に基づく安全衛生管理の結果を翌月10日までに書面により関東地方整備局に報告すること。
3. 経理状況に関する帳簿類は常に整理し、関東地方整備局からこれらに関する報告や実施調査を求められた場合には、速やかに監督職員の指示に従い、誠実に対応すること。
4. 関東地方整備局は、実施調査の結果、必要と認める場合には、施設等運営者に対し改善を求めることができる。

## 第2編 国営常陸海浜公園収益施設等設置管理運営個別規定書

### 第1章 駐車場

#### 第1条 総則

施設等運営者は、駐車場の管理運営に際して、関係法令等を遵守し、施設利用者への快適なサービスの提供及び安全確保に努めるものとする。

#### 第2条 施設の利用目的

駐車場は、公園利用者の国営常陸海浜公園への来園手段である車両等を、公園利用時間内に限り保管する場所を提供することを施設の利用目的とする。

#### 第3条 運営対象施設

運営対象施設は次のとおりとする。なお、許可範囲に関しては別途指示する。(別添—5 1「収益施設運営対象区域図」参照。)

#### ■運営対象施設一覧（常設駐車場）

<必須施設>

施設名称	大 型	普 通	障害者用	原付・自動二輪
西駐車場	48 台	1,710 台	34 台	30 台
南駐車場	33 台	2,064 台	57 台	60 台
海浜口駐車場	10 台	349 台	5 台	10 台
合計	91 台	4,123 台	96 台	100 台

#### ■運営対象施設一覧（臨時駐車場）※

施設名称	確保規模 (普通車相当の最大数)	備 考
第1臨時駐車場	約500台	
第2臨時駐車場	約500台	
第3臨時駐車場	約1,000台	
第4臨時駐車場	約500台	
第5臨時駐車場	約800台	
第6臨時駐車場	約500台	

※臨時駐車場の運営に際しては、土地使用料が別途発生する。

#### 第4条 責任者の選任

施設等運営者は、施設担当責任者を選任した上で駐車場の管理運営にあたらせる。

#### 第5条 運営日時

1. 施設等運営日時は、原則として本公園の開園日時とする。
2. 発券時間は本公園の開園時間から閉園時間の1時間前までとし、施設利用者へのサービスの提供を安定的に行うこと。
3. 行催事の開催等により、公園利用者の利便を確保する上で必要が認められるときは、監督職員よ

り営業時間の延長または短縮の指示を行うことがある。

## 第6条 利用料金

駐車場の利用料金は、収益施設の継続的運営が可能な料金設定とすること。

ただし、下記「参考：現行利用料金一覧<関東地方整備局の指定する上限料金>」と同程度以下とする。臨時駐車場の利用料金も常設駐車場に準じて設定する。また、時間外の利用料金については、監督職員関東地方整備局と協議するものとする。

### ■参考：現行利用料金一覧<関東地方整備局の指定する上限料金>

車種	利用料金		備考
	一般	パスポート提示	
大型（1回）	1,550円	—	車体総重量8トン以上、最大積載量5トン以上、又は乗車定員が30人以上の自動車
普通（1回）	510円	410円	上記以外の自動車
原付・自動二輪（1回）	260円	210円	自動二輪車及び原付自転車
身障者等	無料	無料	身体障害者手帳、療育手帳又は精神障害者保健手帳の交付を受けている心身障害者の方もしくは同乗者の方の手帳提示

## 第7条 業務の内容

1. 施設等運営者は、次の各号に掲げる業務を行う。
  - 1) 駐車場の運営に関すること。
  - 2) 駐車場の維持管理に関すること。
  - 3) 駐車場の安全管理に関すること。
  - 4) 前各号に掲げる業務に付随するもの。

## 第8条 駐車場施設に係る管理運営要領の作成

施設等運営者は、本規定書第1編第27条に基づく管理運営要領を作成するにあたり、本規定書第1編で定められている事項のほか、以下を踏まえた管理運営要領を作成すること。

1. 駐車場の運営
  - 1) 原則として、施設利用者が全て退出することを確認し閉場するが、著しく退出が遅延し、施設利用者を確認することができない場合は、残車両を確認し、記録すること。
  - 2) 駐車場の混雑具合に応じて誘導員等を配置する等、適切な運営を行うこと。
2. 繁忙期の対応
  - 1) 施設等運営者は、繁忙期の混雑状況に応じて、誘導員数、配置を工夫する等円滑な誘導に努める。
3. 臨時駐車場の確保
  - 1) 繁忙期においては、公園外に臨時駐車場を用意し、確実に施設利用者の駐車スペースを確保する。  
なお、公園外の臨時駐車場の確保日については、監督職員と協議の上、決定する。

- 2) 施設等運営者は、繁忙期の混雑状況に応じて、誘導員の配置、移動看板及び簡易柵等、歩行者や公園利用者の安全確保に細心の注意を払うものとする。
4. 利用制限等
    - 1) 次の各号に該当する場合は、駐車場の利用を拒否することができるものとする。
      - ① 駐車場利用者が遵守事項を守らない場合又は業務従事者の指示に従わない場合。
      - ② 危険物を積載している車両、その他駐車場の管理上支障のある車両が駐車しようとしている場合。
  5. 施設・設備等の維持管理
    - 1) 駐車場管理機器について、関東地方整備局が施設等運営者に貸与するが、施設等運営者は日常的な保守及び管理を行い、機器の適切な維持管理に努めること。なお、当該施設・設備の保守点検については、関東地方整備局が別途実施する。
    - 2) 営業開始前に、駐車場管理機器の電源を入れ、機器に故障や損傷等がないか、正常に作動するかを確認するとともに、営業中は、駐車場管理機器の運転の作動状況を確認・監視し、業務終了時には、駐車場管理機器の電源を確実に切ること。
    - 3) 機器の故障について連絡や表示がある場合は、機器に付属するマニュアル等に従い、適切に処理し、完全な状態に回復する。
    - 4) 駐車場管理機器について万一故障が発生し、ただちに回復する見込のないときは、回復までの間、車両の入出場は手動で行うこと。このとき、料金計算は料金計算機を使用するなどの方法により、迅速かつ確実にいき、入出場車両に支障をきたさないようにする。
  6. 安全管理
    - 1) 施設等運営者は、施設利用者の安全に万全の注意を払い、安全管理を行う。
    - 2) やむを得ず、駐車場の全部又は一部を休止・閉鎖・変更する際は公園利用者及び施設利用者への確に告知すると共に監督職員に報告する。
    - 3) 緊急車両等の入出場については適宜協力をする。
    - 4) 施設等運営者は、施設利用者の安全確保、施設状況の把握、及び施設利用案内等を行うため、定期的に巡視を実施するものとする。また、事件、事故または災害等緊急時対応、不審物の有無確認や拾得物への対処、清掃状況の点検等も併せて行う。
  7. 緊急時の対応

災害や事件、事故等が発生した際には、本規定書第1編第4章安全衛生管理を参照し対応する。
  8. 施設利用上の注意事項

施設等運営者は、施設利用上の注意を策定し施設利用者に対し、少なくとも以下の各号について看板等において注意を促す。

    - 1) 場内での車両通行速度は、時速 20km/h を超えないこと。
    - 2) 場内での追い越しをしないこと。
    - 3) 喫煙又は火気の取り扱いをしないこと。
    - 4) 標識又は係員の指示に従うこと。
    - 5) 車両を離れるときは、エンジンを停止し、ドア及びトランクには施錠し、盗難に備えること。
    - 6) 公害防止の為、エンジンを空ぶかししないこと。
    - 7) 施設利用者及びその関係者（同乗者含む。）が故意又は過失により駐車場の施設並びに他の車両



に損害を与えたときは、当事者がその損害賠償を行うこと。

- 8) 「車いす使用者用駐車スペース」は該当車両がいつでも利用できるよう、一般施設利用者は利用を控えること。
- 9) その他、施設等運営者の業務又は他の施設利用者の妨げになるような行為はしないこと。

## 第9条 費用負担

1. 駐車場の管理、運営に関わる一切の費用は、別に定めがある場合を除き、施設等運営者の負担である。
2. 関東地方整備局の職員や業務等で入園する業務公園利用者からは、駐車料を徴収することはできない。

## 第10条 責任範囲の揭示

1. 本規定書第1編第9条の責任分担によるほか、次の各号に該当する場合は、関東地方整備局及び施設等運営者は、賠償責任を負わないものとし、その旨を施設利用者が分かるように看板等の揭示を行う。
  - 1) 天変地異、その他不可抗力による事故、及び管理上の責に帰することのできない事由によって生じた車両及び施設利用者の損害。
  - 2) 車両に残された貴重品、その他物品及び取付物に関する損害。
2. 前号及び善良な管理者としての注意を怠らなかつたことを証明する場合を除き、施設等運営者は車両の滅失又は損傷について、当該車両の時価、損害の程度を考慮してその損害を賠償すること。
3. 施設等運営者の過失等が原因で、施設を損傷し又は滅失した場合、施設等運営者がその損害を賠償すること。

## 第2章 レンタサイクル施設

### 第11条 総則

施設等運営者は、レンタサイクル施設の管理運営に際して、関係法令等を遵守し、施設利用者への快適なサービスの提供及び安全確保に努める。

### 第12条 施設の利用目的

レンタサイクル施設は、国営常陸海浜公園において施設利用者への自転車等の貸出しを行うことを施設の目的とする。また、自動二輪車等を持ち込むなど施設利用者及び公園利用者に対する安全確保に反する行為をしてはならない。

### 第13条 運営対象施設

運営対象施設は次のとおりとする。(別添一51「収益施設運営対象区域図」参照。)

#### ■運営対象施設一覧

##### <裁量施設>

施設名称	現行運営台数 (参考)	内訳				
		普通車 (24インチ～ MTB含む)	普通車 (チャイルドシート付)	子供用 (～22インチ)	タンデム	電動アシスト 付
西口サイクルセンター	404台	219台	49台	94台	17台	25台
中央口サイクルセンター	439台	230台	56台	106台	21台	26台
南口サイクルセンター	310台	195台	28台	69台	6台	12台
海浜口サイクルセンター	283台	149台	34台	72台	10台	18台
合計	1436台	787台	168台	341台	54台	81台

※H30年度の現行運営台数1,436台は、現施設等運営者の所有である。

### 第14条 責任者の選任

施設等運営者は、施設担当責任者を選任した上でレンタサイクル施設の管理運営にあたらせる。

### 第15条 運営日時

- 施設等運営日時は、本公園の開園日時内で、施設等運営者の裁量により運営日を変更することができる。ただし、以下に示す各期間内の土曜日及び日曜日、祝日は運営を行うこと。
  - ・ 3月下旬～5月中旬
  - ・ 7月21日～8月31日
  - ・ 9月下旬～10月中旬
- 自転車の貸出受付時間は、閉園時間の1時間前までとする。
- 行催事の開催等により、公園利用者の利便を確保する上で必要が認められるときは、監督職員より営業時間の延長または短縮の指示を行うことがある。

## 第16条 利用料金

施設利用者へ提供する自転車貸出の利用料金は、以下に示す現行料金を参考に、周辺類似事例に基づき、市場価格に準じて定めること。

### ■（参考）利用料金一覧

車種	基本利用料金(超過料金)	1日利用料金
大人(15歳以上)	3時間…400円(30分ごとに50円)	510円
小人(小・中学生)	3時間…250円(30分ごとに20円)	290円
アシスト付	3時間…600円(30分ごとに100円)	-

## 第17条 業務の内容

1. 施設等運営者は、次の各号に掲げる業務を行う。
  - 1) 自転車の貸出に関すること。
  - 2) レンタサイクル施設の維持管理に関すること。
  - 3) 自転車の利用に伴う苦情処理に関すること。
  - 4) 前各号に掲げる業務に付随するもの。
2. 日常の管理上で必要があると認められたときは、自転車の貸出の全部又は一部を中止することができる。
3. 自転車の貸出を中止することが、施設利用者へ影響が与えると考えられる場合は、関東地方整備局と協議を行う。

## 第18条 レンタサイクル施設に係る管理運営要領の作成

施設等運営者は、本規定書第1編第27条に基づく管理運営要領を作成するにあたり、本規定書第1編で定められている事項のほか、以下を踏まえた管理運営要領を作成すること。

1. サイクルセンターの運営
  - 1) 施設等運営者は、自転車の貸出開始前にサイクリングコースに異常がないか確認を行い、点検結果を維持管理業務受託者へ報告すること。
  - 2) 施設等運営者は、貸出自転車について貸し出し時に点検、注意事項の周知を行い、異常のないことを確認した上で貸し出す。
2. 利用制限等  
施設等運営者は、利用制限を定め、周知すること。
3. 安全管理
  - 1) 施設等運営者は、施設利用者が安全かつ快適に自転車を利用されるよう心がけ、日常点検、定期点検、一斉点検などを行い、常に自転車を正常な状態で維持する。
  - 2) 一斉点検では、年1回、自転車安全整備士の資格者により点検を、全保有車両を対象に行うこと（普通自転車についてはT Sマークの点検とし、有効期限を切らしてはならない）。
  - 3) 点検の結果は、「自転車業務日報」を定めた上で、転記する。
4. 緊急時の対応
  - 1) 施設等運営者は、自転車貸出を中止したときは、再開の前にサイクリングコースに異常のない

ことを確認しなければならない。

2) サイクリングコース等において事故が発生し又はその恐れがあるときは、緊急連絡体制に基づき速やかに必要な措置を行う。

#### 5. 施設利用上の注意

施設等運営者は、乗車又は使用中に故意又は過失の有無にかかわらずその発生した傷害物件損害その他の事故による補償の請求を関東地方整備局に対して行わないことを含む、施設利用上の注意を策定し施設利用者に対し、注意喚起を促す。

### 第19条 費用負担

#### 1. 貸出に供する自転車の購入費用。

準備する台数は施設利用者が快適に利用できる台数（最大約1300台）とする。貸出に供する自転車は、自転車の品質を保証する公的機関の認定を受けたものでなければならない。また、購入後にTSマーク（財団法人日本交通管理技術協会）の取得をした自転車は、TSマーク取得基準に適合しなくなった時点で新車に更新を行う。なお、TSマーク対象外の自転車については、購入後5年を経過した段階で随時新車に更新をする。なお、タンデム車（二人乗り自転車）等の特殊自転車は、自転車の品質を保証する公的機関の認定対象外であることから、関東地方整備局の許可を得た上で購入をする。

2. レンタサイクル施設管理、運営に関わる一切の費用は、別に定めがある場合を除き、施設等運営者の負担である。

3. 施設等運営者は、業務終了時には本規定書第1編第6章第43条に記載のとおり、次期施設等運営者へ引き継ぐ可能性がある。

### 第20条 責任範囲の揭示

1. 本規定書第1編第9条の責任分担によるほか、次の各号に該当する場合は、関東地方整備局及び施設等運営者は、賠償責任を負わないものとし、その旨を施設利用者が分かるように看板等の掲示を行う。

1) 天変地異、その他不可抗力による事故、及び管理上の責に帰することのできない事由によって生じた施設利用者の損害。

2) 施設等運営者の過失あるいは貸出自転車の整備不良等に依らない損害。

2. 前号及び善良な管理者としての注意を怠らなかつたことを証明する場合を除き、施設等運営者はその損害を賠償すること。

### 第3章 飲食・物販施設

#### 第21条 総則

施設等運営者は、飲食・物販施設の管理運営（自主事業として行う臨時の飲食・物販施設の運営を含む）に際して、関係法令等を遵守し、施設利用者への快適なサービスの提供及び安全確保に努める。

#### 第22条 施設の利用目的

飲食・物販施設は、国営常陸海浜公園において飲食及び物販サービスを提供することを、施設の目的とする。

#### 第23条 運営対象施設

運営対象施設は次のとおりとする。（別添—5 1「収益施設運営対象区域図」参照。）

##### ■運営対象施設一覧

##### <裁量施設>

施設名称	営業場所
記念の森レストハウス	西口エリア
グラスハウス	砂丘エリア
レイクサイドカフェ	西口エリア

※上記3施設の運営については、施設等運営者の裁量による。

<臨時施設> 参考：平成29年度実績

施設種類	設置時期	営業場所	売店箇所数
飲食及び物販	年間	草原エリア	1
	4月上旬～5月下旬	西口エリア	6
	4月上旬～6月上旬	プレジャーガーデン	3
		西口エリア	3
		みはらしエリア	2
	7月上旬～8月下旬	西口エリア	3
		プレジャーガーデン	5
	8月中旬（ROCK IN JAPAN）	草原エリア	14
		西口エリア	9
		南口エリア	2
	8月下旬～11月上旬	みはらしエリア	3
		プレジャーガーデン	3
		西口エリア	9
	10月下旬～1月中旬	南口エリア	1
		プレジャーガーデン	1
		草原エリア	2
3月上旬～6月上旬	西口エリア	7	
	プレジャーガーデン	3	
	みはらしエリア	2	

## 第24条 責任者の選任

施設等運営者は、施設担当責任者、防火管理者、食品衛生責任者等、管理運営上法的に必要な資格を保持する者を選任した上で、飲食・物販施設の管理運営にあたらせる。

## 第25条 運営日時

1. 施設等運営日時は、本公園の開園日時内で、施設等運営者の裁量により運営日を変更することができる。ただし、以下に示す各期間内の土曜日及び日曜日、祝日は運営を行うこと。
  - ・ 3月下旬～5月中旬
  - ・ 7月21日～8月31日
  - ・ 9月下旬～10月中旬
2. 臨時施設については、監督職員と協議の上、決定すること。
3. 行催事の開催等により、公園利用者の利便を確保する上で必要が認められるときは、監督職員より営業時間の延長または短縮の指示を行うことがある。

## 第26条 利用料金

販売価格は周辺類似事例に基づき、市場価格に準じて定めること。

### ■サービス内容等一覧

施設名称	販売品目
記念の森レストハウス	(裁量)
グラスハウス	(裁量)
レイクサイドカフェ	(裁量)

## 第27条 繁忙期の対応

繁忙期の管理運営にあたっては、飲食・物販施設の供給機能を補完し施設利用者へのサービス提供を強化するため、関東地方整備局が指定した場所（別添一54「自動販売機、コインロッカー」参照。）及び期間に臨時売店の開設を許可する。なお、開設にあたっては、施設等運営者は、開設時間及び販売品目について関東地方整備局と事前に協議を行い、書面により提出すること。

### ■（参考）臨時売店開設場所及び開設期間一覧

施設名称	営業場所	開設期間※
中央口（フラワリング2017）	プレジャーガーデンエリア	平成29年3月6日～平成29年6月5日
西口（フラワリング2017）	西口エリア	平成29年3月6日～平成29年6月5日
中央芝生広場（フラワリング2017）	プレジャーガーデンエリア	平成29年3月6日～平成29年6月5日
たまごの森交差点（フラワリング2017）	西口エリア	平成29年3月21日～平成29年5月22日
たまごの森休憩所（フラワリング2017）	西口エリア	平成29年3月21日～平成29年5月26日
バスケットコート前（フラワリング2017）	西口エリア	平成29年3月21日～平成29年6月5日
みはらし広場（フラワリング2078）	みはらしエリア	平成29年3月21日～平成29年6月5日

里の家 (フラワリング 2017)	みはらしエリア	平成 29 年 3 月 21 日～平成 29 年 6 月 5 日
記念の森横広場 (フラワリング 2017)	西口エリア	平成 29 年 4 月 15 日～平成 29 年 5 月 14 日
レイクサイドカフェ (フラワリング 2017)	西口エリア	平成 29 年 4 月 3 日～平成 29 年 5 月 22 日
記念の森 (フラワリング 2017)	西口エリア	平成 29 年 4 月 3 日～平成 29 年 5 月 22 日
たまごの森入口 (フラワリング 2017)	西口エリア	平成 29 年 4 月 15 日～平成 29 年 5 月 14 日
水のステージ (フラワリング)	西口エリア	平成 29 年 5 月 13 日～平成 29 年 5 月 15 日
中央芝生広場 (バラ)	プレジャーガーデンエリア	平成 29 年 5 月 20 日～平成 29 年 6 月 11 日
水のステージ (ひたちなかフーバーズ 2017)	西口エリア	平成 29 年 7 月 12 日～平成 29 年 7 月 18 日
そよかぜドーム横 (キャラクターショー)	プレジャーガーデンエリア	平成 29 年 7 月 8 日 ・ 平成 29 年 7 月 23 日
SEA ゴーランド横 (握手・撮影会)	プレジャーガーデンエリア	平成 29 年 7 月 8 日
ROCK IN JAPAN	大草原エリア	平成 29 年 7 月 25 日～平成 29 年 8 月 18 日
ROCK IN JAPAN	西口エリア	平成 29 年 7 月 25 日～平成 29 年 8 月 18 日
ROCK IN JAPAN	南口エリア	平成 29 年 7 月 25 日～平成 29 年 8 月 18 日
みなと屋の林 (ROCK IN JAPAN)	プレジャーガーデンエリア	平成 29 年 7 月 18 日～平成 29 年 8 月 18 日
水のステージ (TEENS rock2017)	西口エリア	平成 29 年 8 月 8 日～平成 29 年 8 月 9 日
記念の森横 (コキアライトアップ)	西口エリア	平成 29 年 8 月 18 日～平成 29 年 8 月 27 日
中央口 (コキアカーニバル 2017)	プレジャーガーデンエリア	平成 29 年 8 月 28 日～平成 29 年 11 月 6 日
西口 (コキアカーニバル 2017)	西口エリア	平成 29 年 8 月 28 日～平成 29 年 11 月 6 日
中央芝生広場 (コキアカーニバル 2017)	プレジャーガーデンエリア	平成 29 年 9 月 4 日～平成 29 年 11 月 6 日
たまごの森休憩所 (コキアカーニバル 2017)	西口エリア	平成 29 年 9 月 1 日～平成 29 年 11 月 6 日
みはらし広場 (コキアカーニバル 2017)	みはらしエリア	平成 29 年 9 月 4 日～平成 29 年 11 月 6 日
里の家 (コキアカーニバル 2017)	みはらしエリア	平成 29 年 8 月 28 日～平成 29 年 11 月 6 日
記念の森 (コキアカーニバル 2017)	西口エリア	平成 29 年 9 月 19 日～平成 29 年 11 月 6 日
レイクサイドカフェ (コキアカーニバル 2017)	西口エリア	平成 29 年 9 月 19 日～平成 29 年 11 月 6 日
記念の森横広場 (コキアカーニバル 2017)	西口エリア	平成 29 年 10 月 7 日～平成 29 年 10 月 20 日
水のステージ周辺 (コキアカーニバル 2017)	西口エリア	平成 29 年 10 月 21 日～平成 29 年 10 月 22 日
水のステージ周辺 (COOKinJAPAN2017)	西口エリア	平成 29 年 9 月 14 日～平成 29 年 9 月 19 日
ひなの林 (常陸の手しごと市)	西口エリア	平成 29 年 10 月 5 日～平成 29 年 10 月 23 日

水のステージ周辺（ひたちなかフェスタ 2017）	西口エリア	平成 29 年 10 月 20 日～平成 29 年 10 月 22 日
中央口ゲート（茨城県産サツマイモ「紅はるか」PR）	プレジャーガーデンエリア	平成 29 年 10 月 24 日～平成 30 年 1 月 12 日
ぴよんぴよん橋横（リレーマラソン第 26 回国営ひたち海浜公園大会）	大草原エリア	平成 29 年 11 月 26 日
ディスクゴルフ 1 番ホール横（クラブ Jr カップ 2018）	大草原エリア	平成 30 年 1 月 13 日
そよかぜドーム横（ダブルス日本選手権 2018）	プレジャーガーデンエリア	平成 30 年 3 月 3 日～平成 30 年 3 月 4 日
中央口（フラワリング 2018）	プレジャーガーデンエリア	平成 30 年 3 月 5 日～平成 30 年 6 月 4 日
西口（フラワリング 2018）	西口エリア	平成 30 年 3 月 5 日～平成 30 年 6 月 4 日
中央芝生広場（フラワリング 2018）	プレジャーガーデンエリア	平成 30 年 3 月 5 日～平成 30 年 6 月 4 日
たまごの森交差点（フラワリング 2018）	西口エリア	平成 30 年 3 月 19 日～平成 30 年 6 月 4 日
バスケットコート前（フラワリング 2018）	西口エリア	平成 30 年 3 月 19 日～平成 30 年 6 月 4 日
みはらし広場（フラワリング 2018）	みはらしエリア	平成 30 年 3 月 19 日～平成 30 年 6 月 4 日
里の家（フラワリング 2018）	みはらしエリア	平成 30 年 3 月 19 日～平成 30 年 6 月 4 日
たまごの森入口（フラワリング 2018）	西口エリア	平成 30 年 4 月 7 日～平成 30 年 5 月 13 日
記念の森横広場（フラワリング 2018）	西口エリア	平成 30 年 4 月 14 日～平成 30 年 5 月 13 日
レイクサイドカフェ（フラワリング 2018）	西口エリア	平成 30 年 4 月 2 日～平成 30 年 5 月 21 日
記念の森（フラワリング 2018）	西口エリア	平成 30 年 4 月 2 日～平成 30 年 5 月 21 日

※開設期間は、平成 29 年度の実績を示す。

## 第 28 条 業務の内容

1. 施設等運営者は、次の各号に掲げる業務を行う。
  - 1) 飲食・物販施設の運営に関する事。
  - 2) 飲食・物販施設の維持管理に関する事。
  - 3) 飲食・物販施設利用に伴う苦情処理に関する事。
  - 4) 前各号に掲げる業務に付随するもの。

## 第 29 条 飲食・物販施設に係る管理運営要領の作成

施設等運営者は、本規定書第 1 編第 27 条に基づく管理運営要領を作成するにあたり、本規定書第 1 編で定められている事項のほか、以下を踏まえた管理運営要領を作成すること。

1. 安全衛生管理
  - 1) 衛生管理及び安全管理は、施設等運営者において全責任を負う。



- 2) 食品衛生法、消防法等の関係諸法令及び規則に基づき、安全衛生管理計画書及び緊急時連絡体制を定めて、監督職員に提出すること。また、安全衛生管理計画書作成にあたっては、十分な衛生管理及び安全管理等を行うとともに事故防止に努める。
- 3) 運営に当たる全職員を対象として、年1回の健康診断を実施し、検査の結果、異常ある者は、完全に回復したとの医師の診断が得られるまで職場復帰は認めないこと。  
その他、下痢を起こしているなど体調不良者は出勤させてはならない。
- 4) 法定点検等の結果については、遅滞なく監督職員に報告すること。
- 5) 施設利用者に満足していただけるよう、商品管理の徹底、消防設備の点検、身だしなみ等、常に清潔、快適かつ安全な状態に維持する。
- 6) 食中毒等の事故が発生したとき、又はその恐れがあるときは、速やかに必要な措置を取り、緊急時連絡体制に基づき、遅滞なく、書面等により監督職員に報告する。なお、食中毒等社会的な影響や人的影響等を伴うときは、関東地方整備局がマスコミ対応等を行うが、その際、関東地方整備局の求めに応じ施設等運営者は迅速かつ適切に協力しなければならない。また関東地方整備局が策定した事故等への対応計画、規定等がある場合は、それに則った対応を図ること。
- 7) 食中毒等により、施設利用者に対して、人的損害を及ぼした場合は、施設等運営者の責任において、その賠償を行う。

## 2. 施設利用上の注意

施設等運営者は、施設利用上の注意を策定し施設利用者に対し、看板等において注意を促す。

## 第30条 費用負担

飲食・物販施設運営に関わる一切の費用は、別に定めがある場合を除き、施設等運営者の負担である。

## 第31条 責任範囲の揭示

1. 本規定書第1編第9条の責任分担によるほか、次の各号に該当する場合は、関東地方整備局及び施設等運営者は、賠償責任を負わないものとし、その旨を施設利用者が分かるように看板等の揭示を行う。
  - 1) 天変地異、その他不可抗力による事故、及び管理上の責に帰することのできない事由によって生じた施設利用者の損害。
  - 2) 施設等運営者の過失に依らない損害。
2. 前号及び善良な管理者としての注意を怠らなかつたことを証明する場合を除き、施設等運営者はその損害を賠償すること。

## 第4章 自動販売機

### 第32条 総則

施設等運営者は、自動販売機の管理運営に際して、関係法令等を遵守し、施設利用者への快適なサービスの提供及び安全確保に努める。

### 第33条 施設の利用目的

自動販売機施設は、国営常陸海浜公園において飲食及び物販サービスを提供することを、施設の利用目的とする。

### 第34条 運営対象施設

設置箇所及び設置台数は施設等運営者の提案による。ただし、原則として設置箇所は下記の箇所とする。下記の箇所以外に新たに設置する場合は、関東地方整備局が指定した箇所（別添—54「自動販売機、コインロッカー」参照。）を基本に、関東地方整備局と協議するものとする。

#### ■（参考）設置箇所一覧（平成30年度実績）

<裁量施設>

設置箇所	設置する自動販売機の種別
1-1 西口駐車場	清涼飲料水
1-2 西口駐車場	清涼飲料水
1-3 西口駐車場	アイスクリーム
2-1 西口ゲート内（内）	アイスクリーム
2-2 西口ゲート内（内）	アイスクリーム
3-1 西口ゲート内（外）	清涼飲料水
3-2 西口ゲート内（外）	清涼飲料水
4-1 レイクサイドカフェ	清涼飲料水
4-2 レイクサイドカフェ	清涼飲料水
4-3 レイクサイドカフェ	清涼飲料水
4-4 レイクサイドカフェ	清涼飲料水
4-5 レイクサイドカフェ	清涼飲料水
4-6 レイクサイドカフェ	清涼飲料水
4-7 レイクサイドカフェ	アイスクリーム
5-1 平成の森	清涼飲料水
5-2 平成の森	清涼飲料水
5-3 平成の森	アイスクリーム
6-1 たまごの森トイレ	清涼飲料水
6-2 たまごの森トイレ	清涼飲料水
6-3 たまごの森トイレ	清涼飲料水
7-1 みはらしの丘	清涼飲料水
7-2 みはらしの丘	清涼飲料水
7-3 みはらしの丘	清涼飲料水
7-4 みはらしの丘	清涼飲料水
7-5 みはらしの丘	清涼飲料水
8-1 中央ゲート外休憩所	アイス
8-2 中央ゲート外休憩所	清涼飲料水
8-3 中央ゲート外休憩所	清涼飲料水
8-4 中央ゲート外休憩所	清涼飲料水
8-5 中央ゲート外休憩所	清涼飲料水
8-6 中央ゲート外休憩所	清涼飲料水
9-1 中央サイクルセンター前	清涼飲料水

設置箇所	設置する自動販売機の種別
9-2 中央サイクルセンター前	清涼飲料水
9-3 中央サイクルセンター前	清涼飲料水
9-4 中央サイクルセンター前	アイスクリーム
10-1 BMX管理棟	清涼飲料水
10-2 BMX管理棟	アイスクリーム
11-1 大草原便所前（パークゴルフ側）	清涼飲料水
11-2 大草原便所前（パークゴルフ側）	清涼飲料水
11-3 大草原便所前（パークゴルフ側）	アイスクリーム
12-1 大草原便所前（ディスクゴルフ側）	清涼飲料水
13-1 大草原便所前（B B G 広場側）	清涼飲料水
13-3 大草原便所前（B B Q 広場側）	アイスクリーム
14-1 大草原便所前（海浜駐車場側）	清涼飲料水
14-2 大草原便所前（海浜駐車場側）	清涼飲料水
15-1 バーベキュー広場	清涼飲料水
15-2 バーベキュー広場	清涼飲料水
15-3 バーベキュー広場	アイスクリーム
16-1 グリーン工房	清涼飲料水
17-1 グラスハウス	清涼飲料水
18-1 海浜あずまや	清涼飲料水
19-1 海浜口休憩所（内）	清涼飲料水
19-2 海浜口休憩所（内）	清涼飲料水
19-3 海浜口休憩所（外）	アイスクリーム
20-1 西口サイクルセンター	清涼飲料水
20-2 西口サイクルセンター	アイスクリーム
21-1 南口休憩所	清涼飲料水
21-2 南口休憩所	アイスクリーム
22-1 公園管理事務所	清涼飲料水
22-3 公園管理事務所	清涼飲料水
23-1 里の家	清涼飲料水
23-2 里の家	清涼飲料水
24-1 たまごの森休憩所	アイスクリーム
25-1 たまごの森休憩所	清涼飲料水
26-1 多目的広場トイレ	清涼飲料水
27-1 海浜口サイクルセンター	清涼飲料水

### 第35条 責任者の選任

施設等運営者は、自動販売機の運営にあたり、施設担当責任者を選任した上で、自動販売機の運営にあたらせる。

### 第36条 利用料金

自動販売機の利用料金は、周辺類似事例に基づき、市場価格に準じて定めること。

### 第37条 業務の内容

施設等運営者は、次の各号に掲げる業務を行う。

- 1) 自動販売機施設の運営に関すること。
- 2) 自動販売機施設の維持管理に関すること。
- 3) 前各号に掲げる業務に付随すること。

### 第38条 自動販売機施設に係る管理運営要領の作成

施設等運営者は、第1編共通規定書第27条に基づく管理運営要領を作成するにあたり、共通規定書で定められている事項のほか、以下を踏まえた管理運営要領を作成すること。

#### 1. 自動販売機の運営

- 1) 自動販売機で酒類の販売は行わないこと。
- 2) 自動販売機の大きさについては、指定の範囲内に設置できるものであること。
- 3) 施設等運営者は、施設利用者が安全かつ快適に施設を使用できるよう、安全面、衛生面、機能面及び景観に留意して適切な管理を行うこと。

#### 2. 自動販売機の維持管理

- 1) 商品管理、売上金回収・つり銭補充等の金銭管理など、自動販売機の維持管理については、施設等運営者又は再委託された業務受託者が行うこと。また、常に商品の賞味期限に注意するとともに、売り切れ商品がないよう努めること。
- 2) 自動販売機に併設して、原則として自動販売機1ヶ所に1個以上の割合で、選別回収タイプの回収ボックスを設置するとともに、施設等運営者の責任で適切に空き容器を回収・処分すること。
- 3) 自動販売機の清掃を実施するとともに、衛生管理及び感染症対策については、関係法令を遵守するとともに徹底を図ること。
- 4) 自動販売機を設置するにあたっては、据付面を十分に確認したうえで「安全設置」すること。

### 第39条 費用負担

1. 自動販売機運営に関わる一切の費用は、施設等運営者の負担とする。
2. 自動販売機の商品の補充、売上金回収等に要する経費、自動販売機周辺に設置する回収ボックスの設置及び空き容器回収に要する費用は、施設等運営者の負担とする。  
その他園内のごみ箱についても、空き容器等の発生量に応じて、維持管理業務受託者との間で、応分の費用負担を行う。その際、事前に監督職員と協議の上、費用分担ルール及び費用分担結果の監督職員との確認方法について協議し、決定すること。なお、費用分担の確認方法に基づき、監督職員及び維持管理業務受託者と確認を行った上で、費用分担を行うこと。
3. 自動販売機の設置に伴う電気・排水工事の追加工事を必要とする場合はそれに要する経費は、施設等運営者の負担とする。
4. その他、本業務を実施するために必要な備品等についても、施設等運営者の負担で準備すること。但し、施設等運営者は、業務が完了する場合（継続して契約した場合は除く）又は、契約が解除された場合、速やかに管理物件を原状に回復して、関東地方整備局に引き渡すこととなることとなること、さらには、原状回復する際に残存価値が残される場合であっても、関東地方整備局に対し施設等運営者の施設の買い取り等を請求することを禁じていることを踏まえ、施設等運営者の一切の責任のもとで機器・設備等を持ち込む。
5. 施設利用者の不適切な使用により、関連施設・設備、備品等を破損または紛失した場合は、原則施設利用者責任として、修理費または施設等運営者が定める損害料を徴収する。

### 第40条 その他留意事項

1. 自動販売機の設置に関する必要な手続きは、施設等運営者が行うこと。

2. 自動販売機の設置にあたっては、事前に監督職員と協議し、必要な手続きを実施したうえで設置すること。

## 第5章 コインロッカー

### 第41条 総則

施設等運営者は、コインロッカーの管理運営に際して、関係法令等を遵守し、施設利用者への快適なサービスの提供及び安全確保に努める。

### 第42条 施設の利用目的

コインロッカー施設は、国営常陸海浜公園において多様な公園利用者サービスを提供することを、施設の利用目的とする。

### 第43条 運営対象施設

設置箇所及び設置台数は施設等運営者の提案による。ただし、設置箇所は原則として下記の箇所とする。下記の箇所以外に新たに設置する場合は、関東地方整備局が指定した箇所（別添一54「自動販売機、コインロッカー」参照。）を基本に、関東地方整備局と協議するものとする。

#### ■（参考）設置箇所一覧 参考；平成30年度実績

<裁量施設>

施設名称	コインロッカー
1 海浜ロゲート	3台(24口)
2 南口サイクルセンター	3台(30口)
3 西口サイクルセンター	3台(28口)
4 BMX管理棟	3台(28口)
5 西口翼のゲート	5台(22口)
6 大草原エリア	1台(10口)
7 海浜口サイクルセンター	1台(8口)

### 第44条 責任者の選任

施設等運営者は、コインロッカーの運営にあたり、施設担当責任者を選任した上で、コインロッカーの運営にあたらせる。

### 第45条 利用料金

販売価格は、以下に示す現行料金を参考に、周辺類似事例に基づき、市場価格に準じて定めること。

#### ■（参考）現行利用料金一覧

施設名称	利用料金	備考
コインロッカー	小・中型 200円	1回、1日
	大型 300円	1回、1日

### 第46条 業務の内容

1. 施設等運営者は、次の各号に掲げる業務を行う。
  - 1) コインロッカー施設の運営に関する事。
  - 2) コインロッカー施設の維持管理に関する事。
  - 3) 前各号に掲げる業務に付随するもの。

#### 第47条 コインロッカー施設に係る管理運営要領の作成

施設等運営者は、第1編共通規定書第27条に基づく管理運営要領を作成するにあたり、共通規定書で定められている事項のほか、以下を踏まえた管理運営要領を作成すること。

##### 1. コインロッカーの運営

1) 施設等運営者は、施設利用者が安全かつ快適に施設を使用できるよう、安全面、衛生面、機能面及び景観に留意して適切な管理を行うこと。

##### 2. 自動販売機の維持管理

1) 商品管理、売上金回収・つり銭補充等の金銭管理など、コインロッカーの維持管理については、施設等運営者が行うこと。

2) コインロッカーの清掃を実施するとともに、衛生管理については、関係法令を遵守するとともに徹底を図ること。

3) コインロッカーを設置するにあたっては、据付面を十分に確認した上で「安全設置」すること。

#### 第48条 費用負担

1. コインロッカー運営に関わる一切の費用は、施設等運営者の負担とする。

2. コインロッカーの売上金回収等に要する経費は、施設等運営者の負担とする。

3. その他、本業務を実施するために必要な備品等についても、施設等運営者の負担で準備すること。但し、施設等運営者は、業務が完了する場合（継続して契約した場合は除く）又は、契約が解除された場合、速やかに管理物件を原状に回復して、関東地方整備局に引き渡すこととなることとなること、さらには、原状回復する際に残存価値が残される場合であっても、関東地方整備局に対し施設等運営者の施設の買い取り等を請求することを禁じていることを踏まえ、施設等運営者の一切の責任のもとで機器・設備等を持ち込むこととする。

4. 施設利用者の不適切な使用により、関連施設・設備、備品等を破損または紛失した場合は、原則施設利用者責任として、修理費または施設等運営者が定める損害料を徴収する。

#### 第49条 その他留意事項

1. コインロッカーの設置に関する必要な手続きは、施設等運営者が行うこと。

2. コインロッカーの設置にあたっては、事前に監督職員と協議し、必要な手続きを実施した上で設置すること。

3. コインロッカーを第三者に譲渡又は貸与してはならないこと。

4. 忘れ物等残存物の発見をしたときは、所定の手続きを行い、できる限りの便宜をはかること。

## 第6章 大規模花修景

### 第50条 総則

施設等運営者は、収益事業で行う大規模花修景の管理運営に際して、関係法令等を遵守し、施設利用者への快適なサービスの提供及び安全確保に努めるものとする。

### 第51条 施設の利用目的

大規模花修景は、みはらしの丘等を利用したスケール感あふれる花修景を主体として、全園において公園利用者に魅力あるサービスを提供するイベントである。

### 第52条 本事業のしくみ

花の見頃期間を対象に入園料の徴収と同時に参加料を徴収し、実施期間（参加料徴収期間）外を含む必要な期間において、運営対象施設における播種(耕耘、土壌改良を含む)～刈り取りまでの植物管理、実施期間において、花修景や繁忙期対策等の維持管理、清掃、運営管理の一切及び第57条に規定する繁忙期対策、全園を対象とした行催事や自主事業による臨時売店の開設等を行い、徴収した参加料を花修景や繁忙期対策等に充当し行う事業である。

### 第53条 運営対象施設及び対象植物

運営対象施設は次のとおりとする。なお、許可範囲に関しては別途指示する。(別添一51「収益施設運営対象区域図」参照。)

参加料の対象植物は、春期における、みはらしの丘、みはらしの里、チューリップガーデンエリア内の植物を対象とする。

大規模花修景における植物はネモフィラ、レンゲ、ナノハナ、チューリップを想定しているが、種類や種類毎の作付面積など詳細については、監督職員と協議するものとする。

#### ■運営対象施設一覧

##### <必須施設>

施設名称	施設規模	備考
大規模花修景	59,887 m <sup>2</sup> (参考：平成29年度 の実績作付面積)	※内訳 ネモフィラ：35,688 m <sup>2</sup> ナノハナ・レンゲ：7,899 m <sup>2</sup> チューリップ：16,300 m <sup>2</sup>
行催事	(裁量)	全園を対象とした行催事を実施すること。

##### <付帯施設>

施設名称	施設規模	備考
仮設トイレ(設置～撤去)	23基(H29)	
臨時券売機(販売窓口)(設置～撤去)	12口(H29)	

※行催事や臨時売店については事業者の裁量により自主事業を組合せ適宜行うものとするが、計画にあたっては監督職員と協議するものとする。

### 第54条 責任者の選任

施設等運営者は、施設担当責任者を選任した上で大規模花修景イベントの管理運営にあたらせる。



## 第55条 運営日時及び実施期間（参加料徴収期間）

1. 施設等運営日は、原則として本公園の開園日とするが、開園時間、閉園時間については施設等運営者の提案による。
2. 大規模花修景の実施期間（参加料徴収期間）は、花の見頃となる4月中旬～5月上旬の20日間程度を想定する。なお、想定期間以外のコキアのライトアップやコキアの見頃などについても、監督職員との協議により承諾を得たうえで実施を適用できる。
3. 参加料の対象とする植物や期間を変更する場合は、監督職員と協議の上決定する。

## 第56条 参加料

参加料は、収益施設の継続的運営が可能な料金設定とすること。

なお、下記料金を上限とするが、消費税改定等、外部要因等により価格に関して変更を希望する場合は、事前に監督職員と協議を行い、その結果に基づき変更した管理運営要領を監督職員に提出し、承諾を得るものとする。

### ■参加料一覧<関東地方整備局の指定する上限料金>

区分	大人 (15歳以上65歳未満の者)	シルバー (65歳以上の者)	小人 (小・中学生)
個人（1回）	250円以下	250円以下	設定しない
団体（1回）	250円以下	250円以下	設定しない

※期間限定：原則として、以下のとおり参加料を徴収する期間を設けることとし、各年度の日付は20日前までに監督職員と協議し設定する。

・春の花修景期間：4月中旬～5月上旬【期間中20日間程度】

※参加料の料金設定は、上記金額を上限とし、事業者の裁量により設定する。

※上記参加料を入園料と合算して徴収することとし、通常の入園料に相当する料金は、国庫に充当するものとする。

※年間パスポート利用者の上記参加料の適用は事業者の裁量により設定する。

## 第57条 業務の内容

1. 施設等運営者は、次の各号に掲げる業務を行う。
  - 1) 大規模花修景の運営に関すること。
  - 2) 大規模花修景の維持管理に関すること。
  - 3) 大規模花修景の安全管理に関すること。
  - 4) 大規模花修景における繁忙期対策に関する下記事項。
    - ・仮設トイレの設置～撤去
      - \*平成29年度実績：3ヶ所23基（駐車場内を除く）
    - ・実施期間中の発券改札業務及び臨時券売所の設置～撤去。
      - \*平成29年度実績：5棟、12窓口（団体対応含む）
    - ・参加料徴収に伴う券売機の変更に関すること。

- ・実施期間中に運営維持管理事業者が行う特別巡視又は誘導員等の増員に関するもの。
  - 5) 大規模花修景における全園を対象とした行催事や臨時売店に関すること
  - 6) 実施期間中の実施状況把握及びモニタリングに関すること。なお、実施結果については分析・評価を行い、監督職員に報告すると共に、翌年度業務に反映するものとする。
  - 7) 前各号に掲げる業務に付随するもの。
- ※対象とする業務以外については、運営維持管理業務にて行う。

## 第58条 大規模花修景に係る管理運営要領の作成

施設等運営者は、本規定書第1編第27条に基づく管理運営要領を作成するにあたり、本規定書第1編で定められている事項のほか、以下を踏まえた管理運営要領を作成すること。

### 1. 大規模花修景の運営

- 1) 実施期間、実施時間、実施方法、実施範囲、対象植物、参加料等に関する施設利用者に対する告知、広報の内容、方法等。
- 2) 実施期間中の運営サービス等の体制、内容等。
- 3) 実施期間中の行催事の運営
- 4) 施設利用者からの苦情、疑義等への対応方策。
- 5) 実施期間中の実施状況把握及びモニタリングに関する方法。

### 2. 繁忙期の対応

- 1) 公園利用者へのサービス向上のため仮設トイレの設置撤去
- 2) 実施期間中に運営維持管理事業者が行う特別巡視又は誘導員等の増員に関する負担。

### 3. 植物管理

- 1) 運営対象施設における播種(耕耘、土壌改良を含む)～刈り取りまでを大規模花修景の植物管理として行うこと。なお、実施に当たっては、別紙—9「H31-35 国営常陸海浜公園運営維持管理業務 個別仕様書(植物管理)」に準じて実施するものとするが、「絶景」を創出するスケール感あふれる花修景に留意すること。
- 2) 参加料の対象植物の植栽面積(株数等の規模)を明らかにすること。

### 4. 安全管理

- 1) 施設等運営者は、施設利用者の安全に万全の注意を払い、安全管理を行う。
- 2) やむを得ず、大規模花修景の全部又は一部を休止・閉鎖・変更する際は公園利用者及び施設利用者への的確に告知すると共に監督職員に報告する。
- 3) 施設等運営者は、施設利用者の安全確保、施設状況の把握、及び施設利用案内等を行うため、適宜状況把握を実施するものとする。また、事件、事故または災害等緊急時対応、不審物の有無確認や拾得物への対処、清掃状況の点検等も併せて行う。

### 5. 緊急時の対応

災害や事件、事故等が発生した際には、本規定書第1編第4章安全衛生管理を参照し対応する。

### 6. 施設利用上の注意事項

施設等運営者は、施設利用上の注意を策定し施設利用者に対し、少なくとも以下の各号について看板等において注意を促す。

- 1) 花畑への立入禁止

- 2) 採取の禁止
- 3) 危険生物（ハチなど）への注意喚起
- 4) 開園時間内における主な維持管理作業の実施予定
- 5) その他、施設等運営者の業務又は他の施設利用者の妨げになるような行為はしないこと。

## 第59条 費用負担

1. 大規模花修景の管理、運営に関わる一切の費用は、別に定めがある場合を除き、施設等運営者の負担である。
2. 大規模花修景の運営に係る費用は、下記の通りとする。
  - ・ 許可区域の植物管理
  - ・ 花畑への立入防止措置
  - ・ 実施期間中の仮設トイレ（設置～撤去）
  - ・ 仮設看板の設置撤去
  - ・ 実施期間中の発券及び改札業務
  - ・ 臨時券売所（設置～撤去）
  - ・ 実施期間中に運営維持管理事業者が行う特別巡視又は誘導員等の増員に関する負担。
  - ・ 実施期間中の収益事業又は自主事業において行う全園を対象とした行催事や臨時売店等
  - ・ 入園料と同時に参加料を徴収することに関する広報
  - ・ 参加料徴収に伴う券売機の変更にすること。
  - ・ 実施期間中における実施状況把握及びモニタリングにすること。

上記以外の費用については、維持管理業務受託者が負担する。

なお、許可区域の植物管理は、平成 31～32 年度は委託費により前年度（H28-31 業務期間）に作付けされた土地を関東地方整備局から借受け、平成 35 年度は、施設等運営者の負担により平成 31～32 年度に借受けた作付け面積以上の作付けを行い、関東地方整備局に返却を行うものとする。

3. 天候不順による対象植物の生育不良、または大規模な自然災害など事業者の瑕疵に帰することができない事由により、参加料徴収を徴収する実施期間の設定が出来ない場合（または出来ないと予測される場合）は、調査職員と費用負担について協議することができる。

## 第60条 責任範囲の揭示

1. 本規定書第1編第9条の責任分担によるほか、次の各号に該当する場合は、関東地方整備局及び施設等運営者は、賠償責任を負わないものとし、その旨を施設利用者が分かるように看板等の揭示を行う。
  - 1) 天変地異、その他不可抗力による事故、及び管理上の責に帰することのできない事由によって生じた施設利用者の損害。
2. 前号及び善良な管理者としての注意を怠らなかったことを証明する場合を除き、施設等運営者はその損害を賠償すること。
3. 施設等運営者の過失等が原因で、施設を損傷し又は滅失した場合、施設等運営者がその損害を賠償すること。

## 第7章 自主事業における行催事等

### 第61条 自主事業における行催事等

1. 施設等運営者は、公園の利便性や魅力をより一層高めるため、独立採算により、自主事業（広報も含む）を行うことができる。
2. 行催事を開催する場合は、本公園の利用増につながる各種行催事の主催、共催等も可能とする
3. 自主事業の内容については、本公園利用に相応しくない場合、その実施を認めない場合がある。このため施設等運営者は、事前に監督職員と協議を行うこと。
4. 自主事業の実施場所については、公園の供用区域（一部公園予定区域含む）とする。ただし、別添－23「公園利用重点調整区域」に示す範囲は、現況収益施設等の配置及び公園利用者の行動阻害の観点から特に必要と認められるもの以外は、原則、都市公園法第5条、第6条及び第12条の許可ができないので、事前に調査員と協議する。
5. 施設等運営者は、開園時間外に、独立採算にて自主事業を行うことができる。ただし、入園料の取り扱いについては事前に監督職員と協議を行うこと。
6. 施設等運営者は、自主事業の実施にあたり、都市公園法（昭和31年法律第79号）第5条、第6条又は第12条に基づく許可を得る必要がある場合、申請書を監督職員に提出して許可を受けなければならない。ただし、都市公園法第12条第1項第2号に掲げる行為の許可については、施設等運営者の申請に限り、自主事業の内容を「業務計画書」に記載することにより、年間を通して一括申請を行うことができる。
7. 施設等運営者は、自主事業の実施にあたり、都市公園法施行令（昭和31年政令第290号）第20条に基づき、施設使用料または建物使用料及び土地使用料を納めることが必要となる場合がある。ただし、公共性の高い行催事を国や地方公共団体との共催により行う場合、施設使用料または建物使用料及び土地使用料が不要となる場合がある。
8. 施設等運営者は、自主事業の実施にあたり、都市公園法施行令第20条に基づく都市公園法第5条又は第6条の許可を受けた範囲の維持管理にかかる費用（水道、電気料金を含む）を負担する。
9. 施設等運営者は、自主事業の実施にあたり、協賛企業から協賛金を募り、実施費用に当てることができる。なお、この場合、以下の点に留意すること。
  - 1) 施設等運営者は、事前に関東地方整備局の承諾を得た上で、自主事業の実施場所及び各ゲートに協賛企業の名称等の表示等を行うことができる（はり紙、はり札等、広告旗、立看板等、広告幕及びアドバルーンへの協賛企業名の表示。）。この場合、茨城県屋外広告物条例等、関係法令等を遵守すること。
  - 2) 施設等運営者は、事前に監督職員の承諾を得た上で、協賛企業に自己の協賛内容を広報宣伝させることができる。
  - 3) 施設等運営者は、事前に監督職員の承諾を得た上で、自らが作成する自主事業に関するポスター・パンフレット・スタッフジャンパー等に、協賛企業の名称等を表示させることができる。
10. 施設等運営者は、監督職員が自主事業に関する収支状況等の報告を求めた場合には、それに応じなければならない。
11. 自主事業の実施に際しては、園内外に生息・生育する貴重種に影響を与えないように十分に配慮しなければならない。

## 従来の実施状況に関する情報の開示

## 【国営常陸海浜公園】

1 従来の実施に要した経費			(単位：千円)		
			平成 27 年度	平成 28 年度	平成 29 年度
	人件費	常勤職員			
		非常勤職員			
	物件費				
	委託費等	委託費定額部分	565,845,120	634,421,549	642,282,895
		成果報酬等			
		旅費その他			
計 (a)					
参考値 (b)	減価償却費				
	退職給付費用				
	間接部門費				
(a) + (b)					
(注意事項)					
<ul style="list-style-type: none"> <li>・ 委託費定額部分の内訳は以下のとおりである。</li> <li>・ 業務毎の委託費は精算報告書(別紙 12)を参照</li> </ul>					

## 2 従来の実施に要した人員

(単位：人)

	平成 27 年度	平成 28 年度	平成 29 年度
常勤職員	0	0	0
非常勤職員	0	0	0

(平成 31 年度の業務従事者に求められる知識・経験等)

- 知識、経験に関する要件
  - ・同種又は類似業務の経験
- 技術力に関する要件
  - 植物管理業務責任者
    - ・1級造園施工管理技士

(過去の業務従事者に求められる知識・経験等)

- ・業務実施の際、従事者に求められる知識・経験等は以下の通りであった。(平成28年度)
- 知識、経験に関する要件

	①本業務全体の計画立案及びマネジメント業務の業務責任者(総括責任者)	②企画運営管理業務の業務責任者	③施設・設備維持管理業務の業務責任者	④植物管理業務の業務責任者	⑤収益施設等管理運営業務の業務責任者
業務の経験※1	下記に示す同種又は類似業務(平成12年度以降に完了した履行期間が概ね12ヶ月以上の業務に限る)の経験を有すること(申請書類提出時において実施中の業務にあっては、平成28年3月31日までに完了するもの)	下記の1)~2)のいずれかを対象とした企画運営管理業務に関する業務(本実施要項1.2.2参照)の実績を有し、かつ、下記の7)~9)のいずれかの経験を有すること	下記の1)~2)のいずれかを対象とした施設・設備維持管理業務(本実施要項1.2.3参照)に関する業務の実績を有し、かつ、施設・設備維持管理業務に関する下記のエ)又はハ)のいずれかの経験を有すること	下記の1)~2)のいずれかを対象とした植物管理業務(本実施要項1.2.4参照)に関する業務の実績を有し、かつ、植物管理業務に関する下記のエ)又はハ)のいずれかの経験を有すること	下記の1)~2)のいずれかを対象とした収益施設等管理運営業務(本実施要項1.2.5参照)に関する業務の実績(収益施設のうち、いずれか1種類以上の運営を行った実績)を有し、かつ、収益施設等管理運営業務に関する下記のエ)又はハ)のいずれかの経験を有すること
	1)都市公園の種別として、総合公園以上(総合公園、運動公園、広域公園及び国営公園) 2)レクリエーション施設※4又は観光・商業施設※5で、2ha以上の園地管理※6を行っている施設				
	ア)延べ2年以上の総括責任者※2の経験 イ)延べ3年以上の業務責任者※3の経験 ウ)総括責任者※2または業務責任者※3の経験を有し、かつ技術士(建設部門：都市及び地方計画)または技術士(総合技術監理部門：建設)の資格を有する者		エ)延べ2年以上の業務責任者※3の経験 ハ)延べ3年以上の業務経験		
類似業務の経験	下記の4)~5)のいずれかを対象とした業務全体の計画立案及びマネジメント業務(本実施要項1.2.1参照)の実績を有し、かつ、下記の7)~9)のいずれかの経験を有すること又は、下記の3)~5)のいずれかを対象とした業務全体の計画立案及びマネジメント業務、企画運営管理業務、施設・設備維持管理業務、植物管理業務、収益施設等管理運営業務(本実施要項1.2.1(1)、(2)、1.2.2~1.2.4参照)のいずれかに関する業務の実績を有し、かつ計画立案及びマネジメント業務、企画運営管理業務、施設・設備維持管理業務、植物管理業務、収益施設等管理運営業務のいずれかに関する下記のイ)又はウ)のいずれかの経験を有すること	下記の4)~5)のいずれかを対象とした企画運営管理業務(本実施要項1.2.2参照)に関する業務の実績を有し、かつ、企画運営管理業務に関する下記のエ)又はハ)のいずれかの経験を有すること	下記の4)~5)のいずれかを対象とした施設・設備維持管理業務(本実施要項1.2.3参照)に関する業務の実績を有し、かつ、施設・設備維持管理業務に関する下記のエ)又はハ)のいずれかの経験を有すること	下記の4)~5)のいずれかを対象とした植物管理業務(本実施要項1.2.4参照)の実績を有し、かつ、植物管理業務に関する下記のエ)又はハ)のいずれかの経験を有すること	下記の4)~5)のいずれかを対象とした収益施設等管理運営業務(本実施要項1.2.5参照)に関する業務の実績(収益施設のうち、いずれか1種類以上の運営を行った実績)を有し、かつ、収益施設等管理運営業務に関する下記のエ)又はハ)のいずれかの経験を有すること

※1:業務実績は、契約書等により実施が確認できるものに限る。(共同体での実績の場合は、当該配置予定者が実施した業務のみが実績となる。)

※2:総括責任者とは、複数の業務分野について全体的に総括する立場の者をいう。収益施設等管理運営業務を行う場合及び収益施設等管理運営業務責任者と兼務する場合、収益施設等管理運営業務とそれ以外の業務との従事割合等を明確に区分し、収益施設等管理運営業務への委託費の支出は認めない。

※3:業務責任者とは、個別業務の責任者をいう。収益施設等管理運営業務責任者と兼務する場合、収益施設等管理運営業務とそれ以外の業務との従事割合等を明確に区分し、収益施設等管理運営業務への委託費の支出は認めない。なお、複数の業務分野について全体的に総括する立場の者を補佐する者の経験は、業務責任者の経験とみなす。

※4:レクリエーション施設：主に屋外において、都市公園法の公園施設と同様な施設の構成により不特定多数の利用者へ有料でサービスを提供しているもの(例：遊園地、動物園、植物園、水族館、牧場、テーマパーク、ゴルフ場等)

※5:観光・商業施設：宿泊、ツアーガイド、物品販売など多様なサービスを一元的に不特定多数の利用者へ有料で提供しているもの(例：大規模ホテル、複合ショッピングセンター等)

※6:園地：屋外において年間を通して植物と空地が一体となり、それらの利用・鑑賞を目的として広く一般に周知されているとともに、適切かつ計画的な維持管理がなされている現存する園地。(移動可能なプランター等の植物管理は含まない。)

※7:専任とは、他の工事及び業務等に係る職務を兼務せず、常時継続的に当該業務に係る職務にのみ従事していることをいう。ただし、契約の締結後、業務を開始するまでの期間(準備期間)は専任を要しない。

2. 技術力に関する要件

○植物管理業務責任者

・1級造園施工管理技士

(業務の繁閑の状況とその対応)

なし

(注記事項)

- ・ 運営維持管理業務の人員のみ(収益施設等管理運営業務に係る人員はのぞく)。
- ・ 平成 26 年度では受託者の職員○名、臨時職員○名、平成 27 年度(4 月、5 月)では受託者の職員○名、平成 28 年度(6 月～3 月)では、受託者の職員○名、臨時職員○名、平成 29 年度では受託者の職員○名、臨時職員○名が従事していた。
- ・ 大規模イベント時や繁忙期には、臨時でアルバイト等を募集している。
- ・ 従事者に求める知識や技術は、平成 28 年度時の資格要件である。

3 従来の実施に要した施設及び設備 (受託者に対して供与した施設・設備)

「別紙-1 主要公園施設一覧」、「別紙-2 主要建築物一覧」、「別紙-2 1 提供施設一覧表」及び「別紙-4 5 建物及び工作物に係る修繕履歴」を参照

(注記事項)

- ・ 運営維持施設設備管理業務の施設・設備のみ(収益施設等管理運営業務に係る施設・設備は除く)。

#### 4 従来の実施における目的の達成の程度

■年間指標		平成 27 年度		平成 28 年度		平成 29 年度			
		目標・計画	実績	目標・計画	実績	目標・計画	実績		
年間公園利用者数 <sup>※1</sup>	年間（人）	1,500,000	1,894,416	1,317,195	1,829,664	1,317,195	2,023,975		
「非常に満足」の回答比率	公園の運営「非常に満足」 <sup>※2</sup>	31.0%	27.0%	27.6%以上	29.6%	27.6%以上	29.9%		
	花「非常に満足」 <sup>※3</sup>	41.0%	32.0%	37.0%以上	39.4%	37.0%以上	39.6%		
利用プログラムの開催 <sup>※4</sup>	件数（回）	157 以上	264	230 以上	271	230 以上	272		
	参加人数（人）	1,120,500 以上	2,327,775	1,602,916 以上	2,207,446	1,602,916 以上	2,445,939		
マスコミによる報道件数 <sup>※5</sup> （件）		770 以上	1,026	966 以上	1,069	966 以上	1,184		
ホームページの総アクセス件数（件）		1,105,500 以上	5,559,824	2,224,234 以上	5,315,780	2,224,234 以上	7,048,806		
■四半期指標		平成 27 年度							
		4～6 月		7～9 月		10～12 月		1～3 月	
		目標 計画	実績	目標 計画	実績	目標 計画	実績	目標 計画	実績
年間公園利用者数 <sup>※1</sup>	四半期（人）	620,000	907,467	400,000	548,404	340,000	511,287	140,000	169,510
「非常に満足」の回答比率	公園の運営「非常に満足」 <sup>※2</sup>	30.0%	27.8%	33.0%	31.0%	30.0%	22.3%	33.0%	26.8%
	花「非常に満足」 <sup>※3</sup>	40.0%	36.8%	40.0%	35.8%	45.0%	26.9%	40.0%	28.5%
		平成 28 年度							
		4～6 月		7～9 月		10～12 月		1～3 月	
		目標 計画	実績	目標 計画	実績	目標 計画	実績	目標 計画	実績
年間公園利用者数 <sup>※1</sup>	四半期（人）	619,356	866,990	231,802	254,719	321,221	530,581	144,817	177,374
「非常に満足」の回答比率	公園の運営「非常に満足」 <sup>※2</sup>	25.0% 以上	26.7%	31.3% 以上	32.7%	25.7% 以上	26.9%	28.3% 以上	32.1%
	花「非常に満足」 <sup>※3</sup>	42.7% 以上	44.6%	38.3% 以上	34.7%	36.3% 以上	41.7%	30.0% 以上	36.4%
		平成 29 年度							
		4～6 月		7～9 月		10～12 月		1～3 月	
		目標 計画	実績	目標 計画	実績	目標 計画	実績	目標 計画	実績
年間公園利用者数 <sup>※1</sup>	四半期（人）	619,356	1,147,410	231,802	310,426	321,221	394,013	144,817	172,126
「非常に満足」の回答比率	公園の運営「非常に満足」 <sup>※2</sup>	25.0% 以上	31.0%	31.3% 以上	34.2%	25.7% 以上	21.0%	28.3% 以上	33.3%
	花「非常に満足」 <sup>※3</sup>	42.7% 以上	47.6%	38.3% 以上	42.5%	36.3% 以上	33.5%	30.0% 以上	34.7%
		平成 30 年度							
		4 月		7～9 月		10～12 月		1～3 月	
		目標 計画	実績	目標 計画	実績	目標 計画	実績	目標 計画	実績
年間公園利用者数 <sup>※1</sup>	四半期（人）								
「非常に満足」の回答比率	公園の運営「非常に満足」 <sup>※2</sup>								
	花「非常に満足」 <sup>※3</sup>								



(注記事項)

1. (指標の意義、選定根拠)

運営管理の基本方針に基づいた公園の管理運営による効果を客観的に評価するための指標。  
運営管理の重点事項を選定している。

2. (目標値・計画値の設定根拠)

現在は設定しない。

3. (実績の計算・把握の方法)

実施要項1.3.4.モニタリング方法による。

受託者からの管理月報及び公園の利用に関するアンケート調査より。

4. 表中の注記は以下のとおり。

※1: 公園利用者数の集計方法は別紙-13「公園利用者数(団体、パスポート含む)」による。ただし、イベント「ROCK IN JAPAN」の参加者数は除く(平成27年度は同イベントの参加者数を含めて評価。)

※2: 年間及び四半期毎の「公園の利用に関するアンケート調査」(別紙-14)のQ10で公園特性を生かした植物管理及び料金に関する項目を除く関東地方整備局が指定する設問。具体的には、「②花や植物の管理状態の良さ、美しさ」「⑩入園料金」「⑪利用料金(レンタル料金、参加費)」を除く全ての設問における「非常に満足」の回答比率の平均値。

※3: 年間及び四半期毎の「公園の利用に関するアンケート調査」(別紙-14)のQ10の「②花や植物の管理状態の良さ、美しさ」における「非常に満足」の回答比率の平均値。

※4: 利用プログラムとは、10人程度以上の公園利用者が参加する利用プログラム(イベント・行事から構成される行催事含む)のうち、事業者が主催する都市緑化系、自然環境系、スポーツ系、文化系、季節系・利用プログラム(ただし、ボランティア関連、持込イベント、企画展示、震災関連、記念行事のものを除く。)をいう。過去の実績は別紙-15「行催事一覧」を参照のこと。

※5: マスコミ報道件数の目標とは、以下のそれぞれの件数と合計件数。

委託費による有料広告等についてはカウントできないが、委託費によらない自主事業等による有料広告等はカウントできるものとする。

・テレビ(NHK・民放)・ラジオ(AM、FM)の放送件数で、1番組につき1カウントとする。

・一般社団法人日本新聞協会加盟の新聞・販売や配布エリアがひたちなか市域を超える範囲の雑誌・情報誌への紙面掲載件数で、新聞については1紙/回につき1カウントとし、雑誌・情報誌については、1冊/回につき1カウントとする。但しホームページ等インターネット記事掲載は除く。

・事件、事故等の報道件数は除く。

## 5 従来の実施方法等

従来の実施方法

- ・業務区分表参照

(事業の目的を達成する観点から重視している事項)

- ・地域特性を生かした植物管理、多様な利用プログラムの提供、情報の受発信の充実を一元的に検討し、利用者数および満足度を目標としている。

(注記事項)

- ・「別紙-13 公園利用者数」、「別紙-14 公園利用に関するアンケート」、「別紙-15 行事一覧」、「別紙-16 マスコミ等による報道件数」、「別紙-18 ホームページ総アクセス件数」

【業務区分表】

	業務内容	業務細目	民間競争入札(25年度以降)			備考 (作業時期・頻度・条件等)
			国土交通省	A(受託者)	A以外の業者	
国営常陸海浜公園運営維持管理業務	①本業務全体のマネジメント及び企画立案業務	マネジメント		○		通年
		企画運営管理		○		通年
	②施設・設備維持管理業務	維持修繕・保守点検		○		通年
		清掃		○		通年
	③植物管理業務	植物管理		○		通年
	④収益施設等管理運営業務	収益施設運営		○		通年
		自主事業		○		通年

## 精 算 報 告 書

【H25-27国営常陸海浜公園運営維持管理業務（平成27年度）】  
 [平成27年4月1日～平成28年3月31日]

(単位:円)

項	目	予定経費 (A)	支出額 (B)	過不足額 (C)=(A)-(B)	増減率 (D)=(B)/(A)
植物管理		151,328,177	168,432,205	▲ 17,104,028	111.3%
	芝生管理工	19,052,255	11,279,500	7,772,755	
	中低木管理工	12,923,296	8,926,150	3,997,146	
	バラ園管理工	6,658,509	7,858,440	▲ 1,199,931	
	高木管理工	4,674,261	3,305,100	1,369,161	
	林地管理工	9,705,673	24,670,700	▲ 14,965,027	
	草地管理工	4,575,949	5,290,100	▲ 714,151	
	花壇管理工	8,977,417	9,542,236	▲ 564,819	
	花畑管理工	34,835,585	55,138,501	▲ 20,302,916	
	草花管理工	45,283,063	36,705,078	8,577,985	
	特殊管理工	4,642,169	5,716,400	▲ 1,074,231	
建物管理		6,589,948	5,671,379	918,569	86.1%
	建物設備維持修繕工	6,589,948	5,671,379	918,569	
工作物管理		25,313,456	20,712,749	4,600,707	81.8%
	工作物維持修繕工	13,006,196	11,121,143	1,885,053	
	設備維持修繕工	12,307,260	9,591,606	2,715,654	
清 掃		30,453,386	26,485,335	3,968,051	87.0%
	建物清掃工	6,041,046	11,284,560	▲ 5,243,514	
	工作物清掃工	13,268,868	6,128,000	7,140,868	
	園内清掃工	9,878,510	5,751,390	4,127,120	
	清掃資材購入工	1,264,962	3,321,385	▲ 2,056,423	
運営管理		150,489,972	155,011,486	▲ 4,521,514	103.0%
	利用者指導工	93,724,413	103,055,863	▲ 9,331,450	
	出改札等補助	65,772,210	77,286,984	▲ 11,514,774	
	巡視・警備	27,952,203	25,768,879	2,183,324	
	自動車等維持修繕工	4,221,650	4,410,715	▲ 189,065	
	広報宣伝	52,543,909	47,544,908	4,999,001	
	広報宣伝費	26,138,000	24,340,373	1,797,627	
	HP維持管理費	2,862,000	1,479,500	1,382,500	
	行事催事費	23,543,909	21,725,035	1,818,874	
公園管理		87,010,334	99,987,453	▲ 12,977,119	114.9%
	人 件 費	74,503,000	89,236,718	▲ 14,733,718	
	旅 費	178,959	116,164	62,795	
	庁 費	12,328,375	10,634,571	1,693,804	
業務費計		451,185,273	476,300,607	▲ 25,115,334	105.6%
一般管理費		45,118,480	47,630,060	▲ 2,511,580	105.6%
消 費 税		39,704,300	41,914,453	▲ 2,210,153	
合 計		536,008,053	565,845,120	▲ 29,837,067	105.6%

## 【H28年度】

## 精 算 報 告 書

【H28-31国営常陸海浜公園運営維持管理業務（平成28年度）】  
 [平成28年4月1日～平成29年3月31日]

(単位:円)

項	目	予定経費 (A)	支出額 (B)	過不足額 (C)=(A)-(B)	増減率 (D)=(B)/(A)
植物管理		170,323,516	187,492,001	▲ 17,168,485	110.1%
	芝生管理工	14,851,348	14,772,199	79,149	
	中低木管理工	14,400,970	15,118,518	▲ 717,548	
	バラ園管理工	7,452,721	8,072,719	▲ 619,998	
	高木管理工	5,433,074	4,779,534	653,540	
	林地管理工	11,548,959	27,384,123	▲ 15,835,164	
	草地管理工	7,883,299	9,043,400	▲ 1,160,101	
	花壇管理工	9,159,899	7,267,704	1,892,195	
	花畑管理工	55,744,410	57,453,223	▲ 1,708,813	
	草花管理工	39,260,997	38,824,381	436,616	
	特殊管理工	4,587,839	4,776,200	▲ 188,361	
建物管理		7,000,003	7,770,017	▲ 770,014	111.0%
	建物設備維持修繕工	7,000,003	7,770,017	▲ 770,014	
工作物管理		21,000,286	21,099,348	▲ 99,062	100.5%
	工作物維持修繕工	10,991,396	13,038,230	▲ 2,046,834	
	設備維持修繕工	10,008,890	8,061,118	1,947,772	
清 掃		25,112,690	27,765,768	▲ 2,653,078	110.6%
	管理事務所清掃工	534,592	518,320	16,272	
	休憩施設等清掃工	551,764	650,900	▲ 99,136	
	便所清掃工	10,760,869	10,767,800	▲ 6,931	
	工作物清掃	2,676,225	3,913,800	▲ 1,237,575	
	特殊清掃工	1,930,356	5,933,400	▲ 4,003,044	
	ゴミ処理工	6,567,445	2,683,829	3,883,616	
	清掃資材購入工	2,091,439	3,297,719	▲ 1,206,280	
運営管理		167,775,136	156,050,590	11,724,546	93.0%
	利用者指導工	110,356,618	98,192,965	12,163,653	
	出改札等補助	81,689,498	73,497,635	8,191,863	
	巡視工	15,959,017	18,049,370	▲ 2,090,353	
	警備工	12,708,103	6,645,960	6,062,143	
	自動車等維持修繕工	6,559,067	4,725,494	1,833,573	
	広報宣伝	50,859,451	53,132,131	▲ 2,272,680	
	広報宣伝費	17,860,000	17,866,344	▲ 6,344	
	HP維持管理費	3,350,000	3,348,000	2,000	
	行事催事費	29,649,451	31,917,787	▲ 2,268,336	
公園管理		142,082,742	133,920,200	8,162,542	94.3%
	人 件 費	126,950,232	125,515,995	1,434,237	
	旅 費	196,739	84,541	112,198	
	庁 費	14,935,771	8,319,664	6,616,107	
直接業務費計		533,294,373	534,097,924	▲ 803,551	100.2%
一般管理費		53,329,437	53,329,437	0	100.0%
業務価格		586,623,810	587,427,361	▲ 803,551	100.1%
消 費 税		46,929,905	46,994,188	▲ 64,283	
合 計		633,553,715	634,421,549	▲ 867,834	100.1%

## 【H29年度】

## 精 算 報 告 書

【H28-31国営常陸海浜公園運営維持管理業務（平成29年度）】

〔平成29年4月1日～平成30年3月31日〕

(単位:円)

項	目	予定経費 (A)	支出額 (B)	過不足額 (C)=(A)-(B)	増減率 (D)=(B)/(A)
植物管理		170,323,516	187,599,845	▲ 17,276,329	110.1%
	芝生管理工	14,851,348	14,736,493	114,855	
	中低木管理工	14,400,970	15,756,186	▲ 1,355,216	
	バラ園管理工	7,452,721	7,540,739	▲ 88,018	
	高木管理工	5,433,074	6,284,909	▲ 851,835	
	林地管理工	11,548,959	27,277,630	▲ 15,728,671	
	草地管理工	7,883,299	9,956,700	▲ 2,073,401	
	花壇管理工	9,159,899	6,118,227	3,041,672	
	花畑管理工	55,744,410	58,353,328	▲ 2,608,918	
	草花管理工	39,260,997	39,605,733	▲ 344,736	
	特殊管理工	4,587,839	1,969,900	2,617,939	
建物管理		7,000,003	8,327,338	▲ 1,327,335	119.0%
	建物設備維持修繕工	7,000,003	8,327,338	▲ 1,327,335	
工作物管理		21,000,286	23,989,732	▲ 2,989,446	114.2%
	工作物維持修繕工	10,991,396	11,998,477	▲ 1,007,081	
	設備維持修繕工	10,008,890	11,991,255	▲ 1,982,365	
清 掃		25,112,690	27,717,858	▲ 2,605,168	110.4%
	管理事務所清掃工	534,592	519,920	14,672	
	休憩施設等清掃工	551,764	647,920	▲ 96,156	
	便所清掃工	10,760,869	10,833,200	▲ 72,331	
	工作物清掃	2,676,225	3,936,400	▲ 1,260,175	
	特殊清掃工	1,930,356	5,747,300	▲ 3,816,944	
	ゴミ処理工	6,567,445	2,707,725	3,859,720	
	清掃資材購入工	2,091,439	3,325,393	▲ 1,233,954	
運営管理		165,526,136	155,544,316	9,981,820	94.0%
	利用者指導工	110,356,618	102,785,511	7,571,107	
	出改札等補助	81,689,498	74,972,875	6,716,623	
	巡視工	15,959,017	19,814,004	▲ 3,854,987	
	警備工	12,708,103	7,998,632	4,709,471	
	自動車等維持修繕工	6,559,067	4,201,211	2,357,856	
	広報宣伝	48,610,451	48,557,594	52,857	
	広報宣伝費	17,860,000	17,683,392	176,608	
	HP維持管理費	3,350,000	3,474,000	▲ 124,000	
	行事催事費	27,400,451	27,400,202	249	
公園管理		143,849,582	136,869,303	6,980,279	95.1%
	人 件 費	128,717,072	128,780,587	▲ 63,515	
	旅 費	196,739	160,318	36,421	
	庁 費	14,935,771	7,928,398	7,007,373	
業務費計		532,812,213	540,048,392	▲ 7,236,179	101.4%
一般管理費		53,281,221	54,586,601	▲ 1,305,380	102.4%
消 費 税		46,887,475	47,647,902	▲ 760,427	
合 計		632,980,909	642,282,895	▲ 9,301,986	101.5%

公園利用者数(団体、パスポート含む)

■公園利用者数カウント方式

開園状況	カウント方法
通常開園日	自動改札機の券売数。
入園無料日	障害者の場合は改札口の係りがカウンターで集計。 改札口の係りが利用者別にカウンターで集計。

【H27年度】

	4月	5月	6月	第一 四半期	7月	8月	9月	第二 四半期	10月	11月	12月	第三 四半期	1月	2月	3月	第四 四半期	合計	
西口 ゲート	一般大人	93,573	216,579	5,746	315,898	5,023	22,944	33,710	61,677	102,518	19,575	3,453	125,546	4,884	4,053	15,089	24,026	527,147
	一般小人	7,169	19,340	737	27,246	915	6,161	6,326	13,402	5,805	2,931	889	9,625	1,402	609	3,425	5,436	55,709
	一般シルバー	26,698	37,274	1,575	65,547	700	2,516	3,984	7,200	35,705	3,623	605	39,933	916	910	4,455	6,281	118,961
	団体大人	11,342	25,865	1,239	38,446	757	231,482	3,666	235,905	10,895	1,430	818	13,143	421	382	2,076	2,879	290,373
	団体小人	460	519	375	1,354	184	4,680	145	5,009	566	785	0	1,351	20	4	195	219	7,933
	団体シルバー	9,431	16,415	551	26,397	171	1,103	670	944	9,541	472	0	10,013	97	380	1,634	2,111	39,465
	計	148,673	315,992	10,223	474,888	7,750	267,866	48,501	324,137	165,030	28,816	5,765	199,611	7,740	6,338	26,874	40,982	1,039,588
	一般大人	2,083	4,666	383	7,132	889	1,612	1,266	3,787	1,994	933	319	3,246	269	198	1,039	1,506	15,671
	一般小人	361	573	35	969	131	349	416	896	224	200	94	518	89	32	251	372	2,755
	一般シルバー	318	578	123	1,019	202	1,06	97	405	416	183	50	649	18	18	103	139	2,212
団体大人	339	792	108	1,239	1,478	2,603	104	4,185	121	2	1,598	1,721	18	76	3,418	3,512	10,657	
団体小人	383	30	2	415	899	2,458	104	3,461	0	57	1	58	62	0	731	793	4,727	
団体シルバー	25	203	21	249	287	9	0	296	98	129	24	251	31	0	0	31	827	
計	0	6,842	672	7,514	3,886	7,137	2,007	13,030	2,853	1,504	2,086	6,443	487	324	5,542	6,353	33,340	
一般大人	44,921	82,086	10,957	137,964	15,806	32,032	31,212	79,050	51,012	21,883	9,911	82,806	14,011	8,194	23,900	46,105	345,925	
一般小人	10,348	13,093	2,670	26,111	5,883	16,551	10,947	33,381	6,845	6,912	3,940	17,697	5,983	2,432	10,364	18,779	95,968	
一般シルバー	12,154	17,542	2,619	32,315	1,486	3,022	3,528	8,036	19,065	3,745	1,217	24,027	1,677	884	3,982	6,543	70,921	
団体大人	1,109	7,501	1,976	10,586	449	562	1,282	2,243	3,929	3,673	363	7,965	92	80	701	873	21,667	
団体小人	658	2,346	747	3,751	491	884	253	1,628	1,538	768	100	2,406	134	133	645	912	8,697	
団体シルバー	630	2,859	1,813	5,302	283	60	938	1,281	2,900	1,750	62	4,312	66	77	498	641	11,536	
計	69,820	125,427	20,782	216,029	24,998	53,111	48,110	125,619	84,889	38,731	15,593	139,213	21,963	11,800	40,090	73,883	554,714	
一般大人	8,114	17,885	1,660	27,659	1,835	2,714	4,831	9,380	10,585	2,443	657	13,685	796	603	2,003	3,402	54,126	
一般小人	1,088	2,000	234	3,322	342	906	1,087	2,335	902	574	201	1,677	256	146	557	959	8,293	
一般シルバー	1,698	3,321	164	5,183	103	142	405	650	3,140	300	68	3,508	78	73	336	487	9,828	
団体大人	2,418	6,818	341	9,577	498	521	1,503	2,522	1,186	182	162	1,530	0	10	124	134	13,763	
団体小人	170	548	65	783	131	194	319	644	269	118	22	409	0	0	65	65	1,901	
団体シルバー	391	842	7	1,240	89	1	29	119	606	70	0	676	0	12	1	13	2,048	
計	13,879	31,414	2,471	47,764	2,998	4,478	8,174	15,650	16,688	3,687	1,110	21,485	1,130	844	3,086	5,060	89,959	
一般大人	148,691	321,216	18,746	488,653	23,553	59,302	71,039	153,894	166,109	44,834	14,340	225,283	19,960	13,048	42,031	75,039	942,869	
一般小人	18,966	35,006	3,676	57,648	7,271	23,967	18,776	50,014	13,776	10,617	5,124	29,517	7,730	3,219	14,597	25,546	162,725	
一般シルバー	40,868	58,715	4,481	104,064	2,491	5,786	8,014	16,291	58,326	7,851	1,940	68,117	2,689	1,885	8,876	13,450	201,922	
団体大人	15,208	40,976	3,664	59,848	3,182	235,168	6,505	244,855	16,131	5,287	2,941	24,359	531	548	6,319	7,398	336,460	
団体小人	1,671	3,443	1,189	6,303	1,705	8,216	821	10,742	2,373	1,728	123	4,224	216	137	1,636	1,989	23,258	
団体シルバー	10,477	20,319	2,392	33,188	830	173	1,637	2,640	12,745	2,421	86	15,252	194	469	2,133	2,796	53,876	
合計	235,881	479,675	34,148	749,704	39,032	332,612	106,792	478,436	269,460	72,738	24,584	366,752	31,320	19,306	75,592	126,218	1,721,110	
大人	2,712	2,666	1,592	6,970	1,491	1,821	2,278	5,590	2,563	1,779	1,530	5,872	1,619	1,364	2,225	5,208	23,640	
小人	507	306	217	1,030	329	358	488	1,175	248	271	283	802	262	230	359	851	3,858	
シルバー	2,255	2,153	1,599	6,007	1,162	1,117	1,716	3,995	2,865	1,693	1,625	6,183	1,844	1,510	2,425	5,779	21,984	
計	5,474	5,125	3,408	14,007	2,982	3,296	4,482	10,760	5,676	3,743	3,438	12,857	3,725	3,104	5,009	11,838	49,482	
一般	23,238	87,488	20,759	131,485	9,653	20,404	24,233	54,290	106,412	11,335	5,732	123,479	8,142	5,233	15,182	28,557	337,811	
身体障害者	4,442	6,862	967	12,271	906	1,502	2,510	4,918	6,060	1,559	580	8,199	765	540	1,592	2,897	28,285	
計	27,680	94,350	21,726	143,756	10,559	21,906	26,743	59,208	112,472	12,894	6,312	131,678	8,907	5,773	16,774	31,454	366,096	
月合計	269,035	579,150	59,282	907,467	52,573	357,814	138,017	548,404	387,608	89,375	34,304	511,287	43,952	28,183	97,375	169,510	2,136,668	
四半期合計																		



【 H28年度 】

	第一 四半期				第二 四半期				第三 四半期				第四 四半期				合計	
	4月	5月	6月	7月	8月	9月	9月	9月	10月	11月	12月	1月	2月	3月	4月			
西口 ゲート	一般大人	153,288	132,063	8,424	293,765	8,956	23,500	15,567	48,023	111,678	20,297	4,330	136,305	4,588	3,938	17,281	25,807	503,900
	一般小人	10,343	11,984	1,180	23,507	1,576	5,013	1,695	8,284	6,525	2,099	1,080	9,704	1,215	706	3,802	5,723	47,218
	一般シニア	37,899	17,126	1,788	56,813	1,002	2,302	2,366	5,670	35,550	3,924	563	40,037	909	679	4,570	6,158	108,678
	団体大人	21,095	22,704	1,100	44,899	406	243,282	2,292	245,980	16,173	2,084	821	19,048	117	241	3,344	3,702	313,629
	団体小人	286	773	160	1,219	64	4,897	457	5,418	412	673	2	1,087	160	2	122	284	8,008
団体シニア	15,537	13,826	381	29,744	477	71	832	1,380	11,918	609	86	12,613	0	585	4,786	5,371	49,108	
計	238,448	198,466	13,033	449,947	12,481	279,065	23,209	314,755	182,256	29,656	6,882	218,794	6,989	6,151	33,905	47,045	1,030,541	
南口 ゲート	一般大人	3,439	3,903	487	7,829	990	1,592	456	3,038	2,310	758	416	3,484	299	233	1,056	1,588	15,939
	一般小人	523	519	75	1,117	229	396	77	702	319	139	116	574	81	48	289	418	2,811
	一般シニア	434	411	98	943	112	94	47	253	433	123	40	596	45	21	114	180	1,972
	団体大人	214	778	0	992	1,246	2,312	39	3,597	9	71	1,716	1,796	33	4	1,799	1,836	8,221
	団体小人	747	626	0	1,373	1,130	3,261	0	4,391	86	6	0	92	158	0	787	945	6,801
団体シニア	23	36	206	265	0	9	0	9	55	0	55	0	55	0	16	26	42	371
計	5,380	6,273	866	12,519	3,707	7,664	619	11,990	31,577	1,152	2,288	6,597	616	322	4,071	5,009	36,115	
中央 ゲート	一般大人	63,402	63,497	15,341	142,240	19,845	32,602	15,024	67,471	52,125	21,286	11,191	84,602	12,891	8,708	26,372	47,971	342,284
	一般小人	12,300	11,948	4,099	28,347	7,130	16,267	3,671	27,068	7,869	5,440	4,496	17,805	5,457	2,571	10,659	18,687	91,907
	一般シニア	15,940	10,326	2,608	28,874	1,782	2,855	1,931	6,568	17,039	3,930	1,301	22,270	1,577	881	4,258	6,716	64,428
	団体大人	2,185	7,136	2,685	12,006	722	477	1,813	3,012	5,039	3,111	417	8,567	178	113	597	888	24,473
	団体小人	1,023	1,719	832	3,574	428	620	521	1,569	1,812	540	63	2,415	92	164	603	859	8,417
団体シニア	1,114	3,080	2,052	6,246	377	33	679	1,089	3,118	1,125	55	4,298	44	60	235	339	11,972	
計	95,964	97,706	27,617	221,287	30,284	52,354	23,639	106,777	87,002	35,432	17,523	139,957	20,239	12,497	42,724	75,460	543,481	
海浜 ゲート	一般大人	14,169	12,300	2,127	28,596	2,766	2,204	2,895	7,665	11,011	2,701	1,014	14,726	1,050	689	2,253	3,992	54,979
	一般小人	1,430	1,533	366	3,329	617	528	380	1,525	961	515	261	1,737	257	135	575	967	7,558
	一般シニア	3,118	1,467	185	4,770	168	117	255	540	3,079	410	100	3,589	223	108	346	677	9,576
	団体大人	3,050	3,419	203	6,672	772	346	771	1,889	1,694	322	149	2,125	0	0	50	50	10,736
	団体小人	70	198	75	343	234	177	171	582	192	71	17	280	0	0	28	28	1,233
団体シニア	531	272	49	852	71	1	81	153	222	83	0	305	0	0	24	24	1,334	
計	22,368	19,189	3,005	44,562	4,628	3,373	4,353	12,354	17,119	4,102	1,541	22,762	1,530	932	3,276	5,738	85,416	
計	一般大人	234,298	211,753	26,379	472,430	32,557	59,898	33,742	126,197	177,124	45,042	16,951	239,117	18,828	13,568	46,962	79,358	917,102
	一般小人	24,596	25,984	5,720	56,300	9,552	22,204	5,823	37,579	15,674	8,193	5,953	29,820	7,010	3,460	15,325	25,795	149,494
	一般シニア	57,391	29,330	4,679	91,400	3,064	5,368	4,599	13,031	56,101	8,387	2,004	66,492	2,754	1,689	9,288	13,731	184,654
	団体大人	26,544	34,037	3,988	64,569	3,146	246,417	4,915	254,478	22,875	5,558	3,103	31,536	328	358	5,790	6,476	357,059
	団体小人	2,126	3,316	1,067	6,509	1,856	8,955	1,149	11,960	2,502	1,290	82	3,874	410	166	1,540	2,116	24,459
団体シニア	17,205	17,214	2,688	37,107	925	114	1,592	2,631	15,258	1,872	141	17,271	44	661	5,071	5,776	62,785	
合計	362,160	321,634	44,521	728,315	51,100	342,956	51,820	445,876	289,534	70,342	28,234	388,110	29,374	19,902	83,976	133,252	1,695,553	
年間パスポート 入園者数(人)	大人	3,403	2,348	1,745	7,496	1,739	2,115	1,653	5,507	3,494	1,905	1,810	7,209	1,876	1,582	2,138	5,596	25,808
	小人	661	426	291	1,378	303	433	256	992	192	253	248	693	271	195	287	753	3,816
	シニア	2,949	1,930	1,749	6,628	1,540	1,117	1,525	4,182	2,836	1,812	1,645	6,293	1,934	1,509	2,137	5,580	22,863
計	7,013	4,704	3,785	15,502	3,582	3,665	3,434	10,681	6,522	3,970	3,703	14,195	4,081	3,286	4,562	11,929	52,307	
無料入園者数 (人)	一般	34,267	65,579	9,691	109,537	12,061	20,359	10,662	43,082	101,013	11,751	6,739	119,503	7,155	5,787	16,076	29,018	301,140
	身体障害者	7,702	4,762	1,172	13,636	1,006	1,606	1,336	3,948	6,477	1,514	782	8,773	816	576	1,783	3,175	29,532
月合計	41,969	70,341	10,863	123,173	13,067	21,966	11,998	47,030	107,490	13,285	7,521	128,276	7,971	6,363	17,859	32,193	330,672	
四半期合計	411,142	396,679	59,169	866,990	67,749	368,586	67,252	530,587	403,546	87,577	39,458	530,581	41,426	29,551	106,397	177,374	2,078,532	
四半期合計																		2,078,532

【H29年度】

	第一 四半期				第二 四半期				第三 四半期				第四 四半期				合計	
	4月	5月	6月	7月	8月	9月	10月	11月	12月	1月	2月	3月	4月	5月	6月	7月		
西口 ゲート	一般大人	169,044	261,595	9,172	439,811	9,753	42,495	21,344	73,592	84,666	17,417	4,286	106,369	4,494	3,926	17,207	25,627	645,399
	一般小人	11,849	18,403	1,180	31,432	1,719	8,635	1,887	12,241	4,086	2,086	979	7,151	1,014	717	3,853	5,584	56,408
	一般シムルバー	38,099	42,910	1,674	82,683	1,071	5,816	4,338	11,225	25,357	3,196	615	29,168	892	633	4,536	6,061	129,137
	団体大人	33,020	34,854	704	68,578	1,743	248,174	2,876	253,393	20,255	2,879	877	24,011	63	142	1,466	1,671	347,653
	団体小人	830	361	145	1,336	559	5,136	29	5,724	678	726	2	1,406	10	7	81	98	8,564
	団体シムルバー	23,939	20,767	432	45,138	377	157	1,293	1,827	18,659	973	57	19,689	7	109	1,833	1,949	68,603
	計	276,781	378,890	13,307	688,978	15,222	311,013	31,767	358,002	153,701	27,277	6,816	187,794	6,480	5,534	28,976	40,990	1,255,764
南口 ゲート	一般大人	3,025	4,253	532	7,810	773	1,133	720	2,626	900	740	366	2,006	326	197	791	1,314	13,756
	一般小人	468	449	71	988	133	223	171	527	143	161	62	366	70	59	247	376	2,257
	一般シムルバー	423	511	84	1,018	135	94	69	298	187	128	51	366	81	21	99	201	1,883
	団体大人	460	558	186	1,204	959	2,097	112	3,168	243	57	1,471	1,771	149	38	1,173	1,360	7,503
	団体小人	886	355	1	1,242	996	1,568	159	2,723	170	65	24	235	24	0	1,119	1,143	5,343
	団体シムルバー	92	86	74	252	18	23	6	47	42	23	0	65	0	0	0	0	364
	計	5,354	6,212	948	12,514	3,014	5,138	1,237	9,389	1,685	1,174	1,950	4,809	650	315	3,429	4,394	31,106
中央 ゲート	一般大人	60,775	80,786	16,171	157,732	17,751	34,481	22,826	75,038	30,108	22,262	10,989	63,359	12,538	8,932	25,689	47,159	343,308
	一般小人	12,816	10,807	4,422	28,045	6,327	16,699	5,628	28,654	4,566	6,542	4,435	15,543	5,161	2,986	10,574	18,721	90,963
	一般シムルバー	15,260	17,744	2,938	35,942	1,555	3,976	3,594	9,125	10,999	3,663	1,358	16,020	1,545	858	3,983	6,386	67,473
	団体大人	1,940	5,923	3,519	11,382	574	634	1,507	2,715	2,780	3,219	184	1,683	94	109	824	1,027	21,307
	団体小人	990	1,227	1,223	3,440	512	807	526	1,845	822	807	21	1,650	86	189	1,197	1,472	8,407
	団体シムルバー	1,020	2,279	1,188	4,487	384	13	786	1,183	3,381	1,122	107	4,610	5	3	139	147	10,427
	計	92,801	118,766	29,461	241,028	27,103	56,610	34,867	118,580	52,656	37,615	17,094	107,365	19,429	13,077	42,406	74,912	541,885
海浜 ゲート	一般大人	13,718	21,789	2,292	37,799	2,429	2,425	3,977	8,831	6,512	2,810	830	10,152	1,105	886	2,202	4,193	60,975
	一般小人	1,374	1,854	446	3,674	504	600	560	1,664	520	572	207	1,299	233	184	642	1,059	7,696
	一般シムルバー	3,047	4,199	217	7,463	175	232	547	954	2,361	369	128	2,858	305	105	264	674	11,949
	団体大人	4,081	7,031	440	11,552	640	332	595	1,567	2,136	431	250	2,817	1	0	72	73	16,009
	団体小人	195	278	94	567	175	98	258	531	60	140	3	203	0	0	22	22	3,323
	団体シムルバー	777	972	18	1,767	25	3	12	40	534	534	89	625	19	0	0	0	19
	計	23,192	36,123	3,507	62,822	3,948	3,690	5,949	13,587	12,123	4,411	1,420	17,954	1,663	1,175	3,202	6,040	100,403
計	一般大人	246,562	368,423	28,167	643,152	30,706	80,534	48,867	160,107	122,186	43,229	16,471	181,886	18,463	13,941	45,889	78,293	1,063,438
	一般小人	26,507	31,513	6,119	64,139	8,683	26,157	8,246	43,086	9,315	9,361	5,683	24,359	6,478	3,946	15,316	25,740	157,324
	一般シムルバー	56,829	65,364	4,913	127,106	2,936	10,118	8,548	21,602	38,904	7,356	2,152	48,412	2,823	1,617	8,882	13,322	210,442
	団体大人	39,501	48,366	4,849	92,716	3,916	251,837	5,090	260,843	25,414	6,586	2,782	34,782	307	289	3,535	4,131	392,472
	団体小人	2,901	2,221	1,463	6,585	2,242	7,609	972	10,823	1,730	1,738	26	3,494	120	196	2,419	2,735	23,637
	団体シムルバー	25,828	24,104	1,712	51,644	804	196	2,097	3,097	22,616	2,207	166	24,989	31	112	1,972	2,115	81,845
	合計	398,128	539,991	47,223	985,342	49,287	376,451	73,820	499,558	220,165	70,477	27,280	317,922	28,222	20,101	78,013	126,336	1,929,158
年間パスポート 入園者数(人)	大人	4,155	2,193	1,783	8,131	1,639	2,223	2,217	6,079	1,933	1,948	1,502	5,383	1,692	1,383	2,357	5,432	25,025
	小人	534	293	228	1,055	240	343	298	881	146	255	175	576	190	136	290	616	3,128
無料入園者数 (人)	シムルバー	2,834	2,215	1,971	7,020	1,472	1,615	2,205	5,229	2,374	1,988	1,747	6,109	1,820	1,591	2,335	5,746	24,167
	計	7,523	4,701	3,982	16,206	3,351	4,181	4,720	12,252	4,453	4,191	3,424	12,068	3,702	3,110	4,982	11,794	52,320
月合計	年間パスポート 入園者数(人)	31,596	87,701	11,219	130,516	11,108	22,307	14,091	47,506	38,316	12,804	6,389	57,509	7,114	6,161	17,432	30,707	266,238
	無料入園者数 (人)	6,450	7,694	1,202	15,346	1,043	2,043	2,110	5,196	4,235	1,588	691	6,514	807	563	1,919	3,289	30,345
	計	38,046	95,395	12,421	145,862	12,151	24,350	16,201	52,702	42,551	14,392	7,080	64,023	7,921	6,724	19,351	33,996	296,583
四半期合計		443,697	640,087	63,626	1,147,410	64,789	404,962	94,741	564,512	267,169	89,060	37,784	394,013	39,845	29,935	102,346	172,126	2,278,061

## 公園利用に関するアンケート調査

### 1. 利用者満足度調査

- (1) 国営ひたち海浜公園を利用する一般来園者を対象に利用者アンケート調査を実施する。
- (2) 調査内容については、「公園の利用に関するアンケート調査票（案）」を基本として、内容の一部修正を行う。アンケート調査の用紙は、A4版両面にて作成・印刷を行い用意する。
- (3) アンケート調査は、以下の園内主要箇所において対面方式で開園時間内に行う。
  - ①春季…西口ゲート付近
  - ②初夏…西口ゲート付近
  - ③夏季…中央ゲート付近
  - ④秋季…西口ゲート付近
  - ⑤冬季…中央ゲート付近

実施時期は、春（4月上旬頃）、初夏（5月中旬頃）、夏（8月中旬頃）、秋（10月中旬頃）、冬（12月上旬頃）に平日休日共に150～200票とする。

調査日が無料開園日や大型イベントに実施等、特異日とならないよう調査職員と事前に協議を行う。また、花修景が適切に評価されるよう、開花状況をふまえ、調査日を設定する。

なお、サンプル数を確保するために、園内ゲート付近等に調査告知の広報（張り紙、簡易看板）を行う。

- (4) アンケート調査の実施場所は、中央ゲート、西口ゲートの2箇所を想定しており、必要に応じてテントを設置するものとする。なおテント及び机、椅子については貸与するものとするが、イベント開催等により貸与が困難となることが予想される場合があることから、事前に調査職員に協議を行う。

### 2. 満足度調査の実施時期、回数、サンプル数、調査対象施設

- (1) 利用者満足度調査の実施時期の春季、初夏、夏季、秋季、冬季の平日、休日の各1日間を基本とする。
- (2) 利用者満足度調査のサンプル数は、年間2,000件以上とする（初夏400件含む）。
- (3) 調査の実施にあたっては、調査日が無料開園日や大型イベントの実施等、特異日とならないよう調整する。

### 3. アンケート調査票の設定

「平成 31-35 国営常陸海浜公園運営維持管理業務」に対する包括的な質及び、公園の運営維持管理のモニタリングのため、設問は過年度を踏襲することを基本としつつ、ひたち公園管理センターが企画実施した業務の効果等を把握するため、時期に応じて設問の変更及び追加を行う。

#### ■季節に応じて追加・変更した設問

Q14-1、2 については、調査期間中の大規模イベントについて調査を実施するため、調査時期ごとに発注者と協議の上、イベントの対象を表 2-8 に示す通りとした。

なお、夏季の「コキア（ライトアップ）」については、昼間の緑のコキアと、夜間のライトアップ中のコキアの両方を対象とすることを意図していたが、調査実施時に昼間のコキアが対象外であるように誤解したアンケート協力者が見られたため、アンケートへの回答前に調査員より口頭で補足説明を行うことで対応した。

- ①春季調査：「Flowering2017」に関する設問【変更】
- ②初夏調査：「Flowering2017」に関する設問【変更】
- ③夏季調査：「コキア（ライトアップ）」に関する設問【変更】
- ④秋季調査：「きて、みて、さわって コキアカーニバル」に関する設問【変更】
- ⑤冬季調査：「ぽっかぽか冬フェア!!」に関する設問【変更】

### 国営ひたち海浜公園 公園の利用に関するアンケート調査票

今後のより良い公園づくりに反映するためのアンケート調査にご協力をお願いします。今回の調査で知り得た個人情報等は調査の目的以外には使用いたしません。回答いただいた調査票やデータについても適切に処分・管理し、調査の目的以外に利用することはありません。国営常陸海浜公園事務所

Q1. あなたのお住まいを教えてください。(記入下さい。)

都 県 市・区・郡 区・町・村

1 男性 2 女性

Q2. あなたの性別を教えてください。(1つ選んでOをつけて下さい。)

Q3. あなたの年齢を教えてください。(1つ選んでOをつけて下さい。)

Q4. 本日はどなたと来園されましたか。(1つ選んでOをつけて下さい。)

1 一人 2 友人・知人 3 カップル 4 ご夫婦 5 ご家族

6 学校の団体 7 地域の団体 8 職場の団体 9 ツアー団体 10 その他( )

Q5-1. ご来園までの所要時間を教えてください。(1つ選んでOをつけて下さい。)

1 1時間未満 2 1時間～2時間 3 2時間～4時間 4 4時間～6時間 5 6時間以上

Q5-2. 本日、国営ひたち海浜公園を利用された、おおよその時間をお聞かせください。

入園時間 時 分 ～ 退園時間 時 分

Q6. 主に利用した交通機関を教えてください。(1つ選んでOをつけて下さい。)

1 鉄道 2 路線バス 3 貸切バス 4 自家用車 5 バイク

6 自転車 7 タクシー 8 徒歩 9 その他( )

Q7. この公園には趣々いらいやいますか。(1つ選んでOをつけて下さい。)

1 ほぼ毎日 2 週に2～3回程度 3 週に1回程度 4 月に2～3回程度 5 月に1回程度

6 年に数回(だいたい 回) 7 年に1回程度 8 数年に1回程度 9 今回がはじめて

Q8. 今日この公園に来た主な目的を教えてください。(3つまで選んでOをつけて下さい。)

1 プレジャーガーデンがある 2 花や自然を観賞、観察する 3 園内散歩する 4 休園できる

5 催しイベントをやっている 6 BMXができる 7 ディスクゴルフができる 8 その他( )

Q9. この公園の総合的な満足度はいかがですか。(1つ選んでOをつけて下さい。)

1 非常に満足 2 満足 3 どちらかといえば満足 4 どちらかといえば不満 5 不満 6 非常に不満

Q10. この公園の利用後の感想をお尋ねします。(各項目について1つずつ選んでOをつけて下さい。)

	利用後の感想					
	非常に満足	満足	どちらかといえば満足	どちらかといえば不満	不満	非常に不満
① 自然環境の豊かさ・景観の美しさ	1	2	3	4	5	6
② 花や植物の管理状態の良さ・美しさ	1	2	3	4	5	6
③ 子供の遊び場としての良さ	1	2	3	4	5	6
④ 休息・散策の場としての良さ	1	2	3	4	5	6
⑤ 安心・安全利用しやすい	1	2	3	4	5	6
⑥ 催し物・展示・体験プログラムの楽しさ	1	2	3	4	5	6
⑦ 施設の管理状態の良さ・清潔さ	1	2	3	4	5	6
⑧ 広域・情報提供(パンフレット・案内サイン・ホームページ等)の分かりやすさ	1	2	3	4	5	6
⑨ スタッフの対応の良さ	1	2	3	4	5	6
⑩ 入園料金	1	2	3	4	5	6
⑪ 利用料金(レンタル料金・参加費)	1	2	3	4	5	6

Q11. 有料遊戯施設(フレジャーガーデン)の利用料金は満足している金額でしたか?(1つ選んでOをつけて下さい。)

1 満足 2 不満 3 利用しない(回答不要) 4 利用していない

Q12. 今日、この公園でご利用になった施設は何ですか。(利用した全ての施設の番号にOをつけて下さい。)

また、その施設を利用して満足できましたか。(満足、不満いずれかにOをつけて下さい。)

番号	施設名	満足	不満	満足	不満
1	中央プレジャーガーデン	満足	不満	15 ひたちなか自然の森	満足 不満
2	BMXコース	満足	不満	16 スイセンガーデン	満足 不満
3	アソビパーク/カワノコ	満足	不満	17 たまご遊園/ファンガーデン	満足 不満
4	プレジャーガーデン	満足	不満	18 たまごの森	満足 不満
5	大園遊園/プレジャーガーデン	満足	不満	19 虫の家	満足 不満
6	タイムスリムコース	満足	不満	20 4か所の丘	満足 不満
7	サウナ/カサノコ	満足	不満	21 シーサイドトレイン	満足 不満

(「不満」を選んだ施設についてその理由をご記入下さい)

Q13. 今日、利用した施設に満足できましたが利用した全ての施設を対象に、該当する番号にO印をつけてください。

番号	施設名	非常に満足	満足	どちらかといえば満足	どちらかといえば不満	非常に不満	不満	理由
①	公園の季節の花や植物/フレジャーガーデン等	1	2	3	4	5	6	
②	園内施設/レストラン・飲め処等/メニュー・遊具/遊具スタッフ/対応/遊具等	1	2	3	4	5	6	
③	【物販施設/おみやげ売店等】品揃え/金額/内装等	1	2	3	4	5	6	
④	【体験施設/ペンチ・屋根付ベンチ等】座り心地/清潔感/設備/遊具等	1	2	3	4	5	6	
⑤	【情報提供/施設案内板・サイン等】分かりやすさ・見やすさ/設備/遊具等	1	2	3	4	5	6	
⑥	【トイレ・水飲み等】清潔感/設備/遊具/使いやすさ等	1	2	3	4	5	6	
⑦	【駐車場】安全/駐車料金・広さ/使用料金等	1	2	3	4	5	6	

Q14-1. この公園で行われている「Flowering(フワリング)2017」(チューリップ、ネモフィラなど)をこれから観賞されたことがありますが、(1つ選んでOをつけて下さい。)

1 今回観賞した。または過去に観賞したことがある。(Q14-2をご回答下さい。)

2 これまで観賞したことはない。

Q14-2. Flowering(フワリング)2017(チューリップ、ネモフィラなど)を観賞された方に観賞しました。満足されましたか。(1つ選んでOをつけて下さい。不満の場合はその理由もご記入ください。)

※「どちらかといえば不満」「不満」「非常に不満」の理由

( )

Q15-1. 最近、この公園に関する情報を何でお知りになりましたか(3つまで選んでOをつけて下さい。)

1 何も見えない 2 チラシ(そよかぜ通信) 3 公園ホームページ(Q15-2をご回答下さい)

4 公園ホームページ以外のインターネット情報(各種テレビ番組/サイト、個人ブログ、Twitter、Facebookなど) 5 ポスター 6 新聞

7 テレビ 8 ラジオ 9 雑誌・情報誌(雑誌名: )

10 新聞/折込・タウン誌 11 旅行会社・ツアーチラシ 12 友人・知人・家族 13 市町村の広報誌

14 その他( )

Q15-2. 「公園ホームページ」を選んだ方にお聞きします。内容、見やすさ、使いやすさ、機能等に満足されましたか。(1つ選んでOをつけて下さい。不満の場合はその理由もご記入ください。)

※「どちらかといえば不満」「不満」「非常に不満」の理由

( )

Q16. この公園へまた来たいと思いますか。(1つ選んでOをつけて下さい。)

1 ぜひ来たい 2 来たい 3 あまり来たくない 4 来たくない

Q17. ご家族や親しい友人等がこの公園の良さを紹介したい、すめたいと思いませんか。(1つ選んでOをつけて下さい。)

1 大変そう思う 2 そう思う 3 あまり思わない 4 思わない

Q18. この公園を利用して、お気づきの点がありましたらご記入ください(要望等のご意見は、できるかぎり場所なども具体的に記入願います)

( )

ご協力ありがとうございました。

■ アンケート調査補足マップ



図 補足マップ

## 行催事一覧

	H26年度		H27年度		H28年度		H29年度	
	開催数	参加人数	開催数	参加人数	開催数	参加人数	開催数	参加人数
都市緑化系	32	63,297	38	52,241	38	66,828	39	80,919
自然環境系	30	11,806	30	23,371	35	17,285	33	22,127
スポーツ系	42	19,622	40	16,364	36	20,471	40	21,336
文化系	130	392,367	140	420,943	152	451,644	144	448,468
季節系・利用プログラム	15	1,484,346	16	1,814,856	17	1,651,753	17	1,873,089
合計	249	1,971,438	264	2,327,775	278	2,207,981	273	2,445,939

・10人程度以上の公園利用者が参加する利用プログラムを対象とする。

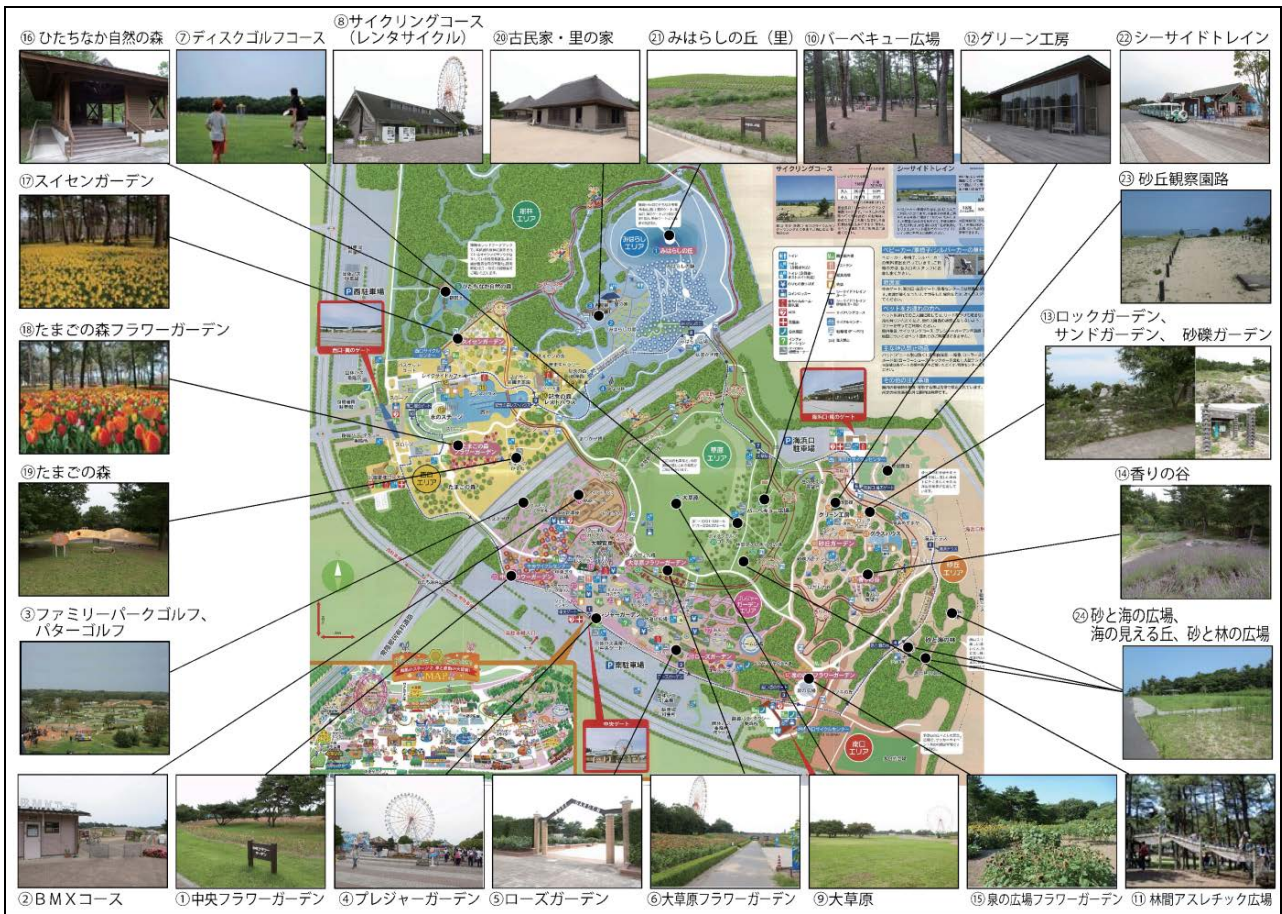
(ただし、ボランティア関連、持込イベント、企画展示、震災関連、記念行事等の臨時行事、ふるまいを除く)

・開催数は、1種類につき1件とする。

・参加人数は、該当する行催事全ての延べ人数とする。大規模なイベントは開催日入園者数とする。

平成26年度 年間行事計画書

施設名 国営常陸海浜公園

運営維持管理者 常陸公園マネジメント共同体

行権事(委託費)

No	イベント等名称	イベント等概要	新規・継続	予定時期	主催者	予定人数/回	イベント種別	委託費のみ・実費徴収(自主・共済)	場所	実施時期	参加人数	収入	支出(約)	支出(公益)	支出(維持)	実施状況	備考	自己評価	実施	
																			2月、3月	第4半期
都市緑化系																				
1	花めぐりスタンプラリー	園内各所にある花スタンプを集める	継続	3月中旬～5月中旬	国事務所	2,300人 / 1回	体験	委託費のみ	園内各所	3月下旬～5月中旬	59,157	-	288,500	-	288,500	園内6箇所に設置した花スタンプを集めていた。		継続		(参考)H31-35包括的な質に位置づけられるプログラム
2	<常陸ふるさと学校> チューリップのおはなし	花の構造や育て方、見頃を迎えるまでの裏話などの講座	新規	4月中旬	国事務所	30人 / 1回	体験	委託費のみ	たまごの森	4月中旬	32	-	45,000	-	45,000	チューリップの花の構造や育て方、見頃を迎えるまでの裏話などの講座を実施した。		継続		
3	チューリップの花かごづくり	チューリップを使った花かごづくり	新規	4月下旬	国事務所	40人 / 1回	体験	実費徴収	たまごの森	4月中旬	40	22,223	22,223	22,223	0	チューリップを使った花かごづくりを実施した。		継続		
4	<常陸ふるさと学校> ネモフィラのおはなし	花の構造や育て方、見頃を迎えるまでの裏話などの講座	新規	4月下旬	国事務所	40人 / 1回	体験	委託費のみ	みはらし広場	4月下旬	46	-	0	-	0	ネモフィラの花の構造や育て方、見頃を迎えるまでの裏話などの講座を実施した。		継続		
5	プリアラアレンジメント	庭の日プレゼント用にカーネーションを使ったデコレーションカクソンを作る	新規	5月上旬	国事務所	40人 / 1回	体験	実費徴収	テラスハウス	5月上旬	31	28,704	74,076	37,038	37,038	庭の日プレゼント用にカーネーションを使ったデコレーションカクソンを作っていた。		継続		
6	<いばらき都市緑化フェスティバル> 寄せ植え教室	プロの造園家と一緒に、かわいいうちわ寄せ植えを作る	継続	5月中旬	国事務所	50人 / 1回	体験	実費徴収	水のステージ周辺	5月中旬	33	24,445	74,400	26,400	48,000	プロの造園家と一緒に、かわいいうちわ寄せ植えを作っていた。		継続		
7	<いばらき都市緑化フェスティバル> みどり何でも相談コーナー	植物に関する疑問などに答える	継続	5月中旬	国事務所	100人 / 1回	体験	委託費のみ	水のステージ周辺	5月中旬	8	-	0	-	0	植物に関する疑問などに答える相談コーナーを設置し、プロの造園家が様々な相談にお答えした。		継続		
8	<いばらき都市緑化フェスティバル> チャレンジ・サ・ガーデニング	プロの造園家と一緒に、参加者みんなでガーデニングづくりを行う	継続	5月中旬	国事務所	40人 / 1回	体験	委託費のみ	水のステージ周辺	5月中旬	45	-	114,000	-	114,000	プロの造園家と一緒に、参加者みんなでガーデニングづくりを行った。		継続		
9	<いばらき都市緑化フェスティバル> 花苗プレゼント	お花に関するクイズに答えてくれた方へ、養の花を中心としたミニギフトをプレゼント	継続	5月中旬	国事務所	200人 / 1回	体験	委託費のみ	水のステージ周辺	5月中旬	400	-	0	-	0	お花に関するクイズに答えてくれた方へ、養の花を中心としたミニギフトをプレゼントした。		継続		
10	<茨城農文化体験> おはばかほちや作り体験	おはばかほちやの種付けから収穫まで一連の作業を体験(全2回)	新規	5・9月	国事務所	100人 / 2回	体験	実費徴収	みはらしの里畑	5月	49	11,390	60,967	6,112	54,855	おはばかほちやの種付けから収穫まで一連の作業を体験していただいた。		中止		
11	<茨城農文化体験> 自然書育成塾	自然書の種付けから収穫まで一連の作業を体験(全4回)	継続	6・7・8・12月	国事務所	400人 / 4回	体験	実費徴収	みはらしの里畑	6月	85	74,077	127,781	72,225	55,556	自然書の種付けから収穫まで一連の作業を体験していただいた。		継続		
12	<茨城農文化体験> 田植え体験	沢田湧水地での田植え体験	新規	6月上旬	国事務所	50人 / 1回	体験	委託費のみ	沢田湧水地	6月上旬	10	-	15,478	-	15,478	沢田湧水地での田植えを行った。		継続		
13	緑のカーテンプロジェクト	緑のカーテンを作り、種付けや収穫体験を実施	新規	6・8月	国事務所	100人 / 2回	体験	委託費のみ	テラスハウス	6・8月	39	-	0	-	0	緑のカーテンを作り、種付けや収穫体験を実施した。		継続		
14	<茨城農文化体験> 海浜おひも塾	芋の種付けから干し芋づくりまでの全工程を体験(全4回)	継続	6・7・11・12月	国事務所	200人 / 4回	体験	実費徴収	みはらしの里畑	6月	154	11,761	81,097	9,418	71,679	芋の種付けから干し芋づくりまでの全工程を体験していただいた。		継続		
15	花いっぱいプロジェクト	ホビー、ひまわり、コスモス等の種を贈り取り体験	継続	6・9・11月	国事務所	800人 / 6回	体験	委託費のみ	大北原フラワーガーデン	6・9・11月	464	-	0	-	0	ホビー、ひまわり、コスモスの種の贈り取り体験を実施した。		継続		
16	<ハーブフェスティバル> ハーブティーサービス	園内のハーブを活用したハーブティーのサービス	継続	7月上旬	国事務所	100人 / 1回	体験	委託費のみ	香りの谷	7月上旬	480	-	0	-	0	園内のハーブを活用したハーブティーのサービスを実施した。		継続		
17	<ハーブフェスティバル> ラベンダースタンプづくり	園内のラベンダーを活用したスタンプづくり	継続	7月上旬	国事務所	80人 / 1回	体験	実費徴収	香りの谷	7月上旬	134	24,815	3,845	3,845	0	園内のラベンダーを活用したスタンプづくりを実施した。		継続		



No	イベント等名称	イベント等概要	新規・継続	予定時期	主催者	予定人数 人/回	イベント種別	委託費の 実費徴収 (自主・持込)	場所	実施 時期	参加 人数	収入	支出 (約)	支出 (公益)	支出 (維持)	実施状況	備考	自己 評価	2月、3月 第4四半期	全体
18	<ハーブフェスティバル> <ランダムな摘み取り体験>	園内のランダーの摘み取り体験	継続	7月上旬	国事務所	100人 / 1回	体験	実費徴収	香りの谷	7月上旬	156	14,445	3,845	3,845	0	園内のランダーの摘み取り体験を実施した。		継続		○
19	<ハーブフェスティバル> <ランダーの精油づくり>	ランダーの精油づくり体験	継続	7月上旬	国事務所	20人 / 1回	体験	実費徴収	香りの谷	7月上旬	50	13,889	3,845	3,845	0	ランダーの精油づくり体験を実施した。		継続		○
20	<ハーブフェスティバル> <ハーブ展>	香りの谷のハーブを五感を使って楽しむ	新規	7月上旬	国事務所	100人 / 1回	体験等	委託費のみ	グリーン工房	7月上旬	-	-	0	-	0	香りの谷のハーブを使ったドライハーブやアレンジメント作品等を展示した。		継続		○
21	<ポラントピアまつり> <茨城農文化体験>	沢田湧水池での稲刈り体験	新規	10月上旬	国事務所	50人 / 1回	体験	委託費のみ	沢田湧水池	10月上旬	19	-	0	-	0	沢田湧水池での稲刈りを行った。		継続		○
22	<ポラントピアまつり> <ランダーサービス>	園内のハーブを活用したハーブティーのサービス	継続	10月中旬	国事務所	500人 / 1回	体験等	委託費のみ	古民家前広場	10月上旬	472	-	263	-	263	園内のハーブを活用したハーブティーのサービスを行った。		継続		○
23	<ポラントピアまつり> <香り袋づくり>	香りの谷のハーブを使った香り袋づくり	継続	10月中旬	国事務所	100人 / 1回	体験	実費徴収	古民家前広場	10月上旬	27	5,000	11,576	11,576	0	園内のハーブを使った香り袋づくりを実施した。		継続		○
24	<ポラントピアまつり> <ランダーボールづくり>	園内の花を使ったランダーボールづくり	継続	10月中旬	国事務所	60人 / 1回	体験	実費徴収	古民家前広場	10月上旬	34	6,297	3,000	3,000	0	園内の花を使ったランダーボールづくりを実施した。		継続		○
25	<ポラントピアまつり> <精油づくり体験>	ランダーの精油づくり体験	継続	10月中旬	国事務所	30人 / 1回	体験	実費徴収	古民家前広場	10月上旬	13	3,612	6,000	6,000	0	ランダーの精油づくり体験を実施した。		継続		○
26	<茨城農文化体験> <茶葉書・球根プレゼント>	お花に関するクイズに答えてくれた方へ茶葉書やスイセンの球根をプレゼント	新規	10月中旬	国事務所	200人 / 1回	体験等	委託費のみ	みはらし広場	10月上旬	212	-	0	-	0	お花クイズに答えてくれた方へ、茶葉書やスイセンの球根をプレゼントした。		継続		○
27	<茨城農文化体験> <お米の脱穀体験>	沢田湧水池で収穫したお米の脱穀体験	継続	10月中旬	国事務所	100人 / 1回	体験	委託費のみ	沢田湧水池	10月中旬	275	-	0	-	0	沢田湧水池で収穫したお米の脱穀体験を実施した。		継続		○
28	<いばらき都市緑化フェスティバル> <ガーデニング教室>	造園専門スタッフ指導によるガーデニング教室	継続	10月中旬	国事務所	50人 / 1回	体験	委託費のみ	水のステージ 周辺	10月中旬	54	40,000	40,000	40,000	0	プロの造園家と一緒に、多肉植物を使ったかわいらしい寄せ植えを作っていた。		継続		○
29	<いばらき都市緑化フェスティバル> <みどり何でも相談コーナー>	植物に関する疑問などに答える相談コーナー	継続	10月中旬	国事務所	30人 / 1回	体験等	委託費のみ	水のステージ 周辺	10月中旬	85	-	0	-	0	植物に関する疑問などに答える相談コーナーを設置し、プロの造園家が様々な相談にお答えした。		継続		○
30	<いばらき都市緑化フェスティバル> <チャレンジ・ガ・ガーデニング>	プロの造園家と一緒に、参加者みんなでガーデニングづくりを行い、お花をプレゼント	継続	10月中旬	国事務所	40人 / 2回	体験	委託費のみ	水のステージ 周辺	10月中旬	40	-	200,000	-	200,000	プロの造園家と一緒に、参加者みんなでガーデニングづくりを行い、お花をプレゼントとして展示した。		継続		○
31	<いばらき都市緑化フェスティバル> <花苗プレゼント>	お花に関するクイズに答えてくれた方へ秋の花を中心としたミニギフトをプレゼント	継続	10月中旬	国事務所	200人 / 1回	体験等	委託費のみ	水のステージ 周辺	10月中旬	400	-	0	-	0	お花に関するクイズに答えてくれた方へ秋の花を中心としたミニギフトをプレゼントした。		継続		○
32	<スイセンを植えよう！>	希望の象徴である「スイセン」をお客様と植え付け	継続	11月上旬	国事務所	100人 / 1回	体験	委託費のみ	西池	10月中旬	200	-	0	-	0	希望の象徴である「スイセン」を植え付け、お客様と植え付けを行った。		継続		○
33	<茨城バラまつり> <常盤ふるさと高校> <ローズガーデンガイドツアー>	ローズガーデンリニューアルの記念イベントや栽培方法などの講座	新規	11月上旬	国事務所	80人 / 2回	体験	委託費のみ	中央芝生広場	11月上旬	53	-	0	-	0	ローズガーデンリニューアルの手続きが完了し、コンセプトや栽培方法などを伝えるの講座を実施した。		継続		○
自然環境系																				
34	<公園学習プログラム> <ハーブガーデンガイド>	公園の豊かな自然環境を活用した団体へのハーブガーデンガイド	継続	通年	国事務所	150人 / 1回	体験	実費徴収	沢田湧水池ほか 園内各所	通年	94	-	0	-	0	花の形や色や園内の見所について、ハーブガーデンガイドの案内により園内を巡っていた。		継続		○
35	<公園学習プログラム> <クラフト体験等>	公園の豊かな自然環境を活用したクラフト体験	継続	通年	国事務所	150人 / 1回	体験等	実費徴収	沢田湧水池ほか 園内各所	通年	503	15,741	9,260	9,260	0	学校団体を中心に、自然素材を使用したクラフト体験教室を実施した。		継続		○
36	<セルフガーデンツアー>	園内の自然素材等を使っており、オリジナル商品を作る、セルフで体験できるプログラム	継続	通年毎日	国事務所	自由 / 参加型	体験	委託費のみ	グリーン工房	通年毎日	-	-	0	-	0	松ぼっくりや木の枝など園内の自然素材を使って、自由に工作を体験していただいた。		継続		○

No	イベント等名称	イベント等概要	新規・継続	予定時期	主催者	予定人数 人/回	イベント種別	委託費の 実費徴収 (自主・持込)	場所	実施 時期	参加 人数	収入	支出 (約)	支出 (公益)	支出 (維持)	実施状況	備考	自己 評価	2月、3月	第4四半期	全体
37	作ってみよう！ならではクラフト	自然素材を使ったクラフト体験教室	継続	毎週日曜日	国事務所	1,500人 / 50回	体験	委託費のみ	グリーン工房	毎週日曜日	999	-	1,034,677	-	1,034,677	自然素材を使って、布やテーマ体験教室を実施した。		継続			○
38	<常陸ふるさと学校> 鳥の観察会	野鳥の魅力等に関する講座と春鳥の観察会	新規	4・5月	国事務所	40人 / 2回	体験等	委託費のみ	ひたちなか自然の森	4月・5月	39	-	22,223	-	22,223	野鳥観察初心者のための講座と春鳥の観察会を実施した。		継続			○
39	<海浜公園ネイチャーツアー> オゼイトンボ	オゼイトンボを中心とした貴重な動物の観察会	新規	6月上旬	国事務所	40人 / 1回	体験	委託費のみ	沢田湧水地	6月上旬	5	-	13,889	-	13,889	オゼイトンボを中心に、沢田湧水地周辺部から観察路で、貴重な動物の観察会を実施した。		中止			○
40	オオウマガサウガイトンボ	オオウマガサウガイトンボの特別開放	継続	6月中旬～下旬	国事務所	1,100人 / 8回	体験	委託費のみ	ひたちなか自然の森	6月上旬～中旬	525	-	263,889	-	263,889	オオウマガサウガイトンボ保護区を特別開放し、観察会を実施した。		継続			○
41	環境シンポジウム	オオウマガサウガイトンボを中心とした、希少な動物の観察会	継続	6月中旬	国事務所	60人 / 1回	体験等	委託費のみ	多目的ホール	6月下旬	41	-	41,667	-	41,667	オオウマガサウガイトンボを中心とした、希少な動物の観察会を実施した。		継続			○
42	絶滅危惧種観察会	オオウマガサウガイトンボを中心とした、希少な動物の観察会	継続	6月中旬	国事務所	30人 / 1回	体験	委託費のみ	ひたちなか自然の森	6月下旬	32	-	0	-	0	オオウマガサウガイトンボ保護区での観察会を実施した。		継続			○
43	<海浜公園ネイチャーツアー> スカンユリ	スカンユリなどの海浜性植物の観察会	継続	7月中旬	国事務所	20人 / 1回	体験	実費徴収	砂丘ユリア	7月上旬	3	-	13,889	-	13,889	砂丘ユリアの美しい環境で生える植物の観察会を実施した。		継続			○
44	昆虫観察会	夏の昆虫観察会	新規	7月中旬	国事務所	20人 / 1回	体験等	委託費のみ	ひたちなか自然の森	7月中旬	15	-	0	-	0	ひたちなか自然の森で、夏の昆虫観察会を実施した。		継続			○
45	自然王国 昆虫と遊んで構本作り！挑戦！	昆虫観察・採集後、標本作りを行う	継続	8月中旬	国事務所	20人 / 1回	体験	実費徴収	ひたちなか自然の森他	7月中旬	17	7,871	15,889	2,000	13,889	トンボやチョウを観察・採集後、標本作りを実施した。		継続			○
46	自然王国 昆虫のストーンベンディングの行進！	昆虫観察・採集後、ストーンベンディングを行う	新規	7月中旬	国事務所	30人 / 1回	体験	実費徴収	ひたちなか自然の森他	7月中旬	9	2,500	15,889	2,000	13,889	昆虫を観察し、園内の好きな石に絵を描くストーンベンディングを実施した。		中止			○
47	<プロジェクト・ワイルド> アリの行進！	野生の生き物を題材にした体験学習として、アリの飼育や生活を観察	新規	8月下旬	国事務所	20人 / 1回	体験	委託費のみ	みなと屋の林	8月下旬	11	-	15,000	-	15,000	アリの飼育や生活を観察後、アリの飼育グッズづくりを実施した。		継続			○
48	<プロジェクト・ワイルド> バッタの世界！！	野生の生き物を題材にした体験学習として、バッタを観察	新規	8月下旬	国事務所	20人 / 1回	体験	委託費のみ	みなと屋の林	8月下旬	10	-	15,000	-	15,000	バッタを観察後、バッタのアーティファクトづくりを実施した。		継続			○
49	ネイチャーファミリーリング～砂丘で5感体験～	砂丘ユリアの魅力を感じて5感体験	新規	9月中旬～10月中旬	国事務所	1,000人 / 1回	体験	委託費のみ	園内全苑	9月中旬～10月中旬	8,651	-	67,000	-	67,000	好きな香りのハーブを採ったり、善足力を感じて5感体験を実施した。		継続			○
50	<プロジェクト・ワイルド> わかみやまのくまのぼ	野生の生き物を題材にした体験学習として、動物のマスコットを作ってみよう	新規	9月中旬	国事務所	20人 / 1回	体験	委託費のみ	たまごの森	9月中旬	4	-	15,000	-	15,000	動物のマスコットを作った後、かばんを作ることで、動物のマスコットについて学びたい。		継続			○
51	<プロジェクト・ワイルド> 背骨は宝物	野生の生き物を題材にした体験学習として、背骨動物の特徴について学ぶ	新規	9月下旬	国事務所	20人 / 1回	体験	委託費のみ	たまごの森	9月下旬	6	-	15,000	-	15,000	脊椎動物とそれ以外の動物の違いについて、学びたい。		継続			○
52	<ネイチャーツアー> ツリフネ	ツリフネを中心とした貴重な動物の観察会	新規	9月下旬	国事務所	60人 / 1回	体験	委託費のみ	沢田湧水地	9月下旬	36	-	27,778	-	27,778	ツリフネやミズオオバコなど秋の貴重な動物の観察会を実施した。		中止			○
53	公園をきれいにしよう！	ゴミ袋を配布し、お客様参加型	継続	10月上旬～下旬	国事務所	1,000人 / 2回	体験	委託費のみ	西口・中央口	10月中旬	500	-	0	-	0	西口周辺でゴミ袋を配布し、園内美化活動として、お客様参加型でゴミ拾いを実施した。		継続			○
54	<プロジェクト・ワイルド> 自然の森に樹名板つけよう	伐採木を利用した樹名板づくり	新規	10月上旬	国事務所	100人 / 1回	体験	委託費のみ	みはらしの里	10月上旬	0	-	9,211	-	9,211	伐採木を利用した樹名板づくり		継続			○
55	スカンユリ増殖大作戦！	園内で育てたスカンユリの増殖と種子の確保	継続	10月中旬	国事務所	30人 / 1回	体験	委託費のみ	グリーン工房前	10月中旬	40	-	0	-	0	グリーン工房周辺で、スカンユリの増殖付けを実施した。		継続			○
56	<プロジェクト・ワイルド> この森にやってくるのはどれ？	野生の生き物を題材にした体験学習として、木に暮らす動物の観察会	新規	10月下旬	国事務所	20人 / 1回	体験	委託費のみ	たまごの森	10月下旬	5	-	15,000	-	15,000	鳥や昆虫など、木に暮らす動物の観察会を実施した。		継続			○
57	<プロジェクト・ワイルド> 動物のまね	野生の生き物を題材にした体験学習として、野生と飼育動物の違いを見よう	新規	10月下旬	国事務所	20人 / 1回	体験	委託費のみ	たまごの森	10月下旬	6	-	15,000	-	15,000	動物のお面を作り、野生動物と飼育動物の違いについて、学びたい。		継続			○

No		計画										実施					(参考)H31-35包括的な質に位置づけられるプログラム			
イベント等名称	イベント等概要	新規・継続	予定時期	主催者	予定人数/回	イベント種別	委託費のみ・実費徴収(自主・持込)	場所	実施時期	参加人数	収入	支出(約)	支出(公益)	支出(維持)	実施状況	備考	自己評価	2月、3月	第4四半期	全体
<常陸ふるさと学校> 秋の野鳥観察	野鳥の魅力等に関する講座と秋鳥の観察会	新規	10・11月	国事務所	40人 / 2回	体験	委託費のみ	園内全域	10・11月	38	-	22,223	-	22,223	野鳥観察初心者への為の講座と秋鳥の観察会を実施した。		継続			
<常陸ふるさと学校> 冬の野鳥観察会	野鳥の魅力等に関する講座と冬の野鳥観察会	継続	12・1月	国事務所	40人 / 2回	体験	実費徴収	ひたちなか自然の森他	12・2月	39	-	22,223	-	22,223	野鳥観察初心者への為の講座と冬の野鳥観察会を実施した。		継続			○
里山管理体験	里山の管理体験と樹名板づくり	新規	2月下旬	国事務所	20人 / 1回	体験	委託費のみ	ひたちなか自然の森	2月下旬	1	-	0	-	0	里山の管理体験と樹名板づくり		継続	○	○	○
クレン取り体験	外来種のクレレンを除去	新規	3月下旬	国事務所	100人 / 1回	体験	委託費のみ	沢田湧水地	3月下旬	103	-	0	-	0	沢田湧水地の活用開始前に、外来種のクレレンを除去した。		継続	○	○	○
<常陸ふるさと学校> ネイチャーツアー～沢田湧水を歩く～	沢田湧水地を歩くの様子を巡るネイチャーツアー	新規	3月下旬	国事務所	30人 / 1回	体験	委託費のみ	沢田湧水地	3月下旬	37	-	6,945	-	6,945	春の沢田湧水地を巡り、観察等を行った。		継続	○	○	○
<常陸ふるさと学校> 沢田湧水地特別講座	沢田湧水地ちなんだ特別講座	新規	3月下旬	国事務所	30人 / 1回	体験	委託費のみ	沢田湧水地	3月下旬	37	-	7,131	-	7,131	沢田湧水地に関する特別講座を実施した。		継続	○	○	○
スポーツ系																				
64	BMXスクール	継続	毎月第1日 曜日	国事務所	650人 / 12回	体験	実費徴収	BMXコース	毎月第1日 曜日	845	1,611,122	1,606,606	1,606,606	0	より上手・BMXに乗る技術について、年間スクール形式でレベル別に応じたきめ細かい指導を行った。		継続		○	
65	チャレンジ・サ・BMX	継続	毎月第2日 曜日	国事務所	150人 / 12回	体験	委託費のみ	BMXコース	毎月第2日 曜日	129	-	112,046	-	112,046	初心者を対象としたBMXに乗るための技術指導を行った。		継続		○	
66	BMXスクール エキスパートコース	継続	毎月第2日 曜日	国事務所	120人 / 12回	体験	委託費のみ	BMXコース	毎月第2日 曜日	60	141,215	222,224	222,224	0	BMXレースに勝つためのスキルアップを目指した高レベル技術指導を行った。		中止		○	
67	のるでいづくらぶ	継続	毎月第3木 曜日	国事務所	240人 / 12回	体験	実費徴収	受付・せむせドーム	毎月第3木 曜日	232	-	66,672	-	66,672	花景色を楽しみ、リハビリ活用、転倒予防にもつながる、ルディックウォーキングの体験教室を開催した。		継続			
68	健康講座リズム体操	継続	毎月第3金 曜日	国事務所	300人 / 12回	体験	委託費のみ	園内各所	毎月第3金 曜日	318	-	83,336	-	83,336	音楽のリズムに乗って体を動かすことで、筋力・柔軟性を養う体操教室を開催した。		継続			
69	第1期SEASIDE PARK YOGA	新規	4月～6月の毎週水 曜日	国事務所	200人 / 10回	体験	実費徴収	サルトキヤリアー	4月～6月の毎週水 曜日	159	22,223	134,252	41,658	92,594	自然の中で、効率的脂肪燃焼・筋力アップ・基礎代謝アップにつながるヨガの教室を開催した。		継続			
70	第9期おぞろ太極拳	継続	4月～6月の毎週金 曜日	国事務所	300人 / 10回	体験	実費徴収	たまごの森	4月～6月の毎週金 曜日	215	26,853	83,254	13,809	69,445	視ゆつくりとした呼吸法を身に付ける太極拳の教室を開催した。		継続			
71	ツリークライミング体験	継続	4・7・8・9・11・2月	国事務所	150人 / 12回	体験	実費徴収	たまごの森	4・7・8・9・11・2月	229	318,061	497,806	197,806	300,000	専用のロープを使用して、園内の樹木でツリークライミングを実施した。		継続			
72	チャレンジ！スポーツ鬼ごっこ	継続	4・9月	国事務所	60人 / 2回	体験	委託費のみ	大草原	4・9月	86	-	22,223	-	22,223	遊びスポーツが融合したスポーツ鬼ごっこの体験会を開催した。		継続			
73	海・花びらっこサッカー大会U9	継続	5月下旬～6月上旬	国事務所	1,500人 / 2回	体験	委託費のみ	大草原	5月下旬～6月上旬	1,441	-	362,038	-	362,038	小学校3年生以下の子供たちを主体としたサッカー大会を開催した。		継続			
74	ミニサッカーゲームに挑戦！	新規	5月下旬	国事務所	500人 / 2回	体験	委託費のみ	大草原	5月下旬～6月上旬	556	-	146,278	-	146,278	「シュートスピード測定」や「ドリブル競争」などのミニサッカーゲームを実施した。		継続			
75	第2期SEASIDE PARK YOGA	新規	7月～9月の毎週水 曜日	国事務所	200人 / 10回	体験	実費徴収	多目的ホール	7月～9月の毎週水 曜日	160	23,149	134,251	41,658	92,593	自然の中で、効率的脂肪燃焼・筋力アップ・基礎代謝アップにつながるヨガの教室を開催した。		継続			

No	イベント等名称	イベント等概要	新規・継続	予定時期	主催者	予定人数/回	イベント種別	委託書の 実費徴収 (自主・持込)	場所	実施 時期	参加 人数	収入	支出 (約)	支出 (公益)	支出 (維持)	実施状況	備考	自己 評価	2月、3月	第四半期	全体
76	第1期フアラ教室	フアラ講師指導のもと、自然の中でフアラを楽しむ(全10回)	新規	7月～9月の毎週木曜日	国事務務所	500人 / 10回	体験	実費徴収のみ	大草原	7月～9月	94	15,742	197,995	12,809	185,186	自然の中で、シェイクアップや二の腕の引き締め効果があるフアラの教室を開催した。		中止			
77	第31回全日本BMX選手権大会兼海浜公園杯争奪戦	国内最高レベルのBMX選手による大会	新規	7月上旬	国事務務所	500人 / 1回	体験等	委託費のみ	BMXコース	7月上旬	1,230	-	187,150	-	187,150	国内最高レベルのBMX選手による大会を開催した。		継続			
78	全日本BMX連盟ランニングバイク選手権大会	子ども達によるランニングバイクレース	新規	7月上旬	国事務務所	300人 / 1回	体験	委託費のみ	BMXコース	7月上旬	619	-	0	-	0	バランス感覚や運動神経の向上に繋がるランニングバイクのレースを開催した。		継続			
79	夏休みBMX体験	夏休みのBMX特別体験会	新規	7・8月	国事務務所	60人 / 3回	体験	委託費のみ	BMXコース	7・8月	44	-	58,334	-	58,334	夏休みの子どもたちの中でも、未経験者・初心者を対象としたBMXに乗るための技術指導を行った。		中止			○
80	親子で協力！かぼちゃころがしレース	オハシカボチャを転がして競争	継続	9月下旬	国事務務所	50人 / 1回	体験	委託費のみ	中央芝生広場	9月下旬	94	-	0	-	0	親子でオハシカボチャを転がし、早さを競うレースを開催した。		継続			
81	<健康スポーツフェスティバル> <健康リズム体験会	音楽のリズムに乗って、楽しみなから体を動かす体験の体験会	新規	10月中旬	国事務務所	240人 / 2回	体験	委託費のみ	大草原	10月中旬	21	-	12,354	-	12,354	音楽のリズムに乗って体を動かすことで、筋力・柔軟性を養う体験の体験会を開催した。		継続			
82	<健康スポーツフェスティバル> <ヨガ体験教室	ヨガの体験会	新規	10月中旬	国事務務所	240人 / 2回	体験	委託費のみ	大草原	10月中旬	36	-	12,354	-	12,354	自然の中で、効果的脂肪燃焼・筋力アップ・基礎代謝アップにつながるヨガの体験会を開催した。		継続			
83	<健康スポーツフェスティバル> <フアラ体験教室	フアラの体験会	新規	10月中旬	国事務務所	240人 / 2回	体験	委託費のみ	大草原	10月中旬	27	-	12,354	-	12,354	自然の中で、シェイクアップや二の腕の引き締め効果があるフアラの体験会を開催した。		継続			
84	<健康スポーツフェスティバル> <健康リズム体験会	太極拳の体験会	新規	10月中旬	国事務務所	240人 / 2回	体験	委託費のみ	大草原	10月中旬	15	-	12,354	-	12,354	初めつくりとした呼吸法を身につける太極拳の体験会を開催した。		継続			
85	<健康スポーツフェスティバル> <ダンス体験会	ダンス体験の体験会	新規	10月中旬	国事務務所	200人 / 2回	体験	委託費のみ	大草原	10月中旬	150	-	12,354	-	12,354	生涯3世代スポーツとして広げたいダンスの体験会を開催した。		継続			
86	<健康スポーツフェスティバル> <ヨガ体験教室	ヨガ体験の体験会	新規	10月中旬	国事務務所	120人 / 2回	体験	委託費のみ	大草原	10月中旬	24	-	11,428	-	11,428	花巻市等を楽しむ、リハビリ活用、転倒予防にもつながる、ヨガの体験会を開催した。		継続			
87	<健康スポーツフェスティバル> <ウォーキング・ジョギング体験会	ウォーキング・ジョギングの体験会	新規	10月中旬	国事務務所	120人 / 2回	体験	委託費のみ	大草原	10月中旬	12	-	23,094	-	23,094	正しいフォームで効果よく歩き、歩むことができるウォーキング・ジョギングの体験会を開催した。		継続			
88	<健康スポーツフェスティバル> <スポーツ鬼ごっこ体験	スポーツ鬼ごっこの体験会	新規	10月中旬	国事務務所	200人 / 2回	体験	委託費のみ	大草原	10月中旬	57	-	12,354	-	12,354	遊びとスポーツが融合したスポーツ鬼ごっこの体験会を開催した。		継続			
89	<健康スポーツフェスティバル> <健康測定コーナー	筋肉・バランス、柔軟性をチェックできる測定コーナー	新規	10月中旬	国事務務所	200人 / 2回	体験	委託費のみ	大草原	10月中旬	230	-	15,594	-	15,594	測定コーナーで、内臓脂肪や脈拍、血圧等をチェックしていた。		継続			
90	<健康スポーツフェスティバル> <健康測定コーナー	簡単なサカサマの体験会	新規	10月中旬	国事務務所	200人 / 2回	体験	委託費のみ	大草原	10月中旬	246	-	23,094	-	23,094	肩こりや腰痛予防、ウエストの引き締めにも役立つ簡単なエクササイズの体験会を開催した。		継続			
91	<健康スポーツフェスティバル> <目指せ美ボディ！UOBT体験会	簡単なサカサマの体験会	新規	10月中旬	国事務務所	200人 / 2回	体験	委託費のみ	大草原	10月中旬	130	-	15,594	-	15,594	肩こりや腰痛予防、ウエストの引き締めにも役立つ簡単なエクササイズ体験会を開催した。		継続			
92	<健康スポーツフェスティバル> <関節痛・転倒予防に対する運動	関節痛・転倒予防の簡単な体験会	新規	10月中旬	国事務務所	200人 / 2回	体験	委託費のみ	大草原	10月中旬	105	-	15,594	-	15,594	関節痛・転倒予防に関する簡単な体験会を開催した。		継続			
93	第3期SEASIDE PARK YOGA	ヨガインストラクター指導のもと、自然の中でヨガを楽しむ(全10回)	新規	10月～12月の毎週水曜日	国事務務所	200人 / 10回	体験	実費徴収	多目的ホール	10月～12月	212	26,853	134,251	41,658	92,593	自然の中で、効果的脂肪燃焼・筋力アップ・基礎代謝アップにつながるヨガの教室を開催した。		継続			
94	第2期フアラ教室	フアラ講師指導のもと、自然の中でフアラを楽しむ(全10回)	新規	10月～12月の毎週木曜日	国事務務所	500人 / 10回	体験	実費徴収	大草原	10月～12月	112	17,594	151,698	12,809	138,889	自然の中で、シェイクアップや二の腕の引き締め効果があるフアラの教室を開催した。		中止			
95	第10期あおぞら太極拳	身体の内側から健康になる太極拳の講座(1期10回)	継続	10～12月の毎週日曜日	国事務務所	300人 / 10回	体験	実費徴収	たまごの森	10月～12月	205	22,223	83,254	13,809	69,445	初めつくりとした呼吸法を身につける太極拳の教室を開催した。		継続			
96	スポーツ鬼ごっこ 全国大会茨城予選	スポーツ鬼ごっこの全国大会予選	継続	10月下旬	国事務務所	240人 / 1回	体験	実費徴収	大草原	10月下旬	201	27,778	33,335	22,223	11,112	遊びとスポーツが融合したスポーツ鬼ごっこの全国大会出場権をかけた茨城予選会を開催した。		継続			

No	イベント等名称	イベント等概要	新規・継続	予定時期	主催者	予定人数/回	イベント種別	委託費のみ 実費徴収 (自主・持込)	場所	実施時期	参加人数	収入	支出(約)	支出(公益)	支出(維持)	実施状況	備考	自己評価	(参考)H31-35包括的な質に位置づけられるプログラム	
																			2月、3月	第4半期
97	海・花ちびっこサッカー大会U7～8	サッカー少年団によるサッカー大会	継続	11月上旬	国事務所	1,500人 / 2回	体験	委託費のみ	大草原	11月上旬	754	-	314,038	-	314,038	小学校・2年生以下のサッカー少年団によるフレンドリーマッチを開催した。		継続		
98	ミニサッカーゲームに挑戦！	各種ミニサッカーゲームの開催	新規	11月上旬	国事務所	500人 / 2回	体験	委託費のみ	大草原	11月上旬	538	-	27,778	-	27,778	ネットワーキングやリアクションを兼ねた。		継続		
99	サイクリングラリー	サイクリングコースの各ポイントを回ってスタンプを集める	継続	12月中旬～2月下旬	国事務所	10,000人 / 1回	体験	委託費のみ	サイクリングコース	12月中旬～2月下旬	9,451	-	119,500	-	119,500	自転車に乗って、サイクリングコース上にあるスタンプを集めるラリーを開催した。		継続		
100	ノルディックウォーキングを楽しむ	ノルディックウォーキング専用ボールの貸し出し、おすすすめコースを歩く	継続	12月中旬～2月下旬	国事務所	100人 / 1回	体験	委託費のみ	園内各所	12月中旬～2月下旬	20	-	0	-	0	ノルディックウォーキング専用ボールを各ゲートで貸し出し、園内におすすすめコースを歩かせていた。		中止		
101	第4期SEASIDE PARK YOGA	ヨガインストラクター指導のもと、自然の中でヨガを楽しむ(全10回)	新規	1月～3月の毎週水曜日	国事務所	200人 / 10回	体験	実費徴収	多目的ホール	1月～3月	217	29,631	134,251	41,658	92,593	自然の中で、効率的な指導・ヨガの基礎知識を身につけるためのヨガの教室を開催した。		継続		
102	第3期ヨガ教室	ヨガ講師指導のもと、自然の中でヨガを楽しむ(全10回)	新規	1月～3月の毎週木曜日	国事務所	500人 / 10回	体験	実費徴収	グラスハウス	1月～3月	98	12,964	151,698	12,809	138,889	自然の中で、シェイプアップやヨガの引き締め効果があるヨガの教室を開催した。		中止		
103	第11期あおぞら太極拳	身体の内側から健康になる太極拳の講座(1期10回)	継続	1～3月の毎週金曜日	国事務所	300人 / 10回	体験	実費徴収	グラスハウス	1月～3月	183	22,223	83,254	13,809	69,445	和やかな雰囲気の中で呼吸法を身に付ける太極拳の教室を開催した。		継続		
104	健康ジョギング体験	花や海苔の景色を眺めながらの健康ジョギング体験	新規	1月中旬	国事務所	50人 / 1回	体験	委託費のみ	園内全周	1月中旬	19	-	16,000	-	16,000	園内おすすすめジョギングコースを正しいフォームで、効率よく走るためのジョギング教室を開催した。		継続		
105	水戸ホーリーホック観戦サッカー教室	地元リーグのサッカー選手によるクリニック	新規	2月中旬	国事務所	200人 / 1回	体験	委託費のみ	大草原	2月中旬	48	-	80,000	-	80,000	地元リーグの水戸ホーリーホックによる親子サッカー教室を開催した。		継続		
106	第16期海浜陶芸塾	空閑庵の作家から陶芸を学ぶ	継続	通年	国事務所	1,200人 / 80回	体験	実費徴収	陶芸棟	通年	507	1,338,819	1,373,930	1,373,930	0	空閑庵の作家を講師に迎え、陶芸の技術を学んでいただいた。		中止		○
107	古民家昔語り	古民家で民話や昔話を聴く	継続	毎月第2土曜日	国事務所	720人 / 12回	体験等	委託費のみ	古民家	毎月第2土曜日	836	-	0	-	0	古民家で、茨城県内に伝わる民話や昔話等の語りを披露した。		継続		○
108	古民家で紙芝居	茅葺古民家で紙芝居を楽しむ	継続	毎月第3日曜日	国事務所	600人 / 12回	体験等	委託費のみ	古民家	毎月第3日曜日	1,095	-	1,260	-	1,260	古民家で、昔ながらの紙芝居を披露した。		継続		○
109	スイセンガイドツアー	スイセンガイドによる案内ガイド	継続	3月下旬～4月中旬	国事務所	500人 / 1回	体験	委託費のみ	スイセンガーデン	3月下旬～4月上旬	114	-	0	-	0	園内のスイセンの魅力を見所等を解説するガイドツアーを実施した。		継続		
110	フォトパートナー写真展～春～	公園ボランティアフォトパートナーの写真展	継続	3月中旬～5月中旬	国事務所	28,000人 / 1回	展示	委託費のみ	テラスハウス	3月下旬～5月中旬	-	-	41,000	-	41,000	年間を通して園内風景を撮影しているフォトパートナーの写真展を開催した。		継続		
111	スイセンの花畑を作ろう！	折り紙を使ったスイセンの花畑づくり	新規	3月中旬～4月中旬	国事務所	300人 / 1回	体験	委託費のみ	テラスハウス	3月下旬～4月上旬	325	-	0	-	0	折り紙を使ったスイセンの花畑づくりを実施した。		継続		
112	筑波山がまの油売り口上	茨城の伝統芸能「がまの油売り口上」を披露	継続	4・5・9・10月	国事務所	4,000人 / 30回	体験等	委託費のみ	古民家前	4月上旬～5月中旬	4,795	-	0	-	0	茨城の伝統芸能「がまの油売り口上」を披露した。		継続		○
113	ピカピカ不思議な泥だんご	陶芸家が教える泥だんご作り体験教室	継続	4・5・8・9・11・12月	国事務所	240人 / 12回	体験	実費徴収	陶芸棟	4・5・8・9・11・12月	314	232,596	405,929	232,595	173,334	陶芸家指導のもと、焼けば膨らむ不思議な泥だんごづくりを体験した。		継続		○
114	はじめてのフォトレッスン～春～	フォトパートナーによる初心者向けの写真講座	継続	4・5月	国事務所	45人 / 3回	体験	委託費のみ	受付・テラスハウス	4・5月	34	-	0	-	0	初心者向け、明るく楽しいフォトレッスンを実施した。		継続		
115	スプリングコンサート	ハートナーでもめる地元元気のギタークラブによる演奏会	継続	4月上旬	国事務所	100人 / 1回	体験等	委託費のみ	グラスハウス	4月上旬	120	-	0	-	0	海を望むグラスハウスで、クラシックギター演奏会を実施した。		継続		
116	チューリップの花畑を作ろう！	折り紙を使ったチューリップの花畑づくり	新規	4月上旬～下旬	国事務所	500人 / 1回	体験	委託費のみ	テラスハウス	4月上旬～下旬	827	-	0	-	0	折り紙を使ったチューリップの花畑づくりを実施した。		継続		

No	イベント等名称	イベント等概要	新規・継続	予定時期	主催者	予定人数/回	イベント種別	委託費の 実費徴収 (自主・持込)	場所	実施 時期	参加 人数	収入	支出 (約)	支出 (公益)	支出 (維持)	実施状況	備考	自己 評価	2月、3月	第四半期	全体
117	古民家講座～花まつり～	古民家名譽村長による「花まつりのお話し	新規	4月上旬	国事務務所	150人 / 1回	体験	委託費のみ	古民家	4月上旬	200	-	2,124	-	2,124	祭りの誕生日を祝う「花まつり」に関する講和等を行った。		継続			○
118	鯉のぼり掲揚	鯉のぼりの掲げおろしを来園者とともに行う	継続	3月下旬～5月中旬	国事務務所	100人 / 1回	体験	委託費のみ	古民家前広場	4月下旬～5月上旬	78	-	0	-	0	公民館の鯉のぼりを掲揚した。		中止			○
119	ネモフィアの丘を作ろう!	折り紙を使ったネモフィアの花畑づくり	新規	4月下旬～5月中旬	国事務務所	3,000人 / 1回	体験	委託費のみ	テラスハウス	4月下旬～5月中旬	4,610	-	2,204	-	2,204	折り紙を使ったネモフィアの花畑づくりを実施した。		継続			
120	チュウリップコンサート	チュウリップ花畑でのコンサート	新規	4月下旬	国事務務所	300人 / 1回	体験	委託費のみ	たまごの森	4月下旬	570	-	22,223	-	22,223	チュウリップの見頃に合わせ、チュウリップのコンサートを実施した。		継続			
121	ネモフィアコンサート	ネモフィアの丘でのコンサート	新規	5月上旬	国事務務所	500人 / 1回	体験等	委託費のみ	みはらし広場	5月上旬	560	-	23,000	-	23,000	ネモフィアの見頃に合わせ、合唱のコンサートを実施した。		継続			
122	しおかぜのハーモニー	地元アマチュア音楽団体による演奏	継続	5月上旬	国事務務所	500人 / 1回	体験等	委託費のみ	みはらし広場	5月上旬	960	-	147,778	-	147,778	音楽の種づくりに協力している地元アマチュア音楽団体による演奏会を開催した。		継続			
123	<古民家年中行事> ミニ鯉のぼりをつくろう!	オリジナルのミニ鯉のぼりを作る	継続	5月上旬	国事務務所	200人 / 1回	体験	実費徴収	古民家	5月上旬	140	12,778	9,941	9,941	0	色紙を使って、オリジナルのミニ鯉のぼりづくりを実施した。		継続			○
124	古民家昔語り～福島会津編～	著名な語り手による昔語り	新規	5月上旬	国事務務所	150人 / 1回	体験等	委託費のみ	古民家	5月上旬	250	-	27,778	-	27,778	福島県喜多方市より山田義志美氏を招いて、昔語りを実施した。		継続			○
125	凧作り教室	凧を手作りして揚げる	継続	5・10・1月	国事務務所	1,500人 / 3回	体験	実費徴収	大草原	5・10・1月	1,794	207,779	406,854	207,779	199,075	祭りの会指運のもと、オリジナルのミニ凧づくりを実施した。		継続			
126	草だんご作り	ヨモギ摘みをして草だんごをつくる	新規	5月中旬	国事務務所	20人 / 1回	体験	実費徴収	古民家	5月中旬	20	1,852	1,968	1,968	0	ヨモギ摘みをして草だんごづくりを実施した。		継続			○
127	ミニ機械の体験	ミニ機械の機を使ったコースターづくり	継続	5月中旬	国事務務所	30人 / 1回	体験	実費徴収	古民家	5月中旬	15	3,889	0	0	0	ミニ機械の機でコースターづくりを実施した。		継続			○
128	<市原のこやこや> <花海廊～水族館がやってきた～> <花海廊～水族館がやってきた～>	トリザンやヒトデなど、おもしろなお魚も触れることができるタンピングプールを設置	継続	5月中旬	国事務務所	1,500人 / 2回	体験	委託費のみ	テラスハウス	5月中旬	1,738	-	0	-	0	トリザンやヒトデなど、海の生き物とのふれあい体験を実施した。		継続			
129	<花海廊～水族館がやってきた～> <市原のこやこや> <花海廊～水族館がやってきた～>	オリジナル缶バッチづくり体験	継続	5月中旬	国事務務所	1,000人 / 2回	体験	委託費のみ	テラスハウス	5月中旬	1,167	-	0	-	0	海の生き物を題材にしたぬり絵と缶バッチづくり体験を実施した。		継続			
130	<花海廊～水族館がやってきた～> <市原のこやこや> <花海廊～水族館がやってきた～>	魚の生態について学ぶクイズ大会	継続	5月中旬	国事務務所	200人 / 2回	体験	委託費のみ	テラスハウス	5月中旬	220	-	0	-	0	魚や海に関するクイズをとおして、海の生き物について学ぶ講座を実施した。		継続			
131	<市原のこやこや> <花海廊～水族館がやってきた～> <市原のこやこや>	ウミガメやオオシロガサなどのほく製展示	継続	5月中旬	国事務務所	2,000人 / 2回	展示	委託費のみ	テラスハウス	5月中旬	-	-	0	-	0	ウミガメやオオシロガサなどのほく製展示を実施した。		継続			
132	ひたちなか・大洗・東海PRの日	地元産物の販売、工作体験、観光PR等	継続	5月下旬	国事務務所	10,000人 / 1回	体験等	委託費のみ	水のステージ周辺	5月中旬	16,963	-	0	-	0	地元産物の販売、工作体験、観光PR等を実施した。		継続			
133	HULA fes.2014 ひたちなかフーフエフェスティバル	市内外のフーフエ愛好家によるフラダンス披露	継続	5月下旬	国事務務所	- / 1回	体験等	委託費のみ	水のステージ	5月中旬	-	-	0	-	0	市内外のフーフエ愛好家によるフラダンスを披露した。		継続			
134	登り窯焼成	第16期海浜陶芸塾生を対象とした「登り窯」による作品焼成	継続	6月中旬～下旬	国事務務所	50人 / 1回	体験	実費徴収	登り窯	6月中旬～下旬	53	565,972	940,193	525,853	414,340	第16期海浜陶芸塾生を対象とした「登り窯」による作品焼成を実施した。		中止			○
135	登り窯作品展	第16期海浜陶芸塾生を対象とした「登り窯」による作品の展示会	新規	6月下旬～7月上旬	国事務務所	200人 / 9回	展示	委託費のみ	テラスハウス	6月下旬～7月上旬	-	-	0	-	0	第16期海浜陶芸塾生を対象とした「登り窯」による作品展示会を実施した。		中止			
136	<エコアート> キラキラ☆ババの絵を描こう	父の日プレゼント用に、エコガラスを使った似顔絵を作る	新規	6月中旬	国事務務所	60人 / 1回	体験	実費徴収	中央芝生広場	6月中旬	11	5,093	9,907	2,963	6,944	父の日プレゼント用に、エコガラスを使った似顔絵づくり体験を実施した。		中止			
137	<エコアート> リモネ☆手形	登り窯でリモネを使った手形づくり体験	継続	6月中旬	国事務務所	200人 / 2回	体験	実費徴収	中央芝生広場	6月中旬	9	837	9,907	2,963	6,944	登り窯でリモネを使った手形づくり体験を実施した。		中止			
138	<常陸ふるさと学校> いわしのお話し	久慈浜の伝統漁に関する講座	新規	6月下旬	国事務務所	50人 / 1回	体験等	委託費のみ	古民家	6月下旬	36	-	0	-	0	久慈浜の伝統漁に関する講座を実施した。		継続			○



No	イベント等名称	イベント等概要	新規・継続	予定時期	主催者	予定人数/回	イベント種別	委託費の 実費徴収 (自主・持込)	場所	実施 時期	参加 人数	収入	支出 (約)	支出 (公益)	支出 (維持)	実施状況	備考	自己 評価	2月、3月	第四半期	全体	実施
																						(参考)H31-35包括的な質に位置 づけられるプログラム
139	<かんたん陶芸教室> 楽苑に挑戦!	茶室さされたお皿などの色付け 体験	継続	6・8・9月 7月下旬～ 8月上旬	国事務所	60人 / 3回	体験	委託費のみ	陶芸棟	6・8・9月 7月下旬～ 8月上旬	39	43,334	0	43,334	0	茶室さされたお皿などの色付け 体験を実施した。		継続			○	
140	<古民家年中行事> 七夕飾りをつくろう	七夕飾りを作り、短冊に願い事を 書いてもらう	継続	6月下旬～ 7月上旬	国事務所	2,000人 / 1回	体験	委託費のみ	古民家	6月下旬～ 7月上旬	281	2,741	-	2,741	2,741	七夕飾りや短冊づくり体験を表 施した。		継続			○	
141	海浜クイズラリー	砂丘エリアを巡るクイズラリー	継続	7月中旬～ 8月上旬	国事務所	10,000人 / 1回	体験	委託費のみ	砂丘エリア	7月中旬～ 8月上旬	11,715	-	47,250	-	47,250	砂丘エリアについて、楽しく学ぶ ことができるクイズラリーを実施し た。		継続				
142	緑エコアの丘を作ろう!	折り紙を使った緑エコアの丘づく り	新規	7月中旬～ 8月下旬	国事務所	500人 / 1回	体験	委託費のみ	テラスハウス	7月中旬～ 8月下旬	227	0	0	0	0	折り紙を使った緑エコアの丘づく りを実施した。		継続				
143	フォトスポット写真展～夏～	公園ポランテアフォトイベン トの写真展	継続	7月中旬～ 8月下旬	国事務所	10,000人 / 1回	展示	委託費のみ	テラスハウス	7月中旬～ 8月下旬	-	46,600	-	46,600	46,600	年間とおして園内風景を撮影 しているフォトスポットの写真 展を開催した。		継続				
144	陶器製の絵付け体験	陶器製の風鈴に好きな絵を描く	継続	7月下旬	国事務所	40人 / 1回	体験	実費徴収	陶芸棟	7月中旬	34	40,926	62,593	40,926	21,667	陶器製の風鈴の絵付け体験を表 施した。		継続				○
145	サマコンサート	バーナーでもあたる地元ギター クラブによる演奏会	継続	7月中旬	国事務所	100人 / 1回	体験等	委託費のみ	グラスハウス	7月中旬	85	0	0	0	0	海を望むグラスハウスで、グラス 器づくりの演奏会を実施した。		継続				
146	手ひねりに挑戦	貯金箱や鈴などのオリジナル脚 器を作る	継続	7月下旬	国事務所	60人 / 2回	体験	実費徴収	陶芸棟	7月下旬	53	101,853	87,890	1,223	86,667	貯金箱や鈴などのオリジナル脚 器づくりの演奏会を実施した。		継続				○
147	古民家で梅ジュース	園内の梅園でとれた梅を梅干し や梅ジュースにして味わう	継続	7～10月	国事務所	1,500人 / 1回	体験等	委託費のみ	古民家	7月下旬～ 9月下旬	5,237	76,440	-	76,440	76,440	園内の梅園でとれた梅を梅干し や梅ジュースにして味わうた りを実施した。		継続				○
148	カラーサンドアート	カラーサンドを使った寄せ植え 体験	新規	7月下旬	国事務所	80人 / 2回	体験	実費徴収	グリーン工房	7月下旬	82	60,742	88,519	60,741	27,778	カラーサンドで模様を描き、多肉 植物を使った寄せ植え体験を 実施した。		継続				
149	親子で竹とんぼ作り	竹から削った竹とんぼを作り、飛 ばして遊ぶ	継続	7月下旬	国事務所	50人 / 1回	体験	実費徴収	古民家前	7月下旬	17	1,575	200	0	200	園内で採れた竹を使って、竹と んぼづくりを実施した。		継続				○
150	<ひたちなか市制20周年記念イ ベ> ひたちなか市子ども未来・夢プロジェ クト	段ボールを使った創作活動やス テージショー	新規	8月上旬	国事務所	1,000人 / 1回	体験等	委託費のみ	水のステージ	8月上旬	1,350	-	0	-	0	市制20周年を記念して、市内幼 稚園等の園児が作った段ボール 創作活動やステージショーを 実施した。		継続				
151	<ライトアップイベント> 星に願いを	古紙に願いを書いて飾る	新規	8月上旬～ 中旬	国事務所	900人 / 9回	体験	委託費のみ	みはらしの丘	8月上旬～ 中旬	1,000	-	0	-	0	短冊風の古紙に願い事を書い て、みはらしの丘に飾っていた いた。		継続				
152	<ライトアップイベント> ひたちなか市ランパンの展示	手作りひたちなかランパンの展示	新規	8月上旬～ 中旬	国事務所	10,000人 / 1回	展示	委託費のみ	古民家	8月上旬～ 中旬	-	57,200	-	57,200	57,200	300点以上の手作りひたちなか ランパンの展示を行った。		継続				
153	<ライトアップイベント> タヒチアンダンスショー	タヒチアンダンスの披露	新規	8月上旬	国事務所	300人 / 1回	体験等	委託費のみ	古民家前広場	8月上旬	340	-	18,000	-	18,000	タヒチの伝統的な踊り、タヒチアン ダンスを披露した。		継続				○
154	<ライトアップイベント> 筑波山がまの油売り口上	筑波山の伝統「がまの油売り 口上」を披露	継続	8月中旬	国事務所	300人 / 1回	体験等	委託費のみ	古民家前広場	8月中旬	320	-	0	-	0	ライトアップをバックに、筑波の伝 統芸能「がまの油売り口上」を 披露した。		継続				○
155	<ライトアップイベント> カンカンランタンづくり	アルミ缶を使ったランタンづくり	新規	8月中旬	国事務所	20人 / 1回	体験	実費徴収	古民家	8月中旬	36	6,867	8,626	3,070	5,556	アルミ缶を使ったオリジナルラン タンづくりを実施した。		継続				○
156	<ライトアップイベント> Seaside Star Party～夏の星空を 楽しよう～	夏の星座や土星の観察会を行う	新規	8月中旬	国事務所	100人 / 1回	体験	委託費のみ	古民家前広場	8月中旬	450	-	27,778	-	27,778	テラス式望遠鏡を使って、夏の 星座や土星の観察会を実施し た。		継続				○
157	<ライトアップイベント> ひたちなかサウンドポイント ち海浜公園	伝説芸能や地元アマチュアグ ループによる音楽の披露	継続	8月中旬	国事務所	600人 / 2回	体験等	委託費のみ	古民家前広場	8月中旬	570	0	0	0	0	ライトアップをバックに、伝説芸 能や地元アマチュアグループによる 演奏を披露した。		継続				○
158	<ライトアップイベント> ピカピカプロレスレットづくり	光るピカピカプロレスレット づくり	新規	8月中旬	国事務所	40人 / 2回	体験	実費徴収	古民家	8月中旬	61	16,946	24,010	12,898	11,112	テープン粘土を使って、光るピ カピカピカプロレスレットづく りを実施した。		継続				○
159	<ライトアップイベント> 古民家10.0物語	夜の古民家で、少し怖い民話や 昔話を聞く	新規	8月中旬	国事務所	50人 / 1回	体験	委託費のみ	古民家	8月中旬	100	-	0	-	0	夜の古民家で、少し怖い民話や 昔話を披露した。		継続				○

No	イベント等名称	イベント等概要	新規・継続	予定時期	主催者	予定人数/回	イベント種別	委託費のみ、実費徴収(自主・持込)	場所	実施時期	参加人数	収入	支出(約)	支出(公益)	支出(維持)	実施状況	備考	自己評価	2月、3月	第4四半期	全体
160	<ラウトアップイベント> 野点体験	屋外でのお茶会(野点)体験	新規	8月中旬	国事務所	40人 / 1回	体験	実費徴収	古民家前広場	8月中旬	16	2,963	35,675	10,872	24,803	野点を実施予定していたが、雨天の為、古民家内でのお茶会を実施した。		継続			○
161	<ラウトアップイベント> ラウトアップコンサート	ラウトアップを背景としたコンサート	新規	8月中旬	国事務所	400人 / 2回	体験等	委託費のみ	みはらしの丘	8月中旬	528	-	101,852	-	101,852	ラウトアップをバックに、プラスベライラストやイラストのコンサートを実施した。		継続			
162	<ラウトアップイベント> キラキラ☆万華鏡づくり	キラキラ光る万華鏡づくり	新規	8月中旬	国事務所	40人 / 2回	体験	実費徴収	古民家	8月中旬	75	27,779	33,984	22,872	11,112	キラキラ光る万華鏡づくりを実施した。		継続			○
163	<ラウトアップイベント> 影しよう	フォトバナーによる初心者向けの写真講座	新規	8月中旬	国事務所	15人 / 1回	体験	委託費のみ	古民家前広場	8月中旬	15	-	0	-	0	初心者や「明るく撮影など、初心者を対象としたフォトレッスンを実施した。		継続			○
164	<エコアート> ドライフラワーデコレーション	ドライフラワーを使った小物づくり	新規	8月下旬	国事務所	60人 / 1回	体験	実費徴収	そひまゼネーム	8月下旬	7	1,945	14,399	7,454	6,945	ドライフラワーを使った小物づくりを実施した。		中止			
165	<エコアート> エコバッグ作り	古新聞を使ったエコバッグ作り	新規	8月下旬	国事務所	200人 / 2回	体験	委託費のみ	そひまゼネーム	8月下旬	20	-	6,945	-	6,945	英字新聞などの古新聞を使ったエコバッグづくりを実施した。		中止			
166	<エコアート> お絵かきうわ	うわに好きな絵を描いて、エコに關心を持っていただく体験	継続	8月下旬	国事務所	200人 / 4回 2回	体験	実費徴収	そひまゼネーム	8月下旬	158	-	6,945	-	6,945	うわに好きな絵を描いて、エコに關心を持っていただく体験を実施した。		継続			
167	<エコアート> リサイクルオゾンルームプレート	廃材を使用したボードに絵を描く	新規	8月下旬	国事務所	60人 / 1回	体験	実費徴収	そひまゼネーム	8月下旬	35	12,963	14,399	7,454	6,945	廃材を使用したボードに絵を描く体験を実施した。		継続			
168	茅草古民家で昔の暮らし体験	新開いかまどご飯炊き等、昔の生活体験	継続	8月下旬	国事務所	20人 / 1回	体験	実費徴収	古民家	8月下旬	0	6,945	4,218	4,218	0	新開いかまどご飯炊きなど、親子で昔の生活体験をしていた。		継続			○
169	<古民家年中行事> お月見団子づくり	お月見団子づくり体験	継続	9月上旬	国事務所	20人 / 1回	体験	実費徴収	古民家	9月上旬	21	3,889	4,855	4,855	0	15夜の夜月にちなみにお月見団子づくりを実施した。		継続			○
170	ふわりん&もこを探せ!	エコアイテムキャラクターを探しながら園内散策	継続	9月中旬～ 10月中旬	国事務所	15,000人 / 1回	体験	委託費のみ	園内全園	9月中旬～ 10月中旬	15,812	-	98,482	-	98,482	エコアイテムキャラクターを探しながら、秋の園内を巡るラリーを実施した。		継続			
171	フォトバナー写真展～秋～	公園ボランティアフォトバナーの写真展	継続	9月中旬～ 10月中旬	国事務所	26,000人 / 1回	展示	委託費のみ	テラスハウス	9月中旬～ 10月中旬	-	-	32,400	-	32,400	年間とおして園内風景を撮影しているボランティアの写真展を開催した。		継続			
172	コキアの丘を作ろう!	折り紙を使ったコキアの丘づくり	新規	9月中旬～ 10月中旬	国事務所	500人 / 1回	体験	委託費のみ	テラスハウス	9月中旬～ 10月中旬	1,230	-	0	-	0	折り紙を使ったコキアの丘づくりを実施した。		継続			○
173	<かんたん園芸教室> オープン粘土に挑戦!	オープン粘土を使ったオリジナル作品づくり	新規	9・12月	国事務所	120人 / 3回	体験	実費徴収	陶芸棟	9・12・3月	75	20,835	3,632	3,632	0	運慶社の高いオープン粘土を使って、オリジナルアクセサリーや箸置きづくりを実施した。		継続			○
174	<敬老の日イベント> おじいちゃん竹トンボ作り	おじいちゃんと一緒に竹トンボ作り、飛ばして遊ぶ	新規	9月中旬	国事務所	25人 / 1回	体験	実費徴収	古民家	9月中旬	65	6,019	0	0	0	園内で採れた竹を使って、竹とんぼづくりを実施した。		継続			○
175	<敬老の日イベント> おばあちゃんど昔遊び	おばあちゃんと一緒に、お手玉やめやどなどの昔遊びを行う	新規	9月中旬	国事務所	100人 / 1回	体験	委託費のみ	古民家	9月中旬	82	-	0	-	0	おばあちゃんと一緒に、お手玉やめやどなどの昔遊び体験を実施した。		継続			○
176	フリアで秋模様	リザーブドフラワーを使ったインテリア作り	新規	9月中旬	国事務所	30人 / 1回	体験	実費徴収	グリーン工房	9月中旬	10	6,482	34,260	6,482	27,778	リザーブドフラワーを使って、和風の観葉植物インテリア作りを実施した。		中止			
177	親子そは打ち体験	園内で採れた「ソバ」を使った、そば打ち体験	継続	9月下旬	国事務所	40人 / 1回	体験	実費徴収	古民家	9月下旬	40	11,112	8,668	8,668	0	園内で採れた「ソバ」を使って、そば打ち体験を実施した。		継続			○
178	<エコアート> ecoモングづくり(ペントボトル編)	ペントボトルを使った小物づくり	新規	9月下旬	国事務所	120人 / 2回	体験	委託費のみ	中央芝広場	9月下旬	56	-	27,778	-	27,778	ペントボトルを使ったオリジナル小物づくりを実施した。		継続			
179	オータムコンサート	バーナーでもあち元元ギタークラブによる演奏会	継続	9月下旬	国事務所	100人 / 1回	体験	委託費のみ	グラスハウス	9月下旬	89	-	0	-	0	海を望むグラスハウスで、クラシックギター演奏会を実施した。		継続			
180	アクアビーズでキーホルダーをつくらう!	アクアビーズを使ったキーホルダーづくり	新規	10月上旬～ 中旬	国事務所	500人 / 5回	体験	実費徴収	テラスハウス	10月上旬～ 中旬	280	51,854	117,267	117,267	0	水でつくづく不思議なビーズで、エコアイテムキャラクターなどのキーホルダーづくりを実施した。		継続			○
181	<ボランティアまつり> 古民家昔ばなし	昔懐かしい話しや雑芝居	新規	10月上旬	国事務所	200人 / 1回	体験等	委託費のみ	古民家	10月上旬	20	-	0	-	0	古民家で、茨城県内に伝わる昔話しや雑芝居を披露した。		継続			○



計画										実施											
No	イベント等名称	イベント等概要	新規・継続	予定時期	主催者	予定人数/回	イベント種別	委託費の 実費徴収 (自主・持込)	場所	実施 時期	参加 人数	収入	支出 (約)	支出 (公益)	支出 (維持)	実施状況	備考	自己 評価	2月、3月	第四半期	全体
182	<ポラテンティアまつり> スキヤのフクログワ作	園内のスキヤを使ってフクログワを作る	継続	10月上旬	国事務務所	50人 / 1回	体験	実費徴収	古民家前	10月上旬	28	2,593	2,024	2,024	0	園内で採れたスキヤの穂を使って、フクログワづくりを実施した。		継続			○
183	<ポラテンティアまつり> ミニ織物体験	植物繊維を利用したミニ織物体験	継続	10月上旬	国事務務所	30人 / 1回	体験	実費徴収	みはらしの里	10月上旬	5	1,389	0	0	0	植物繊維を使って、ミニ織物の体験を実施した。		継続			○
184	<ポラテンティアまつり> 押し業であそぼう！	記念の森ハートナーによる押し業を使ったクワブタ体験教室	継続	10月上旬	国事務務所	100人 / 1回	体験	実費徴収	古民家前広場	10月上旬	26	2,408	0	0	0	記念の森の様々な落ち葉を使って、オリジナルのしおりづくりを実施した。		継続			○
185	<ポラテンティアまつり> 楽しいどんぐり工作	園内のどんぐりを使った工作体験	新規	10月上旬	国事務務所	100人 / 1回	体験	実費徴収	みはらしの里	10月上旬	21	1,945	3,000	3,000	0	園内で採れたどんぐりを使って、小動物などのマスコットづくりを実施した。		継続			○
186	<ポラテンティアまつり> 撮影しよう～	フォトイベントナーによる初心者向けの写真講座	継続	10月上旬	国事務務所	15人 / 1回	体験	委託費のみ	受付：アラスタハウス	10月上旬	0	-	0	0	0	講師やアンパル、明るさ調整など、初心者を対象としたフォトレッスンを実施した。		継続			○
187	しおいかぜのハーモニー 演奏	地元アマチュア音楽団体による演奏	継続	10月上旬	国事務務所	300人 / 1回	体験等	委託費のみ	みはらし広場前	10月上旬	0	-	13,889	-	13,889	※雨天の為中止		継続			○
188	吹奏楽カーニバル	吹奏楽の演奏会	新規	10月中旬	国事務務所	3,000人 / 1回	体験等	委託費のみ	水のステージ	10月中旬	13,043	-	524,278	-	524,278	中高、社会人団体によるリレー形式の吹奏楽コンクールを実施した。		継続			
189	<健康スポーツフェスティバル> 健康パネル展	食生活やスポーツ体力策に関するパネル展示	新規	10月中旬	国事務務所	200人 / 1回	体験等	委託費のみ	大草原	10月中旬	-	-	7,994	-	7,994	食生活やスポーツ体力策に関するパネル展示を行った。		継続			
190	<健康スポーツフェスティバル> 健康アドベントカレンダー	理学療法士によるスポーツ体力に関するアドベントカレンダー	新規	10月中旬	国事務務所	200人 / 2回	体験等	委託費のみ	大草原	10月中旬	210	-	15,594	-	15,594	理学療法士によるスポーツ体力に関するアドベントカレンダーを行った。		継続			
191	<健康スポーツフェスティバル> 紙芝居	健康に関する紙芝居	新規	10月中旬	国事務務所	200人 / 2回	体験等	委託費のみ	大草原	10月中旬	56	-	7,994	-	7,994	健康に関する紙芝居を実施した。		継続			
192	<健康スポーツフェスティバル> エプロンアタラー	健康食に関する演劇	新規	10月中旬	国事務務所	200人 / 2回	体験等	委託費のみ	大草原	10月中旬	0	-	7,994	-	7,994	健康食に関する演劇を行った。		継続			
193	<健康スポーツフェスティバル> 塩分減らして 五穀で長生き	塩分と長生きに関する講和	新規	10月中旬	国事務務所	200人 / 2回	体験等	委託費のみ	大草原	10月中旬	33	-	7,994	-	7,994	塩分摂取量と長生きの関係性についての講和を実施した。		継続			
194	<かんたん陶芸教室> くろぐ瓦体験	電動ろくろを使った陶芸作品づくり	新規	10月中旬	国事務務所	24人 / 1回	体験	実費徴収	陶芸棟	10月中旬	14	19,445	84,445	19,445	65,000	電動ろくろを使って、オリジナル陶芸作品づくりを実施した。		継続			○
195	<北海道～水族館がやってきた～> <北海道～水族館がやってきた～>	トラガメやトビなど、ちいさなお子亀でも触れることができるタングフアールを設置	継続	10月中旬	国事務務所	2,400人 / 2回	体験	委託費のみ	テラスハウス	10月中旬	1,087	-	0	0	0	ガラ・ルファなど、海の生き物とのふれあい体験を実施した。		継続			
196	<北海道～水族館がやってきた～> <北海道～水族館がやってきた～>	オリジナル缶バッジづくり体験	継続	10月中旬	国事務務所	1,200人 / 2回	体験	委託費のみ	テラスハウス	10月中旬	1,809	-	0	0	0	海の生き物を題材にしたぬい絵とオリジナル缶バッジづくり体験を実施した。		継続			
197	<北海道～水族館がやってきた～> <北海道～水族館がやってきた～>	魚の生態について学ぶクイズ	継続	10月中旬	国事務務所	180人 / 2回	体験	委託費のみ	テラスハウス	10月中旬	220	-	0	0	0	魚や海に関するクイズをとおして、海の生き物について学ぶ講座を実施した。		継続			
198	<草壁ふるさと学校> <北海道～水族館がやってきた～> <北海道～水族館がやってきた～> はく製写真展	ウミガメやサメ、マグロなどのほく製展示と写真展	継続	10月中旬	国事務務所	26,000人 / 2回	展示等	委託費のみ	テラスハウス	10月中旬	-	-	0	0	0	ホボシロギメ、ウミガメ等のほく製や、アクトワイルドのスタッフが撮影した海の生き物の写真展を行った。		継続			
199	オータムフェスティバル	県内市町村の食や特産品、地域芸能の披露、ひたちなか地区を巡るバスツアー	継続	10月中旬	オータムフェスティバル実行委員会	35,000人 / 1回	体験等	委託費のみ	水のステージとその周辺	10月中旬	38,568	-	1,479,400	-	1,479,400	県内市町村の食や特産品、地域芸能の披露、ひたちなか地区を巡るバスツアー等を実施した。		継続			
200	コキアでホウキ作り	みはらしの里ハートナーによるコキアを使ったホウキ作り教室	継続	10月中旬	国事務務所	100人 / 1回	体験	実費徴収	古民家前広場	10月中旬	124	11,482	6,052	6,052	0	使れたコキアを再利用して、ホウキづくりを実施した。		継続			○
201	<ハロウィンパーティー> 種とばしコンテスト	オハカボチャの種を口に含んで飛ばす	継続	10月下旬	国事務務所	200人 / 1回	体験	委託費のみ	そわかホール	10月下旬	92	-	0	0	0	オハカボチャの種を口に含んで飛ばす競争を実施した。		継続			
202	<ハロウィンパーティー> Trick or Treat!	クイズに答えた子ども達にお菓子をプレゼント	継続	10月下旬	国事務務所	200人 / 1回	体験	委託費のみ	そわかホール	10月下旬	300	-	27,778	-	27,778	ハロウィンに因んだクイズに答えた子ども達にお菓子のプレゼントを行った。		継続			

No	イベント等名称	イベント等概要	新規・継続	予定時期	主催者	予定人数/回	イベント種別	委託費のみ・実費徴収(自主・持込)	場所	実施時期	参加人数	収入	支出(約)	支出(公益)	支出(維持)	実施状況	備考	自己評価	2月、3月	第四半期	全体	
																						実施の位置づけ
203	<ハロウィンパーティー> ハロコ2014	仮装した人々によるショーを行う	継続	10月下旬	国事務所	100人 / 1回	体験等	委託費のみ	そとがぞどーム	10月下旬	200	0	0	0	0	ハロウィンに因んだ仮装ショーを実施した。		継続				
204	<おぼけに変わるコーナー> おぼけに変わるコーナー	簡単に着付けておぼけに変わるコーナーを設置	継続	10月下旬	国事務所	100人 / 1回	体験	実費徴収	そとがぞどーム	10月下旬	39	3,612	0	0	0	簡単に着付けておぼけに変わるコーナーを設置した。		継続				
205	<ハロウィンパーティー> ジャック・オー・ランタン作り	ジャック・オー・ランタン作り体験	継続	10月下旬	国事務所	20人 / 1回	体験	実費徴収	そとがぞどーム	10月下旬	22	10,649	16,389	2,500	13,889	ハロウィンのかぼちゃランタン作り体験を実施した。		継続				
206	<ハロウィンパーティー> ハロウィンフォトフレーム作り	ハロウィンにちなんだオリジナルフォトフレーム作り	新規	10月下旬	国事務所	60人 / 1回	体験	実費徴収	そとがぞどーム	10月下旬	40	11,112	16,688	11,112	5,556	ハロウィン仕様のオリジナルフォトフレーム作りを実施した。		継続				
207	<ハロウィンパーティー> ハロウィンコンサート	ハロウィンにちなんだ、怖くて楽しい音楽会	継続	10月下旬	国事務所	100人 / 1回	体験等	委託費のみ	そとがぞどーム	10月下旬	300	-	11,112	-	11,112	ハロウィンにちなんで、怖くて楽しい音楽会を開催した。		継続				
208	古民家茶会	古民家での本格的茶会	新規	11・1月	国事務所	80人 / 2回	体験	実費徴収	古民家	11・1月	96	24,445	25,385	24,640	745	古民家邸居屋において、道州流の手おひり、陶器のオリジナルグッズを展示した。		継続				
209	<かんたん陶芸教室> クリスマス飾り作り	手おひりで陶器のクリスマスランディングを作る	新規	11月中旬	国事務所	30人 / 1回	体験	実費徴収	陶芸棟	11月中旬	50	69,445	118,909	69,445	49,464	手おひり、陶器のオリジナルグッズを展示した。		継続				
210	<茨城パズ作り> パズ作り体験	パズ作り体験	新規	11月上旬 ~中旬	国事務所	2,000人 / 1回	体験	委託費のみ	ローズガーデン	11月上旬 ~中旬	3,650	-	0	-	0	常盤コースガーデン内を巡りながら、パズ作り体験を実施した。		継続				
211	<フォトアート写真展> フォトアート写真展~バラ~	公園ボランティアフォトアートの写真展	新規	11月上旬 ~中旬	国事務所	5,000人 / 1回	展示	委託費のみ	中央芝生広場	11月上旬 ~中旬	-	-	25,200	-	25,200	年間を通して園内風景を撮影しているフォトボランティアの写真展を開催した。		継続				
212	<茨城パズ作り> パズ作り体験	紙を使ったオリジナルパズ作り体験	新規	11月上旬 ~中旬	国事務所	30人 / 1回	体験	実費徴収	中央芝生広場	11月上旬 ~中旬	58	32,224	69,260	32,223	37,037	紙を使ったオリジナルパズ作り体験を実施した。		継続				
213	クリスマスリースづくり	季節行事として親子でクリスマスリースづくりを行う	継続	11月下旬	国事務所	40人 / 1回	体験	実費徴収	テラスハウス	11月下旬	46	34,075	61,853	34,075	27,778	園内で採れた自然素材などを活用して、クリスマスリースづくりを実施した。		継続				
214	フォトボランティア写真展~冬~	公園ボランティアフォトアートの写真展	継続	12月中旬 ~2月下旬	国事務所	26,000人 / 1回	展示	委託費のみ	テラスハウス	12月中旬 ~2月下旬	-	-	32,400	-	32,400	年間を通して園内風景を撮影しているフォトボランティアの写真展を開催した。		継続				
215	はいもいもを食べよう!	古民家の曲阿裏で、干し芋を焼いて食べる	継続	12月中旬 ~1月中旬	国事務所	900人 / 1回	体験等	委託費のみ	古民家	12月中旬 ~1月中旬	800	-	28,625	-	28,625	みはらしの里で採れたおぼけ干し芋などを、歴史や作り方を紹介しながら食べていただいた。		継続				
216	そとがぞコンサート	ICメンバーのエンディング(歌)によるコンサート	継続	12月中旬	国事務所	200人 / 1回	体験等	委託費のみ	そとがぞどーム	12月中旬	158	-	0	-	0	園内で採れた新ソノハを使って、そとがぞどームでコンサートを実施した。		継続				
217	親子そとがぞ体験	新ソノハを使った、そとがぞ体験	継続	12月中旬	国事務所	40人 / 1回	体験	実費徴収	古民家	12月中旬	37	10,278	0	0	0	園内で採れた新ソノハを使って、そとがぞどームで体験を実施した。		継続				
218	<おぼけの乗校> おぼけの乗校を讀んでみよう!	おぼけの乗校に関する絵本コーナーの設置、読み聞かせ	継続	12月下旬	国事務所	100人 / 2回	体験	委託費のみ	テラスハウス	12月下旬	41	-	11,112	-	11,112	おぼけの乗校に関する絵本コーナーを設置し、読み聞かせを行った。		継続				
219	<おぼけの乗校> おぼけの乗校	おぼけの乗校のパネル展示	継続	12月下旬	国事務所	- / 1回	体験	委託費のみ	テラスハウス	12月下旬	-	-	0	-	0	おぼけの乗校に関するパネル展示を行った。		継続				
220	<おぼけの乗校> おぼけの乗校を讀んでみよう!	おぼけの乗校を讀んでみよう!	新規	12月下旬	国事務所	50人 / 2回	体験	委託費のみ	テラスハウス	12月下旬	57	-	20,528	-	20,528	おぼけの乗校に関するパネル展示を行った。		継続				
221	<おぼけの乗校> おぼけの乗校	オリジナルパズ作り体験	新規	12月下旬	国事務所	200人 / 2回	体験	委託費のみ	テラスハウス	12月下旬	156	-	17,100	-	17,100	公園(東海村)のマスケットキャブパズ作り体験を実施した。		継続				
222	<おぼけの乗校> おぼけの乗校	おぼけの乗校を讀んでみよう!	新規	12月下旬	国事務所	100人 / 2回	体験	委託費のみ	テラスハウス	12月下旬	283	-	0	-	0	おぼけの乗校に関するパネル展示を行った。		継続				
223	<おぼけの乗校> おぼけの乗校	おぼけの乗校を讀んでみよう!	継続	12月下旬	国事務所	30人 / 1回	体験	実費徴収	テラスハウス	12月下旬	13	3,612	7,000	7,000	0	おぼけの乗校に関するパネル展示を行った。		継続				
224	<おぼけの乗校> おぼけの乗校	おぼけの乗校を讀んでみよう!	新規	12月下旬	国事務所	20人 / 1回	体験	実費徴収	みはらしの里	12月下旬	7	1,297	1,656	1,656	0	公園で採れた干し芋とハーブを使ったオリジナルパズ作り体験を実施した。		継続				

No	イベント等名称	イベント等概要	新規・継続	予定時期	主催者	予定人数/回	イベント種別	委託費の 実費徴収 (自主・持込)	場所	実施 時期	参加 人数	収入	支出 (約)	支出 (公益)	支出 (維持)	実施状況	備考	自己 評価	2月、3月	第四半期	全体	実施	
																						(参考)H31-35包括的な質に位置 づけられるプログラム	
225	<古民家年中行事> <常陸ふるさと学校> 注連縄づくり	注連縄用の稲わらを使った注連縄作り体験	継続	12月下旬	国事務所	20人 / 1回	体験	実費徴収	古民家	12月下旬	17	46,297	18,519	27,778	本格的なしめ縄作りやしめ縄作りを行った。		継続						
226	クリスマスコンサート	クリスマスにふさわしい楽曲の演奏会	継続	12月下旬	国事務所	100人 / 1回	体験等	委託費のみ	グラスハウス	12月下旬	124	-	22,223	-	22,223	クリスマスにあわせて、ヴィオラのコンサートを実施した。		継続					
227	<古民家年中行事> すずらい体験	古民家のすずらいを行	継続	12月下旬	国事務所	20人 / 1回	体験	委託費のみ	古民家	12月下旬	8	-	0	-	0	すずらいやみかぬきなど、古民家の様々な体験を実施した。		継続					
228	獅子舞の古民家来訪	獅子舞による演舞の披露	新規	1月上旬	国事務所	200人 / 1回	体験等	委託費のみ	古民家前広場	1月上旬	93	-	92,593	-	92,593	本朝にあわせて獅子舞の演舞や無病息災を願った贈り物、獅子舞にふさわしい体験等を実施した。		継続					
229	書初めをしよう	正月にならんで書初めを行う	継続	1月上旬	国事務所	60人 / 1回	体験	委託費のみ	古民家	1月上旬	76	-	0	-	0	子どもから、年配の方まで、新年の目標など、好きな文字の書初めを促した。		継続					
230	新春 招福太鼓	太鼓の初打ちを披露	継続	1月上旬	国事務所	400人 / 1回	体験等	委託費のみ	古民家前広場	1月上旬	95	-	44,445	-	44,445	太鼓の初打ちを披露し、来園者とともに新年の門出を祝った。		継続					
231	ヒンジのマスコンソフトづくり	羊毛フェルトを使った「未」のマスコンソフトづくり	新規	1月上旬	国事務所	30人 / 1回	体験	委託費のみ	古民家	1月上旬	27	12,500	30,589	12,500	18,089	羊毛フェルトを使って、今年の平安支「未」のマスコンソフトづくりを行った。		継続					
232	羽子板絵付け体験	自由に絵を描くオリジナル羽子板作り	継続	1月上旬	国事務所	30人 / 2回	体験	実費徴収	古民家	1月上旬	26	12,038	18,018	16,834	1,184	オリジナルの絵や公園キャラクター、滝くんだりんなど、様々な絵を描き、思い思いに羽子板に描き体験を行った。		継続					
233	七草がゆのふるまい	七草粥を振る舞う	継続	1月上旬	国事務所	100人 / 1回	体験等	委託費のみ	古民家	1月上旬	100	-	3,984	-	3,984	龍動ろくろを使って、湯飲みや茶碗、お皿などの陶芸作品をつくった。		継続					
234	<かんたん陶芸教室> はじめての陶芸	龍動ろくろを使った陶芸作品づくりと細線がけ体験	新規	1・2月	国事務所	38人 / 2回	体験	実費徴収	陶芸棚	1・2月	26	25,926	80,093	25,926	54,167	龍動ろくろを使って、湯飲みや茶碗、お皿などの陶芸作品をつくった。		中止					
235	餅つき体験	古民家のかまどで蒸したもち米を使った餅つき体験	継続	1月中旬	国事務所	100人 / 1回	体験	委託費のみ	古民家	1月上旬	200	-	15,911	-	15,911	古民家のかまどで蒸したもち米を使った、臼と杵で餅つきを実施した。		継続					
236	ウインターコンサート	パートナーでもある地元ポスタークラブによる演奏会	継続	1月中旬	国事務所	100人 / 1回	体験等	委託費のみ	グラスハウス	1月上旬	82	-	0	-	0	海を望むグラスハウスで、クラシックギターの演奏会を実施した。		継続					
237	竹ぼうくり作り体験	園内で採れた竹を使った竹ぼうくり作り	継続	1月中旬	国事務所	15人 / 1回	体験	実費徴収	古民家前広場	1月上旬	10	926	4,108	4,108	0	園内で採れた竹に、縁付けや穴あけ、紐とおし等をし、オリジナルの竹ぼうくりを作っていた。		継続					
238	まゆ玉づくり	木の枝にだんだんごを付けて祈願する伝統行事の体験	継続	1月中旬	国事務所	20人 / 1回	体験	実費徴収	古民家	1月中旬	22	2,038	4,548	4,548	0	小正月の縁起物として、コナラの枝に紅白団子をつけた「まゆ玉」づくりを実施した。		継続					
239	どんど焼き	無病息災・五穀豊穡を祈る「どんど焼き」を行う	継続	1月中旬	国事務所	100人 / 1回	体験	委託費のみ	古民家前広場	1月中旬	120	-	3,056	-	3,056	正月飾りなどをお供えいただいた。		継続					
240	<古民家年中行事> 節分体験	節分の豆まき体験	継続	2月上旬	国事務所	30人 / 1回	体験	委託費のみ	古民家	2月上旬	66	-	3,982	-	3,982	節分にまつわる講和にあわせて、豆まき体験を実施した。		継続					
241	お雛様を作ろう	折り紙でお雛様を作り	継続	2月下旬	国事務所	30人 / 1回	体験	実費徴収	古民家	2月下旬	29	8,056	16,133	16,133	0	折り紙を使って、お内裏様とお雛様づくりを行った。		継続					
242	<古民家年中行事> 古民家での祭り	公園で採れたポップコーンで雛あられをつくる	継続	3月上旬	国事務所	50人 / 1回	体験	実費徴収	古民家	3月上旬	8	741	376	0	376	雛あられづくりや、お内裏様とお雛様づくりを行った。		継続					
243	スイセンコンサート	スイセンガーデン内のコンサート	継続	3月下旬	国事務所	200人 / 1回	体験	委託費のみ	スイセンガーデン	3月下旬	130	-	61,112	-	61,112	Floweringの開演を祝うコンサートとして、フルートによる演奏を披露した。		継続					

No	イベント等名称	イベント等概要	新規・継続	予定時期	主催者	予定人数 人/回	イベント種別	委託費の み、 実費徴収 (自主・持込)	場所	実施 時期	参加 人数	収入	支出 (約)	支出 (公益)	支出 (維持)	実施状況	備考	自己 評価	2月、3月	第四半期	全体
季節系・利用プログラム																					
244	パークアテンドガーデンツアー	年間を通じてパークアテンドガーデンツアーを実施	継続	通年	国事務所	500人 / 1回	体験	委託費のみ	園内	通年	572	-	0	-	0	年間を通じて四季折々の旬の見どころについて、パークアテンドガーデンツアーを実施した。					
245	Flowering 2014	スイセン、チューリップ、ネモフィラの開花に合わせてイベントを開催	継続	3月下旬～5月下旬	国事務所	- / 1回	体験等	委託費のみ	園内	3月下旬～5月中旬	-	584,000	-	584,000	-	スイセン、チューリップ、ネモフィラの開花に合わせて各種イベントを展開した。					
246	Flowering 2014 スイセンファンタジー	スイセンの開花に合わせて各種イベントを開催	継続	3月下旬～4月上旬	国事務所	60,000人 / 1回	体験等	委託費のみ	スイセンガーデン他	3月下旬～4月中旬	91,070	-	0	-	-	スイセンの開花に合わせて各種イベントを開催した。					
247	Flowering 2014 チューリップワールド	チューリップの開花に合わせて各種イベントを開催	継続	4月上旬～4月下旬	国事務所	80,000人 / 1回	体験等	委託費のみ	たまごの森池	4月上旬～4月下旬	110,635	-	0	-	-	チューリップの開花に合わせて各種イベントを開催した。					
248	Flowering 2014 ネモフィラハーモニー	ネモフィラの開花に合わせて各種イベントを開催	継続	4月下旬～5月中旬	国事務所	250,000人 / 1回	体験等	委託費のみ	みはらしの丘他	4月下旬～5月中旬	517,087	-	0	-	-	ネモフィラの開花に合わせて各種イベントを開催した。					
249	どびっさきり！夏フェア!	夏休み子ども連れの家族をメインタargetに、夏らしいイベントを開催	継続	7月中旬～9月上旬	国事務所	100,000人 / 1回	体験等	委託費のみ	園内	7月中旬～8月下旬	151,177	-	152,000	-	152,000	夏休み子ども連れの家族をメインタargetに、夏らしいイベントを開催した。					
250	サマーキッズパーク	仮設の水遊び場と砂遊び場の設置	継続	7月上旬～9月上旬	国事務所	2,000人 / 1回	体験等	委託費のみ	グリーン工房前	7月中旬～8月下旬	2,190	-	879,000	-	879,000	泉の広場の噴水を活用して、仮設の水遊び場を設置した。					
251	コキアのライトアップ (夜間開催)	ライトアップされた緑のコキアの景観をお楽しみいただく	継続	8月中旬	国事務所	20,000人 / 1回	体験等	委託費のみ	みはらしの丘他	8月上旬～8月中旬	14,695	-	3,322,000	-	3,322,000	緑のコキアと古民家のライトアップを実施した。					
252	コキアカーニバル	コキアの紅葉に合わせて各種イベントを開催	継続	9月中旬～10月中旬	国事務所	300,000人 / 1回	体験等	委託費のみ	みはらしの丘他	9月中旬～10月中旬	292,927	-	205,000	-	205,000	コキアの紅葉に合わせて各種イベントを開催した。					
253	おかげかぼちゃと遊ば!	ハロウィンに因み巨大オオハジカボチャを設置	継続	9月下旬～10月中旬	国事務所	90,000人 / 1回	展示等	委託費のみ	中央芝生広場	9月下旬～10月中旬	99,258	-	212,963	-	212,963	ハロウィンに因み巨大オオハジカボチャを設置した。					
254	赤城バラまつり	バラのある暮らしをテーマとした展示やライブ体験教室	新規	11月上旬～中旬	国事務所	35,000人 / 1回	体験等	委託費のみ	常陸ローズガーデン	11月上旬～中旬	62,991	-	212,963	-	212,963	常陸ローズガーデンのアレオーランドでバラまつりを開催し、常陸ローズガーデンのバラ園に各種イベントを実施した。					
255	ぼっかほか冬フェア!	毎年恒例に掛けて、クリスマスやお正月を中心とした各種イベントを開催	継続	12月中旬～1月中旬	国事務所	45,000人 / 1回	体験等	委託費のみ	園内	12月中旬～1月中旬	45,005	-	55,000	-	55,000	毎年恒例に掛けて、クリスマスやお正月を中心とした各種イベントを開催した。					
256	みんなであーと！巨大地上絵をつくろう	来園者参加型で行う地上絵づくり	継続	12月上旬～1月中旬	国事務所	45,000人 / 1回	体験等	委託費のみ	プレジャーガーデン	12月上旬～1月中旬	48,050	-	1,060,300	-	1,060,300	冬の風物詩となった巨大の地上絵を来園者とともに制作した。					
257	大草原の地上絵	松ぼっくりを使ってメダカと地上絵を参加型で制作	新規	3月	国事務所	60,000人 / 1回	体験	委託費のみ	大草原	3月上旬～下旬	38,953	-	618,000	-	618,000	大草原に震災復興を折念した地上絵を来園者とともに制作した。					
258	ふれあい移動動物園	小動物のふれあいコーナーの設置	新規	3月下旬	国事務所	300人 / 1回	体験	委託費のみ	アラスカハウス付近	3月下旬	285	-	0	-	0	ウサギやモルモットなどの小動物のふれあいコーナーを設置した。					

平成26年度 年間行事計画書

運営維持管理者 常陸公園マネジメント共同体

施設名 国営常陸海浜公園

行事(自主事業)

計画										実施						
No	イベント等名称	イベント等概要	新規・継続	予定時期	主催者	予定人数	イベント種別	委託費のみ・実費徴収(自主・持込は「-」)	場所	実施時期	参加人数	収入	支出	実施状況	備考	自己評価
都市緑化系																
自然環境系																
スポーツ系																
文化系																
1	全国ご当地グルメ cook in Japan	全国各地のご当地フードを集めたグルメの祭典	継続	8月	当共同体	240,000人 / 1回	体験等	-	園内各所	8月	220,616	-	-	ROCK IN JAPAN FESTIVALの所 催に合わせ、全国各地のご当地 フードを集めたグルメの祭典を実 施した。		
2	<茨城パワまつり> アプローズ展示	貴重な青いバラ「アプローズ」の展 示	新規	11月上旬 ~中旬	国事務所	5,000人 / 1回	展示等	委託費のみ	中央芝生広 場	11月上旬 ~中旬	-	-	-	世界初の青いバラ「アプローズ」 の展示を行った。		
3	<くひたち海浜公園フードフェスタ> COOK IN JAPAN	ご当地フードを集めたグルメの祭 典	継続	11月	当共同体	10,000人 / 3回	体験等	-	水のステー ジ周辺	11月	9,937	-	-	地元茨城県のご当地フードを集 めたグルメの祭典を実施した。		
4	<アート系フリーマーケット> 常陸の手しごと市	笠間産の置物やアケセリ等の小 物販売、カワカ教室等体験イベン ト	新規	11月	当共同体	10,000人 / 3回	体験等	-	水のステー ジ 周辺	11月	9,937	-	-	城の「ものづくり」作家による作品 の展示即売会を行った。		
5	<環境保全型音楽イベント> Green Clean Concert	音楽を通じて自然を守るをテー マに、多様なジャンルの音楽を披 露	新規	11月	当共同体	10,000人 / 1回	体験等	-	水のステー ジ 周辺	11月	9,937	-	-	地元の音楽グループ が集い、ステージからお客様へ エコ活動への取り組みを呼びか けた。		
季節系・利用プログラム																
6	サイクルマナーUPクイズラリー	自転車で行くときにご注意したいこ とやマナーをクイズラリー形式で学 ぶ	継続	12月中旬 ~2月下旬	当共同体	10,000人 / 1回	体験等	-	サイクリング コース	12月中旬 ~2月下旬	9,451	-	-			

平成26年度 年間行事計画書

運営維持管理者 常陸公園マネジメント共同体

施設名 国営常陸海浜公園

行事(持込みイベント)

No	イベント等名称	イベント等概要	新規・継続	予定時期	主催者	予定人数	イベント種別	委託費のみ・ 実費徴収 (自主・持込は「-」)	場所	実施時期	参加人数	収入	支出	実施状況	備考	自己評価
実施																
都市緑化系																
自然環境系																
スポーツ系																
文化系																
1	第11回TEENS ROCK in HITACHINAKA	全国の高校生によるアマチュアバンド選手権大会	継続	8月上旬	ひたちなか青年会議所	15,000人 / 1回	体験等	-	水のステージ	8月上旬	2,065人	-	-	RJIF2014のステージ等、プロと同じ環境の下、全国の高校生アマチュアバンド達の熱い演奏が行われた。		
2	ROCK IN JAPAN FESTIVAL 2014	日本最大の野外ロックコンサート	継続	8月上旬	ロックン・グ・オン	174,000人 / 1回	体験等	-	大草原他	8月上旬	220,616人	-	-	15回目を迎える日本最大の野外ロックコンサートを初の2週末4日間の日程で開催した。		
季節系・利用プログラム																

平成27年度 年間行事計画書

運営維持管理者 常陸公園マネジメント共同体

施設名 国営常陸海浜公園

行催事(委託費)

No	イベント等名称	イベント等概要	計画					実施					自己評価	2月、3月 第4四半期	全体		
			予定時期	主催者	予定人数 人/回	イベント種別	委託費の み、 実費徴収 (自主・持込)	場所	実施時期	参加人数	収入	支出 (約)				実施状況	備考
都市緑化系																	
1	花めぐりスタンプラリー	園内各所にある花スタンプを集める	3月中旬～5月中旬	国事務務所	2,300人 / 1回	体験	中規模	委託費のみ	園内各所	3月下旬～5月中旬	48,608	-	175,000	園内5箇所設置した「花スタンプ」を集めながら、花景色をお楽しみいただいた。	継続		
2	スイセンのおはなし	宮田二郎氏によるスイセンの楽しみ方講座	4月上旬	国事務務所	30人 / 1回	体験	小規模	委託費のみ	テラスハウス	4月上旬	9	-	30,000	日本水仙協会、宮田氏による花の構造や育て方等の講演会を行った。	継続		○
3	チューリップのおはなし	花の構造や育て方、見頃を迎えるまでの裏話などの講座	4月中旬	国事務務所	30人 / 1回	体験	小規模	委託費のみ	たまごの森	4月中旬	36	-	45,000	チューリップの花の構造や育て方、見頃を迎えるまでの裏話などの講座を実施した。	継続		○
4	チューリップの花かごづくり	チューリップを使った花かごづくり	4月下旬	国事務務所	60人 / 1回	体験	小規模	実費徴収	たまごの森	4月中旬	55	35,649	0	チューリップを使った花かごづくりを実施した。	継続		○
5	ネモフィラのおはなし	花の構造や育て方、見頃を迎えるまでの裏話などの講座	4月下旬	国事務務所	60人 / 1回	体験	小規模	委託費のみ	みはらし広場	4月下旬	43	-	0	ネモフィラの花の構造や育て方、見頃を迎えるまでの裏話などの講座を実施した。	継続		○
6	くいはらき都市緑化フェスティバル>>若玉づくり	プロの造園家と一緒に、かわいいうせ植える	5月中旬	国事務務所	50人 / 1回	体験	小規模	実費徴収	水のステージ周辺	5月中旬	48	35,556	0	若玉にアイゼンなどを植え、ご家庭で育てていただく、インテリアグリーンづくりを実施した。	継続		○
7	くいはらき都市緑化フェスティバル>>みどり何でも相談コーナー	植物に関する疑問などに答える相談コーナー	5月中旬	国事務務所	30人 / 1回	体験	小規模	委託費のみ	水のステージ周辺	5月中旬	5	-	0	植物に関する疑問などに答える相談コーナーを設置し、プロの造園家と一緒に相談にお答えした。	継続		○
8	くいはらき都市緑化フェスティバル>>チャレンジサ・ガーデニング	プロの造園家と一緒に、参加者みんなでガーデニングを行う	5月中旬	国事務務所	50人 / 1回	体験	小規模	委託費のみ	水のステージ周辺	5月中旬	50	-	120,000	プロの造園家と一緒に、参加者みんなでガーデニングを行った。	継続		○
9	くいはらき都市緑化フェスティバル>>花田プレゼント	お花に関するクイズに答えてくれた方へ春の花を中心としたミニポットをプレゼント	5月中旬	国事務務所	200人 / 1回	体験	小規模	委託費のみ	水のステージ周辺	5月中旬	200	-	0	お花に関するクイズに答えてくれた方へ春の花を中心としたミニポットをプレゼントした。	継続		○
10	くいはらき都市緑化フェスティバル>>チェンソーアートパフォーマンス	園内で伐採した松を使ったチェンソーアートパフォーマンス	5月中旬	国事務務所	200人 / 1回	体験等	小規模	委託費のみ	たまごの森	5月中旬	240	-	138,000	園内で伐採した松を使ったチェンソーアートの制作を驚いた方だけにプレゼントした。(フワワーキッズガーデニング展示)	継続		○
11	<茨城バラまつり(春)> ガーデニング展示	「バラのある暮らし」をテーマとしたミニモデルガーデニングの展示	5月下旬～6月中旬	国事務務所	- / 1回	展示	小規模	委託費のみ	中央芝生広場	5月下旬～6月中旬	0	-	226,460	「バラのある暮らし」をテーマとしたミニモデルガーデニングの展示を行った。	中止		○
12	<茨城バラまつり(春)> アプロウス展示	貴重な青いバラ「アプロウス」の展示	5月下旬～6月中旬	国事務務所	- / 8回	展示等	小規模	委託費のみ	中央芝生広場	5月下旬～6月中旬	0	-	48,000	世界初の青い色葉をもったバラ「アプロウス」の展示を行った。	継続		○
13	<茨城バラまつり(春)> ローズガーデンとさきガイダンス	ローズガーデンリニューアルのコンセプトや栽培方法などの講座	5月下旬～6月中旬	国事務務所	80人 / 4回	体験	小規模	委託費のみ	中央芝生広場	5月下旬～6月中旬	41	-	0	ガーデニングリニューアルを手掛けたスタッフから、コンセプトや栽培方法などの大人向け講座を実施した。	継続		○
14	<茨城バラまつり(春)> <常陸ローズガーデンガイドツアー> バラキッズ「香り」のある体験隊	子どもを対象に「香り」の体験をしながら、クロスワードを解く	5月下旬～6月中旬	国事務務所	80人 / 4回	体験	小規模	委託費のみ	中央芝生広場	5月下旬～6月中旬	7	-	0	5つのバラの「香り」を体験しながら、クロスワードを解いていく子ども向け講座を実施した。	継続		○
15	<茨城農文化体験> まわわ瓜づくり体験	まわわ瓜(ロシンの種付けから収穫まで一連の作業を体験(全2回))	5-9月	国事務務所	45人 / 3回	体験	小規模	実費徴収	みはらしの里畑	5-8月	71	-	8,000	まわわ瓜(ロシンの種付けから収穫まで一連の作業を体験していただいた。	継続		○
16	<茨城バラまつり(春)> ローズ プリザーブドフラワーアレンジメントづくり	バラのプリザーブドフラワーを使ったアレンジメントづくり	6月上旬	国事務務所	30人 / 1回	体験	小規模	実費徴収	中央芝生広場	5月下旬	31	20,093	37,038	公園のバラを事前にプリザーブドフラワーにして、アレンジメントづくりを実施した。	継続		○
17	<緑のカーテンプロジェクト> グリーンカーテンづくり	緑のカーテンをつくるため、苗の種付け体験を行う	6月上旬	国事務務所	20人 / 1回	体験	小規模	委託費のみ	テラスハウス	6月上旬	7	-	0	緑のカーテンをつくるため、グリーンカーテンなどの苗の種付け体験を行った。	継続		○

計画		実施																
No	イベント等名称	イベント等概要	新規・継続	予定時期	主催者	予定人数 人/回	イベント種別	委託費の み、 実費徴収 (自・主・持)	場所	実施 時期	参加 人数	収入	支出 (約)	実施状況	備考	自己 評価	2月、3月 第4四半期	全体
18	<茨城農文化体験> <自然薯育成塾>	自然薯の植付けから収穫まで一連の作業を体験(全4回)	継続	6・7・8・11月	国事務所	100人 / 4回	体験	実費徴収	みはらしの里畑	6・7・8・11月	57	52,780	55,556	自然薯の植付けから収穫まで一連の作業を体験していただいた。		継続		○
19	<茨城農文化体験> <田植え体験>	沢田湧水地での田植え体験	継続	6月上旬	国事務所	20人 / 1回	体験	委託費のみ	沢田湧水地	6月中旬	15	-	4,649	沢田湧水地での田植えを行った。		継続		○
20	<茨城農文化体験> <海浜おひも巻>	芋の植付けから干し芋づくりまでの全工程を体験(全4回)	継続	6・7・11・12月	国事務所	100人 / 4回	体験	実費徴収	みはらしの里畑	6・7・10・12月	103	7,594	29,677	芋の植付けから干し芋づくりまでの全工程を体験していただいた。		継続		○
21	花いっぱいプロジェクト	ポピー、ひまわり、コスモス等の種の蒔き取り体験	継続	6・9・11月	国事務所	600人 / 6回	体験	委託費のみ	大草原フラワーガーデン みはらしの丘	6・9・11月	78	-	0	ポピー、ひまわり、コスモスの種の蒔き取り体験を実施した。		継続		○
22	<ハーブフェスティバル> <ハーブティーサーブス>	園内のハーブを活用したハーブティーのサービス	継続	7月上旬	国事務所	500人 / 1回	体験	委託費のみ	香りの谷	7月上旬	212	-	704	園内のハーブを活用したハーブティーの飲み比べを実施した。		継続		○
23	<ハーブフェスティバル> <サンエブ>	さわやかハーブを使ったサシェ(香り袋)づくり体験	新規	7月上旬	国事務所	100人 / 1回	体験	実費徴収	香りの谷	7月上旬	93	7,871	0	園内のハーブをドライにして配合したオリジナルサンエブづくりを実施した。		継続		○
24	<ハーブフェスティバル> <ランナー花束づくり>	園内のランナー花束を使った花束づくり	継続	7月上旬	国事務所	100人 / 1回	体験	実費徴収	香りの谷	7月上旬	61	7,038	0	園内のランナーを使って、花束づくりを実施した。		継続		○
25	<ハーブフェスティバル> <ハーブフェスティバル>	ハーブにまつわるクイズ	新規	7月上旬	国事務所	100人 / 1回	体験	委託費のみ	香りの谷	7月上旬	100	-	0	香りの谷やハーブにまつわるクイズを実施した。		継続		○
26	<ハーブフェスティバル> <ハーブ展>	ドライハーブや葉っぱ絵などの展示	継続	7月上旬	国事務所	- / 1回	体験等	委託費のみ	グリーン工房	7月上旬	0	-	0	香りの谷のハーブを使ったドライハーブやアレンジメント作品等を展示した。		継続		○
27	<緑のカラテンプロジェクト> <果実を鑑賞しよう>	緑のカラテンに実った果実の観察と収穫体験を行う	継続	9月上旬	国事務所	10人 / 1回	体験	委託費のみ	テラスハウス	9月上旬	3	-	0	緑のカラテンに実ったパッションフルーツなどの観察および収穫体験を行った。		継続		○
28	<ボランテアまつり> <茨城農文化体験> <船知り体験>	沢田湧水地での船知り体験	新規	10月上旬	国事務所	30人 / 1回	体験	委託費のみ	沢田湧水地	10月上旬	27	-	0	沢田湧水地での船知り体験ならびに、おたがげを実施した。		継続		○
29	<ボランテアまつり> <ハーブティーサーブス>	園内のハーブを活用したハーブティーのサービス	継続	10月中旬	国事務所	1,000人 / 1回	体験等	委託費のみ	古民家前広場	10月上旬	1,000	-	3,330	園内のハーブを活用し、2種類のハーブティーサーブスを行った。		継続		○
30	<ボランテアまつり> <香りの袋づくり>	香りの谷のハーブを使った香り袋づくり	継続	10月中旬	国事務所	100人 / 1回	体験	実費徴収	古民家前広場	10月上旬	126	23,334	0	園内のハーブを使った香り袋づくりを実施した。		継続		○
31	<ボランテアまつり> <フラワーアレンジメントづくり>	園内の花を使ったフラワーアレンジメントづくり	継続	10月中旬	国事務所	60人 / 1回	体験	実費徴収	古民家前広場	10月上旬	60	11,112	0	園内の花やハーブを使ったフラワーアレンジメントづくりを実施した。		継続		○
32	<いばらき都市緑化フェスティバル> <茨城農文化体験> <お米の脱穀体験>	沢田湧水地で収穫したお米の脱穀体験	継続	10月中旬	国事務所	100人 / 1回	体験	委託費のみ	水のステージ周辺	10月中旬	300	-	0	沢田湧水地で収穫したお米の脱穀体験を実施した。		継続		○
33	<いばらき都市緑化フェスティバル> <多向植物の懸掛けをつくろう！>	造園専門スタッフ指導による多向植物の懸掛け	継続	10月中旬	国事務所	50人 / 1回	体験	委託費のみ	水のステージ周辺	10月中旬	50	37,038	0	プロの造園家と一緒に、多向植物を使ったウォールグリーンづくりを実施した。		継続		○
34	<いばらき都市緑化フェスティバル> <みどり何でも相談コーナー>	植物に関する疑問などに答える相談コーナー	継続	10月中旬	国事務所	30人 / 1回	体験等	委託費のみ	水のステージ周辺	10月中旬	4	-	0	植物に関する疑問などに答える相談コーナーを設け、プロの造園家と一緒に相談にお答えした。		継続		○
35	<いばらき都市緑化フェスティバル> <チェレンジング・ガーデニング>	プロの造園家と一緒に、参加者みんなで作るガーデニング	継続	10月中旬	国事務所	40人 / 1回	体験	委託費のみ	水のステージ周辺	10月中旬	41	-	120,000	プロの造園家と一緒に、参加者みんなで作るガーデニングを行った。		継続		○
36	<いばらき都市緑化フェスティバル> <花苗プレゼント>	お花に関するクイズに答えてくれた方へ秋の花を中心としたミニポットをプレゼント	継続	10月中旬	国事務所	200人 / 1回	体験等	委託費のみ	水のステージ周辺	10月中旬	200	-	0	お花に関するクイズに答えてくれた方へ秋の花を中心としたミニポットをプレゼントした。		継続		○
37	<いばらき都市緑化フェスティバル> <スイセンを植えよう！>	希望の象徴である「スイセン」をお客様と植え付ける	継続	11月上旬	国事務所	100人 / 1回	体験	委託費のみ	西池	10月中旬	183	-	0	希望の象徴である「スイセン」(フェアリーゴールド)をお客様と植え付け		継続		○
38	<茨城・さつま(秋)> <アプロース展示>	貴重な青いバラ「アプロース」の展示	継続	10月下旬 〜11月中旬	国事務所	- / 6回	体験	委託費のみ	中央芝生広場	10月下旬 〜11月中旬	0	-	36,000	世界初の青い色葉をもったバラ「アプロース」の展示を行った。		継続		○



計画										実施									
No	イベント等名称	イベント等概要	新規・継続	予定時期	主催者	予定人数 人/回	イベント種別	委託費の 実費徴収 （自・主・持）	場所	実施 時期	参加 人数	収入	支出 （約）	実施状況	備考	自己 評価	2月、3月	第4四半期	全体
39	<茨城バラまつり(秋)> <宿院ローズガーデンガイドツアー> <ローズガーデンとまきみかガイドツアー>	ローズガーデンリニューアルのコーンセプトや栽培方法などの講座	継続	10月下旬 ～11月中旬	国事務所	60人 / 3回	体験	委託費のみ	中央芝生広場	10月下旬 ～11月中旬	5	-	0	けたスタッフから、コンセプトや栽培方法などの大人向け講座を実施し		継続			○
40	<茨城バラまつり(秋)> <宿院ローズガーデンガイドツアー> バラキッズ「香り」に関する体験談	子どもを対象に「香り」の体験をしながら、ローズガーデンをめぐり	継続	10月下旬 ～11月中旬	国事務所	60人 / 3回	体験	委託費のみ	中央芝生広場	10月下旬 ～11月中旬	0	-	0	5つのバラの「香り」を体験しながら、ローズガーデンをめぐり子ども向け講座を実施した。		継続			○
41	<茨城バラまつり(秋)> <ローズガーデンガイドツアー> ト	バラのリアルデザインプログラムを使ったバラアレンジメント作品づくり	継続	11月上旬	国事務所	40人 / 1回	体験	実費徴収	中央芝生広場	11月上旬	42	31,112	37,038	公園のバラを事前にアクリルボードを使ったバラアレンジメント作品づくりを実施した。		継続			○
42	<茨城バラまつり(秋)> 花育プロジェクト～親子花育体験～	茨城県産のバラ等を使ったフラワーアレンジメント作品づくり	新規	11月中旬	国事務所	45人 / 1回	体験	委託費のみ	中央芝生広場	11月中旬	30	-	0	茨城県産のバラ等を使ったフラワーアレンジメント作品づくりを行った。		継続			○
自然環境系																			
43	<環境学習プログラム> クワフト体験等	公園の豊かな自然環境を活用したクワフト体験等	継続	通年	国事務所	150人 / 1回	体験	実費徴収	沢田湧水地 公園内各所	通年	0	0	0	公園の豊かな自然環境を活用したクワフト体験等を実施した。		継続			○
44	<環境学習プログラム> 自然観察会等	公園の豊かな自然環境を活用した自然観察会等	継続	通年	国事務所	150人 / 1回	体験	実費徴収	沢田湧水地 公園内各所	通年	247	13,889		公園の豊かな自然環境を活用した自然観察会等を実施した。		継続			○
45	セルフクワフトコーナー	園内の自然素材等を使ってオリジナル記念品を作る、セルフで体験できるプログラム	継続	通年毎日	国事務所	- / 1回	体験	委託費のみ	グリーン工房	通年毎日	0	-	59,000	松ぼっくりや木の枝など園内の自然素材を使って、自由に工作を体験していただいた。		継続			○
46	作ってみよう！ならではクワフト	自然素材を使ったクワフト体験教室	継続	毎月第2・4 日曜日	国事務所	690人 / 23回	体験	委託費のみ	グリーン工房	毎月第2・4 日曜日	507	-	467,767	自然素材を使って、旬をテーマにしたクワフト体験教室を実施した。		継続			○
47	沢田湧水ガイドツアー	生き物の宝庫である沢田湧水地のガイドツアー	新規	4月～11月 の毎週土 日	国事務所	1,000人 / 66回	体験	委託費のみ	沢田湧水地	4月～11月 の毎週土 日	2,327	-	277,779	普段は見ることができない中流部まで案内しながら、季節に応じた動植物の観察会を実施した。		継続			○
48	ネイチャーファースト ～砂丘で5感体験～	砂丘エリアの魅力を感じて体験する	新規	4月～11月	国事務所	10,000人 / 1回	体験	委託費のみ	園内全域	4月～10月	18,817	-	54,000	好きな香りのハーブを探したり、素足で砂丘を歩いたり、砂丘エリアの魅力を5感を使って感じていただいた。		継続			○
49	沢田運動特別展 ～沢田の風づくりと生活～	沢田運動より発掘された遺物の特別展示	新規	3月下旬～ 4月中旬	国事務所	- / 1回	展示等	委託費のみ	ネイチャーハウス	3月下旬～ 4月中旬	0	-	145,928	沢田運動より発掘された遺物の特別展示を行った。		継続			○
50	<ネイチャーファースト> ヤマガクラ	ヤマガクラの巨木林を巡る観察会	新規	4月中旬	国事務所	30人 / 1回	体験	委託費のみ	ひたちなか自然の森	4月中旬	15	-	13,889	サクラの広場やひたちなか自然の森で、ヤマガクラを中心とした植物の観察会を実施した。		継続			○
51	沢田の自然特別展	生物多様性をテーマにした特別展	新規	4月中旬～ 5月中旬	国事務所	- / 1回	展示等	委託費のみ	ネイチャーハウス	4月中旬～ 5月中旬	0	-	0	沢田湧水池に生息する動物の生息する動物をテーマにした特別展を開催した。		継続			○
52	<プロジェクト・ワールド> どこもかしこも野生生物	野生の生き物を題材にした体験学習として、野生生物やその痕跡を見つける観察会	新規	5月上旬	国事務所	20人 / 1回	体験	委託費のみ	ひたちなか自然の森	5月上旬	4	-	15,000	野生動物の生息する動物の生息する動物をテーマにした特別展を開催した。		継続			○
53	<プロジェクト・ワールド> 動物がくれば	野生の生き物を題材にした体験学習として、野生動物の生息する動物をテーマにした特別展を開催した。	新規	5月中旬	国事務所	20人 / 1回	体験	委託費のみ	たまごの森	5月中旬	0	-	0	野生動物の生息する動物の生息する動物をテーマにした特別展を開催した。		継続			○
54	<希望ふるさと学校> はじめての野鳥観察	野鳥の生息する動物に関する講座と春鳥の観察会	継続	5月下旬	国事務所	20人 / 1回	体験等	委託費のみ	ひたちなか自然の森	5月下旬	16	-	11,112	野鳥観察初心者のための講座と春鳥の観察会を実施した。		継続			○
55	環境シンポジウム	園内の希少動物の保全等に 関するシンポジウム	継続	6月中旬	国事務所	50人 / 1回	体験等	委託費のみ	多目的ホール	6月上旬	38	-	69,448	園内の希少動物の保全等に 関するシンポジウムを開催した。		継続			○
56	絶滅危惧種観察会	園内の希少動物の観察会	継続	6月中旬	国事務所	50人 / 1回	体験	委託費のみ	ひたちなか自然の森	6月上旬	38	-	0	園内の希少動物の観察会を実施した。		継続			○
57	オオウメササノケガイドツアー	オオウメササノケ保護区の特別開放	継続	6月中旬～ 下旬	国事務所	500人 / 8回	体験	委託費のみ	ひたちなか自然の森	6月上旬～ 中旬	381	-	208,334	オオウメササノケ保護区を特別開放し、観察会を実施した。		継続			○

計画										実施									
No	イベント等名称	イベント等概要	新規・継続	予定時期	主催者	予定人数/回	イベント種別	委託費の実費徴収(自・主・持)	場所	実施時期	参加人数	収入	支出(約)	実施状況	備考	自己評価	2月、3月	第4四半期	全体
																			(参考)H31-35年毎年の開催に位置づけられるプログラム
58	<ネイチャーツアー> ホタル	ホタルの観察会	新規	6月中旬	国事務務所	30人 / 1回	体験	委託費のみ	沢田遊水地	6月中旬	29	-	6,945	ホタルに関する講座、ならびにゲンジボタルやヘイケボタルの観察会を実施した。		継続			○
59	<ネイチャーツアー> スカシユリ	スカシユリなどの海浜性植物の観察会	継続	7月中旬	国事務務所	20人 / 1回	体験	実費徴収	砂丘エリア	7月上旬	0	-	0	砂丘エリアの厳しい環境で生きるスカシユリ等の海浜性植物の観察会を予定していたが、雨天のため中止。		継続			○
60	<自然王国> 昆虫と遊んで標本作りに挑戦!	昆虫観察・採集後、標本作りを行う	継続	8月中旬	国事務務所	30人 / 1回	体験	実費徴収	ひたちなか自然の森他	7月中旬	20	9,260	13,889	トンボやチョウを観察・採集後、標本作りを実施した。		継続			○
61	<自然王国> 葉っぱで昆虫クラフトづくり	葉や虫等を観察後、葉っぱで昆虫クラフトづくりを行う。	新規	7月中旬	国事務務所	30人 / 1回	体験	実費徴収	ひたちなか自然の森他	7月中旬	8	3,704	13,889	葉っぱや昆虫の観察後に、葉っぱで昆虫クラフトづくりを実施した。		中止			○
62	<プロジェクト・ワールド> アリの行進!	野生の生き物を題材にした体験学習として、アリのカタや生活を観察	新規	8月下旬	国事務務所	20人 / 1回	体験	委託費のみ	みなど屋の森	8月下旬	10	-	13,889	身に着けるアリの好きな食べ物や行列を観察した。		継続			
63	<プロジェクト・ワールド> パンダの世界!	野生の生き物を題材にした体験学習として、パンダを観察	新規	8月下旬	国事務務所	20人 / 1回	体験	委託費のみ	みなど屋の森	8月下旬	7	-	13,889	パンダのジャンプ力について観察後、クワッパツづくりを実施した。		継続			
64	<ライトアップイベント> Sensei Star Party~夏の星空を鑑賞しよう~	夏の星座や土星の観察会を行う	継続	8月中旬	国事務務所	100人 / 1回	体験	委託費のみ	古民家前広場	8月下旬	450	-	27,778	ナスマス式望遠鏡を使って、夏の星座や土星の観察会を実施した。		継続			
65	クレンソウの体験	外来種のクレンソウを除去	継続	3月下旬	国事務務所	200人 / 2回	体験	委託費のみ	沢田遊水地	8月下旬	73	-	0	沢田遊水地にはびこる外来種「クレンソウ」を駆除するため、除去した。		継続			○
66	<プロジェクト・ワールド> みんなが家が必要だ	野生の生き物を題材にした体験学習として、生き物の住家について学ぶ	新規	9月中旬	国事務務所	20人 / 1回	体験	委託費のみ	ひたちなか自然の森	9月中旬	3	-	5,556	人間と動物、それぞれに住みややうい家について考えながら、昆虫観察を実施した。		継続			○
67	<常陸ふるさと学校> 秋の野鳥観察	野鳥の魅力等に関する講座と秋の野鳥観察	新規	10-11月	国事務務所	20人 / 1回	体験	委託費のみ	園内全域	10月上旬	12	-	11,112	野鳥観察初心者へのための講座と秋鳥の観察会を実施した。		継続			
68	<ボランティアまつり> 木の重さ当てクイズ	伐採木を切り出して100gにするゲーム	新規	10月上旬	国事務務所	100人 / 1回	体験	委託費のみ	みはらしの里	10月上旬	110	-	0	伐採木を切り出して、100gに近づけるゲームを実施した。		継続			
69	<ボランティアまつり> 沢田湧水特別ガイドツアー	生き物の宝庫である沢田遊水地の特別ガイドツアー	新規	10月上旬	国事務務所	20人 / 1回	体験	委託費のみ	沢田遊水地	10月上旬	68	-	9,260	普段は見ることができない中流部まで案内しながら、水田やツリフネソウの観察会を実施した。		継続			○
70	<プロジェクト・ワールド> 深くて青い海	野生の生き物を題材にした体験学習として、海を守ることを学ぶ	新規	9月下旬	国事務務所	20人 / 1回	体験	委託費のみ	ひたちなか自然の森	10月上旬	17	-	13,889	海水体験や魚釣りゲームを行い、魚の分類について学ぶ体験会を実施した。		継続			
71	<いばなき都市緑化フェスティバル> スカシユリ増大作戦!	園内で育てたスカシユリの球根と種子の植付け	継続	10月中旬	国事務務所	30人 / 1回	体験	委託費のみ	海浜食材園	10月中旬	33	-	0	海浜食材園で、スカシユリ20球の植付けを実施した。		継続			
72	<プロジェクト・ワールド> カモフラージュゲーム	野生の生き物を題材にした体験学習として、保護色と野生動物のカモフラージュについて学ぶ	新規	10月下旬	国事務務所	20人 / 1回	体験	委託費のみ	たまごの森	10月中旬	11	-	13,889	森の「色」を観察した後、動物の紙人形を作って、カモフラージュについて学ぶ体験会を実施した。		継続			
73	公園をきれいにしよう!	ゴミ袋を配布し、お客様参加型でゴミ拾いを呼び掛ける	継続	10月上旬 ~下旬	国事務務所	1,000人 / 2回	体験	委託費のみ	西口・中央口	11月下旬	80	-	0	西口周辺でゴミ袋を配布し、園内美化活動として、お客様参加型でゴミ拾いを実施したが、雨のため参加者が少ない結果となった。		継続			○
74	<常陸ふるさと学校> 冬の野鳥観察会	野鳥の魅力等に関する講座と冬の野鳥観察会	継続	12-1月	国事務務所	40人 / 2回	体験	実費徴収	ひたちなか自然の森他	12-1月	37	-	22,223	野鳥観察初心者へのための講座と冬の野鳥観察会を実施した。		継続			○
75	里山管理体験	里山の管理体験と簡単なベンチづくり	継続	2月下旬	国事務務所	20人 / 1回	体験	委託費のみ	ひたちなか自然の森	2月中旬	7	-	0	里山管理体験として、薪木の伐採を体験した後、間伐材を使った簡単なベンチづくりも実施した。		継続			○

計画										実施									
No	イベント等名称	イベント等概要	新規・継続	予定時期	主催者	予定人数(人/回)	イベント種別	委託費のみ・実費徴収(自主・共)	場所	実施時期	参加人数	収入	支出(約)	実施状況	備考	自己評価	2月、3月	第4四半期	全体
76	かいほり体験	池ごとに息をさせる生き物を設定。環境保全のため、かいほりを行う。	新規	3月中旬	国事務所	20人 / 1回	体験	委託費のみ	沢田遊水地	3月中旬	6	-	0	トンボやアマガハライモリなどの住処を復活させる環境保全プログラムとして、かいほり体験を実施した。		継続	0	0	0
スポーツ系																			
77	BMXスクール	全日本BMX連盟のインストラクターによるスクールで、午前は講習、午後はレース形式講習を実施。	継続	毎月第1日曜日	国事務所	1,020人 / 12回	体験	実費徴収	BMXコース	毎月第1日曜日	1,233	2,199,084	0	より上手いBMXに乗る技術について、年間スクール形式で、レベルに応じたきめ細かい指導を行った。		継続			0
78	チャレンジ・BMX	BMXの初心者体験教室	継続	毎月第2日曜日	国事務所	240人 / 12回	体験	委託費のみ	BMXコース	毎月第2日曜日	114	-	91,674	初心者を対象としたBMXに乗るための技術指導を行った。		継続			0
79	のるでいっくらぶ	花景色を楽しみながら行うラトルディンクウォーキング	継続	毎月第3木曜日	国事務所	240人 / 12回	体験	実費徴収	受付:そよかせドーム	毎月第3木曜日	208	-	66,672	花景色等を楽しみ、リハビリ活用、腕下垂りにもつなげるラトルディンクウォーキングの体験教室を開催した。		継続			0
80	健康リズム体操	音楽のリズムに乗って筋力、柔軟性を養う講座	継続	毎月第3金曜日	国事務所	240人 / 12回	体験	委託費のみ	園内各所	毎月第3金曜日	138	-	69,446	音楽のリズムに乗って体を動かすことで、筋力・柔軟性を養う体操教室を開催した。		継続			0
81	さわやか健康ジョギング	変化に富んだコースを走る健康ジョギング体験	継続	毎月第4日曜日	国事務所	240人 / 12回	体験	委託費のみ	園内各所	毎月第4日曜日	63	-	118,800	園内おすすすめジョギングコースを正しいフォームで、効率よく走るジョギングやウォーキングの教室を開催した。		継続			0
82	第5期SEASIDE PARK YOGA	ヨガインストラクター指導のもと、自然の中でヨガを楽しむ(全10回)	継続	4月～6月の毎週水曜日	国事務所	200人 / 10回	体験	実費徴収	たまごの森	4月～6月の毎週水曜日	251	32,409	92,593	自然の中で、効率的脂肪燃焼・筋力アップ・基礎代謝アップにつながるヨガの教室を開催した。		継続			0
83	第4期フアラ教室	フアラ指導のもと、自然の中でフアラを楽しむ(全10回)	継続	4月～6月の毎週木曜日	国事務所	300人 / 10回	体験	実費徴収	たまごの森	4月～6月の毎週木曜日	145	21,297	138,889	自然の中で、シェイプアップや二の腕の引き締め効果があるフアラの教室を開催した。		継続			0
84	第12期あおぞら太極拳	身体の内側から健康になる太極拳の講座(全10回)	継続	4月～6月の毎週金曜日	国事務所	300人 / 10回	体験	実費徴収	たまごの森	4月～6月の毎週金曜日	221	29,630	69,445	型とゆつくりとした呼吸法を身に付ける太極拳の教室を開催した。		継続			0
85	ツリークライミング体験	専用ロープによるクライミング体験	継続	4・7・8・9・11・12月	国事務所	240人 / 10回	体験	実費徴収	たまごの森	4・5・7・8・10・12・1月	207	287,506	180,000	専用のロープを使用して、園内の樹木でクライミングを実施した。		継続			0
86	水戸ホーリーホック親子サッカー教室(春)	地元サッカーホーリーホックによる親子サッカー大会	継続	4月下旬	国事務所	100人 / 1回	体験	委託費のみ	大草原	4月下旬	120	-	70,000	地元サッカーホーリーホックによる親子サッカー大会を開催した。		継続			0
87	海・花ちびっこサッカー大会U9	サッカー少年団によるサッカー大会	継続	5月下旬	国事務所	1,200人 / 2回	体験	委託費のみ	大草原	5月下旬	1,337	-	341,038	小学校3年生以下のサッカー少年団によるフレンドリーマッチを開催した。		継続			0
88	親子フアラ体験(夏)	夏休みの親子向けに、特別開催のフアラ体験会を開催	新規	8月下旬	国事務所	60人 / 2回	体験	委託費のみ	大草原	8月中旬～下旬	46	-	27,778	親子向けに、特別開催のフアラ体験会を実施した。		継続			0
89	第5期フアラ教室	フアラ指導のもと、自然の中でフアラを楽しむ(全5回)	継続	8月～9月の毎週木曜日	国事務所	150人 / 5回	体験	実費徴収	大草原	8月～9月の毎週木曜日	42	5,556	69,445	自然の中で、シェイプアップや二の腕の引き締め効果があるフアラの教室を開催した。		継続			0
90	第3回全日本BMX選手権大会兼海浜公園内陸争奪戦	国内最高レベルのBMX選手によるレース	継続	7月上旬	国事務所	1,000人 / 2回	体験等	委託費のみ	BMXコース	7月上旬	1,560	-	185,000	国内最高レベルのBMX選手による大会を開催した。		継続			0

No	イベント等名称	イベント等概要	新規・継続	予定時期	主催者	予定人数 人/回	イベント種別	委託費の み、 実費徴収 (自・主・持)	場所	実施 時期	参加 人数	収入	支出 (約)	実施状況	備考	自己 評価	2月、3月 第4四半期	全体
91	全日本BMX連盟ランニングバイク選手権大会	子ども連によるランニングバイクレース	継続	7月上旬	国事務所	300人 / 1回	体験等	委託費のみ	BMXコース	7月上旬	638	-	0	バランス感覚や運動神経の向上に繋がるランニングバイクのレースを開催した。(体験会、雨天中止)		継続		
92	ランニングバイク体験会	ランニングバイクの無料体験会をとおして、安全走行の普及・啓蒙を行う	継続	7月上旬	国事務所	100人 / 1回	体験	委託費のみ	中央芝生広場	7月上旬	0	-	0	ランニングバイクの無料体験会をとおして、安全走行の普及・啓蒙を行う予定が、雨天中止となった。		中止		
93	<健康スポーツフェスティバル> 健康リズム体操	音楽のリズムに乗って、楽しみながら体を動かす体操の体験会	継続	10月中旬	国事務所	60人 / 2回	体験	委託費のみ	大草原	10月中旬	24	-	9,260	音楽のリズムに乗って体を動かすことと、筋力・柔軟性を兼ね備えた体操を開催した。		継続		
94	<健康スポーツフェスティバル> ヨガ体験教室	ヨガの体験会	継続	10月中旬	国事務所	60人 / 2回	体験	委託費のみ	大草原	10月中旬	24	-	9,260	自然の中で、効果的脂肪燃焼・筋力アップ・基礎代謝アップにつながるヨガの体験会を開催した。		継続		
95	<健康スポーツフェスティバル> フラの体験会	フラの体験会	継続	10月中旬	国事務所	60人 / 2回	体験	委託費のみ	大草原	10月中旬	21	-	9,260	自然の中で、シェイプアップや二の腕の引き締め効果があるフラの教室を開催した。		継続		
96	<健康スポーツフェスティバル> 太極拳	太極拳の体験会	継続	10月中旬	国事務所	60人 / 2回	体験	委託費のみ	大草原	10月中旬	5	-	9,260	型とゆめつくりとした呼吸法を身に付けて太極拳の教室を開催した。		継続		
97	<健康スポーツフェスティバル> ダンスゴルフ体験	ダンスゴルフの体験会	継続	10月中旬	国事務所	200人 / 2回	体験	委託費のみ	大草原	10月中旬	168	-	9,260	生涯3世代スポーツとして広く楽しめるダンスゴルフの体験会を開催した。		継続		
98	<健康スポーツフェスティバル> ルディックウォーキング	ルディックウォーキングの体験会	継続	10月中旬	国事務所	50人 / 2回	体験	委託費のみ	大草原	10月中旬	25	-	5,556	花笠や等を楽しみ、リハビリ活用、転倒予防にもつながるルディックウォーキングの体験会を開催した。		継続		
99	<健康スポーツフェスティバル> ウォーキング&ジョギング	ウォーキング&ジョギングの体験会	継続	10月中旬	国事務所	50人 / 2回	体験	委託費のみ	大草原	10月中旬	10	-	10,800	正しいウォームアップで走りやすく、走り続けるウォーキング&ジョギングの体験会を開催した。		継続		
100	<健康スポーツフェスティバル> 健康測定コーナー	筋肉・バランス、柔軟性をチェックできる測定コーナー	継続	10月中旬	国事務所	600人 / 2回	体験	委託費のみ	大草原	10月中旬	431	-	10,247	体力測定コーナーで、筋肉、バランス、柔軟性をチェックしていただいた。		継続		
101	<健康スポーツフェスティバル> 健康測定コーナー	内臓脂肪や脈拍、血圧等をチェックできる測定コーナー	継続	10月中旬	国事務所	600人 / 2回	体験	委託費のみ	大草原	10月中旬	431	-	63,400	内臓脂肪や脈拍、血圧等をチェックする測定コーナーを設置した。		継続		
102	<健康スポーツフェスティバル> 健康アドバイザー	体力・健康測定の結果に基づき、理学療法士・栄養士・看護士による健康アドバイザーコーナー	継続	10月中旬	国事務所	600人 / 2回	体験等	委託費のみ	大草原	10月中旬	431	-	22,214	体力・健康測定の結果に基づき、理学療法士・栄養士・看護士による健康アドバイザーを実施した。		継続		
103	<健康スポーツフェスティバル> 関節痛・転倒予防に対する運動	関節痛・転倒予防の簡単な体操	継続	10月中旬	国事務所	200人 / 2回	体験	委託費のみ	大草原	10月中旬	60	-	10,247	関節痛・転倒予防に関する簡単な体操の体験会を開催した。		継続		
104	<健康スポーツフェスティバル> 電圧・心拍・血圧測定コーナー	高血圧・腎臓疾患・不整脈予防に役立つ簡単な健康測定コーナー	新規	10月中旬	国事務所	100人 / 2回	体験	委託費のみ	大草原	10月中旬	55	-	7,335	高血圧・腎臓疾患・不整脈予防に役立つ簡単な健康測定コーナーの体験会を開催した。		継続		
105	<健康スポーツフェスティバル> AEDで助かる命、使い方講座	AEDの模擬体験	新規	10月中旬	国事務所	100人 / 2回	体験	委託費のみ	大草原	10月中旬	47	-	4,628	AEDの模擬体験会を実施した。		継続		
106	第6期SEASIDE PARK YOGA	ヨガインストラクター指導のもと、自然の中でヨガを楽しむ(全10回)	継続	10月～12月の毎週水曜日	国事務所	200人 / 10回	体験	実費徴収	たまごの森	10月～12月の毎週水曜日	186	26,853	92,593	自然の中で、効果的脂肪燃焼・筋力アップ・基礎代謝アップにつながるヨガの体験会を開催した。		継続		
107	第6期フラスコ教室	フラスコ指導のもと、自然の中でフラスコを楽しむ(全10回)	継続	10月～12月の毎週水曜日	国事務所	300人 / 10回	体験	実費徴収	大草原	10月～12月の毎週水曜日	80	11,112	138,889	自然の中で、シェイプアップや二の腕の引き締め効果があるフラスコの体験会を開催した。		継続		
108	第13期あおぞら太極拳	身体の内側から健康になる太極拳の講座(全10回)	継続	10～12月の毎週金曜日	国事務所	300人 / 10回	体験	実費徴収	たまごの森	10月～12月の毎週金曜日	243	28,704	69,445	型とゆめつくりとした呼吸法を身に付けて太極拳の教室を開催した。		継続		
109	スポーツ鬼ごっこ 全国大会茨城予選	スポーツ鬼ごっこの全国大会予選	継続	10月下旬	国事務所	240人 / 1回	体験	実費徴収	大草原	10月下旬	239	37,038	11,112	遊びとスポーツが融合したスポーツ鬼ごっこの全国大会出場権をかけた茨城予選会を開催した。		継続		
110	海・花ちびっこサッカー大会U8	サッカーU8年団によるサッカー大会	継続	11月上旬	国事務所	1,200人 / 2回	体験	委託費のみ	大草原	10月下旬～11月上旬	817	-	341,038	小学校2年生以下の子供たちによるサッカー大会を開催した。		継続		
111	サイクリングラリー	サイクリングコースの各ポイントを回ってスタンプを集める	継続	12月中旬～2月下旬	国事務所	10,000人 / 1回	体験	委託費のみ	サイクリングコース	12月中旬～2月下旬	6,505	-	89,800	自転車に乗って、サイクリングコース上にあるスタンプを集めるラリーを開催した。		継続		

実施

計画

(参考)H31～35年度別の位置づけられるプログラム

計画										実施									
No	イベント等名称	イベント等概要	新規・継続	予定時期	主催者	予定人数/回	イベント種別	委託費のみ・実費徴収(自主・持ち)	場所	実施時期	参加人数	収入	支出(約)	実施状況	備考	自己評価	2月、3月	第4四半期	全体
112	水戸ホーリーホック 親子サッカー教室(冬)	地元リーグのサッカー選手によるクリニック	継続	12月中旬	国事務所	100人 / 1回	体験	委託費のみ	大草原	12月中旬	135	-	100,000	地元リーグの水戸ホーリーホックによる親子サッカー教室を開催した。		継続			
113	コンデンションヨガ	身体の調整に特化したヨガ教室(全5回)	新規	12月中旬～1月上旬	国事務所	100人 / 5回	体験	実費徴収	グラスハウス	12月中旬～1月上旬	56	8,797	46,297	ヨガプログラムやヨガ、アロマミストを使用し、身体の調整に特化したヨガ教室を開催した。		中止			
114	親子ヨガ体験(冬)	親子向けに、特別1回講座のヨガ体験会を開催	継続	12-1月	国事務所	60人 / 2回	体験	委託費のみ	グラスハウス	12-1月	22	-	27,778	親子向けに、特別1回講座のヨガ体験会を実施した。		中止			
115	新春ディスプレイヨガ教室	初心者を対象としたディスプレイヨガ教室	新規	1月上旬	国事務所	30人 / 1回	体験	委託費のみ	大草原	1月上旬	4	-	9,260	持ち方やポーズ調整など、初心者を対象としたディスプレイヨガ教室を開催した。		中止			
116	ゾラウンド・ゴルフ教室	ゾラウンド・ゴルフの初心者向け体験教室	新規	3月中旬	国事務所	42人 / 1回	体験	委託費のみ	多目的広場	3月中旬	22	-	12,963	ゾラウンド・ゴルフの初心者向け体験教室を開催した。		継続			
文化系																			
117	古民家昔語り	古民家で民話や昔話を聞く	継続	毎月第2土曜日	国事務所	720人 / 12回	体験等	委託費のみ	古民家	毎月第2土曜日	602	-	248	古民家で、茨城県内に伝わる民話や昔話等の語りを披露した。		継続			○
118	古民家で紙芝居	茅草古民家で紙芝居を楽しむ	継続	毎月第3日曜日	国事務所	600人 / 12回	体験等	委託費のみ	古民家	毎月第3日曜日	760	-	5,194	古民家で、昔ながらの紙芝居を披露した。		継続			○
119	スライセンの花畑を作ろう!	折り紙を使ったスライセンの花畑づくり	継続	3月下旬～4月上旬	国事務所	1,000人 / 1回	体験	委託費のみ	テラスハウス	3月下旬～4月上旬	1,373	-	1,732	折り紙を使ったスライセンの花畑づくりを実施した。		継続			
120	スライセンフォトツアー	スライセンフォトツアーによる案内ガイド	継続	3月下旬～4月中旬	国事務所	500人 / 1回	体験	委託費のみ	スライセンデン	3月下旬～4月中旬	215	-	0	園内のスライセンの魅力や見所等を解説するガイドツアーを実施した。		継続			
121	フォトバートナー写真展～春・夏～	公園ボランティアフォトバートナーの写真展	継続	4月上旬～8月下旬	国事務所	- / 1回	展示	委託費のみ	記念の森レストハウス	4月上旬～8月下旬	0	-	51,800	年間をとおして園内風景を撮影しているフォトバートナーの写真展を開催した。		継続			
122	ヒー玉万華鏡づくり	ヒー玉を使った万華鏡(テラレイドスコープ)づくり	新規	4-5月	国事務所	500人 / 5回	体験	委託費のみ	テラスハウス	4-5月	243	157,503	0	ヒー玉を使った万華鏡(テラレイドスコープ)づくりを実施した。		継続			
123	はじめてのフォトレッスン～春～	フォトバートナーによる初心者向けの写真講座	継続	4-5月	国事務所	45人 / 3回	体験	委託費のみ	園内全域	4-5月	20	-	0	構図やアングル、明るさ調整など、初心者を対象としたフォトレッスンを実施した。		継続			
124	親子で竹とんぼ作り	竹から削って竹とんぼを作り、飛ばして遊ぶ	継続	4-7月	国事務所	100人 / 2回	体験	実費徴収	古民家前	4-7月	71	6,575	0	園内で採れた竹を使って、竹とんぼづくりを実施した。		継続			○
125	古民家講座～花まつり～	古民家名譽村長による「花まつりのお話し」	継続	4月上旬	国事務所	150人 / 1回	体験	委託費のみ	古民家	4月上旬	4	-	370	祭りの誕生日を祝う「花まつり」に関する講話を行った。		継続			○
126	チューリップの花畑を作ろう!	折り紙を使ったチューリップの花畑づくり	継続	4月中旬～下旬	国事務所	500人 / 1回	体験	委託費のみ	テラスハウス	4月中旬～下旬	486	-	0	折り紙を使ったチューリップの花畑づくりを実施した。		継続			
127	わらべ歌を歌おう	わらべ歌と一緒に歌う	継続	4月中旬	国事務所	50人 / 1回	体験	委託費のみ	古民家	4月中旬	10	-	0	古民家でわらべ歌を歌ったり、手あそびなどを実施した。		継続			○
128	＜かみたん陶芸体験＞ 植木鉢づくり	手ひねりで、好きな模様や色をつけて陶器のオリジナル植木鉢づくりを実施した。	新規	4月中旬	国事務所	30人 / 1回	体験	実費徴収	陶芸棟	4月中旬	23	31,945	30,334	手ひねりで、好きな模様や色をつけて陶器のオリジナル植木鉢づくりを実施した。		継続			○
129	チューリップコンサート	チューリップ花畑でのコンサート	継続	4月中旬	国事務所	300人 / 1回	体験	委託費のみ	たまごの森	4月中旬	550	-	61,112	チューリップの花畑の中で、アコースティックバンドによるコンサートを実施した。		継続			

計画		実施																	
No	イベント等名称	イベント等概要	新規・継続	予定時期	主催者	予定人数/回	イベント種別	委託費のみ・実費徴収(自主・共入)	場所	実施時期	参加人数	収入	支出(約)	実施状況	備考	自己評価	2月、3月	第4四半期	全体
130	筑波山がまの油売り口上	菜城の伝説芸能「がまの油売り口上」を披露	継続	4・5・9・10月	国事務務所	2,100人 / 14回	体験等	委託費のみ	古民家前	4・5・9・10月	3,245	-	0	菜城の伝説芸能「がまの油売り口上」を披露した。		継続			○
131	ネモフィアの丘を作ろう!	折り紙を使ったネモフィアの花畑づくり	継続	4月下旬～5月上旬	国事務務所	3,000人 / 1回	体験	委託費のみ	テラスハウス	4月下旬～5月上旬	840	-	12,055	折り紙を使ったネモフィアの花畑づくりを実施した。		継続			
132	ネモフィアキーホルダーをつくらう	ネモフィアの押し花を使ったオリジナルキーホルダーづくり	新規	4・5月	国事務務所	80人 / 2回	体験	実費徴収	グリーン工房	4・5月	120	55,556	0	みはらしの丘に咲くネモフィアの押し花を使ったオリジナルキーホルダーづくりを実施した。		継続			
133	駅だんご作り	ヨモギ搦みをして草だんごをつくる	継続	4月下旬	国事務務所	20人 / 1回	体験	実費徴収	古民家	4月下旬	20	1,852	0	ヨモギの穂ごちのみ、園内のヨモギを使った草だんごづくりを実施した。		継続			○
134	クラシックギターコンサート～春～	地元のギタークラブによる演奏会	継続	4月下旬	国事務務所	100人 / 1回	体験等	委託費のみ	グラスハウス	4月下旬	135	-	0	海を望む、グラスハウスで、クラシックギターの演奏会を実施した。		継続			
135	ネモフィアコンサート	ネモフィアの丘でのコンサート	新規	5月上旬	国事務務所	500人 / 1回	体験等	委託費のみ	みはらし広場	5月上旬	570	-	30,158	ネモフィアの丘園におわせて、合唱のコンサートを実施した。		継続			
136	<古民家年中行事> ミニ劇のほりをつくらう!	オリジナルのミニ劇のほりを作る	継続	5月上旬	国事務務所	200人 / 1回	体験	実費徴収	古民家	5月上旬	176	16,297	0	色紙を使って、オリジナルのミニ劇のほりづくりを実施した。		継続			○
137	The World of Brass in ひたちなか2015	東関東吹奏楽連盟から推薦を受けた団体にによる吹奏楽・マーチングの発表会	新規	5月上旬	国事務務所	25,000人 / 1回	体験等	委託費のみ	水のステージ大草原	5月上旬	33,325	-	0	東関東吹奏楽連盟から推薦された017校、1,200名による、吹奏楽・マーチングの発表会を実施した。		継続			
138	押し花メッセージカードづくり	押し花を使って、母の日のメッセージカードづくり	新規	5月上旬	国事務務所	40人 / 1回	体験	実費徴収	テラスハウス	5月上旬	39	10,834	0	母の日のプレゼント用に、押し花を使ったメッセージカードづくりを実施した。		継続			
139	古民家昔語り～山形新庄編～	著名な語り手による昔語り	継続	5月上旬	国事務務所	150人 / 1回	体験等	委託費のみ	古民家	5月上旬	370	-	46,297	山形県新庄市より、渡部豊子氏を招いて、昔語りを実施した。		継続			○
140	しおかぜのハーモニー	地元アマチュア音楽団体による演奏	継続	5月上旬	国事務務所	500人 / 1回	体験等	委託費のみ	みはらし広場	5月上旬	720	-	147,778	音楽の街づくりを協力している地元アマチュア8団体(ひたちなかサウンズ・ドリーム)による演奏会を開催した。		継続			
141	風を手作りして揚げる	風を手作りして揚げる	継続	5・10・11月	国事務務所	1,000人 / 2回	体験	実費徴収	大草原	5・10月	1,566	185,742	185,186	宿務島の会指導のもと、オリジナルのヒビニール車、飛行機づくりを実施した。		継続			
142	<宿務ふるさと学校> <花博館～水族館がやってきました～> タッチングアール	トランプやヒトデなど、ちいさなお子線でも触れることができるタッチングアールを設置	継続	5月中旬	国事務務所	1,500人 / 2回	体験	委託費のみ	テラスハウス	5月中旬	1,384	-	0	トランプやヒトデなど、海の生き物とのふれあい体験を実施した。		継続			
143	<宿務ふるさと学校> <花博館～水族館がやってきました～> 魚の生態について学べるクイズ	魚の生態について学べるクイズ	継続	5月中旬	国事務務所	1,000人 / 2回	体験	委託費のみ	テラスハウス	5月中旬	827	-	0	海の生き物を題材にしためり絵とカバンづくり体験を実施した。		継続			
144	<宿務ふるさと学校> <花博館～水族館がやってきました～> クイズ なるほど魚ちゃん	魚の生態について学べるクイズ	継続	5月中旬	国事務務所	200人 / 2回	体験	委託費のみ	テラスハウス	5月中旬	80	-	0	魚や海に関するクイズをおして、海産物の生き物について学ぶ講座を実施した。		継続			
145	<宿務ふるさと学校> <花博館～水族館がやってきました～> はな製菓	ウサギやサメ、マグロなどのほく製菓展示	継続	5月中旬	国事務務所	- / 2回	展示	委託費のみ	テラスハウス	5月中旬	0	-	0	ウサギやサメ、マグロなどのほく製菓展示を実施した。		継続			
146	かんたん! ゆび織り体験	ゆび織りの技法で、簡単に編み物を作る	新規	5月中旬	国事務務所	20人 / 1回	体験	実費徴収	古民家	5月中旬	16	4,445	0	指だけで編み物を作る「ゆび織り」の技法で、マフラーづくりを行った。		継続			○
147	かんたん! 陶芸体験	手ひねりで陶器のお皿を作る	新規	5月中旬	国事務務所	40人 / 1回	体験	実費徴収	陶芸棟	5月中旬	37	51,389	30,334	手ひねりで、丸型や長方形のオリジナル陶器づくりを実施した。		継続			○
148	ひたちなか・大洗・東海PRの日	地元特産物の販売、工作体験、観光PR等	継続	5月中旬	国事務務所	10,000人 / 1回	体験等	委託費のみ	水のステージ周辺	5月中旬	18,366	-	27,000	地元特産物の販売、工作体験、観光PR等を実施した。		継続			
149	HULA fes.2015 ひたちなかアラブフェスティバル	市内内外のアラブ愛好家によるアラブダンス披露	継続	5月中旬	国事務務所	- / 1回	体験等	委託費のみ	水のステージ	5月中旬	0	-	0	市内内外のアラブ愛好家によるアラブダンスを披露した。		継続			

No	イベント等名称	イベント等概要	新規・継続	予定時期	主催者	予定人数 人/回	イベント種別	委託費の み、 実費徴収 (自・主・持)	場所	実施 時期	参加 人数	収入	支出 (約)	実施状況	備考	自己 評価	2月、3月 第4四半期	全体
150	<茨城パワーマッパ> <パワースタリイ>	常陸ローズガーデン内を巡るクイズラリー	新規	5月下旬～ 6月中旬	国事務所	5,000人 / 1回	体験	委託費のみ	常陸ローズガーデン	5月下旬～ 6月中旬	6,341	-	57,400	常陸ローズガーデンを巡るクイズラリー(大人数向け・子ども向け)を実施した。		継続		
151	<茨城パワーマッパ> <ローズスケッチ>	生花を観賞しながら、絵を描く写真会	新規	5月下旬	国事務所	40人	体験	委託費のみ	中央芝生広場	5月下旬	24	-	5,556	パワースタリイの下絵を描き、グリーンや色鉛筆で色を塗る写真会を実施した。		継続		
152	<茨城パワーマッパ> <トールペイントでパワースタリイを描こう！>	木版にパワースタリイを描いて、壁掛けを作る	新規	5月下旬	国事務所	40人	体験	実費徴収	中央芝生広場	5月下旬	33	9,167	5,556	シートや木の板にパワースタリイを描き、壁掛けづくりを実施した。		継続		
153	<茨城パワーマッパ> <ローズコンサート>	バラの花と香りに包まれたガーデン内でのコンサート	新規	5・6月	国事務所	300人 / 2回	体験等	委託費のみ	常陸ローズガーデン	5・6月	440	-	50,001	バラの花と香りに包まれたガーデン内で、ピアノやバイオリンなどの心地よい音色を披露した。		継続		
154	<茨城パワーマッパ> <ローズキヤントルづくり>	バラの香りがするオリジナルキャントルづくり	新規	6月上旬	国事務所	48人 / 2回	体験	実費徴収	中央芝生広場	6月中旬	70	64,816	22,223	オリジナルキャントルづくりを行い、粘土の上から石けんに、形を盛り、色づけを行った。		継続		
155	<茨城パワーマッパ> <ローズブーイング>	バラの香りがするオリジナルブーイング	新規	6月中旬	国事務所	80人 / 2回	体験	実費徴収	中央芝生広場	6月上旬	79	43,890	22,223	粘土の上から石けんに、形を盛り、色づけを行った。		継続		
156	<茨城パワーマッパ> <はじめてのフォトセッション～バラ～>	フォトセッションによる初心者向けの写真講座	新規	6月上旬	国事務所	15人 / 1回	体験	委託費のみ	中央芝生広場	6月上旬	10	-	0	構図やアングル、明るさ調整など、初心者を対象としたフォトセッションを実施した。		継続		
157	<新築ふるさと学校> <茨城の民家～風土と家の形～>	風土と家の形をテーマとした古民家に関する講座	新規	6月下旬	国事務所	30人 / 1回	体験等	委託費のみ	古民家	6月中旬	9	-	0	茨城県の古民家の風土と形状に関する講座を行った。		継続		○
158	<かんたん陶芸体験> <麦茶＆ピアカップをつくろう！>	手ひねりによる真夏に向けたオリジナルカップづくり	新規	6月下旬	国事務所	30人 / 1回	体験	実費徴収	陶芸棟	6月下旬	10	13,889	30,334	手ひねりで、真夏に向けた麦茶とピアカップ用のカップづくりを実施した。		継続		○
159	<かんたん陶芸体験> <染織に挑戦！>	蒔染されたお皿などの色付け体験	継続	6・8・9月	国事務所	20人 / 1回	体験	実費徴収	陶芸棟	8月中旬	17	11,019	21,667	蒔染された湯飲みやお皿に絵付けを実施した。		継続		○
160	<古民家年中行事> <七夕飾りをつくろう！>	七夕飾り作り、短冊に願い事を書いてもらう	継続	6月下旬～ 7月下旬	国事務所	1,000人 / 1回	体験	委託費のみ	古民家	6月下旬～ 7月上旬	800	-	1,000	七夕飾りや短冊づくり体験を実施した。		継続		○
161	海派パワースタリイ	砂丘エリアを中心に、園内を巡るクイズラリー	継続	7月中旬～ 9月上旬	国事務所	12,000人 / 1回	体験	委託費のみ	砂丘エリア	7月中旬～ 8月下旬	7,681	-	44,950	砂丘エリアを中心に、植物や各エリアについて、楽しく学ぶことができるクイズラリーを実施した。		継続		○
162	陶風錦の絵付け体験	陶器製の風鈴に好きな絵を描く	継続	7月下旬	国事務所	50人 / 1回	体験	実費徴収	グリーン工房	7月中旬	46	55,371	21,667	陶器製の風鈴の絵付け体験を実施した。		継続		
163	クラシックギターコンサート～夏～	地元のギタークラブによる演奏会	継続	7月中旬	国事務所	100人 / 1回	体験等	委託費のみ	グラスハウス	7月中旬	73	-	0	海を望むグラスハウスで、クラシックギターの演奏会を実施した。		継続		○
164	<かんたん陶芸体験> <手ひねりに挑戦>	貯金箱や鈴などのオリジナル陶器を作る	継続	7月下旬	国事務所	40人 / 1回	体験	実費徴収	陶芸棟	7月中旬	37	68,519	30,334	貯金箱や鈴などのオリジナル陶器づくりを実施した。		継続		○
165	古民家で梅ジュース	園内の梅園で採れた梅を梅干しや梅ジュースにして味わう	継続	7～10月	国事務所	1,500人 / 1回	体験等	委託費のみ	古民家	7月下旬～ 8月下旬	1,940	-	85,095	園内で採れた梅を梅干しや梅ジュースにして、ウメや熟中庭対策の紹介とともに味わってほしい。		継続		○
166	ヒカピカ不思議な泥だんご	陶芸家が教える泥だんご作り体験教室	継続	8・9・10・12月	国事務所	200人 / 4回	体験	実費徴収	グリーン工房	7・8月	136	100,743	65,000	陶芸作家指導のもと、團げば厚くほど光る不思議な泥だんごづくりを実施した。		継続		
167	<ライトアップイベント> <星空スタンプラリー>	スタンプを押しながら、夏の絵日記をつくる	新規	8月中旬～ 下旬	国事務所	1,000人 / 1回	体験	委託費のみ	園内全域 (夜間開園エリア)	8月中旬～ 下旬	3,514	-	53,600	夜間開園エリアを巡り、スタンプを押しながら、夏の絵日記を完成させる		継続		
168	ライトアップイベント ひょうたんランブ展示	手作りひょうたんランブの展示	継続	8月中旬～ 下旬	国事務所	- / 1回	展示	委託費のみ	古民家	8月中旬～ 下旬	0	-	94,000	200点以上の手作りひょうたんランブの展示を行った。		継続		
169	<ライトアップイベント> <ペンライトイベントに挑戦！>	ペンライトを使った記念撮影会	新規	8月中旬～ 下旬	国事務所	240人 / 6回	体験	委託費のみ	古民家前広場	8月中旬～ 下旬	202	-	6,300	ペンライトで文字や絵柄を描き、記念撮影を実施した。		継続		○
170	ライトアップイベント キラキラ光る万華鏡づくり	キラキラ光る万華鏡づくり	継続	8月中旬	国事務所	600人 / 6回	体験	実費徴収	古民家	8月中旬～ 下旬	553	256,022	0	キラキラ光る万華鏡(テイルドストーリー)づくりを実施した。		継続		○

(参考)H31～35各年度の概況に位置づけられるプログラム

実施

計画

No	イベント等名称	イベント等概要	新規・継続	予定時期	主催者	予定人数 人/回	イベント種別	委託費のみ、実費徴収(自・主・持)	場所	実施時期	参加人数	収入	支出(約)	実施状況	備考	自己評価	(参考)H31-35の5年間の間に位置づけられるプログラム	
																	2月、3月	第4四半期
171	<ライトアップイベント> 提燈と詩吟で綴る夏の夕べ	提燈の演奏と詩吟の披露	新規	8月中旬	国事務所	150人 / 1回	体歌等	委託費のみ	記念の森レストハウス付近	8月中旬	78	-	37,038	提燈や詩吟に加え、重謡などの披露を行った。		継続		
172	<ライトアップイベント> Ecoランタンづくり	ペイントボトルを使ったランタンづくり	継続	8月中旬	国事務所	100人 / 2回	体歌	実費徴収	古民家	8月中旬	93	17,223	11,112	アルミ缶を使ったオリジナルランタンづくりを実施した。		継続		○
173	<ライトアップイベント> ひたち海浜公園	伝統芸能や地元アーティストグループによる音楽の披露	継続	8月中旬	国事務所	300人 / 1回	体歌等	委託費のみ	記念の森レストハウス付近	8月中旬	240	-	0	イルミネーションをバックに、伝統芸能や地元アーティストグループによる演奏を披露した。		継続		
174	<ライトアップイベント> フェリスイベント体歌	顔や腕に、イラストや花などのペイント	新規	8月中旬	国事務所	60人 / 2回	体歌	実費徴収	記念の森レストハウス付近	8月中旬～下旬	58	10,742	37,038	顔や腕に、イラストや花などのペイントを施した。		継続		
175	<ライトアップイベント> アラビヤダンスショー	アラビヤダンスの披露	継続	8月中旬	国事務所	300人 / 1回	体歌等	委託費のみ	記念の森レストハウス付近	8月中旬	300	-	0	種類なアラビヤダンスの披露を行った。		継続		○
176	<ライトアップイベント> 野点体験	野外でのお茶会(野点)体験	継続	8月中旬	国事務所	40人 / 1回	体歌	実費徴収	古民家前広場	8月中旬	44	12,223	24,538	夜の古民家前で、本格的な野点を披露した。		継続		○
177	<ライトアップイベント> アラビヤダンスショー	光るアラビヤダンスの披露	新規	8月中旬	国事務所	80人 / 2回	体歌	実費徴収	古民家	8月中旬～下旬	99	9,167	11,112	光るアラビヤダンスの披露を行った。		継続		○
178	<ライトアップイベント> カントリーミュージックライブ	陽気で爽やかなカントリーミュージックの披露	新規	8月下旬	国事務所	300人 / 1回	体歌等	委託費のみ	記念の森レストハウス付近	8月下旬	260	-	0	陽気で爽やかなカントリーミュージックの演奏を披露した。		継続		
179	<ライトアップイベント> 幻陽の紙芝居と人形劇	紙芝居や人形劇の披露	新規	8月下旬	国事務所	50人 / 1回	体歌等	委託費のみ	古民家	8月下旬	180	-	815	茨城県に伝わる昔話などを紙芝居や人形劇で披露した。		継続		○
180	<ライトアップイベント> はじめてのフォトセッション	フォトセッション～夜景を撮影し、写真講座	継続	8月中旬	国事務所	15人 / 1回	体歌	委託費のみ	古民家前広場	8月下旬	11	-	0	初心者を対象としたフォトセッションを実施した。		継続		○
181	<ライトアップイベント> 和太鼓披露	賑やかで迫力ある和太鼓披露の披露	継続	8月下旬	国事務所	300人 / 1回	体歌等	委託費のみ	記念の森レストハウス付近	8月下旬	280	-	0	賑やかで迫力ある和太鼓披露を披露した。		継続		
182	<ライトアップイベント> 古民家10.0物語	夜の古民家で、少し怖い民話や昔話を聞く	継続	8月中旬	国事務所	50人 / 1回	体歌	委託費のみ	古民家	8月下旬	150	-	0	夜の古民家で、少し怖い民話や昔話を披露した。		継続		○
183	<ライトアップイベント> ヒカビカ☆プレズレットづくり	光るビーズを使ったプレズレットづくり	継続	8月中旬	国事務所	80人 / 2回	体歌	実費徴収	古民家	8月下旬	90	41,668	11,112	オープン塾士で作る「光るビーズ」と「キラキラビーズ」を組み合わせて、プレズレットづくりを実施した。		継続		○
184	<ライトアップイベント> JAZZコンサート	ジャズ演奏の披露	新規	8月下旬	国事務所	300人 / 1回	体歌等	委託費のみ	記念の森レストハウス付近	8月下旬	240	-	27,778	ヴォーカル・ピアノ・ドラム・ベースによるジャズコンサートを披露した。		継続		
185	<エコアート> キラキラ☆ガラスで絵を描こう!	エコガラスを使用して絵を描く	継続	8月下旬	国事務所	100人 / 2回	体歌	委託費のみ	そよかぜドーム	8月下旬	58	-	9,259	エコガラスを使って、太陽や花火など、夏の絵を描いた。		継続		
186	<エコアート> ルーンプレートをつくろう!	藤材を使用したボードに絵を描く	継続	8月下旬	国事務所	100人 / 2回	体歌	委託費のみ	そよかぜドーム	8月下旬	84	-	9,259	藤材を使用したボードに絵を描き、夏の絵を描いた。		継続		
187	<エコアート> リネン手形をつくろう!	リネンを使って、来園記念の手形プレートをつくる	継続	8月下旬	国事務所	100人 / 2回	体歌	委託費のみ	そよかぜドーム	8月下旬	44	-	9,260	来園記念の手形プレートをつくる。来園記念のボードづくりを実施した。		中止		
188	茅葺古民家で昔の暮らし体験	薪割り・かまど・飯炊き等、昔の生活体験	継続	8月下旬	国事務所	20人 / 1回	体歌	実費徴収	古民家	8月下旬	19	8,797	0	薪割り・かまどでのご飯炊きなど親子での生活体験をしていただいた。		継続		○
189	<古民家年中行事> お月見団子づくり	お月見団子づくり体験	継続	9月上旬	国事務所	20人 / 1回	体歌	実費徴収	古民家	9月下旬	12	3,334	0	15夜の月日にちなんでお月見団子づくりを実施した。		継続		○
190	ふわりん&もこ太のクイズラリー	コキアイメージキャラクターを探しながらクイズを解くラリー	継続	9月中旬～10月中旬	国事務所	15,000人 / 1回	体歌	委託費のみ	園内全域	9月中旬～10月中旬	19,875	-	101,250	コキアイメージキャラクターが出現するクイズを答え、スタンプを押しながら、園内を巡るラリーを実施した。		継続		
191	ふわりん&もこ太のぬり絵	コキアイメージキャラクターのぬり絵	新規	9月中旬～10月中旬	国事務所	5,000人 / 1回	体歌	委託費のみ	テラスハウス	9月中旬～10月下旬	2,207	-	20,500	コキアイメージキャラクターのぬり絵により、オリジナルキャラクターを誕生させ、展示を行った。		継続		



No	イベント等名称	イベント等概要	新規・継続	予定時期	主催者	予定人数/回	イベント種別	委託費のみ、実費徴収(自・主・持)	場所	実施時期	参加人数	収入	支出(約)	実施状況	備考	自己評価	2月、3月	第4四半期	全体
192	フォトポートナー写真展～秋・冬～	公園フォトポートナーの写真展	継続	9月中旬～1月中旬	国事務所	- / 1回	展示	委託費のみ	記念の森レストラン	9月中旬～1月下旬	0	-	41,556	年間をとおして園内風景を撮影しているフォトポートナーの写真展を開催した。		継続			
193	<かんたん陶芸体験> 手のねりでお茶碗づくり	手のねりでお茶碗を作る	新規	9月下旬	国事務所	30人 / 1回	体験	実費徴収	陶芸棟	9月下旬	31	43,056	30,334	手のねり(組作り)で、自分に合ったオリジナルの茶碗づくりを実施した。		継続		○	
194	<敬老の日イベント> じゃんぱちやんと竹ノボ作り	おしいちやん・おぼあちやんと一緒に竹ノボを作り、飛ばして遊ぶ	継続	9月中旬	国事務所	25人 / 1回	体験	実費徴収	古民家	9月下旬	59	5,463	0	園内で採れた竹を使って、おしいちやん・おぼあちやんと一緒に、竹ノボづくりを実施した。		継続		○	
195	<敬老の日イベント> じゃんぱちやんと昔遊び	おしいちやん・おぼあちやんと一緒に、おま玉やおやとりなどの昔遊びを行う	継続	9月中旬	国事務所	100人 / 1回	体験	委託費のみ	古民家	9月下旬	85	-	0	おしいちやん・おぼあちやんと一緒に、おま玉やおやとりなどの昔遊びの体験を実施した。		継続		○	
196	親子そは打ち体験	園内で採れたソノバを使って、そは打ち体験	継続	9・12月	国事務所	60人 / 2回	体験	実費徴収	古民家	9・12月	68	24,815	0	園内で採れたソノバを使って、そは打ち体験を実施した。		継続		○	
197	<アリアビーズでキーホルダーをつくらう！>	アリアビーズを使ったキーホルダーづくり	継続	10月上旬～中旬	国事務所	300人 / 3回	体験	実費徴収	テラスハウス	9月下旬	369	68,334	0	水でつくって不思議なビーズで、コキアイーターやワグナーなどのキーホルダーづくりを実施した。		継続		○	
198	<ボランテアまつり> 古民家書ばし	昔懐かしい話しや紙芝居	継続	10月上旬	国事務所	200人 / 1回	体験等	委託費のみ	古民家	10月上旬	80	-	0	古民家で、茶城県内に伝わる昔話や紙芝居を披露した。		継続		○	
199	<ボランテアまつり> ススキのフクロ作り	園内のススキを使ってフクロを作る	継続	10月上旬	国事務所	50人 / 1回	体験	実費徴収	古民家前	10月上旬	59	5,463	0	園内で採れたススキの穂を使って、フクロ作りを実施した。		継続		○	
200	<ボランテアまつり> 葛糸でミニコーナーづくり	天然の葛で削った葛糸で、ミニコーナーを作る	継続	10月上旬	国事務所	20人 / 1回	体験	実費徴収	みはらしの里	10月上旬	22	2,038	0	天然の葛で削った葛糸で、ミニコーナーづくりを実施した。		継続		○	
201	<ボランテアまつり> 押し葉であそぼう！	記念の森「ポートナー」による押し葉を使ったフラッグ体験教室	継続	10月上旬	国事務所	100人 / 1回	体験	実費徴収	古民家前広場	10月上旬	113	10,463	0	落ち葉や木の葉を使って、「花のしおり」や「押し葉飾り」などの押し葉アートづくりを実施した。		継続		○	
202	<ボランテアまつり> 楽しいどんぐり工作	園内のどんぐりを使った工作体験	継続	10月上旬	国事務所	100人 / 1回	体験	実費徴収	みはらしの里	10月上旬	100	9,260	0	園内で採れたどんぐりを使って、動物などのマスコットづくりを実施した。		継続		○	
203	<ボランテアまつり> はじめてのフォトレッスン～秋～	フォトポートナーによる初心者向けの写真講座	継続	10月上旬	国事務所	15人 / 1回	体験	委託費のみ	受付・テラスハウス	10月上旬	2	-	0	初心者を対象としたフォトレッスンを実施した。		継続		○	
204	<ボランテアまつり> 海浜公園おもしろクイズ	公園に関するクイズに答えてくれるクイズ	新規	10月中旬	国事務所	200人 / 1回	体験等	委託費のみ	みはらし広場	10月上旬	246	-	8,704	海浜公園を題材にしたクイズを出題。全問正解者には、ボランテア手作りの絵葉書をプレゼントした。		継続		○	
205	<ボランテアまつり> スイセンクイズ	クイズをとおして、スイセンに関する知識を深めるクイズ	新規	10月上旬	国事務所	200人 / 1回	体験	委託費のみ	みはらしの里	10月上旬	300	-	0	スイセンに関する知識を深めるクイズを実施した。		継続		○	
206	第1期 海浜陶芸教室～初心者コース～	作陶から窯詰まで、空閒庵の全行程を学ぶ体験教室	新規	10月上旬～11月下旬	国事務所	120人 / 8回	体験	実費徴収	陶芸棟	10月上旬～11月下旬	51	84,260	0	作陶から窯詰まで、空閒庵の全行程を学ぶ体験教室を実施した。		継続		○	
207	しおかぜのハーモニー	地元アマチュア音楽団体による演奏	継続	10月上旬	国事務所	300人 / 1回	体験等	委託費のみ	みはらし広場前	10月上旬	530	-	143,149	音楽の街づくりに協力している地元アマチュア6団体(ひたちなかサウンディング)による演奏会を開催した。		継続		○	
208	吹奏楽カーニバル	吹奏楽の演奏会	継続	10月中旬	国事務所	13,000人 / 1回	体験等	委託費のみ	水のステージ	10月中旬	0	-	867,559	県内の小・中学校、高校の吹奏楽部・マーチング部(全8校)による演奏会を実施した。		継続		○	
209	<荷陰ふるさと学校> <花海廊～水波船がやってきました～> タッチングアール	トラヤマやロビノなど、ちいざなお花海廊でも触れることができるタッチングアールを設置	継続	10月中旬	国事務所	1,500人 / 2回	体験	委託費のみ	テラスハウス	10月中旬	1,640	-	0	トラヤマやロビノなど、海の生き物とのふれあい体験を実施した。		継続		○	
210	<荷陰ふるさと学校> <花海廊～水波船がやってきました～> オリジナル缶バッジづくり	オリジナル缶バッジづくり体験	継続	10月中旬	国事務所	1,000人 / 2回	体験	委託費のみ	テラスハウス	10月中旬	1,200	-	0	海の生き物を題材にした缶バッジの生き物について学ぶ講座を実施した。		継続		○	
211	<荷陰ふるさと学校> <お魚クイズ なるほど魚ちゃんぐ>	魚の生態について学ぶクイズ会	継続	10月中旬	国事務所	200人 / 2回	体験	委託費のみ	テラスハウス	10月中旬	105	-	0	魚や海に関するクイズをとおして、海の生き物について学ぶ講座を実施した。		継続		○	
212	<ボランテアまつり> 花海廊～水波船がやってきました～> はく製展示	ウミガメやササマ、マグロなどのはく製展示	継続	10月中旬	国事務所	- / 2回	展示等	委託費のみ	テラスハウス	10月中旬	0	-	0	ウミガメやササマ、マグロなどのはく製展示を実施した。		継続		○	

(参考)H31～35年毎年の実施状況

実施

計画

No	イベント等名称	イベント等概要	新規・継続	予定時期	主催者	予定人数/回	イベント種別	委託費のみ、実費徴収(自・主・持)	場所	実施時期	参加人数	収入	支出(約)	実施状況	備考	自己評価	(参考)H31-35の5年間の活動に位置づけられるプログラム	
																	2月、3月	第4四半期
213	くいはらさき都市緑化フェスティバル> オリジナル植木鉢づくり	リサイクル植木鉢に絵を描く、オリジナル植木鉢づくり	新規	10月下旬	国事務所	100人 / 1回	体験	委託費のみ	水のステージ周辺	10月中旬	133	-	13,889	リサイクルポットに好きな絵や柄を描く、オリジナル植木鉢づくりを実施した。		継続		
214	ひたちなか市緑化フェスティバル> ススキのミニスタンプ作り	ひたちなか地区周辺地域のPRコーナーや地元児童学習向遊バスツアー	新規	10月中旬	国事務所	35,000人 / 1回	体験等	委託費のみ	水のステージ周辺	10月中旬	41,732	-	0	ひたちなか地区周辺地域のPRコーナーや地元児童学習向遊バスツアー、地元飲食コーナー等を実施した。		継続		
215	くいはらさき都市緑化フェスティバル> ススキのミニスタンプ作り	園内のススキを使ってミニスタンプ作り	新規	10月下旬	国事務所	60人 / 1回	体験	実費徴収	古民家前	10月中旬	70	6,482	0	園内で採れたススキの穂を使って、ミニスタンプ作りを実施した。		継続		○
216	コキアで作ったボウキ作り	みはらの里ハートナーによるコキアを使ったボウキ作り教室	継続	10月中旬	国事務所	100人 / 1回	体験	実費徴収	古民家前広場	10月下旬	107	9,908	0	採れたコキアを再利用して、ボウキづくりを実施した。		継続		○
217	集まれジャック・オ・ランタン！	養護学校生が作成したジャック・オ・ランタンの展示	新規	10月下旬	国事務所	- / 1回	展示	委託費のみ	中央グート前	10月下旬	0	-	0	県内の養護学校生や心身障害者施設の方々が制作したハロウィンかぼちゃランタンの展示を行った。		中止		
218	古民家茶会	古民家での本格的な茶会	継続	11・1月	国事務所	60人 / 2回	体験	実費徴収	古民家	11・1月	63	17,501	0	古民家庭居屋において、遠州流の本格的な茶会を実施した。		継続		○
219	<かんたん陶芸体験> クリスマスマスランブッシュ作り	手ひねりで陶器のクリスマスランブッシュを作る	継続	10月中旬	国事務所	30人 / 1回	体験	実費徴収	陶芸棟	10月中旬	29	40,278	30,334	手ひねりで、陶器のオリジナルクリスマスランブッシュ作りを実施した。		継続		○
220	<茨城バラまつり(秋)> バラ鑑賞のクイズラリー	バラの知識を深めるクイズラリー	継続	11月上旬～中旬	国事務所	2,000人 / 1回	体験	委託費のみ	ローズガーデン	10月下旬～11月中旬	3,789	-	24,000	常陸ローズガーデンを巡りながら、バラの知識を深めるクイズラリー(大園内向け・子ども向け)を実施した。		継続		
221	<茨城バラまつり(秋)> デコパージュでMyバラづくり	布パッチに綺麗なバラ柄の模様をデコパージュするMyバラづくり	新規	10月下旬～11月上旬	国事務所	60人 / 2回	体験	実費徴収	中央芝生広場	10月下旬～11月上旬	59	32,779	22,223	布パッチに綺麗なバラ柄の模様をデコパージュするMyバラづくりを実施した。		継続		
222	<茨城バラまつり(秋)> ローズコンサート	バラの花と香りに包まれたガーデン内でのコンサート	継続	11月	国事務所	300人 / 2回	体験等	委託費のみ	常陸ローズガーデン	11月	240	-	36,112	バラの花と香りに包まれたガーデン内で、ピアノやピアノなどの心地よい音色を聴いた。		継続		
223	<茨城バラまつり(秋)> はじめてのフォトセッション～バラ～	フォトパートナーによる初心者のための写真講座	継続	11月上旬	国事務所	15人 / 1回	体験	委託費のみ	中央芝生広場	11月上旬	1	-	0	補脚やアングル、明るさ調整など、初心者を対象としたフォトセッションを実施した。		継続		
224	<茨城バラまつり(秋)> シンダーローズでフローナーづくり	シンダーローズを使ったオリジナルフローナーづくり	新規	11月上旬～中旬	国事務所	90人 / 3回	体験	実費徴収	中央芝生広場	11月上旬～中旬	23	6,391	16,667	形状がバラの花びらに似ているシンダーローズを使ったオリジナルフローナーづくりを行った。		継続		
225	<かんたん陶芸体験> お正月飾りをつくろう！	置物や絵馬などのお正月飾りを作る	新規	11月中旬	国事務所	30人 / 1回	体験	実費徴収	陶芸棟	11月中旬	20	27,778	30,334	手ひねりで、置物や絵馬などのお正月飾りづくりを実施した。		継続		○
226	クリスマスリースづくり	季節行事として親子でクリスマスリースづくりを行う	継続	11月下旬	国事務所	40人 / 1回	体験	実費徴収	テラスハウス	11月下旬	38	28,149	27,778	園内で採れた自然素材などを使って、クリスマスリースづくりを実施した。		継続		
227	「まいもを食べよう！」	古民家の囲炉裏で、干し芋を焼いて食べる	継続	12月中旬～1月中旬	国事務所	650人 / 1回	体験等	委託費のみ	古民家	12月中旬～下旬	600	-	19,681	みはらの里でお楽しみ会や干し芋などを、歴史や作り方を紹介しながら食べていただいた。		継続		○
228	瓶詰めピクルスづくり	野菜とハーブを使った瓶詰めピクルスづくり	新規	12月中旬	国事務所	20人 / 1回	体験	実費徴収	グリーン工房	12月中旬	20	9,260	0	野菜とハーブを使った瓶詰めピクルスづくりとハーブに関する講座を実施した。		継続		
229	松ぼっくりワッペンづくり	園内で採れた松ぼっくりを使ったワッペンづくり	新規	12月中旬	国事務所	60人 / 2回	体験	実費徴収	グリーン工房	12月中旬	55	25,464	11,112	園内で採れた松ぼっくりを使ったワッペンづくりとハーブに使えるワッペンづくりを実施した。		継続		
230	クリスマスリース・キャンドルづくり	クリスマスリースとキャンドルづくり	新規	12月下旬	国事務所	40人 / 1回	体験	実費徴収	グリーン工房	12月下旬	39	28,889	11,112	星形のキャンドルを組んで、積み木やハーブを使ったワッペンづくりを実施した。		継続		○
231	<かんたん陶芸体験> 花生づくり	筒状の花びらづくり	新規	12月下旬	国事務所	30人 / 1回	体験	実費徴収	陶芸棟	11月中旬	15	20,834	30,334	筒状の花びら型や置き型の花瓶づくりを実施した。		継続		○
232	<古民家年中行事> <常陸ふるさと学校> 注連縄づくり	注連縄用の幅から使った注連縄作り体験	継続	12月下旬	国事務所	20人 / 1回	体験	実費徴収	古民家	12月下旬	12	11,112	27,778	幅から(青葉)を使った注連縄づくりを実施した。		継続		○
233	クリスマスコンサート	クリスマスにふさわしい楽曲の演奏	継続	12月下旬	国事務所	100人 / 1回	体験等	委託費のみ	グラスハウス	12月下旬	128	-	22,223	フルートピアノによるクリスマスにふさわしい楽曲の演奏を実施した。		継続		

No	イベント等名称	イベント等概要	新規・継続	予定時期	主催者	予定人数 人/回	イベント種別	委託費の み、 実費徴収 人/回 (自・主・持)	場所	実施 時期	参加 人数	収入	支出 (約)	実施状況	備考	自己 評価	(参考)H31~35の歴史的な欄に位置 づけられるプログラム	
																	2月、3月	第4四半期
234	<古民家年中行事> すずはらい体験	古民家のすずはらいをを行う	継続	12月下旬	国事務所	20人 / 1回	体験	委託費のみ	古民家	12月中旬	11	-	0	すずはらやゆめが雑巾を使って、古民家の様子を撮りながら雑巾がけを行った。		継続		○
235	<古民家年中行事> 注連飾りづくり	お正月用の注連飾りづくり	新規	12月下旬	国事務所	10人 / 1回	体験	実費徴収	古民家	12月下旬	11	10,186	0	お正月用の注連飾りづくりを実施した。		継続		○
236	獅子舞の古民家来訪	獅子舞による演舞の披露	継続	1月上旬	国事務所	200人 / 1回	体験等	委託費のみ	古民家前広場	1月上旬	143	-	111,112	古民家前で、獅子舞を披露。舞の後には、お客様が無病息災を願い、獅子が頭を觸んで回った。		継続		○
237	書初めをしよう	正月にちなんで書初めを行う	継続	1月上旬	国事務所	120人 / 1回	体験	委託費のみ	古民家	1月上旬	107	-	936	新年のスタンプに、抱負や好きな言葉を書初めた。		継続		○
238	新春 招福太鼓	太鼓の初打ちを披露	継続	1月上旬	国事務所	200人 / 1回	体験等	委託費のみ	古民家前広場	1月上旬	210	-	92,593	地元太鼓団体による太鼓の初打ちを披露した。		継続		○
239	おさるのマスクづくり	羊毛フェルトを使った「申」のマスクづくり	継続	1月上旬	国事務所	30人 / 1回	体験	委託費のみ	古民家	1月上旬	30	13,889	13,889	羊毛フェルトを使って、申のマスクづくりを実施した。		継続		○
240	羽子板絵付け体験	自由に絵を描くオリジナル羽子板(作)	継続	1月上旬	国事務所	15人 / 1回	体験	実費徴収	古民家	1月上旬	14	6,482	0	無地の羽子板に、干支の申や好きな絵を描く、オリジナル羽子板づくりを実施した。		継続		○
241	七草がゆ	七草粥を振る舞う	継続	1月上旬	国事務所	100人 / 1回	体験等	委託費のみ	古民家	1月上旬	120	-	4,422	お客様の無病息災を願い、園内で採れたダイコンやカブ、お米を使った七草がゆを提供した。		継続		○
242	クラシックギターコンサート～冬～	地元のギタークラブによる演奏会	継続	1月中旬	国事務所	100人 / 1回	体験等	委託費のみ	グラスハウス	1月上旬	62	-	0	雅を響かせる演奏会を実施した。		継続		○
243	新春 エコ風づくり	レジ袋を使ったエコな風づくり	新規	1月上旬	国事務所	60人 / 1回	体験	委託費のみ	古民家	1月上旬	63	-	13,889	レジ袋やポリ袋など、不要になった袋をリサイクルする風づくり教室を実施した。		継続		○
244	竹ぼうし作り体験	園内で採れた竹を使った竹ぼうし作り	継続	1月中旬	国事務所	15人 / 1回	体験	実費徴収	古民家前広場	1月上旬	15	1,389	0	園内で採れた竹に、絵付けや穴あけ、紐とおし等をし、オリジナルの竹ぼうしづくりを実施した。		継続		○
245	まめ玉づくり	木の枝にだんごを付けて折願する伝統行事の体験	継続	1月中旬	国事務所	30人 / 1回	体験	実費徴収	古民家	1月中旬	26	4,815	0	小正月の縁起物として、コナラの枝に紅白団子をつけた「まめ玉」づくりを実施した。		継続		○
246	どんど焼き	無病息災・五穀豊穡を祈る「どんど焼き」を行う	継続	1月中旬	国事務所	100人 / 1回	体験	委託費のみ	古民家前広場	1月中旬	100	-	0	正月飾りなどをお持ちいただいた、1年間の無病息災を祈願する「どんど焼き」を開催した。		継続		○
247	<かたん陶芸体験> タイトルで表しづくり	陶板を使った表し、手形づくり	新規	1月中旬	国事務所	30人 / 1回	体験	実費徴収	陶芸棟	1月中旬	30	41,667	30,333	正方形の陶板を使って、表しや手形プレートづくりを実施した。		継続		○
248	<古民家年中行事> 筋分体験	筋分の豆まき体験	継続	2月上旬	国事務所	30人 / 1回	体験	委託費のみ	古民家	1月下旬	9	-	1,994	筋分にあまのこをまき、豆まき体験を実施した。		継続		○
249	<かたん陶芸体験> 大皿に挑戦!	家庭で使いやすい大皿づくり	新規	2月下旬	国事務所	30人 / 1回	体験	実費徴収	陶芸棟	2月下旬	26	36,112	30,333	家庭で使いやすい、サイズの大きい大皿づくりを実施した。		継続		○
250	お雛様を作ろう	折り紙でお雛様を作り	継続	2月下旬	国事務所	50人 / 1回	体験	実費徴収	古民家	2月下旬	33	9,167	0	折り紙を使って、お内裏様とお雛様づくりを実施した。		継続		○
251	<古民家年中行事> 古民家でひな祭り	公園で採れたがっつりコブコーンであられをつくる	継続	3月上旬	国事務所	20人 / 1回	体験	実費徴収	古民家	2月下旬	5	926	0	がっつりコブコーンを作ったり、歌を歌って、ひな祭りを祝った。		継続		○
252	フォトバートナー写真展	公園ボランティアの写真展	継続	3月上旬～ 下旬	国事務所	- / 1回	展示	委託費のみ	記念の森レストハウス	3月上旬～ 下旬	0	-	138,848	年間を通して園内風景を撮影しているボランティアのデジタル写真を開催した。		継続		○
253	スイセンスケッチ	スイセンを観察しながら、絵を描く写真会	新規	3月中旬	国事務所	40人 / 1回	体験	委託費のみ	テラスハウス	3月中旬	1	-	5,556	スイセンを観察しながら下絵を描き、クレヨンや色鉛筆で色を塗る写真会を実施した。		中止		○
254	スプリングコンサート	Floweringのオープニングにあわせたコンサート	新規	3月中旬	国事務所	100人 / 1回	体験	委託費のみ	記念の森レストハウス前	3月中旬	0	-	0	Flowering開演に合わせて、賑やかなコンサートを予定していたが、雨天のため中止となった。		継続		○

計画										実施									
No	イベント等名称	イベント等概要	新規・継続	予定時期	主催者	予定人数人/回	イベント種別	委託費のみ、実費徴収(自主・共入)	場所	実施時期	参加人数	収入	支出(約)	実施状況	備考	自己評価	2月、3月	第4四半期	全体
255	くかんたん陶芸体験<丸皿の絵付け>	蒸焼きされた丸皿に絵を描く	新規	3月下旬	国事務所	30人 / 1回	体験	実費徴収	陶芸棟	3月下旬	19	26,389	21,667	蒸焼きされた陶器に、好きな絵を描く。オリジナルの丸皿づくりを実施した。		継続	○	○	○
256	デコアートフラワーでスイセンづくり!	ガラス細工のような透明感のあるデコアートフラワーでスイセンづくりをする	新規	3月下旬	国事務所	60人 / 2回	体験	実費徴収	テラスハウス	3月下旬	23	21,297	44,445	ガラス細工のような透明感のあるデコアートフラワーでスイセンづくりを実施した。		中止			
257	絵手紙の贈りもの	スイセンを観察しながら、絵手紙を描く	新規	3月下旬	国事務所	80人 / 2回	体験	実費徴収	テラスハウス	3月下旬	31	2,871	11,112	園内に咲くスイセンの切り花を観察しながら絵手紙を描く。初心者も参加しやすい体験教室を開催した。		継続			
258	折り紙でスイセンづくり	折り紙でスイセンを折る。飾りつけ	新規	3月下旬	国事務所	60人 / 1回	体験	実費徴収	テラスハウス	3月下旬	35	3,241	0	折り紙でスイセンを折った後、飾りつけ。絵に貼る紙を準備し、体験を実施した。		継続			
季節系・利用プログラム																			
259	パークアテンドナイトツアー	年間を通じてパークアテンドナイトによるナイトツアーを実施	継続	通年	国事務所	350人 / 1回	体験	委託費のみ	園内	通年	443	-	0	年間を通じて四季折々の角の見所について、パークアテンドナイトによりガイドツアーを実施した。		継続			
260	Flowering 2015	スイセン、チュウリップ、ネモフィラの開花に合わせてイベントを開催	継続	3月下旬～5月下旬	国事務所	- / 1回	体験等	委託費のみ	園内	3月下旬～5月中旬	0	-	-	スイセン、チュウリップ、ネモフィラの開花に合わせて各種イベントを開催した。		継続			
261	Flowering 2015 スイセンファンタジー	スイセンの開花に合わせて各種イベントを開催	継続	3月下旬～4月上旬	国事務所	60,000人 / 1回	体験等	委託費のみ	スイセンガーデン他	3月下旬～4月上旬	90,549	-	45,000	スイセンの開花に合わせて各種イベントを開催した。		継続			
262	Flowering 2015 チュウリップワールド	チュウリップの開花に合わせて各種イベントを開催	継続	4月上旬～4月下旬	国事務所	80,000人 / 1回	体験等	委託費のみ	たまごの森他	4月中旬～4月下旬	80,942	-	45,000	チュウリップの開花に合わせて各種イベントを開催した。		継続			
263	Flowering 2015 ネモフィラハーモニー	ネモフィラの開花に合わせて各種イベントを開催	継続	4月下旬～5月中旬	国事務所	250,000人 / 1回	体験等	委託費のみ	みはらの丘他	4月下旬～5月中旬	680,775	-	45,000	ネモフィラの開花に合わせて各種イベントを開催した。		継続			
264	茨城バラまつり(春)	バラのある暮らしをテーマとした展示やクラフト体験教室	新規	5月下旬～6月中旬	国事務所	35,000人 / 1回	体験等	委託費のみ	常陸ローズガーデン	5月下旬～6月中旬	86,717	-	204,000	常陸ローズガーデンの全面オープンと常陸バラの開花に合わせて、各種イベントを実施した。		継続			
265	ふれあい移動動物園	小動物のふれあいコーナーの設置	継続	5月下旬	国事務所	300人 / 1回	体験	委託費のみ	フラワーキッズガーデン	5月下旬	584	-	0	ウサギやモルモットなどの小動物とのふれあいコーナーを設置した。		継続			
266	とびつきり!夏フェア!	夏休みの子ども連れの家族をメインターゲットに、夏らしいイベントを開催	継続	7月中旬～9月上旬	国事務所	100,000人 / 1回	体験等	委託費のみ	園内	7月中旬～8月下旬	156,394	-	0	夏休みの子ども連れの家族をメインターゲットに、夏らしいイベントを開催した。		継続			
267	サマーキッズパーク	仮設の水遊び場の設置	継続	7月中旬～9月上旬	国事務所	2,000人 / 1回	体験等	委託費のみ	泉の広場	7月中旬～8月下旬	1,609	-	550,000	泉の広場の噴水を活用して、仮設の水遊び場を設置した。		中止			
268	コキアのライトアップ(夜間開園)	ライトアップされた緑のコキアの景観をお楽しみいただく	継続	8月中旬～9月下旬	国事務所	20,000人 / 1回	体験等	委託費のみ	みはらの丘他	8月中旬～9月下旬	24,430	-	4,403,315	緑のコキアと古民家のライトアップを実施した。		継続			
269	コキアカカーニバル	コキアの紅葉に合わせて各種イベントを開催	継続	9月中旬～10月中旬	国事務所	300,000人 / 1回	体験等	委託費のみ	みはらの丘他	9月中旬～10月中旬	338,462	-	1,243,375	コキアの色が緑から紅、黄色へと移りゆく期間に合わせて各種イベントを開催した。		継続			
270	おぼっけかぼちゃと遊ぼう!	ハロウィンに因み巨大オバケカボチャを設置	継続	9月下旬～10月中旬	国事務所	90,000人 / 1回	展示等	委託費のみ	中央芝生広場	9月中旬～10月下旬	134,266	-	212,963	ハロウィンに因み巨大オバケカボチャを設置した。		中止			
271	茨城バラまつり(秋)	バラのある暮らしをテーマとした展示やクラフト体験教室	継続	10月下旬～11月中旬	国事務所	35,000人 / 1回	体験等	委託費のみ	常陸ローズガーデン	10月下旬～11月中旬	65,033	-	312,800	「緑がかな色」と「芳醇な香り」が特徴の秋のバラの開花に合わせて、各種イベントを実施した。		継続			
272	ぼっけかぼちゃ冬フェア!!	年末年始に掛けて各種イベントを開催	継続	12月中旬～1月中旬	国事務所	45,000人 / 1回	体験等	委託費のみ	園内	12月中旬～1月中旬	57,571	-	0	年末年始に掛けて、クリスマスやお正月を中心とした各種イベントを開催した。		継続			
273	みんなであーと!巨大地上絵をつくろう	来園者参加型で行方地上絵づくり	継続	12月上旬～1月中旬	国事務所	45,000人 / 1回	体験等	委託費のみ	プレジャーガーデン	12月上旬	62,298	-	1,299,940	冬の風物詩となった干支の巨大地上絵を来園者とともに制作、展示した。		継続			
274	大草原の地上絵	震災復興を折返し、メッセージ&地上絵を参加型で制作	継続	3月上旬～下旬	国事務所	60,000人 / 1回	体験	委託費のみ	大草原	3月中旬～下旬	34,783	-	707,500	「希望の象徴」であるスイセンを大草原に描き、来園者等のメッセージとともに展示した。		中止			

No	計画										実施				(参考)H31-35包括的な種に位置づけられるプログラム				
	イベント等名称	イベント等概要	新規・継続	予定時期	主催者	予定人数 人/回	イベント種別	委託費の み・ 実費徴収 (自主・持込)	場所	実施 時期	参加 人数	収入	支出 (約)	実施状況	備考	自己 評価	2月、3月	第4四半期	全体
											1,814,856								

平成27年度 年間行事計画書

運営維持管理者 常陸公園マネジメント共同体

施設名 国営常陸海浜公園

行事(自主事業)

実施																
No	イベント等名称	イベント等概要	新規・継続	予定時期	主催者	予定人数	イベント種別	委託費の計 実施費の計 実費(株)は (自主)株(公)は 「-」	場所	実施時期	参加人数	収入	支出	実施状況	備考	自己 評価
都庁緑化系																
自然環境系																
スポーツ系																
文化系																
1	全国ご当地グルメ cook in Japan	全国各地のご当地フードを集めた グルメの祭典	継続	8月	当共同体	240,000人 / 4回	体験等	-	園内各所	8月	236,773	-	-	ROCK IN JAPAN開催に合わせ、全国各地のご当地フードを集めたグルメの祭典を実施した。		
2	海浜公園ケータリングカーdays	園内各所に出店してきたケータリングカーを集結させるグルメの祭典	新規	10月	当共同体	40,000人 / 2回	体験等	-	水のステージ周辺	10月	9,330	-	-	園内各所に出店してきたケータリングカーを集結させるグルメの祭典を実施した。	ひたちなかフェスタと同会場、同ターゲット入園者数計上のため、10/17のみ計上。	
3	<くひたち海浜公園フードフェスタ> COOK IN JAPAN	全国各地のご当地フードを集めた グルメの祭典	継続	11月	当共同体	10,000人 / 3回	体験等	-	水のステージ周辺	11月	8,793	-	-	茨城県の“モノづくり”職人による実演や“手しごと”の作品を披露		
4	<アート系フリーマーケット> 常陸の手しごと市	茨城県の“モノづくり”職人による実演や“手しごと”の作品を披露	継続	11月	当共同体	10,000人 / 3回	体験等	-	水のステージ周辺	11月	0	-	-	音楽を通して自然を守るをテーマに、演奏会を実施予定であったが、雨天のため中止となった。	COOK in JAPANと同会場、同ターゲット入園者数計上のため、上記イベントでのみ計上。	
5	<環境保全型音楽イベント> Green Clean Concert	音楽を通して自然を守るをテーマに、演奏会を実施	継続	11月	当共同体	10,000人 / 1回	体験等	-	水のステージ周辺	11月	0	-	-	音楽を通して自然を守るをテーマに、演奏会を実施予定であったが、雨天のため中止となった。	COOK in JAPANと同会場、同ターゲット入園者数計上のため、上記イベントでのみ計上。	
季節系・利用プログラム																
6	サイクルマナーUPクイズラリー	自転車ではると心に掛けたいことやマナーをクイズラリー形式で学ぶ	継続	12月中旬～2月下旬	当共同体	10,000人 / 1回	体験等	-	サイクリングコース	12月中旬～2月下旬	0	-	-	自転車ではると心に掛けたいことやマナーに関するクイズラリーを開催した。	サイクリングラリーと同人数計上となるため、上記イベントでのみ計上。	

平成27年度 年間行事計画書

運営維持管理者 常陸公園マネジメント共同体

施設名 国営常陸海浜公園

行事(持込みイベント)

No	イベント等名称	イベント等概要	計画				実施				自己評価				
			新規・継続	予定時期	主催者	予定人数	イベント種別	委託費の取 扱形態 (自主・共済は「-」)	場所	実施時期		参加人数	収入	支出	実施状況
都府県緑化系															
自然環境系															
スポーツ系															
文化系															
1	第12回TEENS ROCK in HITACHINAKA	全国の高校生によるアマチュアバンド選手権大会	継続	8月上旬	ひたまの草 年会講師	15,000人 / 1回	体験等	大規模	-	水のステージ	8月上旬	555	-	-	RFJのステージ等、プロと同じ環境の下、全国高校生アマチュアバンド連の演奏が行われた。
2	ROCK IN JAPAN FESTIVAL 2015	日本最大の野外ロックコンサート	継続	8月上旬	ロックン グ・オン	240,000人 / 1回	体験等	大規模	-	大草原他	8月上旬	236,773	-	-	15回目を迎える日本最大の野外ロックコンサートを2週末4日間の日程で開催した。
季節系・利用プログラム															

平成28年度 年間行事計画書

運営維持管理者 常陸公園マネジメント共同体

施設名	国営常陸海浜公園
行催事(委託費)	

No	イベント等名称	イベント等概要	新規・継続	予定時期	主催者	予定人数 人/回	イベント種別	委託費のみ 費徴収(は主・控(注))	場所	実施時期	参加人数	収入	支出 (約)	実施状況	備考	自己評価	(参考)H31-35包括的な質に位置づけられるプログラム	
																	2月、3月	第四半期 全体
都市緑化系																		
1	花めぐりスタンプラリー	園内各所にある花スタンプを集める	継続	3月下旬～5月中旬	国事務務所	50,000人 / 1回	体験	委託費のみ	園内各所	3月中旬～5月中旬	63,233	-	330,600	園内6箇所を設け「花スタンプ」を集め、クイズを解きながら、花の色をお楽しみいただいた。		継続		
2	スイセンガイドツアー	スイセンガイドによる案内ガイド	継続	3月下旬～4月中旬	国事務務所	300人 / 1回	体験	委託費のみ	スイセンガーデン	3月下旬～4月上旬	216	-	0	園内のスイセンの鑑賞や見所等を解説するガイドツアーを実施した。		継続		○
3	スイセンギャラリー	珍しいスイセンの標本展示	新規	3月中旬～4月上旬	国事務務所	- / 1回	展示等	委託費のみ	テラスハウス	4月上旬	-	-	0	スイセンの分類方法とともに、原種糸などの珍しいスイセンの標本展示を行った。		中止		
4	<ひたち海浜公園 花講座> スイセンの魅力	宮田潤二朗氏によるスイセンの魅力や育て方、見頃を楽しく学ぶ講座	継続	4月上旬	国事務務所	40人 / 1回	体験	委託費のみ	テラスハウス	4月上旬	31	-	30,000	日本水仙協会、宮田氏による花の構造や育て方、分類等の講演会を行った。		継続		○
5	<ひたち海浜公園 花講座> チューリップの秘密	花の構造や育て方、見頃を迎えるまでの裏話などの講座	継続	4月中旬	国事務務所	40人 / 1回	体験	委託費のみ	たまごの森	4月中旬	83	-	46,426	チューリップの花の構造や育て方、知られざる秘密など、クイズも交えながらの講座を実施した。		継続		○
6	チューリップバスケットづくり	チューリップを使った花かごづくり	継続	4月中旬	国事務務所	60人 / 1回	体験	実費徴収	たまごの森	4月中旬	46	29,815	38,889	チューリップの作り方を学び、お花を使った花かごづくりを実施した。		継続		○
7	<ひたち海浜公園 花講座> ネモフィラが丘に咲くまで	花の構造や育て方、見頃を迎えるまでの裏話などの講座	継続	4月下旬	国事務務所	40人 / 1回	体験	委託費のみ	みはらし広場	4月下旬	32	-	0	ネモフィラの花の構造や育て方、見頃を迎えるまでの裏話などの講座を実施した。		継続		○
8	<いばらき都市緑化フェスティバル> 多肉植物のテラリウムづくり	プロの造園家と一緒に、かわいらしい寄せ植えを作る	継続	5月中旬	国事務務所	50人 / 1回	体験	実費徴収	水のステージ	5月中旬	31	22,963	22,963	透明容器に多肉植物を植え、ご家庭で育てていただく、涼しげなインテリアグリーンづくりを実施した。		継続		○
9	<いばらき都市緑化フェスティバル> <エコアート>エコじょうぶづくり	ペイントボトルや牛乳パックを使った、じょうぶづくり	新規	5・7月	国事務務所	130人 / 2回	体験	実費徴収	水のステージ 周辺・そよかぜドーム	5・7月	32	2,964	34,427	ペイントボトルや牛乳パックを飾り、お花に関する疑問などに答える相談コーナーを実施した。		中止		○
10	<いばらき都市緑化フェスティバル> みどり河でも相談コーナー	植物に関する疑問などに答える相談コーナー	継続	5月中旬	国事務務所	30人 / 1回	体験	委託費のみ	水のステージ 周辺	5月中旬	26	-	0	植物に関する疑問などに答える相談コーナーを設置、プロの造園家が様々な相談にお答えした。		継続		○
11	<いばらき都市緑化フェスティバル> チャレンジ・ガーデニング	プロの造園家と一緒に、参加者みんなでガーデニングづくりを行う	継続	5月中旬	国事務務所	40人 / 1回	体験	委託費のみ	水のステージ 周辺	5月中旬	41	-	120,000	プロの造園家と一緒に、参加者みんなでガーデニングづくりを行った。		継続		○
12	<いばらき都市緑化フェスティバル> 花苗プレゼント	お花に関するクイズに答えてくれた方へ初夏の花を中心としたミニギフトをプレゼント	継続	5月中旬	国事務務所	200人 / 1回	体験	委託費のみ	水のステージ 周辺	5月中旬	200	-	0	お花に関するクイズに答えてくれた方へ初夏の花を中心としたミニギフトをプレゼントした。		継続		○
13	<茨城バラまつり(株)> アプローズ展示	貴重な青いバラ「アプローズ」の展示	継続	5月下旬～6月中旬	国事務務所	- / 6回	展示等	委託費のみ	中央芝生広場	5月下旬～6月上旬	-	-	36,000	世界初の青い色をもったバラ「アプローズ」の展示を行った。		継続		○
14	<茨城バラまつり(株)> ローズガーデンとさくらガイドツアー	ローズガーデンとさくらガイドツアー	継続	5月下旬～6月中旬	国事務務所	60人 / 3回	体験	委託費のみ	中央芝生広場	5月下旬～6月上旬	25	-	0	ローズガーデンとさくらを兼ねて、園内を歩いたり、お花の鑑賞や見所などを解説するガイドツアーを実施した。		継続		○
15	<茨城バラまつり(株)> バラキット(香り)のある体験隊	子どもを対象に「香り」の体験をしながら、クロスワードを解く	継続	5月下旬～6月中旬	国事務務所	60人 / 3回	体験	委託費のみ	中央芝生広場	5月下旬～6月上旬	27	-	0	5つのバラの「香り」を体験しながら、クロスワードを解いていく子ども向け講座を実施した。		継続		○
16	<茨城バラまつり(株)> ローズ・ブライダールブライアントメント	バラのブライアントメント作品づくりを使ったアレンジメント作品づくり	継続	5月下旬	国事務務所	30人 / 1回	体験	実費徴収	中央芝生広場	6月上旬	32	23,704	60,742	公園のバラを事前にブライアントメント作品づくりを通して、アレンジメント作品づくりを実施した。		継続		○
17	自然薯育成塾	自然薯の種付けから収穫までの作業を体験(全4回)	継続	6・7・8・11月	国事務務所	100人 / 4回	体験	実費徴収	みはらしの里 畑	6・7・8・11月	46	42,595	106,865	自然薯の種付けから収穫までの作業を体験していただいた。		中止		○
18	田植え体験	沢田湧水地での田植え体験	継続	6月中旬	国事務務所	20人 / 1回	体験	委託費のみ	沢田湧水地	6月中旬	24	-	4,649	沢田湧水地での田植えを行った。		継続		○
19	海浜おもてなし	芋の種付けから干し芋づくりまでの全工程を体験(全4回)	継続	6・7・10・12月	国事務務所	140人 / 4回	体験	実費徴収	みはらしの里 畑	6・7・10・12月	78	4,352	39,493	芋の種付けから干し芋づくりまでの全工程を体験していただいた。		継続		○
20	花いっぱいプロジェクト～ヘマクリ～	ひまわりの種のみ取り体験	継続	9月下旬	国事務務所	300人 / 2回	体験	委託費のみ	大草原 ブライアントメント	9月下旬	41	-	0	ひまわりの種のみ取り体験を実施した。		継続		○



計画										実施									
No	イベント等名称	イベント等概要	新規・継続	予定時期	主催者	予定人数 人/回	イベント種別	委託費のみ 実施費(はまぎ)は別記	場所	実施時期	参加人数	収入	支出 (約)	実施状況	備考	自己評価	2月、3月 第4四半期	全体	
21	<ハーブフェスティバル> ハーブティーサービス	園内のハーブを活用したハーブティーのサービス	継続	7月上旬	国事務所	500人 / 1回	体験	委託費のみ	香りの谷	7月上旬	500	-	0	ユキヤナギ、モンバナムなど、園内のハーブを活用したハーブティーの振替比べを実施した。		継続			
22	<ハーブフェスティバル> サンエビ	さわやかなハーブを使ったサシェ(香り袋)づくり体験	継続	7月上旬	国事務所	100人 / 1回	体験	実費徴収	香りの谷	7月上旬	84	7,778	3,438	園内のハーブ/お花ドライに乾燥させたサシェ(香り袋)づくりを実施した。		継続			
23	<ハーブフェスティバル> ハーブクイズに挑戦	ハーブにまつわるクイズ	継続	7月上旬	国事務所	100人 / 1回	体験	委託費のみ	香りの谷	7月上旬	157	-	0	香りの谷やハーブにまつわるクイズを実施した。		継続			
24	<ハーブフェスティバル> ハーブ展	ドライハーブや葉っぱ絵などの展示	継続	7月上旬	国事務所	- / 1回	体験等	委託費のみ	グリーン工房	7月上旬	-	-	0	香りの谷のハーブを使ったドライハーブやアレンジメント作品等を展示した。		中止			
25	<ハーブフェスティバル> ランナーグループづくり	園内のランナーグループをつくろう	継続	7月上旬	国事務所	100人 / 1回	体験	実費徴収	香りの谷	7月上旬	72	6,667	3,621	香りの谷のランナーグループづくりを実施した。		継続			
26	<ポランテアまつり> 稲刈りとおだ掛け体験	沢田湧水池での稲刈りとおだ掛け体験	継続	10月上旬	国事務所	30人 / 1回	体験	委託費のみ	沢田湧水池	10月上旬	17	-	6,945	沢田湧水池での稲刈り体験ならびに、おだ掛けを実施した。		継続			
27	<ポランテアまつり> ハーブティーサービス	園内のハーブを活用したハーブティーのサービス	継続	10月上旬	国事務所	400人 / 1回	体験等	委託費のみ	古民家前広場	10月上旬	800	-	0	園内のハーブを活用し、数種類園内のハーブティーサービスを行った。		継続			
28	<ポランテアまつり> サンエビ	香りの谷のハーブを使った香り袋づくり	継続	10月上旬	国事務所	100人 / 1回	体験	実費徴収	古民家前広場	10月上旬	105	9,723	4,845	園内のハーブを使った香り袋づくりを実施した。		継続			
29	<ポランテアまつり> 花を飾りづくり	園内の花を使った額づくり	継続	10月上旬	国事務所	60人 / 1回	体験	実費徴収	みはらしの里	10月上旬	60	16,667	3,401	木製の手づくり額に、香りの谷の花々を裝飾するインテリアづくりを実施した。		継続			
30	<いばらき都市緑化フェスティバル> お米の脱穀体験	沢田湧水池で収穫したお米の脱穀体験	継続	10月中旬	国事務所	100人 / 1回	体験	委託費のみ	水のステージ周辺	10月下旬	316	-	6,945	沢田湧水池で収穫したお米の脱穀体験を実施した。		継続			
31	<いばらき都市緑化フェスティバル> 園内専門スタッフ指差しによる ランナーグループづくり	造園専門スタッフが指差しによるランナーグループづくり	新規	10月中旬	国事務所	50人 / 1回	体験	実費徴収	水のステージ周辺	10月下旬	45	33,334	33,334	プロの造園家と一緒に、職業経験を園内専門スタッフに伝える相談コーナーを設置し、プロの造園家が様々な相談にお答えした。		継続			
32	<いばらき都市緑化フェスティバル> みどり何でも相談コーナー	植物に関する疑問などに答える相談コーナー	継続	10月中旬	国事務所	30人 / 1回	体験等	委託費のみ	水のステージ周辺	10月下旬	49	-	0	植物に関する疑問などに答える相談コーナーを設置し、プロの造園家が様々な相談にお答えした。		継続			
33	<いばらき都市緑化フェスティバル> チャレンジ・ガ・ガーデンング	プロの造園家と一緒に、参加者みんながガーデンングを行う	継続	10月中旬	国事務所	40人 / 1回	体験	委託費のみ	水のステージ周辺	10月下旬	40	-	120,000	プロの造園家と一緒に、参加者みんながガーデンングを行った。		継続			
34	<いばらき都市緑化フェスティバル> 花苗プレゼント	お花に関するクイズに答えてくれた方へお花の苗を中心としたミニギフトをプレゼント	継続	10月中旬	国事務所	200人 / 1回	体験等	委託費のみ	水のステージ周辺	10月下旬	200	-	0	お花に関するクイズに答えてくれた方へお花の苗を中心としたミニギフトをプレゼントした。		継続			
35	<茨城バラまつり(秋)> アプローズ披露	豊直な青いバラ「アプローズ」の展示	継続	10月下旬 ～11月中旬	国事務所	- / 7回	展示等	委託費のみ	中央芝生広場	10月下旬 ～11月中旬	-	-	36,000	世界初の青い色葉をもつバラ「アプローズ」の展示を行った。		継続			
36	<茨城バラまつり(秋)> 香りに出逢い、ときめくガイドツアー	厳選したバラの香りの案内や園内の講座	継続	10月下旬 ～11月中旬	国事務所	60人 / 3回	体験	委託費のみ	中央芝生広場	10月下旬 ～11月中旬	4	-	0	ユキヤナギ、おたけの香りのバラを紹介するガイドを実施した。		継続			
37	<茨城バラまつり(秋)> バラキッズ「香り」のある体験	子どもを対象に「香り」の体験をしながら、クロスワードを解く	継続	10月下旬 ～11月中旬	国事務所	60人 / 3回	体験	委託費のみ	中央芝生広場	10月下旬 ～11月中旬	15	-	0	5つのバラの「香り」を体験しながら、クロスワードを解いていく子ども向けのバラを体験した。		継続			
38	<茨城バラまつり(秋)> ローズアート・アレンジメント	バラの香り・色・質感をテーマにしたアレンジメント作品づくり	継続	11月上旬	国事務所	40人 / 1回	体験	実費徴収	中央芝生広場	11月上旬	34	28,334	65,372	公園のバラを事前にプリザーブドフラワーにして、アレンジメント作品づくりを実施した。		継続			
39	<フチボラ・樹林サボーターズ> 松まつり取集家	古くからのための松ぼっくり(種)を収集	新規	11月中旬	国事務所	50人 / 1回	体験	委託費のみ	ひたなみか自然の森	11月中旬	6	-	6,945	自然観察会を通じて、樹林が松ぼっくりの取集を実施した。		継続			
40	<パティオ・アート・ガーデン展> プリザーブドフラワー～ハルシタイン・アレンジメント～	プリザーブドフラワーを使ったバラ・ランタナ・ギボウシボックスづくり	新規	1月中旬	国事務所	30人 / 1回	体験	実費徴収	ガラスハウス	1月下旬	30	25,000	62,038	プリザーブドフラワーを使って、ガラスハウスにも贈れるギフトボックスづくりを実施した。		継続			
41	<パティオ・アート・ガーデン展> サンエビ	香りの谷のハーブを使った香り袋づくり	新規	2月中旬	国事務所	50人 / 1回	体験	実費徴収	ガラスハウス	2月中旬	50	9,723	4,845	園内のハーブを使って、オリジナルブレンドの香り袋づくりを実施した。		継続			
自然観察系																			
42	セルフレックコーナー	園内の自然素材等を使ってオリジナル記念品を作る、セルフで体験できるプログラム	継続	通年毎日	国事務所	- / 1回	体験	委託費のみ	グリーン工房	通年	-	-	0	松まつりや木の皮など園内の自然素材を使って、自由に工作を体験していただいた。		継続			

計画										実施									
No	イベント等名称	イベント等概要	新規・継続	予定時期	主催者	予定人数 人/回	イベント種別	委託費のみ 実施費(は土 持込は口)	場所	実施 時期	参加 人数	収入	支出 (約)	実施状況	備考	自己 評価	2月、3月 の 第4四半期	全体	
43	作ってみよう！ならではクラフト	自然素材を使ったクラフト体験教室	継続	毎月第4日 曜日	国事務所	720人 / 24回	体験	委託費のみ	グリーン工房	毎月第2-4 日曜日	476	-	371,644	自然素材を使って、旬をテーマにした本公開ならではのクラフト体験教室を実施した。		中止			
44	沢田湧水ガイダンス	生き物の宝庫である沢田湧水地のガイダンス	継続	4月～11月 の毎週土 日曜	国事務所	3,000人 / 76回	体験	委託費のみ	沢田湧水地	4月～11月 の毎週土 日曜	2,489	-	342,590	施設は見ることで済ませない中流部まで案内しながら、季節に合わせた動植物の観察会を実施した。		継続		○	
45	沢田湧水特別ガイダンス ～オゼイトンボ～	オゼイトンボの観察会	新規	6・7月の毎 週金曜日	国事務所	180人 / 9回	体験	委託費のみ	沢田湧水地	6・7月の毎 週金曜日	76	-	92,600	オゼイトンボの繁殖時期にあわせて、特別ガイダンスを実施した。		継続		○	
46	ネイチャーウォーキング ～砂丘で5感体験～	砂丘エリアの魅力を感じて5感で体験	継続	3月～5月	国事務所	3,500人 / 1回	体験	委託費のみ	園内全域	3月中旬～ 5月中旬	12,928	-	44,800	好む季節のハーブを探したり、春まで砂丘を歩いたり、砂丘エリアの魅力を感じて5感で体験した。		継続			
47	<沢田湧水特別展> 沢田湧水特別展	沢田湧水特別展	継続	4月下旬～ 5月中旬	国事務所	- / 1回	展示等	委託費のみ	ネイチャーハウス	4月下旬～ 5月中旬	-	-	103,000	沢田湧水特別展を開催した。遺物や塩づくりの製法に関する特別展示。		中止			
48	<プロジェクトワールド> どどこもこも野生生物	野生の生き物を題材にした体験学習として、野生生物やその痕跡を見つける観察会	継続	5月上旬	国事務所	20人 / 1回	体験	委託費のみ	ひたちなか自然の森	5月中旬	20	-	15,000	アリの起源の真やリスの食べ後など、自然観察を通して、その痕跡をたどる観察会を実施した。		継続		○	
49	沢田湧水特別講座	塩づくりの歴史に関する講座	新規	5月中旬	国事務所	30人 / 1回	体験等	委託費のみ	ネイチャーハウス	5月中旬	14	-	0	沢田湧水地や揚水式塩づくりの歴史や当時の人々の暮らしに関する講座を実施した。		継続			
50	塩づくり体験	海水を使った塩づくり	新規	5月中旬	国事務所	30人 / 1回	体験	実費徴収	ネイチャーハウス	5月中旬	20	3,704	69,553	沢田湧水特別時代に活用されていた揚水式塩づくりの仕組み、揚水した海水を使った塩づくりの体験を実施した。		継続			
51	はじめての野鳥観察	野鳥の魅力等に関する講座と春の野鳥観察会	継続	5月下旬	国事務所	20人 / 1回	体験等	委託費のみ	ひたちなか自然の森	4月上旬	26	-	11,112	初心者を対象に春鳥の野鳥観察会を実施した。(14種の野鳥を観察)		継続		○	
52	環状トンネル ～砂丘と緑～	園内の希少動植物の保全等に關するトンネル	継続	6月上旬	国事務所	50人 / 1回	体験等	委託費のみ	多目的ホール	6月下旬	67	-	52,865	動植物生育環境の保全の在り方や今後の取組む方向性について、基調講演や調査、報告を実施した。		継続			
53	オオウマガサウグサガイダンス	オオウマガサウグサ保護区の特別開放	継続	6月上旬～ 中旬	国事務所	680人 / 10回	体験	委託費のみ	ひたちなか自然の森	5月下旬～ 6月中旬	443	-	263,353	オオウマガサウグサ保護区を特別開放し、観察会を実施した。		継続		○	
54	<フチボラ> オオキケンケイギク除去大作戦	外来種のおオオキケンケイギク除去	新規	6月中旬	国事務所	50人 / 1回	体験	委託費のみ	園内全域	6月中旬	5	-	6,945	園内にはびこる侵略性の高い外来種「オオキケンケイギク」を徹底除去するため、除去した。		継続			
55	絶滅危惧種観察会	園内に存在する貴重種の観察会	新規	6月下旬	国事務所	60人 / 2回	体験	委託費のみ	沢田湧水地・砂丘エリア	6月下旬	68	-	0	沢田湧水地、砂丘エリアに存在する貴重種の観察会を実施した。		継続		○	
56	<ネイチャーツアー> スカシユリ	スカシユリなどの海浜性植物の観察会	継続	7月上旬	国事務所	20人 / 1回	体験	委託費のみ	砂丘エリア	7月上旬	1	-	6,945	砂丘エリアの植物の観察会を実施した。		中止		○	
57	昆虫標本作りに挑戦！	昆虫標本採集後、標本作りを行う	継続	7月中旬	国事務所	30人 / 1回	体験	実費徴収	ひたちなか自然の森	7月中旬	28	12,963	14,489	チョウチョ標本、カブトムシを観察・採集後、標本作りを実施した。		継続		○	
58	葉っぱで昆虫クラフトづくり	葉や虫等を観察後、葉っぱで昆虫クラフトづくりを行う	継続	7月中旬	国事務所	30人 / 1回	体験	委託費のみ	ひたちなか自然の森	7月中旬	16	7,408	13,889	チョウチョ標本、カブトムシなど、観察後、クラフトづくりを実施した。		継続		○	
59	<プロジェクト・ワールド> ハッタの世界！	野生の生き物を題材にした体験学習として、ハッタの世界！	継続	7月中旬	国事務所	20人 / 1回	体験	委託費のみ	みなと屋の林	7月中旬	11	-	15,000	ハッタのジャンプクマについて観察後、クラフトづくりを実施した。		継続			
60	<おはよう☆サイエンス> 葉標本づくり	植物の中で移動する水分や葉分について学ぶ(葉標本づくり)	新規	7月中旬	国事務所	30人 / 1回	体験	委託費のみ	ネイチャーハウス	7月中旬	29	-	10,343	ツバキやセリナ等の葉を材料に、葉っぱの汁や水分と葉を運ぶ葉脈が分かる葉標本作りを実施した。		継続		○	
61	<フラットアイランド> 夏を満喫しよう！	夏の星屋や土星の観察会を行う	継続	8月下旬	国事務所	100人 / 1回	体験	委託費のみ	古民家前広場	8月下旬	156	-	27,778	定着しているが、暑いため太平洋のフェリー等の観察会を実施した。		継続			
62	<フチボラ> クレン除去大作戦	外来種クレンを除去	継続	4・8・3月	国事務所	90人 / 3回	体験	委託費のみ	沢田湧水地	4・8月	44	-	6,945	沢田湧水地にはびこる外来種「クレン」を徹底除去のため、除去した。		継続		○	
63	<フチボラ> オオウマガサウグサ除去大作戦	外来種のおオオウマガサウグサを除去	新規	8月下旬	国事務所	30人 / 1回	体験	委託費のみ	砂丘エリア	8月下旬	2	-	6,945	砂丘エリアに繁殖している外来種「オオウマガサウグサ」を徹底除去するため、除去した。		継続		○	
64	<おはよう☆サイエンス> アイランドの温度を科学	液体が固体に変わる現象について学ぶ(科学実験)	新規	8月下旬	国事務所	40人 / 1回	体験	委託費のみ	そよかぜドーム	8月下旬	54	-	9,260	温度や成分により凝固温度が変わる「凝固点」について、アイスバーを通して学ぶ実験を行った。		継続			
65	<環状トンネル> 樹木の観察と樹名板の取り付け	樹木の観察と樹名板の取り付け	新規	8月下旬	国事務所	20人 / 1回	体験	委託費のみ	ひたちなか自然の森	8月下旬	20	-	21,238	樹木の観察と樹名板の取り付け体験会を実施した。		継続		○	

No	イベント等名称	イベント等概要	新規・継続	予定時期	主催者	予定人数 人/回	イベント種別	委託費のみ 実施(は)士 持込(は)コ	場所	実施 時期	参加 人数	収入	支出 (約)	実施状況	備考	自己 評価	(参考)H28-35包括的かつ個別に位置づけられるプログラム	
																	2月、3月	第4半期 全体
66	<フチボラ> セイヤカアワダチツウ除去大作戦	外来種のセイヤカアワダチツウを除去	新規	9月下旬	国事務所	50人 / 1回	体験	委託費のみ	園内全域	9月下旬	3	-	0	園内にはばらばらに外来種「セイヤカアワダチツウ」を駆除するため、前日(9月)のため途中中止		継続		
67	<フチボラ> 花びらかせ隊	花田草類維持のための除草体験	新規	9月下旬	国事務所	50人 / 1回	体験	委託費のみ	みはらしの丘	9月下旬	1	-	0	コアや畑草類維持のため、除草イベントを開催した。		継続		
68	秋の野鳥観察	野鳥の魅力等に関する講義と秋の観察会	継続	10月上旬	国事務所	20人 / 1回	体験	委託費のみ	園内全域	11月上旬	25	-	11,112	秋の野鳥観察会を実施した。 (冬鳥を含む、25種)外来種(種)の野鳥を観察。		継続		
69	<ポランティアまつり> 木の重さ当てクイズ	体験木を切り出して100gにするゲーム	継続	10月上旬	国事務所	100人 / 1回	体験	委託費のみ	みはらしの里	10月上旬	135	-	0	体験木を切り出して、100gに近づけるゲームを実施した。		継続		
70	いさぎも絵本を聞かせ隊!	生き物の生態に関する絵本の読み聞かせ	新規	10月下旬	国事務所	20人 / 1回	体験等	委託費のみ	沢田遊水地	10月下旬	31	-	0	生き物の絵本や雑学書を使った読み聞かせを実施した。		継続	○	
71	<プロジェクトワイルド> 色いっばい!動物かくれんぼ	野鳥の生き物を題材にした体験学習として、保護色と野生動物のカモフラージュについて学ぶ	継続	10月中旬	国事務所	20人 / 1回	体験	委託費のみ	ひたちなか自然の森	10月下旬	5	-	15,000	森の色を模した後、動物の紙人形を作って、カモフラージュについて学ぶ体験会を実施した。		中止	○	
72	スカシユウ増殖大作戦!	園内で育てたスカシユウの球根と種子の継付け	継続	10月中旬	国事務所	30人 / 1回	体験	委託費のみ	海浜食材園	10月中旬	32	-	0	グリーン工房周辺で、スカシユウの球根と種子の継付けを実施した。		継続		
73	<菜の花まつり(秋)> <わくわくサイエンス> はらの花色を科学する	はらの花びらの色を変える実験をとおして、花の色や構造などについて学ぶ	新規	11月上旬	国事務所	30人 / 1回	体験	実費徴収	中央芝生広場	11月上旬	3	1,389	15,260	はらの花びらの色を変える実験をとおして、花の色や構造などについて学ぶ科学実験を実施した。		中止		
74	松の移植と落葉鑑賞体験	オウゴンツツクノ生者のための、松の移植と落葉鑑賞	新規	12月中旬	国事務所	15人 / 1回	体験	委託費のみ	ひたちなか自然の森	12月中旬	8	-	8,029	松の株元の必要性や管理方法を解説したのち、落葉鑑賞や移植などの保全活動を実施した。		継続	○	
75	冬の野鳥観察会	野鳥の魅力等に関する講義と冬鳥の観察会	継続	1・2月	国事務所	40人 / 2回	体験	委託費のみ	ひたちなか自然の森	1・2月	40	-	22,224	初心者を対象とした冬鳥の野鳥観察会を実施した。(1月・25種・2月・28種の野鳥を観察)		継続	○	
76	沢田遊水地でかいはり体験	池ごとに生息させる生き物を設定、環境保全のため、かいはりを行う	新規	3月下旬	国事務所	20人 / 1回	体験	委託費のみ	沢田遊水地	3月下旬	9	-	6,945	トンボやアマガハライなどの生息地を復活させ環境保全プログラムとして、かいはり体験を実施した。		継続	○	
77	里山管理体験	里山の管理体験と簡易なコースターと綱渡り体験	継続	2月中旬	国事務所	15人 / 1回	体験	委託費のみ	ひたちなか自然の森	2月下旬	0	-	6,945	里山の管理体験と簡易なコースターと綱渡り体験を予定していたが、参加者が集まらなかった。		継続	○	
スポーツ系																		
78	BMXスクール	全日本BMX連盟のインストラクターによるスクールで、午前は講習、午後はレース形式講習を実施	継続	毎月第1日 曜日	国事務所	1,020人 / 12回	体験	実費徴収	BMXコース	毎月第1日 曜日	1,196	2,081,489	2,002,069	上記のスクールに乗る技術について、年間スケジュール形式で、レベルに応じたきめ細かい指導を行った。		継続	○	
79	チャレンジ、ザ・BMX	BMXの初心者体験教室	継続	毎月第2日 曜日	国事務所	240人 / 12回	体験	委託費のみ	BMXコース	毎月第2日 曜日	133	-	112,046	初心者を対象としたBMXに乗るための技術指導を行った。		継続	○	
80	Let's Enjoy! ディスクゴルフ	初心者を対象としたディスクゴルフ教室	新規	毎月第4日 曜日	国事務所	240人 / 12回	体験	委託費のみ	大草原	毎月第4日 曜日	268	-	111,120	ルールや投げ方など、ディスクゴルフの基本を学ぶ、初心者を対象とした教室を開催した。		継続		
81	みんなであそぼう! ノルディックウォーク	花景色を楽しみながら行うノルディックウォーク	継続	毎月第3木 曜日	国事務所	240人 / 12回	体験	委託費のみ	受付;そよざせどーら	毎月第3木 曜日	348	-	66,672	花景色を楽しみ、リハビリ活用、転倒予防にもつながるノルディックウォークの体験教室を開催した。		継続		
82	健康リズム体操	音楽のリズムに乗って筋力・柔軟性を養う講座	継続	毎月第3金 曜日	国事務所	240人 / 12回	体験	委託費のみ	園内各所	毎月第3金 曜日	199	-	83,336	音楽のリズムに乗って体を動かすことで、筋力・柔軟性を養う体験教室を開催した。		継続		
83	さわやか健康ジョギング	寒さに慣れながら走る健康ジョギング体験	継続	毎月第4日 曜日	国事務所	180人 / 12回	体験	委託費のみ	園内各所	毎月第4日 曜日	57	-	224,400	正しいフォームで、効率的に走るジョギングやウォーキングの教室を開催した。		継続		
84	第7期SEASIDE PARK YOGA	ヨガインストラクター指導のヨガ、自然の中でヨガを楽しむ(全8回)	継続	4月～6月 の毎週水 曜日	国事務所	160人 / 8回	体験	実費徴収	たまごの森	4月～6月 の毎週水 曜日	200	30,556	100,464	自然の中で、効果的な呼吸法・ヨガのポーズ・基礎代謝アップにつながるヨガの教室を開催した。		継続		
85	第7期アロマ教室	アロマ講師指導のもと、自然の中でアロマを楽しむ(全8回)	継続	4月～6月 の毎週木 曜日	国事務所	160人 / 8回	体験	実費徴収	たまごの森	4月～6月 の毎週木 曜日	94	12,964	120,834	自然の中で、アロマの香りを楽しむアロマの教室を開催した。		継続		
86	第14期あそび大運動会	身体の内側から健康になる大運動会(全8回)	継続	4月～6月 の毎週金 曜日	国事務所	240人 / 8回	体験	実費徴収	たまごの森	4月～6月 の毎週金 曜日	222	31,482	86,575	型とかけつくりしりしり呼吸法を身に付けて太極拳の教室を開催した。		継続		

計画										実施									
No	イベント等名称	イベント等概要	新規・継続	予定時期	主催者	予定人数/回	イベント種別	委託費の負担状況(負担は)	場所	実施時期	参加人数	収入	支出(約)	実施状況	備考	自己評価	2月、3月	第4四半期	全体
87	ツリークラミング体験	専用コープによるクラミング体験	継続	4・5・7・8・9・10・12・1月	国事務所	240人 / 10回	体験	実費徴収	たまごの森	4・5・7・8・9・10・12・1月	175	243,059	390,000	専用のロープを使用して、園内の樹木でツリークラミングを実施した。		継続			
88	2016のちかひBMX国際兼国営ひたち海浜公園駅弁争奪戦	オリンピック出場選手の選考対象となるBMX国際大会を開催	新規	4月中旬	国事務所	1,000人 / 2回	体験等	委託費のみ	BMXコース	4月中旬	1,232	-	320,000	オリンピック出場選手の選考対象となるBMX国際大会を開催した。		継続			
89	水戸ホーリーホック 親子サッカー教室(春)	地元リーグのサッカー選手によるクリニック	継続	4月下旬	国事務所	100人 / 1回	体験	委託費のみ	大草原	4月下旬	74	-	70,000	地元リーグの水戸ホーリーホックによる親子サッカー教室を開催した。		継続			
90	海・花・ちっここサッカー大会19	サッカー少年団によるサッカー大会	継続	5月下旬	国事務所	1,200人 / 2回	体験	委託費のみ	大草原	5月下旬	1,235	-	411,038	小学校3年生以下のサッカー少年団によるフレンドリーマッチを開催した。		継続			
91	はじめてのアラ体験(夏)	アラ体験から初心者向けに、特別回講座のアラ体験を開催	継続	8月中旬～下旬	国事務所	40人 / 2回	体験	委託費のみ	大草原	7・8月	22	-	27,778	アラ体験から初心者向けに、特別回講座のアラ体験を開催した。		継続			
92	<健康スポーツフェスティバル>健康リズム体操	音楽のリズムに乗って、楽しみながら体を動かす体操の体験会	継続	10月中旬	国事務所	80人 / 2回	体験	委託費のみ	大草原	10月中旬	44	-	34,484	音楽のリズムに乗って体を動かすこと、特別回講座のアラ体験を開催した。		継続			
93	<健康スポーツフェスティバル>ヨガ体験教室	ヨガの体験会	継続	10月中旬	国事務所	80人 / 2回	体験	委託費のみ	大草原	10月中旬	24	-	34,484	自然の中で、効果的防犯訓練・部活アップ・基礎代謝アップにつながるヨガの体験会を開催した。		継続			
94	<健康スポーツフェスティバル>アラ体験教室	アラの体験会	継続	10月中旬	国事務所	40人 / 1回	体験	委託費のみ	大草原	10月中旬	9	-	25,255	自然の中で、シニアアップやニシメの引き始め効果があるアラの体験会を開催した。		継続			
95	<健康スポーツフェスティバル>太極拳	太極拳の体験会	継続	10月中旬	国事務所	80人 / 2回	体験	委託費のみ	大草原	10月中旬	16	-	34,484	型どおりに呼吸法を身に付けて、太極拳の体験会を開催した。		継続			
96	<健康スポーツフェスティバル>ダンスエアリアル体験	ダンスエアリアル体験	継続	10月中旬	国事務所	200人 / 2回	体験	委託費のみ	大草原	10月中旬	159	-	34,484	生進・世代スポーツとして広く楽しむための体験会を開催した。		継続			
97	<健康スポーツフェスティバル>ホルディングウォーキング体験	ホルディングウォーキングの体験会	継続	10月中旬	国事務所	40人 / 2回	体験	委託費のみ	大草原	10月中旬	45	-	38,188	呼吸器を鍛え、リズムの活用、転倒予防につながるホルディングウォーキングの体験会を開催した。		継続			
98	<健康スポーツフェスティバル>ウォーキング&ジョギング教室	ウォーキング&ジョギングの体験会	継続	10月中旬	国事務所	20人 / 2回	体験	委託費のみ	大草原	10月中旬	4	-	38,985	正しいウォーキングの歩き方、走ることでできるウォーキング&ジョギングの体験会を開催した。		継続			
99	<健康スポーツフェスティバル>筋力測定コーナー	筋力、バランス、柔軟性をチェックできる測定コーナー	継続	10月中旬	国事務所	300人 / 2回	体験	委託費のみ	大草原	10月中旬	414	-	35,594	筋力測定コーナーで、筋肉、バランス、柔軟性をチェックしていただいた。		継続			
100	<健康スポーツフェスティバル>健康測定コーナー	内臓脂肪や脈拍、血圧等をチェックできる測定コーナー	継続	10月中旬	国事務所	300人 / 2回	体験	委託費のみ	大草原	10月中旬	414	-	191,213	内臓脂肪や脈拍、血圧等をチェックする測定コーナーを設置した。		継続			
101	<健康スポーツフェスティバル>健康アドバイスコーナー	体力・健康測定の結果に基づき、アドバイスコーナー	継続	10月中旬	国事務所	300人 / 2回	体験等	委託費のみ	大草原	10月中旬	414	-	47,168	体力・健康測定の結果に基づき、理学療法士・栄養士・看護師による健康アドバイスを実施した。		継続			
102	<健康スポーツフェスティバル>肩こり・腰痛予防に対する運動	肩こり・腰痛予防の簡単な体操	継続	10月中旬	国事務所	60人 / 2回	体験	委託費のみ	大草原	10月中旬	118	-	26,366	肩こり・腰痛予防に関する簡単な体操の体験会を開催した。		継続			
103	<健康スポーツフェスティバル>高血圧・腎臓疾患・不整脈予防に役立つ健康講座	高血圧・腎臓疾患・不整脈予防に役立つ健康講座	継続	10月中旬	国事務所	60人 / 2回	体験	委託費のみ	大草原	10月中旬	71	-	26,366	高血圧・腎臓疾患・不整脈予防に役立つ健康講座を実施した。		継続			
104	<健康スポーツフェスティバル>AEDで助かる命、使い方講座	AEDで助かる命、使い方講座	継続	10月中旬	国事務所	60人 / 2回	体験	委託費のみ	大草原	10月中旬	69	-	26,366	AEDの模擬体験会を実施した。		継続			
105	ひたちなか市ウォーキング(秋)～阿字ヶ浦・磯崎編～	公園等の地域の名所を巡るガイド付き観光ウォーキングプログラム	新規	10月中旬	国事務所	30人 / 1回	体験	委託費のみ	園内～ひたちなか市内	10月下旬	10	-	0	園内の見頃の花を見学したのち、市内の観光名所を巡るガイド付き観光ウォーキングプログラムを実施した。		継続			
106	第8期SEASIDE PARK YOGA	ヨガインストラクター指導のもと、自然の中でヨガを楽しむ(全8回)	継続	10月～12月の毎週水曜日	国事務所	160人 / 8回	体験	実費徴収	たまごの森	10月～12月の毎週水曜日	199	32,408	100,464	自然の中で、効果的防犯訓練・部活アップ・基礎代謝アップにつながるヨガの体験会を開催した。		継続			
107	第8期アラ教室	アラ講師指導のもと、自然の中でアラを楽しむ(全8回)	継続	10月～12月の毎週水曜日	国事務所	160人 / 8回	体験	実費徴収	グリーン工房	10月～12月の毎週水曜日	68	9,260	120,835	自然の中で、シニアアップやニシメの引き始め効果があるアラの体験会を開催した。		継続			
108	第15期おぞろ太極拳	身体の内面から健康になる太極拳の講座(全8回)	継続	10月～12月の毎週金曜日	国事務所	240人 / 8回	体験	実費徴収	たまごの森	10月～12月の毎週金曜日	204	31,482	86,575	型どおりに呼吸法を身に付けて、太極拳の体験会を開催した。(雨天のため中止)		継続			
109	スポーツ見ごっこ 全国大会茨城予選	スポーツ見ごっこ 全国大会茨城予選	継続	10月下旬	国事務所	240人 / 1回	体験	実費徴収	大草原	9月下旬	238	15,741	23,112	スポーツ見ごっこ 全国大会出場権をかけた茨城予選会を開催した。		継続			

計画										実施									
No	イベント等名称	イベント等概要	新規・継続	予定時期	主催者	予定人数 人/回	イベント種別	委託費のみ 委託費のみ 委託費のみ	場所	実施 時期	参加 人数	収入	支出 (約)	実施状況	備考	自己 評価	2月、3月	第4半期	全体
110	海・花らびっこサッカー大会U8	サッカー少年団によるサッカー大会	継続	10月上旬 ～11月上旬	国事務所	1,200人 / 2回	体験	委託費のみ	大草原	10月下旬	997	-	408,038	小学校2年生以下のサッカー少年団によるフレンドリーマッチを開催した。		継続			
111	サイクリングラリー	サイクリングコースの各ポイントを回ってスタンプを集める	継続	12月中旬 ～2月下旬	国事務所	10,000人 / 1回	体験	委託費のみ	サイクリングコース	12月上旬 ～2月下旬	11,401	-	163,800	自転車サイクリングコースにあるスタンプを集めて、タイムにチャレンジするツアーを開催した。		継続			
112	親子フットボール	冬休みの親子向けに、特別開催のフットボール大会を開催	継続	12月下旬	国事務所	40人 / 2回	体験	委託費のみ	グリーン工房	12月下旬	19	-	27,778	冬休みの親子向けに、特別開催のフットボール大会を開催した。		中止			
113	水戸ホーリーホック 蟹(冬)	地元リーグのサッカー選手によるクリニック	継続	12月中旬	国事務所	100人 / 1回	体験	委託費のみ	大草原	12月中旬	79	-	130,000	地元リーグの水戸ホーリーホックによる親子サッカー教室を開催した。		継続			
文化系																			
114	古民家昔語り	古民家で民話や昔話を聴く	継続	毎月第2土曜日	国事務所	600人 / 12回	体験等	委託費のみ	古民家	毎月第2土曜日	437	-	0	古民家で、茨城県内に伝わる民話や昔話等の語りを披露した。		継続			○
115	古民家で紙芝居	茅草古民家で紙芝居を楽しむ	継続	毎月第3日曜日	国事務所	600人 / 12回	体験等	委託費のみ	古民家	毎月第3日曜日	580	-	0	古民家で、昔ながらの紙芝居を披露した。		継続			○
116	フォトバートナー写真展	公園はランテアフォトバートナーのデジタル写真展	継続	通年	国事務所	- / 1回	展示	委託費のみ	記念の森レストハウス	通年	-	-	0	年間をとおして園内風景を撮影しているフォトバートナーのデジタル写真展を開催した。		継続			
117	野点体験～水仙の花々に囲まれて～	スイセンガーデン内のお茶会(野点)体験	新規	4月上旬	国事務所	45人 / 1回	体験	実費徴収	スイセンガーデン	4月上旬	32	8,334	54,793	お茶会とスイセンに囲まれて、本格的な野点を楽しむ予定だったが、雨天のため中止となった。		継続			
118	スイセンコンサート	スイセンガーデン内のコンサート	継続	3月下旬	国事務所	100人 / 1回	体験	委託費のみ	スイセンガーデン	4月上旬	0	-	25,463	スイセンの香りに包まれて、琴の音色をお楽しみいただく予定だったが、雨天のため中止となった。		継続			
119	海浜陶芸教室～全6回コース～	作陶から窯詰めまで、空閑庵の全行程を学ぶ体験教室	継続	4月中旬～6月中旬	国事務所	360人 / 6回	体験	実費徴収	陶芸棟	1月下旬～3月中旬	67	192,594	191,974	作陶から窯詰めまで、空閑庵の全行程を学ぶ体験教室を実施した。		継続			○
120	ディップアートフラワーでチューリップをつくろう!	ガラス細工の上には透明感あるディップアートフラワーでチューリップをつくる	新規	4月上旬	国事務所	60人 / 2回	体験	実費徴収	テラスハウス	4月上旬	38	35,186	79,631	ガラス細工の上には透明感あるディップアートフラワーでチューリップをつくるを実施した。		中止			
121	ピー玉万華鏡づくり	ピー玉を使った万華鏡(テレイドスクープ)づくり	継続	4-3月	国事務所	400人 / 4回	体験	実費徴収	テラスハウス	4-3月	102	47,224	120,000	ピー玉を使った万華鏡(テレイドスクープ)づくりを実施した。		継続			○
122	プチフォトレッスン～春～	フォトレッスンによる初心者向けの写真講座	継続	4-5月	国事務所	60人 / 3回	体験	委託費のみ	園内全棟	4-5月	32	-	0	園内や園内のコンクリートお楽しみ会やプチフォトレッスンを実施した。		継続			
123	親子で竹とんぼ作り	竹から削って竹とんぼを作り、飛ばして遊ぶ	継続	4-7月	国事務所	100人 / 2回	体験	実費徴収	古民家前	4-7月	70	6,482	1,658	園内で採れた竹を使って、竹とんぼづくりを実施した。		継続			○
124	古民家講座～花まつり～	古民家名譽村長による「花まつりのお話し	継続	4月上旬	国事務所	100人 / 1回	体験	委託費のみ	古民家	4月上旬	12	-	0	祭日の誕生日を祝い「花まつり」に関する講話等を行った。		継続			○
125	みんな楽しんで♪わらわ歌	わらわ歌と一緒に歌う	継続	4月中旬	国事務所	50人 / 1回	体験	委託費のみ	古民家	4月下旬	36	-	0	古民家でわらわ歌を歌ったり、手あそびなどを実施した。		継続			○
126	<かんたん陶芸体験> 種木づくり	手ひねりで陶器の種木鉢を作る	継続	4月中旬	国事務所	30人 / 1回	体験	実費徴収	陶芸棟	4月中旬	15	20,834	55,140	手ひねりで陶器の種木鉢を作る(陶器の成形や釉薬の塗りなど)を実施した。		継続			○
127	チューリップコンサート	チューリップ花畑でのコンサート	継続	4月中旬	国事務所	300人 / 1回	体験	委託費のみ	たまごの森	4月中旬	610	-	27,778	チューリップの花畑の中で、アーティストによる、陶芸で童謡やクラシックを演奏した。		継続			○
128	筑波山がまの油売り口上	筑波山の伝説芸能「がまの油売り口上」を披露	継続	4-5・9・10月	国事務所	1,500人 / 10回	体験等	委託費のみ	古民家前	4-5・9・10月	2,449	-	0	筑波山の伝説芸能「がまの油売り口上」を披露した。		継続			○
129	ネモフィアのアクセラリーづくり	ネモフィアの押し花を使ったオリメンタルアクセサリーづくり	継続	4月	国事務所	60人 / 1回	体験	実費徴収	グリーン工房	4月下旬	62	45,926	68,149	ネモフィアの押し花を使ったオリメンタルアクセサリーづくりを実施した。		継続			○
130	草だんご作り	ヨモギ摘みをして草だんごをつくる	継続	4月下旬	国事務所	20人 / 1回	体験	実費徴収	古民家	4月下旬	24	1,852	2,076	端午の節句にちなみ、園内のヨモギを使った草だんごづくりを実施した。		継続			○

No		計画										実施						全体		
No	イベント等名称	イベント等概要	新規・継続	予定時期	主催者	予定人数 人/回	イベント種別		委託費の 実施(円)	場所	実施 時期	参加 人数	収入	支出 (約)	実施状況	備考	自己 評価	2月、3月 の3ヶ月間の 実施プログラム	第4半期	
							種別	回数												
131	ネモフィラコンサート	ネモフィラの丘でのコンサート	継続	4月下旬	国事務所	500人 / 1回	体験等	委託費のみ	みはらし広場	4月下旬	800	-	27,778	ネモフィラの丘に於いて、トランペットやホルン、金管楽器によるコンサートを実施した。		継続				
132	ミニ鯉のぼりをつくろう!	オリジナルのミニ鯉のぼりを作る	継続	4月下旬	国事務所	200人 / 1回	体験	実費徴収	古民家	4月下旬	96	8,889	4,748	色紙を使って、オリジナルのミニ鯉のぼりづくりを実施した。		継続			○	
133	ペーパーアートでメッセージカード作り	トレーシングペーパーを使って、メッセージカードを作る	継続	5月上旬	国事務所	40人 / 1回	体験	実費徴収	テラスハウス	4月上旬	19	5,279	49,723	トレーシングペーパーにレースのカードづくりを実施した。		中止				
134	ミニ機織り体験	天然の苧で削った苧糸で、ミニコースターづくりを作る	継続	5月上旬	国事務所	45人 / 1回	体験	実費徴収	古民家	5月上旬	33	9,167	1,764	天然の苧で削った苧糸で、ミニコースターづくりを実施した。		継続			○	
135	ディップアートフラワーでネモフィラをつくろう!	ガラス細工のような透明感あるディップアートフラワーで「ネモフィラ」をつくる	新規	5月上旬	国事務所	60人 / 2回	体験	実費徴収	テラスハウス	5月上旬	48	44,445	88,890	ガラス細工のような透明感あるディップアートフラワーで「ネモフィラ」づくりを実施した。		継続			○	
136	東北の語り部～岩手県遠野編～	著名な語り手による昔語り	継続	5月上旬	国事務所	150人 / 1回	体験等	委託費のみ	古民家	5月上旬	194	-	27,778	岩手県遠野市より、大平氏を招いて、昔語りを実施した。		継続				
137	しおかぜのハーモニー	地元アマチュア音楽団体による演奏	継続	5月上旬	国事務所	500人 / 1回	体験等	委託費のみ	グリーン工房	5月中旬	174	-	147,778	演奏の機会に地元で活躍するアマチュア音楽団体の演奏会を開催した。		継続				
138	<花海扇～水族館がやってきました～>	トザマヤシロなど、ちいさなお子様でも触れることができるタッチパネルを設置	継続	5月中旬	国事務所	1,500人 / 2回	体験	委託費のみ	テラスハウス	5月中旬	1,805	-	0	0	トザマヤシロなど、油の生き物とのふれあひ体験を実施した。		継続			
139	<花海扇～水族館がやってきました～>	オリジナル缶バッジづくり体験	継続	5月中旬	国事務所	1,000人 / 2回	体験	委託費のみ	テラスハウス	5月中旬	1,013	-	0	0	油の生き物を題材にしたぬり絵と缶バッジづくり体験を実施した。		継続			
140	<花海扇～水族館がやってきました～>	魚の生態について学ぶクイズ大会	継続	5月中旬	国事務所	120人 / 2回	体験	委託費のみ	テラスハウス	5月中旬	95	-	0	0	魚や海に関するクイズをおしえて、海の生き物について学ぶ講座を実施した。		継続			
141	<花海扇～水族館がやってきました～>	ウミガメやサメ、マグロなどのほくはく製菓展示	継続	5月中旬	国事務所	- / 2回	展示	委託費のみ	テラスハウス	5月中旬	-	-	0	0	ウミガメやサメ、マグロなどのほくはく製菓展示を実施した。		継続			○
142	<かんたん陶芸体験>	陶器のカップとソーサーづくり	継続	5月中旬	国事務所	30人 / 1回	体験	実費徴収	陶芸棟	5月中旬	29	40,278	74,584	形状に伸ばした土を使って、オリジナルのカップとソーサーづくりを実施した。		継続				
143	ひたちなか・大浜・東海PRの日	地元特産物の販売、工作体験、観光PR等	継続	5月中旬	国事務所	10,000人 / 1回	体験等	委託費のみ	水のステージ周辺	5月中旬	12,848	-	33,000	地元特産物の販売、工作体験、観光PR等を実施した。		継続				
144	HULA fes.2016 ひたちなかフラダンスフェスティバル	市内外のフラ愛好家によるフラダンス披露	継続	5月中旬	国事務所	- / 1回	体験等	委託費のみ	水のステージ	5月中旬	-	-	0	0	市内外のフラ愛好家によるフラダンス披露した。		継続			
145	<茨城バラまつり(株)>	常陸ローズガーデン内をめぐる	継続	5月下旬～6月中旬	国事務所	5,000人 / 1回	体験	委託費のみ	常陸ローズガーデン	5月上旬～6月上旬	7,982	-	169,000	常陸ローズガーデンをめぐるながら、バラの知識を深めるクイズやスタンプ集めを実施した。		継続				
146	<茨城バラまつり(株)>	バラのめぐり絵巻をして、特設会場内に飾る。	新規	5月下旬～6月上旬	国事務所	100人 / 1回	体験	委託費のみ	中央芝生広場	5月下旬～6月上旬	259	-	0	0	バラのめぐり絵巻を実施し、市内外のフラ愛好家によるフラダンス披露した。		継続			
147	<茨城バラまつり(株)>	絵手紙の贈りもの～バラ～	継続	5月下旬	国事務所	30人 / 1回	体験	実費徴収	中央芝生広場	5月下旬	32	2,963	8,519	バラのめぐり絵巻を観覧しながら絵手紙を描く、初心者も参加しやすい体験教室を開催した。		継続				
148	<茨城バラまつり(株)>	ローズスクラップ	継続	5月下旬	国事務所	40人 / 1回	体験	委託費のみ	中央芝生広場	5月下旬	21	-	5,566	バラを観覧しながら下絵を描き、クレヨンや色鉛筆で色を塗る写真会を実施した。		継続				
149	<茨城バラまつり(株)>	バラの花と香りに包まれたガーデン内でのコンサート	継続	5・6月	国事務所	300人 / 2回	体験等	委託費のみ	常陸ローズガーデン	5・6月	365	-	50,001	バラの花と香りに包まれたガーデン内で、ピアノやバイオリンなどの心強い音色を聴いた。		継続				
150	<茨城バラまつり(株)>	シガーロープスでオリジナルづくり	継続	5月下旬	国事務所	30人 / 1回	体験	実費徴収	中央芝生広場	5月下旬	46	12,778	7,566	形状がバラの花びらに似ているシガーロープスを使ったオリジナルアクセサリーづくりを行った。		継続				
151	<茨城バラまつり(株)>	バラの香りがするオリジナルせっけんづくり	継続	6月上旬	国事務所	45人 / 1回	体験	実費徴収	中央芝生広場	5月下旬	46	25,556	36,668	精油の香りに包まれたせっけんづくり、色をつける、オリジナルのバラせっけんづくりを行った。		継続				
152	<茨城バラまつり(株)>	フォトバナーによる初心者向けの写真講座	継続	6月上旬	国事務所	20人 / 1回	体験	委託費のみ	中央芝生広場	6月上旬	16	-	0	0	撮影や編集のノウハウを学ぶための写真講座を開催した。		継続			
153	<茨城バラまつり(株)>	ガラス細工のような透明感あるディップアートフラワーで「バラ」をつくる	新規	5月下旬	国事務所	30人 / 1回	体験	実費徴収	中央芝生広場	5月下旬	47	43,519	65,742	ガラス細工のような透明感あるディップアートフラワーで「バラ」づくりを実施した。		継続				
154	<茨城バラまつり(株)>	観覧土を使ったバラのアクセサリーづくり	新規	6月上旬	国事務所	30人 / 1回	体験	実費徴収	中央芝生広場	6月上旬	34	47,223	58,335	観覧土を使ったバラのアクセサリーづくりを実施した。		継続				

No	イベント等名称	イベント等概要	新規・継続	予定時期	主催者	予定人数 人/回	イベント種別	委託費のみ 実施(円)	場所	実施時期	参加人数	収入	支出 (約)	実施状況	備考	自己評価	実施	
																	2月、3月	第4半期
155	<古民家講座> 茨城の民家	茨城の民話や昔話の起源等に 関する講座	継続	6月中旬	国事務所	30人 / 1回	体験等	委託費のみ	古民家	6月中旬	13	-	0	茨城の民話や昔話の起源等に 関する講座を行った。		継続		○
156	<かんたん陶芸体験> ペン立てをつくらう!	粘土に穴をあけて作成するペン 立てや花びらづくり	継続	6月下旬	国事務所	30人 / 1回	体験	実費徴収	陶芸棟	6月中旬	25	34,723	69,029	粘土に穴をあけて作成するペン 立てや花びらづくりを実施した。		継続		○
157	<かんたん陶芸体験> クーキ皿づくり	染めされたお皿などの色付け 体験	継続	8月中旬	国事務所	20人 / 1回	体験	実費徴収	陶芸棟	8月下旬	29	40,278	74,584	粘土に伸ばした土を使った、オリ 体状に仕上げた皿や「クーキ」 皿づくりを実施した。		継続		○
158	<古民家年中行事> 七夕飾りをつくらう	七夕飾りを作り、短冊に願い事を 書いてもらう	継続	6月下旬 7月上旬	国事務所	1,000人 / 1回	体験	委託費のみ	古民家	6月下旬 7月上旬	267	-	1,500	七夕飾りや短冊づくり体験を美 施した。		継続		○
159	<調解き冒険クイズク 〜神威の砂丘と夏の海〜>	砂丘エリアを中心に、園内を巡る クイズラリー	継続	7月中旬 8月下旬	国事務所	12,000人 / 1回	体験	委託費のみ	砂丘エリア	7月中旬 8月下旬	9,587	-	169,000	砂丘エリアを中心に、砂丘の構造や各エ リアについて、楽しく学ぶことができた クイズを実施した。		継続		○
160	<ディナーアートツアー> ろう!	ガラス細工のよな透明感ある ディナーアートツアーで「見虫」 をつくる	新規	7月中旬 8月下旬	国事務所	80人 / 2回	体験	実費徴収	グリーン工房	7月中旬 8月下旬	69	63,890	108,334	ガラス細工のよな透明感ある ディナーアートツアーで「見虫」 や「トンボ」づくりを実施した。		継続		○
161	<茨城の食文化 〜魚汁について〜>	茨城の食文化に関する講和 と魚汁について	継続	7月中旬	国事務所	50人 / 1回	体験	委託費のみ	古民家	7月中旬	50	-	0	茨城の食文化に関する講和とイ ワシの魚汁の試食を実施した。		継続		○
162	<オカリナの絵付け体験>	陶器製のオカリナに好きな絵を 描く	継続	7月中旬	国事務所	50人 / 1回	体験	実費徴収	グリーン工房	7月中旬	64	59,260	80,927	陶器製のオカリナに、絵付け体 験を実施した。		継続		○
163	<かんたん陶芸体験> 手ひねりで貯金箱をつくらう!	貯金箱や鈴などのオリジナル陶 器を作る	継続	7月中旬	国事務所	40人 / 1回	体験	実費徴収	陶芸棟	7月中旬	51	70,834	105,140	貯金箱や鈴などのオリジナル陶 器づくりを実施した。		継続		○
164	<古民家で梅ジュース>	園内の梅園でとれた梅を梅干し や梅ジュースにして味わう	継続	7月下旬 8月下旬	国事務所	1,500人 / 1回	体験等	委託費のみ	古民家	7月中旬 8月下旬	1,918	-	82,453	園内の梅園でとれた梅を梅干しに して、味わう梅干しや梅ジュースに味 わう予定だ。		継続		○
165	<ヒカビカで不思議な泥だんご>	陶芸家が教える泥だんご作り体 験教室	継続	7・8月	国事務所	200人 / 4回	体験	実費徴収	グリーン工房	8・9月	76	56,297	99,631	陶芸作家指導のもと、磨けば磨く ほど光る不思議な泥だんごづくり を実施した。		継続		○
166	<ライトアップイベント> ふわりカサランツェン	スタンプを押しながら、ライトアップ 会場をめぐらるラリー	継続	8月中旬 下旬	国事務所	1,000人 / 1回	体験	委託費のみ	園内全域 (夜間閉園エリ ア)	8月中旬 下旬	4,046	-	198,000	夜間閉園エリアを巡り、スタンプ を押したり、クイズに答えるラリー を実施した。		継続		○
167	<ライトアップイベント> ひょうたんランツェン	手押ひょうたんランツェンの展示	継続	8月中旬 下旬	国事務所	- / 1回	展示	委託費のみ	古民家	8月中旬 下旬	-	-	605,536	400点以上の手づくりひょうたんラン ツェンの展示を行った。		継続		○
168	<ライトアップイベント> キラキラ光る万華鏡づくり	キラキラ光る万華鏡づくり	継続	8月中旬 下旬	国事務所	100人 / 1回	体験	実費徴収	古民家	8月中旬	70	32,408	0	キラキラ光る万華鏡(テレイドス コー)づくりを実施した。		継続		○
169	<ライトアップイベント> ヒカビカランツェン	糸でつくると風ランツェンづくり	継続	8月中旬	国事務所	90人 / 2回	体験	実費徴収	古民家	8月下旬	86	23,889	29,144	風船にガラス細工の糸を巻きつけ てつくると風ランツェンづくり を実施した。		継続		○
170	<ライトアップイベント> 金管アンサンブルコンサート	金管楽器による合奏	新規	8月中旬	国事務所	300人 / 1回	体験等	委託費のみ	記念の森レスト ハウス付近	8月中旬	0	-	0	賑やかな金管楽器による合奏を 予定していたが、雨天予報のため 中止となった。		継続		○
171	<ライトアップイベント> ディナーアートツアーで蝶の壁飾り をつくろう	ガラス細工のよな透明感ある ディナーアートツアーで蝶の壁飾り をつくろう	新規	8月下旬	国事務所	30人 / 1回	体験	実費徴収	里の家	8月下旬	28	38,889	61,112	ガラス細工のよな透明感ある ディナーアートツアーで蝶の壁飾り づくりを実施した。		継続		○
172	<ライトアップイベント> しゃぼん玉の形をつくろう	しゃぼん玉の形をつくろう 体験	新規	8月下旬	国事務所	50人 / 1回	体験	委託費のみ	テラスハウス	8月下旬	376	-	14,249	しゃぼん玉の形をつくろう体験 を実施した。		継続		○
173	<ライトアップイベント> フェイクランツェン	顔や胸に、イルカや花などのペ イント	継続	8月中旬 下旬	国事務所	30人 / 1回	体験	実費徴収	記念の森レスト ハウス付近	8月下旬	31	5,741	24,260	顔や胸に、イルカや花などのペ イントを実施した。		継続		○
174	<ライトアップイベント> フラとピチアランツェン	フラとピチアランツェンの披露	継続	8月中旬	国事務所	300人 / 1回	体験等	委託費のみ	記念の森レスト ハウス付近	8月下旬	1,130	-	0	優雅なフラと情熱的なピチアラン ツェンの披露を行った。		継続		○
175	<ライトアップイベント> 野点体験	屋外でのお茶会(野点)体験	継続	8月中旬	国事務所	45人 / 1回	体験	実費徴収	古民家前広場	8月下旬	43	11,945	33,827	悪天候が予想されたため、古民 家母屋内で、本格的なお茶会を 実施した。		継続		○
176	<ライトアップイベント> 紙芝居と人形劇	紙芝居や人形劇の披露	継続	8月下旬	国事務所	50人 / 1回	体験等	委託費のみ	古民家	8月中旬	100	-	1,505	茨城県に伝わる民話を中心に、 紙芝居や人形劇、人形劇、小 さいお城などを上演した。		継続		○
177	<ライトアップイベント> フォトウォーク	フォトウォークによる初心者向 けの写真講座	継続	8月下旬	国事務所	20人 / 1回	体験	委託費のみ	古民家前広場	8月下旬	3	-	0	構図やレンズの使い方、おやすみボ ットなど、誰もが参加しやすいフォト ウォークを実施した。		中止		○
178	<ライトアップイベント> 和太鼓演奏	賑やかな和太鼓演奏の披露	継続	8月下旬	国事務所	300人 / 1回	体験等	委託費のみ	記念の森レスト ハウス付近	8月下旬	445	-	0	賑やかな和太鼓演奏の披露 を行った。		継続		○

計画										実施									
No	イベント名称	イベント等概要	新規・継続	予定時期	主催者	予定人数/人/回	イベント種別	実施費の負担割合(負担は口)	場所	実施時期	参加人数	収入	支出(約)	実施状況	備考	自己評価	2月、3月、第4半期に位置づけられるプログラム	全体	
179	<ライトアップイベント> 古民家夜話	夜の古民家で、少し怖い民話や昔話を聴く	継続	8月下旬	国事務所	50人 / 1回	体験	委託費のみ	古民家	8月中旬	100	-	200	夜に古民家で、少し怖い民話や昔話を披露した。		継続		○	
180	<ライトアップイベント> 光る！レインスタンプをつくろう	糊指を使った光るスタンプづくり	継続	8月下旬	国事務所	30人 / 1回	体験	実費徴収	古民家	8月中旬	30	27,778	38,890	祭外観で固まる糊指を使った、オリジナルスタンプづくりを実施した。		継続		○	
181	<ライトアップイベント> 光る！グリーンインテリアをつくろう	多肉植物を使った、グリーンインテリアづくり	新規	8月下旬	国事務所	45人 / 1回	体験	実費徴収	里の家	8月下旬	45	41,667	54,900	クラシックビーズと多肉植物を使った、涼しげな寄せ植え体験を実施した。		継続		○	
182	<ライトアップイベント> JAZZコンサート	ジャズ演奏の披露	継続	8月下旬	国事務所	300人 / 1回	体験等	委託費のみ	記念の森・ストラスハウスの近所	8月下旬	661	-	27,778	ピアノ・カブ・ピアノ・ドラム・ベースによるジャズコンサートを実施した。		継続			
183	<エコツアー> フォトプレートをつくろう！	廃材を利用したボードに、装飾してフォトプレートをつくる。	継続	8月下旬	国事務所	40人 / 1回	体験	実費徴収	そとせせと	7月下旬	26	7,223	21,112	廃材を利用したボードに、貝殻・フォトプレートづくりを実施した。		継続			
184	茅葺古民家で昔の暮らし体験	新築のかまどご飯炊き等、昔の生活体験	継続	8月下旬	国事務所	20人 / 1回	体験	実費徴収	古民家	8月下旬	15	2,315	4,902	新築のかまどご飯炊きなど、親子で昔の生活体験をしていただいた。		継続		○	
185	ふわりん&もここのクイズラリー	秋をテーマとしたクイズや記念スタンプを押すラリー	継続	9月中旬～10月中旬	国事務所	15,000人 / 1回	体験	委託費のみ	園内全域	9月中旬～10月下旬	17,751	-	137,500	秋をテーマとしたクイズに答え、スタンプを押しながら、秋の園内を巡るラリーを実施した。		継続			
186	ふわりん&もここのぬり絵	キャラクターのぬり絵	継続	9月中旬～10月下旬	国事務所	5,000人 / 1回	体験	委託費のみ	テラスハウス	9月中旬～10月下旬	2,800	-	0	キャラクターのぬり絵を、園内を巡らせ、展示を行った。		継続			
187	絵手紙の贈りもの～秋の花～	秋の花を観察しながら、絵手紙を書く	新規	9月中旬	国事務所	30人 / 1回	体験	実費徴収	テラスハウス	9月中旬	15	1,389	6,945	キャラクターやコサなどの観察しながら、絵手紙を書く、初心者も参加しやすい体験教室を開催した。		継続			
188	<歌の日イベント> おまんこたん陶芸体験	手ひねりでおまんこを作る	継続	9月下旬	国事務所	30人 / 1回	体験	実費徴収	陶芸棟	9月中旬	18	25,000	59,306	手ひねり(糊作り)で、自分に合ったオリジナルの茶碗づくりを実施した。		継続		○	
189	<歌の日イベント> いちちゃん、はあちゃん、竹トボ作	おいちちゃん、おはあちゃんと一緒に竹トボ作り	継続	9月下旬	国事務所	25人 / 1回	体験	実費徴収	古民家	9月中旬	10	926	0	園内で採れた竹を使った、おいちちゃん、おはあちゃんと一緒に、竹トボづくりを実施した。		継続		○	
190	<歌の日イベント> いちちゃん、はあちゃん、昔遊び	おいちちゃん、おはあちゃん、昔遊び	継続	9月下旬	国事務所	100人 / 1回	体験	委託費のみ	古民家	9月中旬	37	-	0	おいちちゃん、おはあちゃんと一緒に、コマ回しやけん玉、おてたまなどの昔遊び体験を実施した。		継続		○	
191	オータムコンサート	ジャズ演奏の披露	新規	9月中旬	国事務所	500人 / 1回	体験等	委託費のみ	水のステージ	9月中旬	0	0	0	高校生・社会人によるジャズバンド演奏を行いました。		継続			
192	ディップアートフラワーでコスモスをつくろう	ガラス細工の上で透明感あるディップアートフラワーで「昆虫」をつくる	新規	9・10月	国事務所	60人 / 2回	体験	実費徴収	グリーン工房	9・10月	28	25,927	70,371	ガラス細工の上で透明感あるディップアートフラワーで「昆虫」をつくる体験を実施した。		中止			
193	ディップアートフラワーでハロウィンのおもちゃをつくろう	ガラス細工の上で透明感あるディップアートフラワーで「ハロウィン」をつくる	新規	9・10月	国事務所	60人 / 2回	体験	実費徴収	グリーン工房	9・10月	26	24,075	68,520	ガラス細工の上で透明感あるディップアートフラワーで「ハロウィン」をつくる体験を実施した。		中止			
194	親子そば打ち体験	園内で採れた「そば」を使った、そば打ち体験	継続	9・12月	国事務所	60人 / 2回	体験	実費徴収	古民家	9・12月	77	21,390	14,215	園内で採れた「そば」を使って、そば打ち体験を実施した。		継続		○	
195	本格！電動ろくろ体験	電動ろくろを使った作陶体験	新規	9月下旬	国事務所	18人 / 1回	体験	実費徴収	陶芸棟	9月下旬	17	31,482	53,149	プロ仕様の電動ろくろを使った作陶体験を実施した。		継続		○	
196	<古民家年中行事> お月見団子づくり	お月見団子づくり体験	継続	9月下旬	国事務所	20人 / 1回	体験	実費徴収	古民家	9月中旬	16	4,445	2,633	15夜の各月にちなんだお月見団子づくりを実施した。		継続		○	
197	和紙ランプシェードづくり	和紙を使ったランプシェードづくり	新規	10月上旬	国事務所	30人 / 1回	体験	実費徴収	テラスハウス	10月上旬	11	5,093	10,356	和紙や半紙を使った、趣のあるランプシェードづくりを実施した。		中止			
198	<ボランティアまつり> 古民家昔話の紙芝居	昔懐かしい話しや紙芝居	継続	10月上旬	国事務所	100人 / 1回	体験等	委託費のみ	古民家	10月上旬	80	-	0	昔懐かしい話しや紙芝居を披露した。		継続		○	
199	<ボランティアまつり> ススキのクロロゲン作り	園内のススキを使ったクロロゲン作り	継続	10月上旬	国事務所	50人 / 1回	体験	実費徴収	古民家前	10月上旬	63	5,834	2,917	園内で採れたススキの穂を使って、クロロゲンづくりを実施した。		継続		○	
200	<ボランティアまつり> 暮米でミニオースターづくり	天然の暮で削った暮米で、ミニオースターを作る	継続	10月上旬	国事務所	20人 / 1回	体験	実費徴収	里の家	10月上旬	21	1,945	387	天然の暮から削った暮米を材料に、ミニ機械の輪を使って、ミニオースターづくりを実施した。		継続		○	
201	<ボランティアまつり> 押し葉であそぼう！	記念の森ハートナーズによる押し葉を使ったクラフト体験教室	継続	10月上旬	国事務所	100人 / 1回	体験	実費徴収	みはらしの里	10月上旬	45	4,167	1,323	落ち葉や木の葉を使って、「花のしおり」や「押し葉飾り」などの押し葉クラフトづくりを実施した。		継続		○	
202	<ボランティアまつり> 楽しいどんぐり工作	園内のどんぐりを使った工作体験	継続	10月上旬	国事務所	100人 / 1回	体験	実費徴収	みはらしの里	10月上旬	81	7,500	394	園内で採れたどんぐりを使って、小動物などのマスコットづくりを実施した。		継続		○	



No	イベント等名称	イベント等概要	新規・継続	予定時期	主催者	予定人数 人/回	イベント種別	委託費のみ または 委託費のみ	場所	実施 時期	参加 人数	収入	支出 (約)	実施状況	備考	自己 評価	2月、3月 の活動	第4半期 の活動	全体
203	<ポラライアまつり> <ポラライアまつり> 秋～	フォトバートナーによる初心者向けの写真講座	継続	10月上旬	国事務所	20人 / 1回	体験	委託費のみ	みはらしの里	10月上旬	13	-	0	構図やアングル、明るさ調整などを実施した。		継続			
204	<ポラライアまつり> <ポラライアまつり> 秋～	公園に関するクイズに答えてくれた方へ絵巻書をプレゼント	継続	10月上旬	国事務所	150人 / 1回	体験等	委託費のみ	みはらしの里	10月上旬	282	-	8,300	海底公園を題材としたクイズを出題。全問正解者は、ポラライア手印の絵巻書をプレゼントした。		継続			
205	<砂と遊ぶ> 竹のマカカスづくり	砂や小石を入れた竹のマカカスづくり	新規	10月上旬	国事務所	40人 / 1回	体験	実費徴収	砂丘エリア	10月上旬	4	741	11,046	竹の印刷体験、砂や小石、ドングリなどを材料にした、草の意匠を施したマカカスづくりを実施した。		中止			
206	古民家でオカリナの調べ	オカリナの演奏会	新規	10月上旬	国事務所	100人 / 1回	体験等	委託費のみ	古民家前広場	10月上旬	125	-	0	古民家前で、オカリナキーボードを開催した。		継続			○
207	マープリングでオリジナルバッグをつくらう！	マープリング模様のオリジナルバッグづくり	新規	10月中旬	国事務所	120人 / 2回	体験	実費徴収	テラスハウス	10月中旬	87	24,168	41,312	マープリング水溶液に垂らした絵筆で、世界にひとつだけの模様を制作した。		継続			○
208	茨城文化体験！はにわをつくらう！	陶器のオリジナルの積み上げづくり	新規	10月中旬	国事務所	30人 / 1回	体験	実費徴収	陶芸棟	10月中旬	17	23,612	45,279	地元で発見された積み上げづくりを、オリジナルの積み上げづくりを実施した。		継続			○
209	ひたちなかコンサート	地元でゆかりのある団体による演奏やパフォーマンス	新規	10月上旬	国事務所	- / 1回	体験等	委託費のみ	水のステージ	10月下旬	0	-	162,778	ひたちなか地区の団体による活動の告知や、地元で発見された積み上げづくりを実施した。		継続			○
210	<花海蔵～水族館がやってきました～> クッキング体験	トラザメやヒトデなど、ちいさなお子でも触れられることのできるタンパク質を配置	継続	10月中旬	国事務所	1,000人 / 2回	体験	委託費のみ	テラスハウス	10月下旬	3,282	-	0	トラザメやヒトデなど、海の生き物の生き物を題材にした絵画と、海の生き物の生き物を使った体験を実施した。		継続			
211	<花海蔵～水族館がやってきました～> オリジナル缶バッジづくり	オリジナル缶バッジづくり	継続	10月中旬	国事務所	1,000人 / 2回	体験	委託費のみ	テラスハウス	10月下旬	1,850	-	0	海の生き物を題材にした絵画と、海の生き物の生き物を使った体験を実施した。		継続			
212	<花海蔵～水族館がやってきました～> お魚クイズ	魚の生態について学べるクイズ	継続	10月中旬	国事務所	200人 / 2回	体験	委託費のみ	テラスハウス	10月下旬	123	-	0	魚や海に関するクイズを出し、海の生き物について学ぶ講座を実施した。		継続			
213	<花海蔵～水族館がやってきました～> はく製展示	ウミガメやサメ、マグロなどのはく製展示	継続	10月中旬	国事務所	- / 2回	展示等	委託費のみ	テラスハウス	10月下旬	-	-	0	ウミガメやサメ、マグロなどのはく製展示を実施した。		継続			○
214	吹奏楽カーニバル	吹奏楽の演奏会	継続	10月中旬	国事務所	13,000人 / 1回	体験等	委託費のみ	水のステージ	10月中旬	20,988	-	1,021,918	県内4校、県外1校の小・中学校、高校の吹奏楽部・マーチング部による演奏会を実施した。		継続			
215	ひたちなかアコースティック2016	ひたちなか地区周辺地域のPRコーナーや地域見学周遊バスツアー	継続	10月中旬	国事務所	25,000人 / 1回	体験等	委託費のみ	水のステージ 周辺	10月下旬	39,375	-	33,000	ひたちなか地区周辺地域のPRコーナーや地域見学周遊バスツアー、地元飲食店などを実施した。		継続			
216	<いばらき都市緑化フェスティバル> ススキのミニスタンプづくり	園内のススキを使ったミニスタンプ作り	継続	10月中旬	国事務所	60人 / 1回	体験	実費徴収	古民家前	10月下旬	60	5,556	5,931	園内で採れたススキの穂を使って、ミニスタンプづくりを実施した。		継続			○
217	コキアでホキキ作り	みはらしの里・バートナーによるコキアを使ったホキキ作り教室	継続	10月下旬	国事務所	100人 / 1回	体験	実費徴収	古民家前広場	10月下旬	102	9,445	2,108	みはらしの里のコキアを再利用して、ホキキづくりを実施した。		継続			○
218	<かんたん陶芸体験> クリスマスランタンづくり	手のひらで陶器のランタンを制作	継続	10月中旬	国事務所	30人 / 1回	体験	実費徴収	陶芸棟	10月中旬	25	34,723	69,029	手のひらで陶器のランタンづくりを実施した。		継続			○
219	<茨城バラまつり(秋)> バラの飾り紙づくり	常陸ローズガーデン内をめぐり、バラを観察しながら、絵手紙を描く	継続	10月下旬 ～11月中旬	国事務所	2,000人 / 1回	体験	委託費のみ	常陸ローズ ガーデン	10月下旬 ～11月中旬	10,216	-	89,400	常陸ローズガーデンをめぐるバラの観察しながら、絵手紙を描く、初心者も参加しやすい体験教室を開催した。		継続			
220	<茨城バラまつり(秋)> ハナマナで染め体験	ハナマナの実を使った染め体験	新規	10・11月	国事務所	60人 / 2回	体験	実費徴収	中央芝生広場	10・11月	32	2,964	14,075	ハナマナの実を使った染め体験を開催した。		継続			
221	<茨城バラまつり(秋)> ハナマナで染め体験	ハナマナの実を使った染め体験	新規	10月下旬	国事務所	20人 / 1回	体験	実費徴収	中央芝生広場	11月上旬	11	2,038	2,517	ハナマナの実を使った染め体験を開催した。		継続			
222	<茨城バラまつり(秋)> ハナマナで染め体験	ハナマナの実を使った染め体験	新規	11月上旬	国事務所	5人 / 1回	体験	委託費のみ	グリーン工房	10月下旬	5	-	1,028	常陸ローズガーデンのハナマナの実を使った染め体験を開催した。		継続			
223	<茨城バラまつり(秋)> ローズコンサート	バラの花と香りに包まれたガーデン内でのコンサート	継続	11月	国事務所	300人 / 2回	体験等	委託費のみ	常陸ローズ ガーデン	11月	318	-	61,112	バラの花と香りに包まれたガーデン内でのコンサートを開催した。		継続			○
224	古民家での本格的な茶会	古民家での本格的な茶会	継続	11・1月	国事務所	60人 / 2回	体験	実費徴収	古民家	1月	8	1,482	20,966	古民家隠居において、遠州流の本格的な茶会を実施した。		継続			○
225	<茨城バラまつり(秋)> フォトバートナーによる初心者向けの写真講座	フォトバートナーによる初心者向けの写真講座	継続	11月上旬	国事務所	20人 / 1回	体験	委託費のみ	中央芝生広場	11月上旬	15	-	0	構図やアングル、明るさ調整などを実施した。		継続			
226	<茨城バラまつり(秋)> シダ・ローズフロアづくり	シダ・ローズを使ったオリジナルフロアづくり	継続	11月上旬 ～中旬	国事務所	30人 / 1回	体験	実費徴収	中央芝生広場	10月下旬	31	8,612	5,568	シダ・ローズを使ったオリジナルフロアづくりを行った。		継続			

No	イベント等名称	イベント等概要	新規・継続	予定時期	主催者	予定人数 人/回	イベント種別	演習費の支払い 状況(はじ、まは)	場所	実施 時期	参加 人数	収入	支出 (約)	実施状況	備考	自己 評価	(参考)H18-185包括的プログラムに位置づけられるプログラム	
																	2月、3月	第四半期 全体
227	<茨城バグまわり(秋)> ローズマリーづくり	バラの香りかすのオリジナルせつけんづくり	継続	11月上旬	国事務所	45人 / 1回	体験	実費徴収	中央芝生広場	11月上旬	42	23,334	34,446	結土の上お花石けんに、形と香り、色をつける。オリジナルのバラ石けんづくりを行った。		継続		
228	<茨城バグまわり(春)> ディップアートフラワーでバラをつくろう!	ガラス細工のよきな透明感あるディップアートフラワーでバラを作る	新規	11月中旬	国事務所	30人 / 1回	体験	実費徴収	中央芝生広場	11月中旬	25	23,149	45,372	ガラス細工のよきな透明感あるディップアートフラワーでバラづくりを実施した。		継続		
229	<おかんたん陶芸体験> お正月飾りをつくろう!	鹿野や絵馬などのお正月飾りを作る	継続	11月中旬	国事務所	30人 / 1回	体験	実費徴収	陶芸棟	11月中旬	25	34,723	69,029	手ひねりで、置物や絵馬などのお正月飾りづくりを実施した。		継続	○	
230	すずはらち体験	古民家のすずはらち作り	継続	12月中旬	国事務所	20人 / 1回	体験	委託費のみ	古民家	12月中旬	8	-	0	すずはらちの作り方を教えて、古民家のすずはらち作りを行った。		継続	○	
231	<パシフィックアートフラワー展> パシフィックアートフラワー展	オリジナルアートフラワーの作り方を体験	新規	12月中旬 ～2月中旬	国事務所	5,000人 / 1回	体験	委託費のみ	中央グレート グラスハウス	12月中旬 ～2月中旬	3,411	-	125,200	お花に関するクイズやアートフラワー展会場のアートフラワーの作り方を体験した。		継続		
232	<パシフィックアートフラワー展> お正月リースづくり	お正月リースづくり	新規	12月中旬	国事務所	40人 / 1回	体験	実費徴収	グラスハウス	12月中旬	21	19,445	47,223	園内で採れた自然素材などを、お正月リースづくりを実施した。		中止		
233	<おかんたん陶芸体験> お正月飾りをつくろう!	古民家のすずはらち作り	継続	12月中旬 ～下旬	国事務所	700人 / 1回	体験等	委託費のみ	古民家	12月中旬 ～下旬	306	-	0	すずはらちの作り方を教えて、古民家のすずはらち作りを行った。		継続	○	
234	<おかんたん陶芸体験> お正月リースづくり	板状の粘土で表札をつくる	継続	12月中旬	国事務所	30人 / 1回	体験	実費徴収	陶芸棟	12月中旬	18	25,000	59,306	板状の粘土に、脚付や色や絵柄を付けて、お正月リースづくりを実施した。		継続	○	
235	<パシフィックアートフラワー展> ディップアートフラワーでクリスマスリースづくり	ガラス細工のよきな透明感あるディップアートフラワーでクリスマスリースづくり	新規	12月中旬	国事務所	30人 / 1回	体験	実費徴収	グラスハウス	12月中旬	9	12,500	34,723	ガラス細工のよきな透明感あるディップアートフラワーでクリスマスリースづくりを実施した。		中止		
236	<パシフィックアートフラワー展> ディップアートフラワーでクリスマスリースづくり	ガラス細工のよきな透明感あるディップアートフラワーでクリスマスリースづくり	新規	12月下旬	国事務所	30人 / 1回	体験	実費徴収	グラスハウス	12月下旬	18	25,000	47,223	ガラス細工のよきな透明感あるディップアートフラワーでクリスマスリースづくりを実施した。		中止		
237	<パシフィックアートフラワー展> パシフィックアートフラワー展	お正月リースづくり	新規	12月下旬	国事務所	30人 / 1回	体験	実費徴収	グラスハウス	12月下旬	29	26,852	37,964	不織布を材料に、直径約40cmのリースづくりを実施した。		継続		
238	<パシフィックアートフラワー展> パシフィックアートフラワー展	お正月リースづくり	新規	12月下旬	国事務所	30人 / 1回	体験	実費徴収	グラスハウス	12月下旬	27	17,500	29,353	カーンやお花のリースづくりを実施した。		継続		
239	クリスマスリースづくり	リースづくり	継続	12月下旬	国事務所	60人 / 1回	体験	実費徴収	グリーン工房	12月上旬	59	38,241	49,358	リースづくりのワークショップを開催した。		継続	○	
240	注連縄づくり	注連縄づくり	継続	12月下旬	国事務所	20人 / 1回	体験	実費徴収	古民家	12月中旬	13	12,038	39,816	注連縄づくりのワークショップを開催した。		継続	○	
241	<パシフィックアートフラワー展> クリスマスリースづくり	リースづくり	継続	12月下旬	国事務所	100人 / 1回	体験等	委託費のみ	グラスハウス	12月下旬	178	-	50,001	フルートピアノ、ピアノによる演奏会を実施した。		継続		
242	注連縄づくり	注連縄づくり	継続	12月下旬	国事務所	10人 / 1回	体験	実費徴収	古民家	12月下旬	10	9,260	9,260	お正月用の注連縄づくりを実施した。		継続	○	
243	書初めをしよう	書初めをしよう	継続	1月上旬	国事務所	120人 / 2回	体験	委託費のみ	古民家	1月上旬	83	-	0	新年の抱負など、好きな文字の書初めを実施した。		継続	○	
244	獅子舞の来訪	獅子舞による節踊り披露	継続	1月上旬	国事務所	200人 / 1回	体験等	委託費のみ	中央芝生広場	1月上旬	201	-	111,112	太鼓やおかんたん獅子舞の披露や無病息災会を実施した。		継続	○	
245	新春 招福太鼓	太鼓の初打ち披露	継続	1月上旬	国事務所	200人 / 1回	体験等	委託費のみ	中央グレート	1月上旬	178	-	74,075	太鼓の初打ち披露、来園者とともに新年の門出を行った。		継続	○	
246	干支のマスコントづくり	干支のマスコントづくり	継続	1月上旬	国事務所	60人 / 2回	体験	実費徴収	古民家	1月上旬	60	27,778	55,556	干支のマスコントづくりを行った。		継続	○	
247	七草がゆ	七草がゆを作る	継続	1月上旬	国事務所	100人 / 1回	体験等	委託費のみ	古民家	1月上旬	100	-	6,432	七草がゆの作り方を体験した。		継続	○	
248	クリスマスリースづくり	クリスマスリースづくり	継続	1月上旬	国事務所	100人 / 1回	体験等	委託費のみ	グラスハウス	12月中旬	63	-	0	クリスマスリースづくりのワークショップを開催した。		継続	○	
249	エコ風づくり	エコ風づくり	継続	1月上旬	国事務所	60人 / 1回	体験	委託費のみ	古民家	1月上旬	15	-	13,889	エコ風の作り方を体験した。		継続	○	
250	竹ぼっくり作り体験	竹ぼっくり作り	継続	1月上旬	国事務所	15人 / 1回	体験	実費徴収	古民家前広場	1月上旬	14	1,297	9,000	竹ぼっくりの作り方を体験した。		継続	○	

計画										実施									
No	イベント等名称	イベント等概要	新規・継続	予定時期	主催者	予定人数 人/回	イベント種別	委託費のみ 実費のみ 共催(共)	場所	実施 時期	参加 人数	収入	支出 (約)	実施状況	備考	自己 評価	2月、3月	第4半期	全体
(参考)H8-35包括的な順に位置づけられるプログラム																			
251	まゆ玉飾りづくり体験	木の枝にだんだん色を付けて折願する伝統行事の体験	継続	1月中旬	国事務所	30人 / 1回	体験	実費徴収	古民家	1月上旬	7	1,297	6,924	小正月の縁起物として、コナラの枝に紅白団子をつけた「まゆ玉」づくりを実施した。		継続		○	○
252	どんど焼き	無量寿尊・五穀豊稔を祈る「どんど焼き」を行う	継続	1月中旬	国事務所	100人 / 1回	体験	委託費のみ	古民家前広場	1月上旬	0	-	0	正月飾りなどをお持ちいただいたり、一年間の無病息災を祈願するとともにどんど焼きを開催した。		継続		○	○
253	<パピファイアアート>フラワー展> アロマwax(ペーパーづくり)	オリジナルの香り(香る壁飾り)をつくる	新規	1月中旬	国事務所	80人 / 2回	体験	実費徴収	ガラスハウス	1月中旬	74	47,964	70,186	大豆のワックスにアロマやドライフラワー等をデコレーションして、香る壁飾りづくりを行った。		継続			
254	<かんたん陶芸体験> 大きな湯呑みづくり	掻き落とし技法による湯呑みづくり	継続	1月中旬	国事務所	30人 / 1回	体験	実費徴収	陶芸棟	1月中旬	22	30,556	64,862	掻き落とし技法による湯呑みづくりを実施した。		継続		○	○
255	<パピファイアアート>フラワー展> ボタニカルアートで花を描こう	お花を繊細に描くボタニカルアートのワークショップ	新規	1月下旬	国事務所	30人 / 1回	体験	実費徴収	ガラスハウス	1月下旬	14	6,482	26,044	繊細に花や植物を描くボタニカルアートの教室を開催した。		中止			
256	節分体験	節分の豆まき体験	継続	1月下旬	国事務所	30人 / 1回	体験	委託費のみ	古民家	1月下旬	38	-	2,404	節分にまつわる講義とあわせて、豆まき体験を実施した。		継続		○	○
257	<パピファイアアート>フラワー展> ペーパーケージ作りでお花をつくらう	細長いカラフルな紙を丸めて、お花をつくる	新規	2月中旬	国事務所	30人 / 1回	体験	実費徴収	ガラスハウス	2月中旬	32	26,667	48,890	細長いカラフルな紙を丸めて、お花のアート作品をつくる教室を開催した。		継続			
258	<パピファイアアート>フラワー展> ロザフィアのカードスタンドづくり	1cm程度の紙ハチを作って、カードスタンドをデコレーション	新規	2月中旬	国事務所	32人 / 2回	体験	実費徴収	ガラスハウス	2月中旬	25	23,149	60,187	1cm程度の紙ハチを作って、カードスタンドをデコレーションする教室を実施した。		継続			
259	<パピファイアアート>フラワー展> フローラルコンサート	造花に囲まれたガラスハウスでの華やかなコンサート	新規	2月中旬	国事務所	100人 / 1回	体験等	委託費のみ	ガラスハウス	2月中旬	235	-	44,446	ウクレレ、ピアノなどによる華しい華やかな楽曲の演奏会を実施した。		継続			
260	<かんたん陶芸体験> 輝のぼり血をつくらう!	端午の節句に向けた血まはは兜の製作づくり	継続	2月下旬	国事務所	30人 / 1回	体験	実費徴収	陶芸棟	2月中旬	21	29,167	63,473	端午の節句に向けて、血まははは兜の製作づくりを実施した。		継続	○	○	○
261	お雛様を作ろう	折紙でお雛様を作る	継続	2月下旬	国事務所	50人 / 1回	体験	実費徴収	古民家	2月中旬	25	6,945	14,912	折紙を使って、お内裏様とお雛様づくりを行った。		継続	○	○	○
262	古民家でひな祭り	公園で採れたトウモロコシ等で雛あらいをつくる	継続	2月下旬	国事務所	40人 / 1回	体験	委託費のみ	古民家	2月中旬	40	-	2,227	ひな祭りを祝うため、ひな祭りの雛あらいや雛あられ(雛ソフトメニュー)づくりを実施した。		継続	○	○	○
263	<かんたん陶芸体験> 小皿の絵付け体験	素焼きした皿の絵付け	継続	3月中旬	国事務所	30人 / 1回	体験	実費徴収	陶芸棟	3月中旬	32	44,445	78,751	素焼きした丸皿や四角皿に絵付けを実施した。		継続	○	○	○
264	絵手紙の贈りもの～スイゼン～	スイゼンを観察しながら、絵手紙を描く	継続	3月下旬	国事務所	60人 / 2回	体験	実費徴収	テラスハウス	3月下旬	38	3,520	14,631	スイゼンの切り花を観察しながら、絵手紙を描く、初心者も参加しやすい体験教室を開催した。		継続			
265	薬瓶に挑戦	素焼きされた湯飲みの色付け体験	継続	3月下旬	国事務所	80人 / 2回	体験	実費徴収	グリーン工房	3月下旬	33	21,390	54,167	素焼きされた湯飲みに絵付けを実施した。		中止			
季節系・利用プログラム																			
266	ハーブアレンジメントギフトツアー	年間を通じてハーブアレンジメントによるギフトツアーを実施	継続	通年	国事務所	350人 / 1回	体験	委託費のみ	園内	通年	391	-	30,872	年間を通じて四季折々の旬の草花について、ハーブアレンジメントによるギフトツアーを実施した。		継続			
267	Flowering 2016	スイゼン、チュウリップ、ネモフィアの開花に合わせてイベントを	継続	3月下旬～5月中旬	国事務所	- / 1回	体験等	委託費のみ	園内	3月中旬～5月中旬	-	-	0	スイゼン、チュウリップ、ネモフィアの開花に合わせてイベントを開催した。		継続			
268	Flowering 2016 スイゼンファンタジー	スイゼンの開花に合わせて各種イベントを開催	継続	3月下旬～4月上旬	国事務所	80,000人 / 1回	体験等	委託費のみ	スイゼンガーデン他	3月中旬～4月上旬	97,596	-	82,280	スイゼンの開花に合わせて各種イベントを開催した。		継続			
269	Flowering 2016 チュウリップワールド	チュウリップの開花に合わせて各種イベントを開催	継続	4月上旬～下旬	国事務所	80,000人 / 1回	体験等	委託費のみ	たまごの森他	4月上旬～下旬	159,667	-	82,280	チュウリップの開花に合わせて各種イベントを開催した。		継続			
270	Flowering 2016 ネモフィアハッピー	ネモフィアの開花に合わせて各種イベントを開催	継続	4月下旬～5月中旬	国事務所	500,000人 / 1回	体験等	委託費のみ	みはらしの丘他	4月下旬～5月中旬	558,574	-	82,280	ネモフィアの開花に合わせて各種イベントを開催した。		継続			
271	茨城バラまつり(株)	バラのある暮らしをテーマとした展示やワークショップ体験教室	継続	5月下旬～6月中旬	国事務所	60,000人 / 1回	体験等	委託費のみ	常陸コースターガーデン	5月上旬～6月上旬	68,982	-	681,200	リニューアル1周年の「常陸コースターガーデン」で春のバラの開花に合わせて、各種イベントを実施した。		継続			
272	ふれあい移動動物園	小動物のふれあいコーナーの設置	継続	5月下旬	国事務所	300人 / 1回	体験	委託費のみ	テラスハウス横	10月上旬	565	-	0	ウサギやモルモットなどの小動物のふれあいコーナーを設置した。		継続			

No	イベント等名称	イベント等概要	新規・継続	予定時期	主催者	予定人数 人/回	イベント種別	委託費のみ 実施(口上) 持込(口上)	場所	実施 時期	参加 人数	収入	支出 (約)	実施状況	備考	自己 評価	(参考)H30-35包括的な額に位置づけられるプログラム	
																	2月、3月	第4四半期 全体
273	とびっきり！夏フェア！	夏休みの子供も連れの家族をメインターゲットに、夏らしいイベントを開催	継続	7月中旬～8月下旬	国事務所	130,000人 / 1回	体験等	委託費のみ	園内	7月中旬～8月下旬	170,165	-	146,045	夏休みの子供も連れの家族をメインターゲットに、夏らしいイベントを開催した。		継続		
274	コキアのライトアップ(夜間開催)	ライトアップされた緑のコキアの景観をお楽しみいただく	継続	8月中旬～下旬	国事務所	20,000人 / 1回	体験等	委託費のみ	みはらしの丘 他	8月中旬～下旬	21,128	-	5,432,170	緑のコキアと古民家のライトアップを実施した。		継続		
275	コキアカーニバル	コキアの紅葉に合わせて各種イベントを開催	継続	9月中旬～10月中旬	国事務所	300,000人 / 1回	体験等	委託費のみ	みはらしの丘 他	9月中旬～10月下旬	349,976	-	1,150,205	コキアの色が緑から紅、黄金色へと移りゆく期間に合わせて各種イベントを開催した。		継続		
276	ひたちなか間遊スタンプラリー	地域を巡るスタンプラリーを開催	新規	10月上旬	国事務所	2,000人 / 1回	体験	委託費のみ	園内～ひたちなか市内	10月上旬	345	-	169,600	地域間連携を促すことを目的に公園と地域(イベント含む)を結ぶスタンプラリーを開催した。		継続		
277	英敏バラまつり(秋)	バラのある暮らしをテーマとした展示やクラフト体験教室を開催	継続	10月下旬～11月中旬	国事務所	60,000人 / 1回	体験等	委託費のみ	常陸ローズガーデン	10月下旬～11月中旬	106,079	-	484,700	「鮮やかな色」と「芳醇な香り」が特徴の秋バラの園花にあわせて、各種イベントを実施した。		継続		
278	ほっかほかフェア!!	年末年始に掛けて各種イベントを開催	継続	12月中旬～1月中旬	国事務所	45,000人 / 1回	体験等	委託費のみ	園内	12月上旬～1月上旬	53,230	-	85,240	年末年始にかけて、お正月やスポーツを中心とした各種イベントを開催した。		継続		
279	みんなのでアート♪巨大地上絵づくり	来園者参加型で行う地上絵づくり	継続	12月上旬～1月中旬	国事務所	45,000人 / 1回	体験等	委託費のみ	フレッシュガーデン	12月上旬～1月上旬	59,002	-	1,265,600	冬の風物詩となった干支の巨大地上絵を来園者とともに制作、展示した。		継続		
280	ハシアイックアートフラワー展	アートフラワーによる彩のほか、各種イベントを開催	新規	12月中旬～2月中旬	国事務所	5,000人 / 1回	体験等	委託費のみ	ガラスハウス	12月中旬～2月中旬	4,660	-	4,931,829	冬季園内型の新たな花嫁展示を企画し、アートフラワーによる彩のほか、各種イベントを開催した。		継続		
											1,650,310							

平成28年度 年間行事計画書

運営維持管理者 常陸公園マネジメント共同体

施設名 国営常陸海浜公園

行催事(自主事業)

No	イベント等名称	イベント等概要	計画			実施						自己評価					
			新規・継続	予定時期	主催者	予定人数	イベント種別	委託費のみ(自主・共済は○)	場所	実施時期	参加人数		収入	支出	実施状況	備考	
都市緑化系																	
自然環境系																	
スポーツ系																	
文化系																	
1	<ひたちなか市場> みなと屋	ご当地フードを集めたグルメの祭典	継続	8月	当共同体	240,000人 / 4回	体験等	大規模	-	園内各所	8月上旬～中旬	248,868	-	-	RFI開催に合わせ、全国各地のご当地フードを集めたグルメの祭典を実施した。		
2	<ひたち海浜公園フードフェスタ> COOK IN JAPAN	東北物産や選持スイーツ甲子園など、B級グルメイベントとしての地域協創型食の祭典	継続	9月	当共同体	10,000人 / 3回	体験等	中規模	-	水のステーション周辺	9月中旬	3,945	-	-	東北物産市(2県・2店舗)やスイーツ祭校など、B級グルメイベントとしての地域協創型食の祭典を実施した。		
3	<アート系フリーマーケット> 常陸のしごと市	茨城県のモノづくり職人による実演や「しごと」の作品を披露	継続	10月	当共同体	10,000人 / 3回	体験等	中規模	-	水のステーション周辺	10月上旬	22,553	-	-	県内のモノづくり職人による職人技の実演や販売を実施した。		
4	海浜公園ケータリングカーdays	園内各所に出店してきたケータリングカーを集結させるグルメの祭典	継続	10月	当共同体	10,000人 / 2回	体験等	中規模	-	水のステーション周辺	10月下旬	22,752	-	-	園内各所に出店してきたケータリングカーを集結させるグルメの祭典を実施した。	ひたちなかフェスタと同会場、同ケータリングカー集結のため、10/22のみ計上。	
季節系・利用プログラム																	
5	ちびっこチャラランド	特設コースでのおもしろ自転車乗車体験	新規	9月上旬～11月中旬(期間中土日祝)	当共同体	- / 1回	体験等	小規模	-	西口バスケットコート横	9月上旬～11月中旬(期間中土日祝)	1,443	-	-	4人乗りや傾に動くものなど、ユニークな形装をした自転車の乗車体験を行った。		
6	自転車マナーUPクイズラリー	自転車に乗るときに心掛けたいことやマナーをクイズラリー形式で学ぶ	継続	12月中旬～2月下旬	当共同体	- / 1回	体験等	中規模	-	サイクリングコース	12月下旬～2月下旬	0	-	-	サイクリングラリーと同人数計上となるため、参加者数は上記イベントでのみ計上。		
												1,443					

平成28年度 年間行事計画書

運営維持管理者 常陸公園マネジメント共同体

施設名 国営常陸海浜公園

行事(持込みイベント)

No	イベント等名称	イベント等概要	新規・継続	予定時期	主催者	予定人数	イベント種別	委託費の発生(自主・持込は○)	場所	実施					自己評価
										実施時期	参加人数	収入	支出	実施状況	
都市緑化系															
自然環境系															
スポーツ系															
文化系															
1	ROCK IN JAPAN FESTIVAL 2016	日本最大の野外ロックコンサート	継続	8月上旬	ロッキン グ・オン	240,000人 / 4回	体験等	-	大草原他	8月上旬～中旬	248,868	-	-	17回目を迎える日本最大の野外ロックコンサートを2週末4日間の日程で開催された。	
2	第13回TEENS ROCK in HITACHINAKA	全国の高校生によるアマチュアバンド選手権大会	継続	8月上旬	ひたちなか青年会議所	15,000人 / 1回	体験等	-	水のステージ	8月上旬	1,893	-	-	88組の予選を勝ち抜いた13組による全国高校生アマチュアバンド選手権大会が開催された。	
季節系・利用プログラム															

平成29年度 年間行事計画書

運営維持管理者 常陸公園マネジメント共同体

国営常陸海浜公園

行催事(委託費)

計画		実施																	
No	イベント等名称	イベント等概要	新規・継続	予定時期	主催者	予定人数 人/回	イベント種別	委託費のみ 取扱(自主・ 委託)	場所	実施 時期	参加 人数	収入	支出 (※)	実施状況(H29)	備考	自己 評価	2月、3月	第4四半期	全体
都市緑化系																			
1	フラワースタンプラリー	園内各所にある花スタンプを集める	継続	3月下旬～ 5月中旬	国事務所	50,000人 / 1回	体験	委託費のみ	園内各所	3月下旬～ 5月中旬	78,055		270,900	園内各所に設置した「花スタンプ」を集めながら、各種物の生態を学ぶラリーを実施した。		継続			○
2	スイセンガイドツアー	スイセンガイドによる案内ガイド	継続	3月下旬～ 4月上旬	国事務所	300人 / 1回	体験	委託費のみ	スイセンガーデン	3月下旬～ 4月上旬	152		0	園内のスイセンの魅力や見所等を解説するガイドツアーを実施した。		継続			○
3	<のびたち海浜公園 花講座> スイセンの魅力	吉田潤二朗氏によるスイセンの楽しみ方講座	継続	4月上旬	国事務所	40人 / 1回	体験	委託費のみ	テラスハウス	4月上旬	15		30,000	日本水仙協会 吉田氏による花の構造や育て方、分類等の講演会を行った。		継続			○
4	チュウリップバスケットづくり	チュウリップを使った花かごづくり	継続	4月中旬	国事務所	60人 / 1回	体験	実費徴収	たまごの森	4月中旬	43	27,871	46,200	チュウリップの切り花を使って、カラフルでキュートな花かごづくりを実施した。		継続			○
5	<Flowerガイド> チュウリップガイドツアー	花の構造や育て方、見頃を迎えるまでの裏話を紹介しながら散策するガイドツアー	継続	4月中旬	国事務所	40人 / 1回	体験	委託費のみ	たまごの森	4月中旬	33		46,426	チュウリップの花の構造や育て方、見頃を迎えるまでの裏話などの裏話を紹介しながらの講座を実施した。		継続			○
6	<Flowerガイド> ネモフィラガイドツアー	花の構造や育て方、見頃を迎えるまでの裏話を紹介しながら散策するガイドツアー	継続	4月下旬	国事務所	40人 / 1回	体験	委託費のみ	みはらし広場	4月下旬	25		0	ネモフィラの花の構造や育て方、見頃を迎えるまでの裏話などの講座を実施した。		継続			○
7	<いばらき都市緑化フェスティバル> どろぶつ苔玉づくり	プロの造園家と一緒に、かわいい苔玉を作る	継続	5月中旬	国事務所	45人 / 1回	体験	実費徴収	水のステージ 周辺	5月中旬	47	34,815	34,815	観葉植物を使って、どろぶつ型の苔玉づくりを実施した。		継続			○
8	<いばらき都市緑化フェスティバル> みどり何でも相談コーナー	園材にカンナをかけて、エコな苔づくりを行う	新規	5月中旬	国事務所	60人 / 1回	体験	委託費のみ	水のステージ 周辺	5月中旬	96		13,889	園内の園材より発生した端材に、カンナがけを行って、エコな苔づくりを実施した。		継続			○
9	<いばらき都市緑化フェスティバル> みどり何でも相談コーナー	植物に関する疑問などに答える相談コーナー	継続	5月中旬	国事務所	30人 / 1回	体験	委託費のみ	水のステージ 周辺	5月中旬	29		0	植物に関する疑問などに答える相談コーナーを設置し、プロの造園家が様々な相談にお答えした。		継続			○
10	<いばらき都市緑化フェスティバル> ふしぎな植物体験コーナー	香りや形容がユニークな植物の展示	新規	5月中旬	国事務所	- / 1回	展示	委託費のみ	水のステージ 周辺	5月中旬	-		33,000	岩のような見た目のバキボク子イヌミなど、においや感触、見た目が楽しい植物を展示、紹介した。		中止			○
11	<いばらき都市緑化フェスティバル> チャレンジャー・サ・ガーデニング	プロの造園家と一緒に、参加者みんなでガーデニングを行う	継続	5月中旬	国事務所	40人 / 1回	体験	委託費のみ	水のステージ 周辺	5月中旬	44		120,000	プロの造園家と一緒に、参加者みんなでガーデニングを行う		継続			○
12	<いばらき都市緑化フェスティバル> 花苗プレゼント	お花に関するクイズに答えてくれた方へ初夏の花を中心としたミニギフトをプレゼント	継続	5月中旬	国事務所	200人 / 1回	体験	委託費のみ	水のステージ 周辺	5月中旬	200		0	お花に関するクイズに答えてくれた方へ初夏の花を中心としたミニギフトをプレゼントした。		継続			○
13	田植え体験	沢田湧水地での田植え体験	継続	5月中旬	国事務所	20人 / 1回	体験	委託費のみ	沢田湧水地	5月中旬	18		11,594	沢田湧水地での田植えを行った。		継続			○
14	<茨城バラまつり(株)> 青いバラアローズの展示	貴重な青いバラ「アローズ」の展示	継続	5月中旬～ 6月上旬	国事務所	- / 6回	展示	委託費のみ	中央芝生広場	5月中旬～ 6月上旬	-		36,000	世界初の青い色葉をもったバラ「アローズ」の展示を行った。		継続			○
15	<茨城バラまつり(株)> 香りに出逢い心ときめくガイドツアー	ローズガーデンリニューアルのコンセプトや栽培方法、おすすめバラの香りなどを紹介するツアー	継続	5月下旬～ 6月上旬	国事務所	60人 / 3回	体験	委託費のみ	中央芝生広場	5月下旬～ 6月上旬	50		0	リニューアルを手掛けたスタッフから、コンセプトやおすすめバラの香りなどを紹介するツアーを実施した。		継続			○

(参考)H31-35の括弧の欄に位置づけられるプログラム

計画										実施									
No	イベント等名称	イベント等概要	新規・継続	予定時期	主催者	予定人数 人/回	イベント種別	委託費のみ 費取(自主・負担)	場所	実施 時期	参加 人数	収入	支出 (約)	実施状況(H29)	備考	自己 評価	2月、3月	第4四半期	全体
16	<茨城バラまつり(株)> <バラキッズ(香り)のある体験隊	子どもを対象に「香りの体験をしたから、クロスワードを解く」	継続	5月下旬～ 6月上旬	国事務所	60人 / 3回	体験	委託費のみ	中央芝生広場	5月下旬～ 6月上旬	29		0	5つのバラの「香り」を体験しながら、クロスワードを解いていく子ども向けのツアーを実施した。		継続		○	
17	<茨城バラまつり(株)> <バラキッズ(香り)のある体験隊	バラのプリザーブドフラワーを使ったアレンジメント作品づくり	継続	5月下旬	国事務所	40人 / 1回	体験	実費徴収	中央芝生広場	6月上旬	35	32,408	69,446	バラやガラスのプリザーブドフラワーを使って、アレンジメント作品づくりを実施した。		継続		○	
18	海浜おもい豊	芋の植付けから干し芋づくりまでの全工程を体験(全回)	継続	6・7・10・12月	国事務所	50人 / 4回	体験	実費徴収	みはらしの里 畑	6・7・10・12月	99	6,482	98,879	芋の植付けから干し芋づくりまでの全工程を体験していただいた。		継続		○	
19	<ハーブフェスティバル> ハーブテイラーズ	園内のハーブを活用したハーブティアーの飲み比べ体験	継続	7月上旬	国事務所	500人 / 1回	体験	委託費のみ	香りの谷	7月上旬	460		0	園内のハーブを活用したハーブティアーの飲み比べを実施した。		継続		○	
20	<ハーブフェスティバル> ハーブテイラーズ	さわやかなハーブを使ったサシェ(香り袋)づくり体験	継続	7月上旬	国事務所	80人 / 1回	体験	実費徴収	香りの谷	7月上旬	81	7,593	6,662	園内のハーブをドライにして配合したオリジナルサシェづくりを実施した。		継続		○	
21	<ハーブフェスティバル> ハーブテイラーズ	ハーブにまつわるクイズ	継続	7月上旬	国事務所	200人 / 1回	体験	委託費のみ	香りの谷	7月上旬	313		0	香りの谷やハーブにまつわる体験型クイズラリーを実施した。		継続		○	
22	<ハーブフェスティバル> ハーブテイラーズ	園内のランタンダーを使ったブルーケックづくり	継続	7月上旬	国事務所	50人 / 1回	体験	実費徴収	香りの谷	7月上旬	46	4,260	2,903	香りの谷のランタンダーや様々なブルーケックづくりを実施した。		継続		○	
23	<ハーブフェスティバル> ハーブテイラーズ	園内のランタンダーを使ったスターティックづくり	新規	7月上旬	国事務所	20人 / 1回	体験	実費徴収	香りの谷	7月上旬	21	5,834	2,676	香りの谷のランタンダーを使って、可愛らしいスターティックづくりを実施した。		継続		○	
24	<風・砂とあそび> <<花育>プログラム> カウ・サンダーエアプランツ	エアプランツとサウンドアートで生活への季節感を取り入れること、植物の生育環境について学ぶ	新規	7月中旬	国事務所	20人 / 1回	体験	実費徴収	グラスハウス	7月中旬	22	14,260	115,000	生育環境について学ぶ花育講座をしながら、エアプランツとサウンドアートを使った作品づくりを実施した。		継続		○	
25	花いっぱいプロジェクト～ヒマワリ～	ひまわりの種の蒔き取り体験	継続	9月下旬	国事務所	50人 / 1回	体験	委託費のみ	泉の広場 フラワーガーデン	9月下旬	45		0	ひまわりの種の蒔き取り体験を実施した。		継続		○	
26	<花育プログラム> 育てよう芝生くん	タネの観察や育ち方等について学ぶ花育講座を実施しながら、オリジナル栽培キットづくりを行う	新規	7月中旬	国事務所	30人 / 1回	体験	委託費のみ	グリーン工房	9月下旬	19	110,500		タネの観察や育ち方等について学ぶ花育講座を実施しながら、オリジナル栽培キットづくりを実施した。		中止		○	
27	<ボランテアまつり> 稲刈りとおだ掛け体験	沢田湧水地での稲刈りとおだ掛け体験	継続	10月上旬	国事務所	30人 / 1回	体験	委託費のみ	沢田湧水地	10月上旬	39		10,186	沢田湧水地での稲刈り体験ならびに、おだ掛けを実施した。		継続		○	
28	<ボランテアまつり> ハーブクイズ	園内のハーブを活用したハーブティアーの飲み比べ体験	継続	10月上旬	国事務所	600人 / 1回	体験	委託費のみ	みはらしの里	10月上旬	480		0	様々な効能がある園内のハーブを活用したハーブティアーの飲み比べ体験を実施した。		継続		○	
29	<ボランテアまつり> 香り袋づくり	香りの谷のハーブを使った香り袋づくり	継続	10月上旬	国事務所	80人 / 1回	体験	実費徴収	みはらしの里	10月上旬	80	7,408	7,792	園内のハーブを使った香り袋づくりを実施した。		継続		○	
30	<ボランテアまつり> ハーブクラフト(リースづくり)	園内のハーブを使ったリースづくり	新規	10月上旬	国事務所	30人 / 1回	体験	実費徴収	みはらしの里	10月上旬	30	5,556	0	園内のハーブを使用して壁にかけるリースづくりを実施した。		継続		○	
31	<ボランテアまつり> ハーブクラフト(アレンジボールづくり)	園内のハーブを使ったアレンジボールづくり	新規	10月上旬	国事務所	30人 / 1回	体験	実費徴収	みはらしの里	10月上旬	30	2,778	7,217	園内のハーブを使用して、香りのするアレンジボールづくりを実施した。		継続		○	
32	<いばらき都市緑化フェスティバル> お米の脱穀体験	沢田湧水地で収穫したお米の脱穀体験	継続	10月下旬	国事務所	100人 / 1回	体験	委託費のみ	みはらしの里	10月下旬	0		11,807	沢田湧水地で収穫したお米の脱穀体験を実施する予定であったが、雨天のため中止とした。		継続		○	
33	<いばらき都市緑化フェスティバル> お米の脱穀体験	道真園スタック指漕によるカーデニング教室	継続	10月中旬	国事務所	50人 / 1回	体験	実費徴収	水のステージ 周辺	10月下旬	0	-	0	プロの講師と一緒に、多種類の植物を植えて、癒しのグリーンインテリア作りを実施する予定であったが、荒天のため中止とした。		継続		○	



計画										実施									
No	イベント等名称	イベント等概要	新規・継続	予定時期	主催者	予定人数/回	イベント種別	委託費のみ(自費負担)	場所	実施時期	参加人数	収入	支出(約)	実施状況(H29)	備考	自己評価	2月、3月	第4四半期	全体
34	<いばらき都市緑化フェスティバル> <みどり何でも相談コーナー>	植物に関する疑問などに答える相談コーナー	継続	10月中旬	国事務所	30人 / 1回	体験等	委託費のみ	水のステージ周辺	10月下旬	4	0	0	植物に関する疑問などに答える相談コーナーを設置し、プロの造園家が様々な相談にお答えした。		継続		○	
35	<いばらき都市緑化フェスティバル> <チェレンジ・ガールズデーニング>	プロの造園家と一緒に、参加者みんなでガーデニングづくりを行う	継続	10月中旬	国事務所	40人 / 1回	体験	委託費のみ	水のステージ周辺	10月下旬	0	0	0	プロの造園家と一緒に、参加者みんなでガーデニングづくりを行う予定であったが、荒天のため中止した。		継続		○	
36	<いばらき都市緑化フェスティバル> 花苗プレゼント	お花に関するクイズに答えてくれた方へ秋の花を中心としたミニポットをプレゼント	継続	10月中旬	国事務所	200人 / 1回	体験等	委託費のみ	水のステージ周辺	10月下旬	200	0	0	お花に関するクイズに答えてくれた方へ秋の花を中心としたミニポットをプレゼントした。		継続			
37	<茨城バスマつり(秋)> 青いバラアプロオースの展示	貴重な青いバラ「アプロオース」の展示	継続	10月下旬 ～11月上旬	国事務所	- / 5回	展示	委託費のみ	中央芝生広場	10月下旬 ～11月上旬	-	24,000	0	世界初の青い色葉をもったバラ「アプロオース」の展示を行った。		継続			
38	<茨城バスマつり(秋)> 香りに出会い心ときめくギフトツアー	厳選したバラの香りの案内やなどの講座	継続	10月下旬 ～11月上旬	国事務所	40人 / 2回	体験	委託費のみ	中央芝生広場	10月下旬 ～11月上旬	2	0	0	掛けたスタッフが、おすそめりのバラを紹介するギフトを実施した。		中止		○	
39	<茨城バスマつり(秋)> バラキッズ「香り」のある体験隊	子どもを対象に「香り」の体験をしたが、クロスワードを解く	継続	10月下旬 ～11月上旬	国事務所	40人 / 2回	体験	委託費のみ	中央芝生広場	10月下旬 ～11月上旬	0	0	0	5つのバラの「香り」を体験しながら、クロスワードを解いていく子ども向けギフトの体験を予定していたが、雨天中止および参加者0のたが、雨天中止および参加者0の公園のバラを事前にプリザーブドフラワーにして、アレンジメント作品づくりを実施した。		継続		○	
40	<茨城バスマつり(秋)> ～クリスマスアレンジメント～	バラのプリザーブドフラワーを使ったアレンジメント作品づくり	継続	11月上旬	国事務所	40人 / 1回	体験	実費徴収	中央芝生広場	11月上旬	40	37,038	74,076	公園のバラを事前にプリザーブドフラワーにして、アレンジメント作品づくりを実施した。		継続		○	
41	<みんなが学んで守ろう自然観察隊> <松ぼっくりがし>	松ぼっくりの採取	継続	11月中旬	国事務所	20人 / 1回	体験	委託費のみ	ひたちなか自然の森	11月中旬	10	0	0	自然観察会を通して、松ぼっくりや林床管理の大切さを学ぶとともに、松ぼっくり(種子)の収集を実施した。		継続		○	
42	<パシフィックアートツアー展> <プリザーブドフラワー> ～バレンタインアレンジメント～	プリザーブドフラワーを使ったバレンタイン用のアレンジメント作品づくり	継続	1月中旬	国事務所	30人 / 1回	体験	実費徴収	グラスハウス	2月中旬	27	25,000	62,038	プリザーブドフラワーを使って、バレンタインプレゼント用のアレンジメント作品づくりを実施した。		継続	1	○	
43	知ろう！学ぼう！砂丘ガーデン	ワークシートを使って、砂丘ガーデンをめぐり、その魅力を体験する	新規	3月～5月	国事務所	3,500人 / 1回	体験	委託費のみ	砂丘コア	3月下旬～5月中旬	17,842	0	0	ワークシートを使って、砂丘ガーデンをめぐり、その魅力を体験するワークシート形式のラリーを実施した。		継続			
44	沢田湧水ガイドツアー	生き物の宝庫である沢田湧水地のガイドツアー	継続	4月～11月の毎週土日祝	国事務所	2,000人 / 74回	体験	委託費のみ	沢田湧水地	4月～11月の毎週土日祝	2,433	268,524	0	普段は見ることができない中流部まで案内しながら、季節に応じた動物の観察会を実施した。		継続		○	
45	はじめての野鳥観察	野鳥の魅力等に関する講座と春の野鳥観察会	継続	4月上旬	国事務所	20人 / 1回	体験等	委託費のみ	ひたちなか自然の森	4月上旬	8	11,112	0	初心者を対象に春の野鳥観察会を実施した。(19種の野鳥を観察)		継続		○	
46	<みんなが学んで守ろう自然観察隊> クレンソウ除去作戦	外来種のクレンソウを除去	継続	4～8月	国事務所	50人 / 2回	体験	委託費のみ	沢田湧水地	4～8月	129	0	0	沢田湧水地にはびこる外来種「クレンソウ」を環境保全のため、除去した。		継続		○	
47	<プロジェクト・ワールド> どこもかしこも野生生物	野生の生き物を題材にした体験学習として、野生生物やその痕跡を見つけて観察会	継続	4月下旬	国事務所	20人 / 1回	体験	委託費のみ	ひなの林	4月下旬	8	15,000	0	アノ地帯の鳥やリスの食痕など、自然観察を通して、その痕跡をたどる観察会を実施した。		中止			
48	沢田湧水特別ガイドツアー ～オゼイトンボ～	オゼイトンボの観察会	継続	6～7月の毎週金曜日	国事務所	180人 / 9回	体験	委託費のみ	沢田湧水地	6～7月の毎週金曜日	50	0	0	オゼイトンボの飛行時期にあわせて、特別ガイドツアーを実施した。		中止		○	
49	オオウメガサノウガイガイドツアー	オオウメガサノウガイ保護区の特別開放	継続	6月上旬～中旬	国事務所	360人 / 9回	体験	委託費のみ	ひたちなか自然の森	6月上旬～中旬	401	236,064	0	オオウメガサノウガイ保護区を特別開放し、観察会を実施した。		継続		○	
50	<みんなが学んで守ろう自然観察隊> オオキョウケイギク除去作戦	外来種のオオキョウケイギクを除去	継続	6月上旬	国事務所	20人 / 1回	体験	委託費のみ	園内全域	6月上旬	12	6,945	0	園内にはびこる侵略性の高い外来種「オオキョウケイギク」を除去した。		継続		○	

計画										実施									
No	イベント等名称	イベント等概要	新規・継続	予定時期	主催者	予定人数/回	イベント種別	委託費の取扱い(自主・協賛)	場所	実施時期	参加人数	収入	支出(約)	実施状況(H29)	備考	自己評価	2月、3月	第4四半期	全体
51	<自然観察会>～海浜植物編～	スカンエリなどの海浜性植物の観察会	継続	7月上旬	国事務所	20人 / 1回	体験	委託費のみ	砂丘エリア	6月中旬	4		6,945	砂丘エリアの美しい環境で生き生きとした海浜性植物の観察会を実施した。		継続		○	
52	環境シンポジウム～砂丘と森林～	園内の希少動植物の保全等に関するシンポジウム	継続	6月下旬	国事務所	60人 / 1回	体験等	委託費のみ	沢田遊水ネイチャーハウス	6月下旬	41		39,815	動植物生育環境の保全の在り方や今後の取り組み方向性について、基調講演や調査・報告を実施した。		継続		○	
53	<みんなが学んで守ろう自然観察会>希少な生き物さがし	園内に存在する貴重種の観察会	継続	6月下旬	国事務所	60人 / 2回	体験	委託費のみ	園内全域	6月下旬	56		0	沢田遊水地、砂丘エリアに存在する貴重種の観察会を実施した。		継続		○	
54	昆虫標本作りに挑戦!	昆虫観察・採集後、標本作りを行う	継続	7月中旬	国事務所	30人 / 1回	体験	実費徴収	ひたちなか自然の森地	7月中旬	29	13,426	18,869	チョウやトンボ、カブトムシを観察・採集後、標本作りを実施した。		継続		○	
55	<プロジェクト・ワイルド>トンボと遊水地	沢田遊水地周辺に生息するトンボをはじめとした生き物について学ぶ環境教育プログラム	新規	7月中旬～下旬	国事務所	100人 / 1回	体験	委託費のみ	沢田遊水地	7月中旬～下旬	165		0	沢田遊水地周辺に生息するトンボをはじめとした生き物について学ぶ環境教育プログラムを実施した。		継続		○	
56	<プロジェクト・ワイルド>自然の森と鳥	ひたちなか自然の森に生息する鳥をはじめとした生き物について学ぶ環境教育プログラム	新規	7月中旬～下旬	国事務所	100人 / 1回	体験	委託費のみ	ひたちなか自然の森	7月中旬～下旬	163		0	ひたちなか自然の森に生息する鳥をはじめとした生き物について学ぶ環境教育プログラムを実施した。		継続		○	
57	<風、砂とあそぼう>風紋をつくろう	砂の表面にできる風紋をつくって観察	新規	7月中旬	国事務所	30人 / 1回	体験	委託費のみ	砂丘エリア	7月中旬	34		0	砂の表面にできる風紋を人工的に作る体験・観察会を実施した。		継続		○	
58	<風、砂とあそぼう>砂丘の生き物さがし	砂丘エリアの奥地を特別開放しての希少な昆虫や植物の観察会	新規	7月中旬	国事務所	20人 / 1回	体験	委託費のみ	砂丘エリア	7月中旬	18		13,889	砂丘エリアの奥地を特別開放して、ハマズズメやスズメなどの希少動植物の観察会を実施した。		継続		○	
59	<プロジェクト・ワイルド>ハタタの世界	野生の生き物を題材にした体験学習として、芝生とハタタを観察	継続	7月下旬	国事務所	20人 / 1回	体験	委託費のみ	みなと屋の林	7月下旬	8		15,000	ハタタのジャンプ力について観察後、クリップハンタづくりを実施した。		中止			
60	いきもの絵本を聞かせ隊!	生き物の生態に関する絵本の読み聞かせ	継続	10月下旬	国事務所	20人 / 1回	体験等	委託費のみ	沢田遊水地	7・10月	11		0	日本自然保護協会より寄贈された図書を使った読み聞かせを実施する予定であったが、雨天のため中止とした。		継続		○	
61	<おわくわく☆サイエンス>葉っぱの本づくり	植物の中で移動する水分や養分について学ぶ葉っぱの本づくり	継続	7月中旬	国事務所	30人 / 1回	体験	委託費のみ	ネイチャーハウス	7月下旬	26		11,562	ツバキやイバラの葉を材料に、葉っぱの中にある水分と養分を運ぶ葉脈が分かる標本作りを実施した。		継続		○	
62	<みんなが学んで守ろう自然観察会>オオカタバムグラ除去大作戦	外来種のおオオカタバムグラを除去	継続	8月下旬	国事務所	20人 / 1回	体験	委託費のみ	砂丘エリア	8月中旬	14		6,945	砂丘エリアに繁茂している外来種「オオカタバムグラ」等を環境保全のため、除去した。		継続		○	
63	<森でワクワクラワークション>ここはどんな森?	森をスケッチしながら、環境について学ぶ観察会	新規	8月下旬	国事務所	20人 / 1回	体験	委託費のみ	樹林エリア	8月下旬	7		6,945	森の構造を学びながら、階層構造の断面模式図を作成する観察会を実施した。		継続			
64	<ラトウツアップイベント>Sensei Star Party～夏の星座を観察しよう～	夏の星座や土星の観察会を行う	継続	8月下旬	国事務所	100人 / 1回	体験	委託費のみ	みはらしの丘	8月下旬	432		27,778	ナスズメ式望遠鏡を使って、夏の星座や土星、月、アルビレオ二重星などの観察会を実施した。		継続			
65	<みんなが学んで守ろう自然観察会>外から連れて来られた生き物たち	外来種について学ぶとともに、セイウチアカワカチソウ等を除去	継続	9月下旬	国事務所	20人 / 1回	体験	委託費のみ	園内全域	9月下旬	7		6,945	園内にはびこる外来種「セイウチアカワカチソウ」等を環境保全のため、除去した。		継続			
66	<プロジェクト・ワイルド>大親友～生物の共生～	自然の生物たちの共生について学ぶ環境教育プログラム	新規	9月下旬	国事務所	20人 / 1回	体験	委託費のみ	大草原	9月下旬	11		15,000	ワークシートを使って、自然界の「生物たちの共生」について学ぶ環境教育プログラムを実施した。		継続			
67	<ボランテアまつり>丸太を切って重さを当てよう	伐採木を切り出して100gにするゲーム	継続	10月上旬	国事務所	100人 / 1回	体験	委託費のみ	みはらしの里	10月上旬	103		0	伐採木を切り出して、100gに近づけるゲームを実施した。		継続			
68	<みんなが学んで守ろう自然観察会>花咲かせ隊	花畑美観維持のための除草体験	継続	9月下旬	国事務所	20人 / 1回	体験	委託費のみ	みはらしの丘	10月上旬	3		0	コキア畑美観維持のため、除草イベントを開催した。		継続			

計画		実施																	
No	イベント等名称	イベント等概要	新規・継続	予定時期	主催者	予定人数/回	イベント種別	委託費のみ(自費負担)	場所	実施時期	参加人数	収入	支出(約)	実施状況(H29)	備考	自己評価	2月、3月	第4四半期	全体
69	<プロジェクト>いろいろな色いっしょに野生動物の色～	自然の生物たちの色を観察して、保護色について学ぶ環境教育プログラム	継続	10月下旬	国事務所	20人 / 1回	体験	委託費のみ	ひたちなか自然の森	10月下旬	0	15,000		森の色を観察した後、動物の擬人形を作って、カモフラージュについて学ぶ予定であったが、雨天のため中止した。		継続			
70	秋の野鳥観察	野鳥の魅力等に関する講座と秋の野鳥観察	継続	10月上旬	国事務所	20人 / 1回	体験	委託費のみ	園内全域	11月上旬	13		11,112	秋鳥の野鳥観察会を実施した。(冬鳥を含む、20種の野鳥を観察)		継続			
71	松の移植と落葉掻き体験	オオウマガサウカウカ生着のための、松の移植と落葉掻き	継続	12月中旬	国事務所	15人 / 1回	体験	委託費のみ	ひたちなか自然の森	12月中旬	2	6,945		松の保全の必要性や管理方法などを説明したのち、落ち葉掻きや移植などの保全活動を実施した。		継続			○
72	冬の野鳥観察会	野鳥の魅力等に関する講座と冬の野鳥観察会	継続	1・2月	国事務所	40人 / 2回	体験	委託費のみ	ひたちなか自然の森地	1・2月	60	33,335		初心者を対象に冬の野鳥観察会を実施した。(1月:22種 2月:21種の野鳥を観察)		継続		○	○
73	里山管理体験	里山の管理体験	継続	2月中旬	国事務所	15人 / 1回	体験	委託費のみ	ひたちなか自然の森	2月下旬	3			ひたちなか自然の森の下草刈りや間伐体験を実施した。		継続		○	○
74	沢田湧水ガイドツアー～ニホンアカガエルの卵をさがそう～	ニホンアカガエルの卵の観察	新規	3月の毎週日曜日	国事務所	40人 / 4回	体験	委託費のみ	沢田湧水地	3月の毎週日曜日	32			沢田湧水地でアカガエルの卵の観察を実施した。		継続		○	○
75	沢田湧水地でいっしょに体験	池ごとに生息する生き物を設定、環境保全のため、いっしょに行う	継続	3月下旬	国事務所	20人 / 1回	体験	委託費のみ	沢田湧水地	3月	2			沢田湧水地で希少な昆虫が生息できる環境づくりを創るがいっしょに体験を実施した。		継続		○	○
スポンサー系																			
76	BMXスクール	全日本BMX連盟のインストラクターによるスクールで、事前には講習、午後はレリース形式講習を実施	継続	毎月第1日曜日	国事務所	1,020人 / 12回	体験	実費徴収	BMXコース	毎月第1日曜日	1,208	2,200,007	2,158,488	より上手にBMXに乗る技術について、年間スクール形式で、レベルに応じたきめ細かい指導を行った。		継続			○
77	チャレンジ・BMX	BMXの初心者体験教室	継続	毎月第3土曜日	国事務所	120人 / 12回	体験	委託費のみ	BMXコース	毎月第3土曜日	71	112,046		初心者を対象としたBMXに乗るための技術指導を行った。		継続			○
78	Let's Enjoy! デイスクゴルフ	初心者から上級者まで、幅広い技術者から応じたデイスクゴルフ教室	継続	毎月第4土曜日	国事務所	240人 / 12回	体験	委託費のみ	大草原	毎月第4土曜日	328	111,120		ルールや投げ方など、デイスクゴルフの基本を学ぶ初心者や投げ方に応じたレベルのコースを学ぶ経験者を対象とした教室を開催し、花景色等を楽しみ、リハビリティ活用、転倒予防にもつながる、ヘルデンカラーキョウの体験教室を開催した。		継続			
79	みんなであそぼう！ 1/2 デイスクウォーキング	花景色を楽しみながら行う1/2 デイスクウォーキング	継続	毎月第3木曜日	国事務所	240人 / 12回	体験	委託費のみ	受付:せよかゼドーム	毎月第3木曜日	418		111,120	音楽のリズムに乗って体を動かしながら、柔軟性を養う体験教室を開催した。		継続			
80	健康リズム体操	音楽のリズムに乗って筋力・柔軟性を養う講座	継続	毎月第3金曜日	国事務所	240人 / 12回	体験	委託費のみ	園内各所	毎月第3金曜日	184	101,856		音楽のリズムに乗って体を動かしながら、柔軟性を養う体験教室を開催した。		継続			
81	健康ジョギング・ウォーキング	変化に富んだ特設コースをジョギングしたり、ウォーキングする	継続	毎月第4日曜日	国事務所	120人 / 12回	体験	委託費のみ	園内各所	毎月第2水曜日	111	224,400		園内おすすませジョギングコースを正しいフォームで、効率よく走るジョギングやウォーキングの教室を開催した。		継続			
82	第9期SEASIDE PARK YOGA	ヨガインストラクター指導のもと、自然の中でヨガを楽しむ(全8回)	継続	4月～6月の毎週水曜日	国事務所	160人 / 8回	体験	実費徴収	大草原	4月～6月の毎週水曜日	162	23,149	74,075	自然の中で、効果的脂肪燃焼・筋力アップ・基礎代謝アップにつながるヨガの教室を開催した。		継続			
83	第9期フラ教室	フラ講師指導のもと、自然の中でフラを楽しむ(全8回)	継続	4月～6月の毎週木曜日	国事務所	100人 / 8回	体験	実費徴収	たまごの森	4月～6月の毎週木曜日	111	13,890	111,112	自然の中で、シェイプアップや二の腕の引き締め効果があるフラの教室を開催した。		継続			
84	第16期おそら太極拳	身体の内側から健康になる太極拳の講座(全8回)	継続	4月～6月の毎週金曜日	国事務所	240人 / 8回	体験	実費徴収	たまごの森	4月～6月の毎週金曜日	149	24,075	55,556	型とゆっくりとした呼吸法を身に付けてくれる太極拳の教室を開催した。		継続			
85	ツリークライミング体験	専用ロープによるクライミング体験	継続	4・7・8・9・10・12・1月	国事務所	96人 / 4回	体験	実費徴収	たまごの森	4・7・9・1月	62	86,112	149,152	専用のロープを使用して、園内の樹木でツリークライミングを実施した。		継続			

計画		実施																	
No	イベント等名称	イベント等概要	新規・継続	予定時期	主催者	予定人数 人/回	イベント種別	委託費のみ 費取(自主・負担)	場所	実施時期	参加人数	収入	支出 (約)	実施状況(H29)	備考	自己 評価	2月、3月	第4四半期	全体
86	水戸ホーリーホック 親子サッカー教室 のりこ	地元リーグのサッカー選手による のりこ	継続	4月中旬	国事務所	100人 / 1回	体験	委託費のみ	大草原	4月中旬	85		80,000	地元リーグの水戸ホーリーホックによる親子サッカー教室を開催した。		継続			
87	ひたちなか巡回ウォーキング(春)～ 那珂湖編～	公園等の地域の名所を巡るガイド に付き観光型ウォーキングプログラム	新規	5月中旬	国事務所	30人 / 1回	体験	委託費のみ	園内～ひたちなか市内	5月中旬	0			公園を出発し、那珂湖の名所である華厳院などを巡るガイドツアーを予定していたが雨天のため中止。		継続			
88	海・花びらびらニサッカー大会U9	サッカー少年団によるサッカー 大会	継続	6月中旬	国事務所	1,200人 / 2回	体験	委託費のみ	大草原	6月中旬	1,355		398,038	幼稚園から小学校3年生以下のサッカー少年団によるフレンドリーマッチを開催した。		継続			
89	はじめてのフライング(夏)	フライングから初心者向け に、特別1回講座のフライングを開催	継続	8月中旬～ 下旬	国事務所	20人 / 1回	体験	委託費のみ	グラスハウス	7月下旬	3		13,889	フライングから初心者向けに、特別1回講座のフライングを開催した。		中止			
90	スポーツ鬼ごっこ 全国大会茨城予 選	スポーツ鬼ごっここの全国大会予 選	継続	9月下旬	国事務所	240人 / 1回	体験	実費徴収	大草原	9月下旬	277	18,519	11,112	スポーツ鬼ごっこの全国大会出場権をかけた茨城予選を開催した。		継続			
91	<健康スポーツフェスティバル> 健康リズム体操	音楽のリズムに乗って楽しみながら 体を動かす体操の体験会	継続	10月上旬	国事務所	40人 / 2回	体験	委託費のみ	大草原	10月上旬	40		18,519	音楽のリズムに乗って体を動かすことで、筋力・柔軟性を兼ねた体操の体験会を開催した。		継続			
92	<健康スポーツフェスティバル> ヨガ体験教室	ヨガの体験会	継続	10月上旬	国事務所	60人 / 2回 30人 / 30人	体験	委託費のみ	大草原	10月上旬	25		18,519	自然の中で、効率的脂肪燃焼・筋力アップ・基礎代謝アップにつながるヨガの体験会を開催した。		継続			
93	<健康スポーツフェスティバル> フライング体験教室	フライングの体験会	継続	10月上旬	国事務所	20人 / 1回	体験	委託費のみ	大草原	10月上旬	13		9,280	自然の中で、シェイプアップや二の腕の引き締め効果があるフライングの体験会を開催した。		継続			
94	<健康スポーツフェスティバル> 太極拳	太極拳の体験会	継続	10月上旬	国事務所	30人 / 2回	体験	委託費のみ	大草原	10月上旬	29		18,519	型とゆっくりとした呼吸法を身に覚えさせる太極拳の体験会を開催した。		継続			
95	<健康スポーツフェスティバル> ダンスゴルフ体験	ダンスゴルフの体験会	継続	10月上旬	国事務所	100人 / 2回	体験	委託費のみ	大草原	10月上旬	246		18,519	生涯・3世代スポーツとして広く楽しめるダンスゴルフの体験会を開催した。		継続			
96	<健康スポーツフェスティバル> フルディンクウォーキング体験	フルディンクウォーキングの体験 会	継続	10月上旬	国事務所	40人 / 2回	体験	委託費のみ	大草原	10月上旬	42		16,687	花景色等を楽しみ、リハビリ活用、転倒予防にもつながるフルディンクウォーキングの体験会を開催した。		継続			
97	<健康スポーツフェスティバル> ウォーキング&ジョギング教室	ウォーキング・ジョギングの体験 会	継続	10月上旬	国事務所	20人 / 2回	体験	委託費のみ	大草原	10月上旬	12		35,076	正しいフォームで効率よく歩き、走ることができるウォーキングとジョギングの体験会を開催した。		継続			
98	<健康スポーツフェスティバル> 体力測定コーナー	筋肉、バランス、柔軟性をチェックできる測定コーナー	継続	10月上旬	国事務所	300人 / 2回	体験	委託費のみ	大草原	10月上旬	530		35,076	体力測定コーナーで、筋肉、バランス、柔軟性をチェックしていただきたい。		継続			
99	<健康スポーツフェスティバル> 健康測定コーナー	内臓脂肪や脈拍、血圧等をチェックできる測定コーナー	継続	10月上旬	国事務所	300人 / 2回	体験	委託費のみ	大草原	10月上旬	700		35,076	内臓脂肪や脈拍、血圧等をチェックする測定コーナーを設けた。		継続			
100	<健康スポーツフェスティバル> 健康アドバイザーコーナー	体力・健康測定の結果に基づ く、アドバイスコーナー	継続	10月上旬	国事務所	300人 / 2回	体験等	委託費のみ	大草原	10月上旬	1,468		35,076	体力・健康測定の結果に基づき、栄養療法士・栄養士・看護師による健康アドバイスを実施した。		継続			
101	<健康スポーツフェスティバル> 清涼飲料水の甘さを比べてみよう!	清涼飲料水(ジュース)と健康に 関する健康講座	継続	10月上旬	国事務所	60人 / 2回	体験等	委託費のみ	大草原	10月上旬	27		35,076	清涼飲料水(ジュース)に含まれる糖分(砂糖)と健康について考える健康講座を実施した。		中止			
102	<健康スポーツフェスティバル> 肩こり・腰痛予防に対する運動	肩こり・腰痛予防の簡単な体操	継続	10月上旬	国事務所	60人 / 2回	体験等	委託費のみ	大草原	10月上旬	46		35,076	肩こり・腰痛予防に関する簡単な体操の体験会を実施した。		継続			
103	<健康スポーツフェスティバル> 乳がんのセルフチェック講座	専用の人形を使った、乳がんの セルフチェック講座	継続	10月上旬	国事務所	60人 / 2回	体験等	委託費のみ	大草原	10月上旬	34		35,076	専用の人形を使って、乳がんのセルフチェックをするデモンストラーションおよび体験会を実施した。		中止			

No		計画										実施									
イベント等名称		イベント等概要	新規・継続	予定時期	主催者	予定人数/回	イベント種別	委託費のみ/実費のみ	場所	実施時期	参加人数	収入	支出(約)	実施状況(H29)	備考	自己評価	2月、3月	第4半期	全体		
104	ひたちなか巡回ウォーキング(秋)～那珂湊編～	公園発の地域の名所を巡るガイド付き観光ウォーキングプログラム	継続	10月下旬	国事務所	20人 / 1回	体験	委託費のみ	園内～ひたちなか市内	10月下旬	0		0	園内の見聞の花を見学したのち、市内の観光名所を巡るガイドツアーを実施する予定であったが、雨天のため中止した。		継続					
105	第10期SEASIDE PARK YOGA	ヨガインストラクター指導のもと、自然の中でヨガを楽しむ(全8回)	継続	10月～12月の毎週水曜日	国事務所	160人 / 8回	体験	実費徴収	たまごの森	9月～11月の毎週水曜日	106	14,815	74,075	自然の中で、効率的脂肪燃焼・筋力アップ、基礎代謝アップにつながるヨガの教室を開催した。		継続					
106	第10期フラ教室	フラ講師指導のもと、自然の中でフラを楽しむ(全5回)	継続	10月～12月の毎週水曜日	国事務所	100人 / 8回	体験	実費徴収	グリーン工房	9月～11月の毎週水曜日	71	10,186	129,196	自然の中で、シェイプアップや二の腕の引き締め効果があるフラ型とくっつけたりした呼吸法を身に付けて太極拳の教室を開催した。		継続					
107	第17期あおぞら太極拳	身体の内側から健康になる太極拳の講座(全8回)	継続	10月～12月の毎週金曜日	国事務所	240人 / 8回	体験	実費徴収	たまごの森	9月～11月の毎週水曜日	123	21,297	55,556	型とくっつけたりした呼吸法を身に付けて太極拳の教室を開催した。		継続					
108	海・花・びっ子サッカー大会U8	サッカー少年団によるサッカー大会	継続	11月中旬	国事務所	1,200人 / 2回	体験	委託費のみ	大草原	11月中旬	1,028		385,038	幼稚園から小学校2年生以下のサッカー少年団によるフレンドリーマッチを開催した。		継続					
109	2017ひたちなかBMX国際兼国営ひたち海浜公園杯争奪戦	国内外のトップライダーが参戦するBMX国際大会を開催	継続	11月中旬	国事務所	1,000人 / 2回	体験等	委託費のみ	BMXコース	11月中旬	1,644	190,000		日本全国をはじめ、アジア・オセアニア地域、アメリカなど世界中のライダーが参戦したBMXの国際大会を開催した。		継続					
110	2017ひたちなかランニングハイグ選手権大会	ランニングハイグ大会を開催	新規	11月中旬	国事務所	500人 / 1回	体験等	委託費のみ	BMXコース	11月中旬	0		0	BMXの普及啓蒙、並びに次世代のBMXライダーを目指すきっかけづくりとして、3歳から5歳の幼児を対象としたランニングハイグ選手権大会を開催した。		継続					
111	サイクリングラリー	サイクリングコースの香ポイントを持ってスタンプを集める	継続	12月中旬～2月下旬	国事務所	10,000人 / 1回	体験	委託費のみ	サイクリングコース	12月上旬～2月下旬	10,408		94,800	幼児軍でサイクリングコース上にあたるスタンプを集めたり、クイズにチャレンジするラリーを開催した。		継続					
112	水戸ホーリーホック 親子サッカー教室(冬)	地元リーグのサッカー選手によるクリニック	継続	12月上旬	国事務所	100人 / 1回	体験	委託費のみ	大草原	12月上旬	47		130,000	地元リーグの水戸ホーリーホックによる親子サッカー教室を開催した。		継続					
113	第10回健康ジョギング大会	勝田マラソンのプレイベントとして、ジョギング大会を開催	新規	1月下旬	国事務所	150人 / 1回	体験	実費徴収	大草原	12月下旬	118	39,260	732,238	勝田マラソンのプレイベントとして、10・15・3kmの姿に奮んだコースを走るジョギング大会を実施した。		継続					
114	正しいマラソンの走り方教室	勝田マラソンに向けた正しい走り方の個別レッスン	新規	1月下旬	国事務所	20人 / 1回	体験	委託費のみ	大草原	1月下旬	41		0	勝田マラソンに向けた正しい走り方の個別レッスンを実施した。		継続					
115	はじめでのフラ体験(春)	フラ未経験から初心者向けに、特別1回講座のフラ体験会を開催	新規	3月下旬	国事務所	20人 / 1回	体験	委託費のみ	グラスハウス	3月下旬	14		13,889	フラ未経験から初心者向けに、特別1回講座のフラ体験会を実施した。		継続					
文化系																					
116	古民家語り	古民家で民話や昔話を聴く	継続	毎月第2土曜日	国事務所	360人 / 11回	体験等	委託費のみ	古民家	毎月第2土曜日	408		0	古民家で、茨城県内に伝わる民話や昔話等の語りを披露した。		継続					
117	古民家で紙芝居	茅草古民家で紙芝居を楽しむ	継続	毎月第3日曜日	国事務所	500人 / 12回	体験等	委託費のみ	古民家	毎月第3日曜日	500		0	古民家で、昔ながらの紙芝居を披露した。		継続					
118	スイセンコンサート	スイセンガーデン内でのコンサート	継続	4月上旬	国事務所	100人 / 1回	体験	委託費のみ	スイセンガーデン	4月上旬	261		27,778	スイセンの香りに包まれて、フルートなどの木管五重奏による春らしい明るい楽曲をお楽しみいただきたい。		継続					
119	<デジップアートラリー> スイセンのかんざしをつくらう!	ガラス細工のような透明感あるデジップアートラリーで「スイセン」のかんざしをつくる	新規	4月上旬	国事務所	30人 / 1回	体験	実費徴収	テラスハウス	4月上旬	10	9,260	31,483	ガラス細工のような透明感あるデジップアートラリーで「スイセン」のかんざしづくりを実施した。		中止					
120	海浜公園写真展～春・夏～秋・冬～	公園をランテアフォトバーナーの写真展	継続	4・5・9・10月	国事務所	- / 2回	展示	委託費のみ	テラスハウス	4・5・9・10月	-		57,354	年間をおおして園内風景を撮影しているフォトバーナーの春・夏・秋・冬の写真展を開催した。		継続					

計画										実施									
No	イベント等名称	イベント等概要	新規・継続	予定時期	主催者	予定人数/人/回	イベント種別	委託費のみ・実費のみ	場所	実施時期	参加人数	収入	支出(約)	実施状況(H29)	備考	自己評価	2月、3月	第4四半期	全体
121	<デザインアートフラワー> チュエリップのネットレスをつくらう！	ガラス細工のような透明感ある デザインアートフラワーで「チュエ リップ」のネットレスをつくる	新規	4月上旬	国事務所	30人 / 1回	体験	実費徴収	テラスハウス	4月上旬	28	25,926	48,149	ガラス細工のような透明感ある デザインアートフラワーで「チュエ リップ」のネットレスをつくりを 実施した。		継続			
122	<夕方になる市長の話> 花まつり	古民家を、着村長による「花まつ り」のお話し	継続	4月上旬	国事務所	50人 / 1回	体験	委託費のみ	古民家	4月上旬	50		2,052	釈迦の誕生日を祝い「花まつり」 に関する講和等を行った。		継続			○
123	<ペーパー・リッピン> チュエリップをつくらう	細長いカラフルな紙を丸めて、 お花をつくる	新規	4月上旬	国事務所	30人 / 1回	体験	実費徴収	テラスハウス	4月上旬	4	2,583	24,816	細長いカラフルな紙を丸めて、 チュエリップのアート作品をつ くる教室を開催した。		中止			
124	親子で竹トボ作作り	竹から削って竹とんぼを作り、飛 ばして遊ぶ	継続	4・7月	国事務所	100人 / 2回	体験	実費徴収	古民家	4・7月	36	2,408	2,880	園内で採れた竹を使って、竹と んぼづくりを実施した。		継続			○
125	チュエリップコンサート	チュエリップ花畑でのコンサート	継続	4月中旬	国事務所	300人 / 1回	体験	委託費のみ	たまごの森	4月中旬	511		27,778	チュエリップの花畑の中で、ア コーディオン・ピアノ・サックスに よる、陽気で華やかなコンサ ートを実施した。		継続			
126	<Flowerフォトレッスン> ～チュエリップ～	フォトバートナーによる初心者・ 経験者向けの写真講座	継続	4月中旬	国事務所	20人 / 1回	体験	委託費のみ	たまごの森	4月中旬	14		0	構図やアングルのコツ、おすめ ポイントなど、初心者から経験者まで幅 広く対象としたフォトレッスンを 実施した。		継続			
127	筑波山がまの油売り口上	茨城の伝統芸能「がまの油売り 口上」を披露	継続	4・5・9・10 月	国事務所	1,500人 / 10回	体験等	委託費のみ	古民家前	4・5・9・10 月	2,360		0	茨城の伝統芸能「がまの油売り 口上」を披露した。		継続			○
128	しおかぜのハーモニー	地元アマチュア音楽団体による 演奏	継続	4月下旬	国事務所	500人 / 1回	体験等	委託費のみ	みはらし広場	4月下旬	2,528		162,778	音楽の街づくりを協力している地 元アマチュア4団体(ひたちなか サウンドシヅパ)による演奏会を 開催した。		継続			
129	ミニ艦のぼりをつくらう！	オリジナルのミニ艦のぼりを作る	継続	4月下旬	国事務所	200人 / 1回	体験	実費徴収	古民家	4月下旬	94	8,704	4,075	色紙を使って、オリジナルのミニ 艦のぼりづくりを実施した。		継続			○
130	<かんたん陶芸体験> マグカップづくり	手ひねり陶器のマグカップを 作る	新規	4月下旬	国事務所	30人 / 1回	体験	実費徴収	陶芸棟	4月下旬	17	23,612	56,113	手ひねり(板づくり)で、好きな模 様や色、形をつけた陶器の作り 方、マグカップづくりを実施し た。		継続			○
131	草だんご作り	ヨモギ摘みをして草だんごをつ くる	継続	4月下旬	国事務所	20人 / 1回	体験	実費徴収	古民家	4月下旬	21	1,945	3,055	端午の節句におちなみ、園内のヨ モギを使った草だんごづくりを 実施した。		継続			○
132	<デザインアートフラワー> ネモフィラの髪飾りをつくらう！	ガラス細工のような透明感ある デザインアートフラワーで「ネモ フィラ」の髪飾りをつくる	新規	4月下旬	国事務所	30人 / 1回	体験	実費徴収	テラスハウス	4月下旬	32	29,630	51,853	ガラス細工のような透明感ある デザインアートフラワーで「ネモ フィラ」の髪飾りづくりを 実施した。		継続			
133	古民家でオカリナの調べ～春風～	オカリナの演奏会	継続	4月下旬	国事務所	100人 / 1回	体験等	委託費のみ	古民家前広場	4月下旬	301		0	古民家で、オカリナによる童謡 などのコンサートを開催した。		継続			○
134	<World Parks Week> 世界の公園へパネル展	「世界公園週間」に合わせ、世 界の公園を紹介するパネル展を 開催	新規	5月上旬	国事務所	- / 1回	展示	委託費のみ	テラスハウス	5月上旬	-		45,705	「世界公園週間」に合わせ、世 界の公園を紹介するパネル展を 開催した。		継続			
135	<Flowerフォトレッスン> ～ネモフィラ～	フォトバートナーによる初心者・ 経験者向けの写真講座	継続	5月上旬	国事務所	20人 / 1回	体験	委託費のみ	みはらしの丘	5月上旬	10		0	構図やアングルのコツ、おすめ ポイントなど、初心者から経験者まで幅 広く対象としたフォトレッスンを 実施した。		継続			
136	The World of Brass in ひたちなか 2017	東関東吹奏楽連盟から推薦を 受けた団体による吹奏楽・マー チングの発表会	新規	5月上旬	国事務所	25,000人 / 1回	体験等	委託費のみ	水のステージ	5月上旬	31,686		0	東関東吹奏楽連盟から推薦され た15校、約1,000名による、吹奏 楽・マーチングの演奏会を実施 した。		継続			
137	山梨の昔語り～甲州弁～	著名な語り手による昔語り	新規	5月上旬	国事務所	100人 / 1回	体験等	委託費のみ	古民家	5月上旬	156		37,038	山梨県を代表する語り部、藤巻 氏を招いて昔語りを実施した。		継続			○
138	ネモフィラのアクセサリーづくり	ネモフィラの押し花を使ったオリ ジナルアクセサリーづくり	継続	5月中旬	国事務所	60人 / 1回	体験	実費徴収	グリーン工房	5月中旬	54	50,000	61,112	紫外線でごまかす樹脂に、ネモフィ ラの押し花をこめるとオリジナル アクセサリーづくりを実施した。		継続			

No		計画										実施							
イベント等名称		イベント等概要	新規・継続	予定時期	主催者	予定人数 人/回	イベント種別	委託費のみ 負担(自主 負担)	場所	実施 時期	参加 人数	収入	支出 (約)	実施状況(H29)	備考	自己 評価	2月、3月	第4四半期	全体
139	<花海部～水族館がやってきた～> <タッペンブール>	テラサマやヒトデなど、ちいさなお子様でも触れることができるタッペンブールを設置	継続	5月中旬	国事務所	1,500人 / 2回	体験	委託費のみ	テラスハウス	5月中旬	1,300	0	0	ネコサマやヒトデなど、海の生き物とのふれあい体験を実施した。		継続			
140	<花海部～水族館がやってきた～> <ハンジづくり>	オリジナルハンジづくり体験	継続	5月中旬	国事務所	1,000人 / 2回	体験	委託費のみ	テラスハウス	5月中旬	1,216	0	0	海の生き物を題材にしたぬい絵とカンパネチづくり体験を実施した。		継続			
141	<花海部～水族館がやってきた～> <お魚クイズ なるほど魚ちゃんぐ>	魚の生態について学べるクイズ会	継続	5月中旬	国事務所	100人 / 2回	体験	委託費のみ	テラスハウス	5月中旬	72	0	0	魚や海に関するクイズをおおしめて、海の生き物について学ぶ講座を実施した。		継続			
142	<花海部～水族館がやってきた～> <はく製展示>	ウミガメやササ、マグロなどののはく製展示	継続	5月中旬	国事務所	- / 2回	展示	委託費のみ	テラスハウス	5月中旬	-	0	0	ウミガメやササ、マグロなどののはく製展示を実施した。		継続			
143	<ひたちなか・大洗・東海PRの日>	地元特産物の販売、工作体験、観光PR等	継続	5月中旬	国事務所	10,000人 / 1回	体験等	委託費のみ	水のステージ 周辺	5月中旬	22,779	0	0	地元特産物の販売、工作体験、観光PR等を実施した。		継続			
144	HULA fes.2017 ひたちなかマリアフェスティバル	市内内外のフラ愛好家によるフラダンス披露	継続	5月中旬	国事務所	- / 1回	体験等	委託費のみ	水のステージ	5月中旬	-	0	0	市内内外のフラ愛好家によるフラダンスを披露した。		継続			
145	<茨城バラまつり(春)> <バラめぐりクイズラリー>	常陸ローズガーデン内をめぐると、常陸ローズガーデンをめぐりながら、バラの知識を深めるクイズやスタンプ集めを実施した。	継続	5月中旬～6月上旬	国事務所	6,000人 / 1回	体験	委託費のみ	常陸ローズ ガーデン	5月中旬～6月上旬	6,423	112,000	973	常陸ローズガーデンをめぐりながら、バラの知識を深めるクイズやスタンプ集めを実施した。		継続			○
146	ミニ機械機でコースターづくり	天然の藁で削った藁糸で、ミニコースターを作る	継続	5月中旬	国事務所	20人 / 1回	体験	実費徴収	古民家	5月中旬	16	4,445	0	天然の藁で削った藁糸で、ミニコースターづくりを実施した。		継続			
147	<茨城バラまつり(春)> <ローズ(バラ)づくり>	バラの香りするオリジナルセッけんづくり	継続	6月上旬	国事務所	45人 / 1回	体験	実費徴収	中央芝生広場	5月中旬	29	16,112	27,224	粘土の上にお花をのせて、形と香り、色をつける、オリジナルのバラ石けんづくりを行った。		継続			
148	<茨城バラまつり(春)> <モダンローズを描こう！>	バラを觀察しながら、お花を精密に描くポタニカルアートの技法で、絵を描く写生会	継続	5月下旬	国事務所	40人	体験	委託費のみ	中央芝生広場	5月下旬	5	11,112	0	見頃のバラを觀察しながら、お花を精密に描くポタニカルアートの技法で、絵を描く写生会を実施した。		中止			
149	<茨城バラまつり(春)> <ジャンボフラワー> <大きなバラをつくろう！>	大きなお花紙を使ったジャンボフラワーづくり	新規	5月下旬	国事務所	30人 / 1回	体験	実費徴収	中央芝生広場	5月下旬	20	18,519	29,631	色とりどりの不織布を材料に、直径約40cm程度になるバラのジャンボフラワーづくりを実施した。		継続			
150	古民家茶会	古民家での本格的茶会	継続	5・11月	国事務所	60人 / 2回	体験	実費徴収	古民家	5・11月	68	15,557	78,380	古民家隠居屋において、遠州流の本格的な茶会を実施した。		継続			○
151	<茨城バラまつり(春)> <アイブアートフラワー> <オリジナルのアクセサリー>	ガラス細工のおよな透明感のあるデザインアートフラワーで「バラ」のアクセサリーをつくる	継続	5月下旬	国事務所	30人 / 1回	体験	実費徴収	中央芝生広場	5月下旬	25	34,723	56,946	ガラス細工のおよな透明感のあるデザインアートフラワーで「バラ」のアクセサリーをつくる。またにはバリエーションづくりを実施した。		継続			
152	<かんたん陶芸体験> <葉っぱでアート♪お皿づくり>	園内で採れた葉っぱで轆轤を付けてお皿づくり	新規	5月下旬	国事務所	30人 / 1回	体験	実費徴収	陶芸棟	5月下旬	16	22,223	54,724	園内で採れた葉っぱを材料に、葉っぱを使って轆轤を付けてお皿づくりを実施した。		継続			○
153	<茨城バラまつり(春)> <ベニバナバラをつくろう！> <ガラルナバラをつくろう！>	細長いガラルナ紙を丸めて、お花をつくる	新規	6月上旬	国事務所	30人 / 1回	体験	実費徴収	中央芝生広場	6月上旬	10	6,482	28,705	細長いガラルナ紙を丸めて、バラのアート作品をつくる教室を開催した。		中止			
154	<茨城バラまつり(春)> <スプリングローズコンサート>	バラの花と香りに包まれたガーデン内でのコンサート	継続	5・6月	国事務所	300人 / 2回	体験等	委託費のみ	常陸ローズ ガーデン	6月上旬	441	11,112	0	バラの花と香りに包まれたガーデン内で、ピアノの心地よい音色を披露した。		継続			
155	<茨城バラまつり(春)> <Flowerフォトセッション> <ヘア(髪)～>	フォトナターによる初心者・経験者向けの写真講座	継続	6月上旬	国事務所	20人 / 1回	体験	委託費のみ	中央芝生広場	6月上旬	14	0	0	フォトナターによる初心者・経験者向けの写真講座を実施した。		継続			
156	<古民家車中行事> <七夕飾りをつくろう>	七夕飾り作り、短冊に願い事を書いてもらう	継続	6月中旬～7月上旬	国事務所	300人 / 1回	体験	委託費のみ	古民家	6月中旬～7月上旬	356	0	0	七夕飾りや短冊づくり体験を実施した。		継続			○

計画		実施																	
No	イベント等名称	イベント等概要	新規・継続	予定時期	主催者	予定人数 人/回	イベント種別	委託費のみ 費取(自主・ 負担あり)	場所	実施 時期	参加 人数	収入	支出 (約)	実施状況(H29)	備考	自己 評価	2月、3月	第4四半期	全体
157	<タマになる村長の話> 茨城の民家	茨城の民話や昔話の起源等に 関する講座	継続	6月中旬	国事務所	30人 / 1回	体験等	委託費のみ	古民家	6月中旬	19		0	茨城の民話や昔話の起源等に 関する講座を行った。		継続			○
158	<かんたん陶芸体験> ペン立てをつくらう！	粘土に穴をあけて作成するペン 立てや花生づくり	継続	6月下旬	国事務所	30人 / 1回	体験	実費徴収	陶芸棟	6月下旬	3	4,167	47,502	粘土に穴をあけて作成するペン 立てづくりを実施した。		中止			○
159	<謎解き冒険クイズラリー> ～神居の砂丘と夏の海～	砂丘エリアを中心に、園内を巡 るクイズラリー	継続	7月中旬～ 8月下旬	国事務所	12,000人 / 1回	体験	委託費のみ	砂丘エリア	7月中旬～ 8月下旬	9,338		97,000	砂丘エリアを中心に、砂丘の構 造や各エリアについて、楽しく学 ぶことができるクイズラリーを実施 した。		継続			
160	<風、砂とあそぼう> かざぐるまをつくろう！	かざぐるまを2個づくり、1つを展 示	新規	7月中旬	国事務所	100人 / 1回	体験	委託費のみ	グラスハウス	7月中旬	26		14,495	砂丘エリアに展示するかざぐる ま、1個を展示した。		継続			
161	<風、砂とあそぼう> かざぐるま展示	風と波を感じるかざぐるまの展示	新規	7月中旬	国事務所	- / 1回	展示	委託費のみ	グラスハウス	7月中旬～ 下旬	-		237,300	砂丘エリアで、風と波を感じるか ざぐるまの展示を行った。		継続			
162	<風、砂とあそぼう> 竹のマカスカづくり	砂丘の砂を使ったマカスカづくり	新規	7月中旬	国事務所	50人 / 1回	体験	委託費のみ	グリーン工房 (第2フラット ルーム)	7月中旬	47		9,260	砂丘の砂を使ったマカスカづくり を実施した。		継続			
163	<かんたん陶芸体験> 貯金箱づくり	陶器のオリジナル貯金箱をつく る	継続	7月中旬	国事務所	40人 / 1回	体験	実費徴収	陶芸棟	7月中旬	52	96,297	139,632	恐竜やのりなどのオリジナル 貯金箱づくりを実施した。		継続			○
164	<風、砂とあそぼう> 貝殻のワンドチャイルドづくり	貝殻を使った風鈴づくり	新規	7月中旬	国事務所	30人 / 1回	体験	実費徴収	グリーン工房 (第2フラット ルーム)	7月中旬	41	11,389	15,400	砂丘の風を感じるプログラムとし て、貝殻を使ったワンドチャイルド づくりを実施した。		継続			
165	<風、砂フェスタとあそぼう> 風車づくり	風車をつくって、風のエネルギー について学ぶ	新規	7月中旬	国事務所	30人 / 1回	体験	実費徴収	グラスハウス	7月中旬	22	10,186	21,298	風のエネルギーについて学ぶた り、紙で風車をつくり、LEDを光 らせる実験を行った。		継続			
166	<風、砂とあそぼう> 砂丘山でつくるサラサボールづくり	自由に形をつくった砂山を型に した、オリジナルサラサボールづ くり	新規	7月中旬	国事務所	40人 / 1回	体験	実費徴収	グリーン工房	7月中旬	7	9,723	42,224	砂丘エリアの砂を活用して皿の 型から作り、貝殻で模様を作る 実験を行った。		中止			
167	<エコアート> 海辺のネームプレート	腐材を利用して、絵の具や目が らで装飾するネームプレートづ くり	新規	7月下旬	国事務所	40人 / 1回	体験	実費徴収	そよかぜドーム	7月下旬	38	10,556	24,445	腐材を利用して、絵の具や目が らで装飾するネームプレートづ くりを実施した。		継続			
168	<エコアート> エコMY着づくり	端材にカンナをかけて、装飾す るエコ着づくりを行う	継続	7月下旬	国事務所	60人 / 1回	体験	委託費のみ	そよかぜドーム	7月下旬	109		13,889	県内の間伐材より発生した端材 に、カンナかけを行って、エコな MY着づくりを実施した。		継続			
169	<ドイツアートフラワー> 昆虫をつくらう！	ガラス細工のような透明感ある ドイツアートフラワーで「昆虫」 をつくる	継続	7月中旬～ 下旬	国事務所	40人 / 1回	体験	実費徴収	グリーン工房	7月下旬	16	14,815	37,038	ガラス細工のような透明感ある ドイツアートフラワーで「エコ」や トンボ、カブトムシづくりを実施し た。		中止			
170	ヒカビカ不思議な泥だんご	陶芸家が教える泥だんご作り体 験教室	継続	7・8月	国事務所	80人 / 2回	体験	実費徴収	グリーン工房	7・9月	71	65,741	109,075	陶芸作家指導のもと、磨けば磨 くほど光る不思議な泥だんごづ くりを実施した。		継続			
171	<ドイツアートイベント> ひょうたんラング展示	手作りひょうたんラングの展示	継続	8月中旬～ 下旬	国事務所	- / 1回	展示	委託費のみ	テラスハウス	8月中旬～ 下旬	-		515,890	250以上の手作りひょうたん ラングの展示を行った。		継続			
172	<ドイツアートイベント> かわくわくサイエンス> カラフルスライムの不思議	スライムをつくりながら、科学の 学習を行う	新規	8月中旬	国事務所	30人 / 1回	体験	実費徴収	里の家	8月中旬	61	28,241	21,298	洗濯糊を使用したスライムづくり を通して、「部分石化合物」につ いて学ぶ実験を行った。		継続			○
173	<ドイツアートイベント> 光るスーパースターボールをつくらう	身近にある材料で、カラフルな スーパースターボールをつくる	新規	8月中旬	国事務所	30人 / 1回	体験	実費徴収	里の家	8月中旬	0	-	5,186	洗濯糊を使用したスーパースター ボールづくりを予定していたが、荒天 中止となった。		継続			○
174	<ドイツアートイベント> 布に描かれた絵に纏わる民話語	布に描かれた絵に纏わる民話語 り	新規	8月中旬	国事務所	30人 / 1回	体験	委託費のみ	古民家	8月中旬	37		0	茨城県に纏わる民話の布絵を飾 り、全15話の昔話を実施した。		継続			○



計画										実施									
No	イベント等名称	イベント等概要	新規・継続	予定時期	主催者	予定人数/回	イベント種別	委託費の取扱い(自主・ボランティア)	場所	実施時期	参加人数	収入	支出(約)	実施状況(H29)	備考	自己評価	2月、3月	第4四半期	全体
175	<くまのたん陶芸体験> <夏のかんぱいカップ>	大きめのタンブラーをつくる	新規	8月中旬	国事務所	40人 / 1回	体験	実費徴収	グリーン工房	8月中旬	41	56,945	89,446	型を用いて大きめのタンブラーづくりを実施した。		継続			
176	<ラトアアップイベント> <ナイトアコースティックライブ>	アコースティックギターによるコンサート	継続	8月中旬	国事務所	300人 / 1回	体験等	委託費のみ	記念の森レストハウス付近	8月中旬	0		0	ギターやウクレレによる演奏会を予定していたが、荒天中止となった。		継続			
177	<ラトアアップイベント> <光る！グリーンウォールをつくらう>	ライトを使ったグリーンウォールをつくる	新規	8月中旬	国事務所	30人 / 1回	体験	実費徴収	里の家	8月中旬	30	13,889	44,100	LEDライトとひまわりの造花を併せて季節感のある壁飾りづくりを実施した。		継続			○
178	<ラトアアップイベント> <古民家で幻想の紙芝居>	紙芝居の披露	継続	8月下旬	国事務所	50人 / 1回	体験等	委託費のみ	古民家	8月中旬	120	1,556		茨城県に伝わる民話を中心に、紙芝居「文太長者」などを上演した。		継続			○
179	<ラトアアップイベント> <IAZZコンサート>	ジャズ演奏の披露	継続	8月下旬	国事務所	300人 / 1回	体験等	委託費のみ	記念の森レストハウス付近	8月中旬	251		27,778	ヴォーカル・ピアノ・ドラム・ベースによるジャズコンサートを実施した。		継続			
180	<ラトアアップイベント> <キラキラ光る万華鏡づくり>	キラキラ光る万華鏡づくり	継続	8月中旬～下旬	国事務所	50人 / 1回	体験	実費徴収	里の家	8月下旬	124	57,408	28,440	キラキラ光る万華鏡(カレイドスコープ)づくりを実施した。		継続			○
181	<ラトアアップイベント> <フェリスイベント体験>	顔や腕にボディイベント体験を行う。	継続	8月中旬～下旬	国事務所	60人 / 1回	体験	実費徴収	里の家	8月下旬	66	12,223	30,742	ボディイベントアーティスト監修の基礎や腕に自分でペイントする体験を実施した。		継続			○
182	<ラトアアップイベント> <フラ&タヒチアンダンスショー>	フラとタヒチアンダンスの披露	継続	8月中旬	国事務所	300人 / 1回	体験等	委託費のみ	記念の森レストハウス付近	8月下旬	572		0	優雅なフラと情熱的なタヒチアンダンスの披露を行った。		継続			
183	<ラトアアップイベント> <クイズアートラリー> <壁飾りをつくらう>	ガラス細工のような透明感あるデザインアートラリーで「壁」や「ヒヤマリ」の壁飾りをつくる	継続	8月下旬	国事務所	30人 / 1回	体験	実費徴収	里の家	8月下旬	31	43,056	65,279	ガラス細工のような透明感あるデザインアートラリーで「壁」や「ヒヤマリ」の壁飾りづくりを実施した。		継続			○
184	<ラトアアップイベント> <Flowersウォレックス> <ヘキア(ナイトビュー)～>	フォトナレーターによる初心者・経験者向けの写真講座	継続	8月下旬	国事務所	20人 / 1回	体験	委託費のみ	みはらしの丘	8月下旬	9		0	福岡やアングルのコツ、お手持ちカメラなど、初心者から経験者まで幅広く対象としたウォレックスを実施した。		継続			
185	<ラトアアップイベント> <カラフルポップスコンサート>	ポップスナンバーのコンサート	継続	8月下旬	国事務所	300人 / 1回	体験等	委託費のみ	記念の森レストハウス付近	8月下旬	902		22,223	県内で活躍しているアマチュアアーティストによるポップスコンサートを実施した。		継続			
186	茅渕古民家で昔の暮らし体験	新製り・かまどご飯炊き等、昔の生活体験	継続	8月下旬	国事務所	20人 / 1回	体験	実費徴収	古民家	8月下旬	19	5,278	5,368	新製りやかまどのご飯炊きなど親子で昔の生活体験を体験した。		継続			○
187	第1期 海浜陶芸教室～12回コース	作陶から窯詰まで、空閑庵の全行程を学ぶ体験教室	継続	9月上旬～10月上旬	国事務所	150人 / 12回	体験	実費徴収	陶芸棟	9月中旬～12月上旬	121	373,662	386,902	作陶から窯詰まで、空閑庵の全行程を学ぶ体験教室を実施した。		継続			○
188	<古民家年中行事> <お月見団子づくり>	お月見団子づくり体験	継続	9月下旬	国事務所	20人 / 1回	体験	実費徴収	古民家	9月上旬	21	5,834	2,955	15夜の名月にちなみにお月見団子づくりを実施した。		継続			○
189	ふわりん&も二次のクイズラリー	秋をテーマとしたクイズに答え、スタンプを押しながら、秋の園内を巡るラリーを実施した。	継続	9月中旬～10月下旬	国事務所	15,000人 / 1回	体験	委託費のみ	園内全域	9月中旬～10月下旬	16,335		137,500	秋をテーマとしたクイズに答え、スタンプを押しながら、秋の園内を巡るラリーを実施した。		継続			
190	オータムIAZZコンサート	ジャズ演奏の披露	継続	9月中旬	国事務所	500人 / 1回	体験等	委託費のみ	水のステージ	9月中旬	2,390		277,223	高校生・大学生・社会人によるジャズバンドコンサートを実施した。		継続			
191	<敬老の日イベント> <いちちゃん、はあちゃん竹トンボ作り>	おいちちゃん、はあちゃんと一緒に竹トンボを作り、飛ばして遊ぶ	継続	9月下旬	国事務所	25人 / 1回	体験	実費徴収	古民家	9月中旬	2	186		園内で採れた竹を使ったおいちちゃん、はあちゃんと一緒に竹トンボ作りを実施した。		継続			○
192	<敬老の日イベント> <いちちゃん、はあちゃんと昔遊び>	おいちちゃん、はあちゃんと一緒に、お手玉やあやとりなどの昔遊びを行う	継続	9月下旬	国事務所	100人 / 1回	体験	委託費のみ	古民家	9月中旬	24		0	おいちちゃん、はあちゃんと一緒に、お手玉やあやとりなどの昔遊びの体験を実施した。		継続			○

計画		実施																	
No	イベント等名称	イベント等概要	新規・継続	予定時期	主催者	予定人数 人/回	イベント種別	委託費のみ 徴収(自主・お返し)	場所	実施時期	参加人数	収入	支出 (約)	実施状況(H29)	備考	自己 評価	2月、3月	第4四半期	全体
193	<かみたん陶芸体験 特別編> <はじお貯金箱をつくらう！>	陶器のオリジナル植輪づくり	継続	10月中旬	国事務所	40人 / 1回	体験	実費徴収	陶芸棟	9月中旬	7	9,723	42,224	地元で見えられた植輪をモチーフに、オリジナル植輪の貯金箱づくりを実施した。		中止			○
194	親子そは打ち体験	園内で採れた「ソバ」を使って、そは打ち体験	継続	9-12月	国事務所	60人 / 2回	体験	実費徴収	古民家	9-12月	67	18,612	25,466	園内で採れたソバを使って、そは打ち体験を実施した。		継続			○
195	<かみたん陶芸体験> 秋のそは猪口セット	そは猪口と盛り皿を作る	新規	9月下旬	国事務所	40人 / 1回	体験	実費徴収	グリーン工房	9月下旬	26	48,149	80,650	型を用いたそは猪口と盛り皿づくり、顔料での模様付けを実施した。		継続			
196	<ボランテアまつり> 古民家音調と紙芝居	昔懐かしい話しや紙芝居	継続	10月上旬	国事務所	100人 / 1回	体験等	委託費のみ	古民家	10月上旬	117	0	0	古民家で、茨城県内に伝わる昔話や紙芝居を披露した。		継続			○
197	<ボランテアまつり> ススキのフクロウ作り	園内のススキを使ってフクロウを作る	継続	10月上旬	国事務所	50人 / 1回	体験	実費徴収	古民家前	10月上旬	46	4,260	31,052	園内で採れたススキの穂を使って、フクロウづくりを実施した。		継続			○
198	<ボランテアまつり> 手作り織り機でミニコースターづくり	天然の葛で削った葛糸で、ミニコースターを作る	継続	10月上旬	国事務所	20人 / 1回	体験	実費徴収	里の家	10月上旬	23	2,130	0	天然葛から作った葛糸を材料に、ミニ織り機を使って、ミニコースターづくりを実施した。		継続			○
199	<ボランテアまつり> 押し集でおぼろ！	記念の森・ハートナーによる押し集を使ったクワフト体験教室	継続	10月上旬	国事務所	100人 / 1回	体験	実費徴収	みはらしの里	10月上旬	75	6,945	0	落ち葉や木の葉を使って、押し集を使ったクワフト体験を実施した。		継続			○
200	<ボランテアまつり> 楽しいどんぐり工作	園内のどんぐりを使った工作体験	継続	10月上旬	国事務所	100人 / 1回	体験	実費徴収	みはらしの里	10月上旬	99	9,167	0	園内で採れたどんぐりを使って、小動物などのマスコットづくりを実施した。		継続			○
201	<ボランテアまつり> ひたち海浜公園おもしろクイズ！	公園に関するクイズに答えてくれた方へボランテア手作りの粗品をプレゼント	継続	10月上旬	国事務所	150人 / 1回	体験	委託費のみ	みはらしの里	10月上旬	143	16,697	0	海浜公園を題材としたクイズを出題。全園主観者には、ボランテア手作りの粗品をプレゼントした。		継続			
202	<ボランテアまつり> <Flowerフォトレッスン> フォトレッスン	フォト・ハートナーによる初心者・経験者向けの写真講座	新規	10月上旬	国事務所	20人 / 1回	体験	委託費のみ	みはらしの里	10月上旬	13	0	0	構図やアングルのコツ、お手持ちカメラなど、初心者から経験者まで幅広く対象としたフォトレッスンを実施した。		継続			○
203	<ボランテアまつり> ハマナスでジャムづくり	ハマナスの実を使ったジャムづくり	継続	11月上旬	国事務所	10人 / 1回	体験	実費徴収	グリーン工房	10月上旬	11	3,056	3,083	紫陽ローズガーデンのハマナスの実を使ったジャムづくりを実施した。		継続			
204	温もりのバステル画展	みはらしの丘のネモフィラとコキアのバステル画展	新規	10月上旬	国事務所	- / 1回	展示	委託費のみ	テラスハウス	10月上旬	-	0	0	みはらしの丘のネモフィラとコキア、アナノハナなどを題材にしたバステル画の展示を行った。		継続			
205	<デコアートフラワー> コスモスをつくらう	ガラス細工のような透明感のある、デコアートフラワーで「コスモス」をつくる	継続	10月上旬	国事務所	30人 / 1回	体験	実費徴収	グリーン工房	10月上旬	12	11,112	33,335	ガラス細工のような透明感のある、デコアートフラワーで「コスモス」のバスケットづくりを実施した。		中止			
206	<Flowerフォトレッスン> ～コキア～	フォト・ハートナーによる初心者・経験者向けの写真講座	継続	10月中旬	国事務所	20人 / 1回	体験	委託費のみ	みはらしの丘	10月中旬	3	0	0	構図やアングルのコツ、お手持ちカメラなど、初心者から経験者まで幅広く対象としたフォトレッスンを実施した。		継続			
207	絵手紙を描こう！～コキア・コスモス～	秋の花を鑑賞しながら、絵手紙を描く	継続	9月中旬	国事務所	30人 / 1回	体験	実費徴収	テラスハウス	10月中旬	17	1,575	7,131	コスモスを鑑賞しながら絵手紙を描く、初心者も参加しやすい体験教室を開催した。		継続			
208	吹奏楽カーニバル	吹奏楽の演奏会	継続	10月中旬	国事務所	13,000人 / 1回	体験等	委託費のみ	水のステージ	10月中旬	9,017	1,107,244	0	雨天のため出演団体数1校減、およびプログラム内容を大幅変更。真内3校、鹿外1校の中学校、高校の吹奏楽部、マーチン		継続			
209	コキアでホウキ作り	みはらしの里・ハートナーによるコキアを使ったホウキ作り教室	継続	10月下旬	国事務所	100人 / 1回	体験	実費徴収	古民家前広場	10月下旬	100	9,260	4,130	みはらしの丘のコキアを再利用して、ホウキづくりを実施した。		継続			○
210	<花梅福～水鏡館がやってきました～> <タラシヤメシトデなど、ちいさなお子帳でも触れることができるタラシヤメシトデ～> <タラシヤメシトデなど、ちいさなお子帳でも触れることができるタラシヤメシトデ～> タラシヤメシトデなど、ちいさなお子帳でも触れることができるタラシヤメシトデ～>	タラシヤメシトデなど、ちいさなお子帳でも触れることができるタラシヤメシトデ～>	継続	10月中旬	国事務所	1,500人 / 2回	体験	委託費のみ	テラスハウス	10月下旬	816	0	0	ネゴシヤメシトデなど、海の生き物とのふれあい体験を実施した。		継続			

実施		計画										(参考)H31-35旬毎的な欄に位置づけられるプログラム							
No	イベント等名称	イベント等概要	新規・継続	予定時期	主催者	予定人数/人/回	イベント種別	委託費の取扱い(自主・協賛)	場所	実施時期	参加人数	収入	支出(約)	実施状況(H29)	備考	自己評価	2月、3月	第4四半期	全体
211	<花海部～水族館がやってきました～ハンズづくり>	オリジナルハンズづくり体験	継続	10月中旬	国事務所	1,000人 / 2回	体験	委託費のみ	テラスハウス	10月下旬	444		0	海の生き物を題材にしためり絵とカンパッチづくり体験を実施した。		継続			
212	<花海部～水族館がやってきました～お魚クイズ なるほど魚ちゃんぐ>	魚の生態について学べるクイズ会	継続	10月中旬	国事務所	100人 / 2回	体験	委託費のみ	テラスハウス	10月下旬	60		0	魚や海に関するクイズをとおして、海の生き物について学ぶ講座を実施した。		継続			
213	<花海部～水族館がやってきました～はく製展示>	ウミガメやサメ、マグロなどののはく製展示	継続	10月中旬	国事務所	- / 2回	展示	委託費のみ	テラスハウス	10月下旬	-		0	ウミガメやサメ、マグロなどののはく製展示を実施した。		継続			
214	ひたちなか水族館2017	ひたちなか地区周辺地域のPRコーナーや地域見学周遊バスツアー	継続	10月下旬	国事務所	25,000人 / 1回	体験等	委託費のみ	水のステージ周辺	10月下旬	0		0	ひたちなか地区周辺地域のPRコーナーや地域見学周遊バスツアー、地元飲食コーナー等を実施する予定であったが、荒天のため中止とした。		継続			
215	ひたちなかコンサート	地元への呼びかけのある団体による演奏やパフォーマンス	継続	10月下旬	国事務所	- / 1回	体験等	委託費のみ	水のステージ	10月下旬	-		0	ひたちなか地区周辺地域のPRコーナーや地域見学周遊バスツアーに活動する音楽団体によるコンサートを実施予定であったが、荒天のため中止とした。		継続			
216	<いばらき都市緑化フェスティバル>	園内のススキを使ってミズクを作る	継続	10月下旬	国事務所	60人 / 1回	体験	実費徴収	水のステージ周辺	10月下旬	17	1,575	18,181	園内で採れたススキの穂を使って、ミズクづくりを実施した。		継続			
217	<かんたん陶芸体験>	手ひねりで陶器のクリスマスランジェリーを作る	継続	10月下旬	国事務所	30人 / 1回	体験	実費徴収	陶芸棟	10月下旬	14	19,445	51,946	手ひねりで、陶器のオリジナルクリスマスランジェリーづくりを実施した。		中止			
218	<茨城パラまつり(秋)>	常陸コースガーデンをめぐるとクイズラリー	継続	10月下旬～11月上旬	国事務所	6,000人 / 1回	体験	委託費のみ	常陸コースガーデン	10月下旬～11月上旬	8,286	97,000		常陸コースガーデンをめぐりながら、パラの知識を深めるクイズやスタンプ集めを実施した。		継続			
219	<茨城パラまつり(秋)>	大きなお花紙を使ったジャンボフラワーづくり	新規	10月下旬	国事務所	30人 / 1回	体験	実費徴収	中央芝生広場	10月下旬	12	11,112	22,224	色とりどりの不織布を材料に、直径約40cm程度になるパラのジャンボフラワーづくりを実施した。		中止			
220	<茨城パラまつり(秋)>	パラのオリジナルアロマwaxバー(香る壁飾り)をつくる	新規	10月下旬	国事務所	40人 / 1回	体験	実費徴収	中央芝生広場	10月下旬	19	12,315	23,427	大豆のワックスにパラのアロマやドライフラワー等をデコレーションして、香る壁飾りづくりを行った。		中止			
221	<茨城パラまつり(秋)>	パラの花と香りに包まれたガーデン内でのコンサート	継続	11月	国事務所	150人 / 1回	体験等	委託費のみ	常陸コースガーデン	10月下旬	0		0	パラの花と香りに包まれたガーデン内では、ピアノやビオラの心地よい音色を披露する予定であったが、雨天のため中止とした。		継続			
222	<茨城パラまつり(秋)>	ハマナスの葉を使った染め織物	継続	10月下旬	国事務所	20人 / 1回	体験	実費徴収	中央芝生広場	11月上旬	15	4,167		常陸コースガーデンのハマナスの葉や葉で作った染料を使用し、オリジナルの染物づくりを実施した。		継続			
223	<茨城パラまつり(秋)>	粘土を使って精巧なパラをつくる	新規	11月上旬	国事務所	30人 / 1回	体験	実費徴収	中央芝生広場	11月上旬	15	6,945	18,057	ふわふわの粘土を使って、精巧なパラの花づくりを実施した。		中止			
224	<かんたん陶芸体験>	お正月飾り用の干支の絵馬を作る	継続	11月下旬	国事務所	30人 / 1回	体験	実費徴収	陶芸棟	11月下旬	25	34,723	78,058	手ひねりで、お正月飾り用の絵馬づくりを実施した。		継続			
225	第3期 海浜陶芸教室～12回コース	作陶から窯詰まで、空閑庵の全行程を学ぶ体験教室	継続	1月中旬～2月中旬	国事務所	150人 / 12回	体験	実費徴収	陶芸棟	12月中旬～3月上旬	117	356,116	370,744	作陶から窯詰まで、空閑庵の全行程を学ぶ体験教室を実施した。		継続			
226	クラシックギターコンサート	地元のギタースタッフによる演奏	継続	12月上旬	国事務所	50人 / 1回	体験等	委託費のみ	グラスハウス	12月上旬	79		0	海を囲むグラスハウスで、クラシックギターの演奏会を実施した。		継続			
227	クリスマスキャンデルづくり	クリスマスにあわせたキャンデルづくり	継続	12月下旬	国事務所	60人 / 1回	体験	実費徴収	グリーン工房	12月上旬	35	22,686	33,798	星形のキャンデルを組に通して、積み上げていくクリスマスケーキの形を学ぶ体験教室を実施した。		継続			
228	ミニ門松をつくらう	縁起のいい「松竹梅」を飾り付けたミニ門松づくり	継続	12月上旬	国事務所	40人 / 1回	体験	実費徴収	グリーン工房	12月上旬	36	3,333.4	7,833.4	縁起のいい「松竹梅」を飾り付けたミニ門松づくりを実施した。		継続			

No	イベント等名称	イベント等概要	新規・継続	予定時期	主催者	予定人数/回	イベント種別	委託費のみ 取扱い(自主・ 負担)	場所	実施時期	参加人数	収入	支出(約)	実施状況(H29)	備考	自己評価	(参考)H31-35年度「居的な類」に位置づけられるプログラム	
																	2月、3月	第4四半期
229	すずすずらい体験	古民家のすずすずらいを行う	継続	12月中旬	国事務所	20人 / 1回	体験	委託費のみ	古民家	12月上旬	14	0	すずすずやぬか味噌を使った、古民家の煤払いや雑巾かけを行った。		継続			
230	<パシフィックアートフラワー展> <パシフィックアートフラワー展>	生花やアートフラワーに関するクイズラリー	継続	12月中旬 ～2月中旬	国事務所	3,000人 / 1回	体験	委託費のみ	中央グート～ グラスハウス	12月中旬 ～2月中旬	3,078	93,700	お花に関するクイズやアートフラワー展会場でのアートボールの作り体験を実施した。		継続			
231	<パシフィックアートフラワー展> <ミニアートボールづくり>	アートフラワーの花びらを使ったミニアートボールづくり	新規	12月中旬	国事務所	30人 / 1回	体験	実費徴収	グラスハウス	12月中旬	30	22223	33335	森島スチロールの縁にバラのアートフラワー(花びら)を飾り付けるミニアートボールづくりを実施した。		継続		
232	<パシフィックアートフラワー展> <ペーパーインクでお花をつくろう>	細長いカラフルな紙を丸めて、お花をつくる	継続	2月中旬	国事務所	30人 / 1回	体験	実費徴収	グラスハウス	12月中旬	4	3,334	14,446	細長いカラフルな紙を丸めて、お花のアート作品をつくる教室を開催した。		中止		
233	松ぼっくりのミニクリスマスツリーづくり	園内の松ぼっくりを使ったミニクリスマスツリーづくり	継続	12月中旬	国事務所	60人 / 1回	体験	委託費のみ	グリーン工房	12月中旬	30	13889		園内で採れた松ぼっくりに、ビーズやモールの飾り付けるミニクリスマスツリーづくりを実施した。		継続		
234	注連縄づくり	注連縄用の稲わらを使った注連縄作り体験	継続	12月下旬	国事務所	20人 / 1回	体験	実費徴収	古民家	12月中旬	15	13,889	40,827	稲わら(青藾)を使った和紙の注連縄づくりを実施した。		継続		
235	<かみたん陶芸体験> <スーパークラップづくり>	板状の粘土でスーパークラップをつくる	継続	12月下旬	国事務所	30人 / 1回	体験	実費徴収	陶芸棟	12月中旬	21	29,167	61,668	板状の粘土で、デザートやサラダの器としても使える大きめのスーパークラップづくりを実施した。		継続		
236	<パシフィックアートフラワー展> <クレイアート> <バラのミニケーキづくり>	ふわふわの粘土を使ったバラのミニケーキ(フェイクスイーツ)づくり	継続	12月下旬	国事務所	20人 / 1回	体験	実費徴収	グラスハウス	12月下旬	20	14815	29927	ふわふわの粘土を使って、バラのミニケーキ(フェイクスイーツ)づくりを実施した。		継続		
237	<パシフィックアートフラワー展> <クワイヤークラフト> <クリスマスローズの壁飾り>	ワイヤーを使ったクリスマスローズの壁飾りづくり	継続	12月下旬	国事務所	20人 / 1回	体験	実費徴収	グラスハウス	12月下旬	8	6667	17779	1本のワイヤーを曲げつつのアート作品に仕上げられるクリスマスローズの壁飾りづくりを実施した。		中止		
238	<パシフィックアートフラワー展> <クリスマスローズの壁飾り>	クリスマスにふさわしい楽曲の演奏	継続	12月下旬	国事務所	100人 / 1回	体験等	委託費のみ	グラスハウス	12月下旬	152		60,000	ハーブによる、クリスマスにふさわしい楽曲の演奏を実施した。		継続		
239	注連縄づくり	お正月用の注連縄づくり	継続	12月下旬	国事務所	10人 / 1回	体験	実費徴収	古民家	12月下旬	11	10,186	10,186	お正月用の注連縄づくりを実施した。		継続		
240	書初めをしよう	正月にちなんで書初めを行う	継続	1月上旬	国事務所	120人 / 2回	体験	委託費のみ	古民家	1月上旬	105		0	新年の抱負など、好きな文字の書初めを実施した。		継続		
241	獅子舞の来訪	獅子舞による演舞の披露	継続	1月上旬	国事務所	200人 / 1回	体験等	委託費のみ	中央芝生広場	1月上旬	385		120,371	笛や太鼓の音色に合わせて、石圍の真壮な舞獅子による園内練り歩きや演舞を披露した。		継続		
242	干支のマスコットづくり	羊フェルトを使った「干支」のマスコットづくり	継続	1月上旬	国事務所	30人 / 1回	体験	実費徴収	古民家	1月上旬	28	12,963	26,852	羊フェルトを使って、今年の干支「戌」のマスコットづくりを行った。		継続		
243	新春 招福太鼓	太鼓の初打ちを披露	継続	1月上旬	国事務所	200人 / 1回	体験等	委託費のみ	中央グート	1月上旬	268		74,075	新年の門出を祝い、「ヤンチャマ」の成をモチーフにした、可愛らしいたるまづくりを実施した。		継続		
244	<クワイヤート> 干支のたるまを作ろう	ふわふわの粘土を使った干支のたるまづくり	新規	1月上旬	国事務所	30人 / 1回	体験	実費徴収	里の家	1月上旬	30	13889	25001	ふわふわの粘土を使って、干支の成をモチーフにした、可愛らしいたるまづくりを実施した。		継続		
245	七草がゆ	七草粥を振る舞う	継続	1月上旬	国事務所	100人 / 1回	体験等	委託費のみ	古民家	1月上旬	100		7,432	お客様の舞踊情報、園内で採れたダレ(白米)やカブ、お米を使った七草がゆを提供した。		継続		
246	エコ紙づくり	レジ袋を使ったエコ紙づくり	継続	1月上旬	国事務所	60人 / 1回	体験	委託費のみ	古民家	1月上旬	44		13,889	レジ袋やお米袋など、不要になった袋をリサイクルする紙づくり教室を実施した。		継続		

計画										実施									
No	イベント等名称	イベント等概要	新規・継続	予定時期	主催者	予定人数/回	イベント種別	委託費のみ・実費徴収(自主・お返しあり)	場所	実施時期	参加人数	収入	支出(約)	実施状況(H29)	備考	自己評価	2月、3月	第4四半期	全体
247	竹ぼうし作り体験	園内で採れた竹を使った竹ぼうし作り	継続	1月上旬	国事務所	15人 / 1回	体験	実費徴収	古民家前広場	1月上旬	13	1,204	17,926	園内で採れた竹に、絵付けやバッチ、紐とおしなどをし、オリジナルの竹ぼうし作りを実施した。		継続	○	○	
248	＜かんたん陶芸体験＞ 電動ろくろ体験	電動ろくろで、茶碗や湯呑みをつくる	継続	9月下旬	国事務所	18人	体験	実費徴収	陶芸棟	1月上旬	24	44,445	76,946	プロ仕様の本格的な電動ろくろを使用し、オリジナルの茶碗と湯呑みづくりを実施した。		継続	○	○	
249	まゆ玉飾りづくり体験	木の枝にだんごを付けて折鶴する伝統行事の体験	継続	1月中旬	国事務所	30人 / 1回	体験	実費徴収	古民家	1月中旬	24	4,445	4,352	小正月の縁起物として、コナラの枝に紅白団子をつけた「まゆ玉」づくりを実施した。		継続	○	○	
250	どんどこ焼き	無病息災・五穀豊穡を祈る「どんどこ焼き」を行う	継続	1月中旬	国事務所	100人 / 1回	体験	委託費のみ	古民家前広場	1月中旬	65	0	0	正月飾りなどをお持ちいただいた、一年間の無病息災を祈願するどんどこ焼きを開催した。		継続	○	○	
251	＜かんたん陶芸体験＞ 植木鉢づくり	ペン立てなどにもできる小さな植木鉢づくり	継続	1月下旬	国事務所	30人 / 1回	体験	実費徴収	陶芸棟	1月下旬	13	18,056	50,557	板状の粘土で、ペン立てとしても使用できる大きな植木鉢づくりを実施した。		中止	○	○	
252	節分体験	節分の豆まき体験	継続	1月下旬	国事務所	30人 / 1回	体験	委託費のみ	古民家	2月上旬	14	1,680	1,680	節分にまつわる鷹和とあわせ、豆まき体験を実施した。		継続	○	○	
253	＜バフイックアートフラワー展＞ ジャンボフラワーづくり	大きなお花紙を使ったジャンボフラワーづくり	継続	12月下旬	国事務所	30人 / 1回	体験	実費徴収	グラスハウス	2月中旬	31	28,704	39,816	不織布を材料に、直径約40cmのジャンボフラワーづくりを実施した。		継続	○	○	
254	＜バフイックアートフラワー展＞ ＜ルーペカーペンタ＞ 右ひんを彫って作るサクラ	右ひんに専用ナイフでサクラのモチーフを彫る	新規	2月中旬	国事務所	20人 / 1回	体験	実費徴収	グラスハウス	2月中旬	14	1,296	2,407	タイ王国の伝統芸術「カーペンタ」から派生したルーペカーペンタの体験教室を実施した。		継続	○	○	
255	＜バフイックアートフラワー展＞ バラのキャンディづくり	蝋で作ったバラの花びらを組み合わせて、オリジナルキャンディをつくる	新規	2月中旬	国事務所	30人 / 1回	体験	実費徴収	グラスハウス	2月中旬	29	268	3,794	蝋にバラの花びらを組み合わせ、バラの花びらを作成し、細み合わせいてキャンディ作りを実施した。		継続	○	○	
256	＜バフイックアートフラワー展＞ フローラルコンサート	造花に囲まれたグラスハウスでの華やかなコンサート	継続	2月中旬	国事務所	100人 / 1回	体験等	委託費のみ	グラスハウス	2月中旬	91	22,223	22,223	電子ピアノとピアノによる春らしい華やかな楽曲の演奏会を実施した。		継続	○	○	
257	お雛様作り	折り紙でお雛様を作る	継続	2月下旬	国事務所	30人 / 1回	体験	実費徴収	古民家	2月中旬	25	6,945	7,350	折り紙を使って、お内裏様とお雛様づくりを行った。		継続	○	○	
258	＜かんたん陶芸体験＞ 鯉のぼり作り	端午の節句に向けた鯉のぼり型の皿づくり	継続	2月下旬	国事務所	30人 / 1回	体験	実費徴収	陶芸棟	2月下旬	29	40,278	72,779	端午の節句に向けて、板状の粘土を型にあわせて作る鯉のぼり皿づくりを実施した。		継続	○	○	
259	古民家でひな祭り	公園で採れたトモエロコなどで雛めしをつくる	継続	2月下旬	国事務所	40人 / 1回	体験	委託費のみ	古民家	3月上旬	67	2,048	2,048	ひな祭りを祝うため、ひな祭りの講和や雛あられ(雛ポップコーン)づくりを実施した。		継続	○	○	
260	＜かんたん陶芸体験＞ 丸皿の絵付け体験	素焼きした皿の絵付け	継続	3月下旬	国事務所	40人 / 1回	体験	実費徴収	陶芸棟	3月中旬	7	6,482	28,149	素焼きした小皿に釉薬を使って、絵付けを実施した。		中止	○	○	
261	＜とぎり絵＞ スイセンのミニ壁飾りづくり	和紙をちぎって、スイセンのミニ壁飾りをつくる	新規	3月下旬	国事務所	30人 / 1回	体験	実費徴収	テラスハウス	3月下旬	4	2,963	14,075	和紙を丁寧にちぎって、スイセンのミニ壁飾りづくりを実施した。		中止	○	○	
262	絵手紙を描こう！～スイセン～	スイセンを模写しながら、絵手紙を描く	継続	3月下旬	国事務所	30人 / 1回	体験	実費徴収	テラスハウス	3月下旬	27	2,500	8,056	スイセンの切り花を模写しながら絵手紙を描く、初心者も参加しやすい、体験教室を開催した。		継続	○	○	
季節系・利用プログラム										127,402							5	15	61
263	パークアテンダントガイダンス	年間を通じてパークアテンダントによるガイダンスを実施	継続	通年	国事務所	350人 / 1回	体験	委託費のみ	園内	通年	176		3,202		年間を通じて四季折々の旬の見所について、パークアテンダントによりガイダンスを実施した。	継続			

実施													計画												
(参考)H31-35句括弧的な欄に位置づけられるプログラム																									
No	イベント等名称	イベント等概要	新規・継続	予定時期	主催者	予定人数/回	イベント種別	委託費のみ(要取(自主)負担(市))	場所	実施時期	参加人数	収入	支出(約)	実施状況(H29)	備考	自己評価	2月、3月	第4四半期	全体						
264	Flowering 2017	スライセン、チュエリアップ、ネモフィラの開花に合わせてイベントを展覧	継続	3月下旬～5月中旬	国事務所	- / 1回	大規模	委託費のみ	園内	3月下旬～5月中旬	-		0	スライセン、チュエリアップ、ネモフィラの開花に合わせてイベントを展覧した。		継続									
265	Flowering 2017 スライセンファンタジー	スライセンの開花に合わせて各種イベントを開催	継続	3月下旬～4月上旬	国事務所	80,000人 / 1回	大規模	委託費のみ	スライセンガーデン他	3月下旬～4月上旬	72,840		31,667	スライセンの開花に合わせて各種イベントを開催した。		継続									
266	Flowering 2017 チュエリアップワールド	チュエリアップの開花に合わせて各種イベントを開催	継続	4月上旬～下旬	国事務所	100,000人 / 1回	大規模	委託費のみ	たまごの森池	4月上旬～下旬	70,177		31,667	チュエリアップの開花に合わせて各種イベントを開催した。		継続									
267	Flowering 2017 ネモフィアハーバーニュー	ネモフィアの開花に合わせて各種イベントを開催	継続	4月下旬～5月中旬	国事務所	500,000人 / 1回	大規模	委託費のみ	みはらの丘 他	4月下旬～5月中旬	898,390		890,827	ネモフィアの開花に合わせて各種イベントを開催した。		継続									
268	春のひたちなか周遊スタンプラリー	地域を巡るスタンプラリーを開催	新規	4月中旬～下旬	国事務所	2,000人 / 1回	大規模	委託費のみ	園内～ひたちなか市内	5月上旬	1,559		86,000	地域周遊促進を図ることを目的に、公園と地域(酒粕醸造神社など)を結ぶスタンプラリーを開催した。		継続									
269	茨城バラまつり(春)	バラのある暮らしをテーマとした展示やクラフト体験教室	継続	5月中旬～6月上旬	国事務所	60,000人 / 1回	大規模	委託費のみ	常陸コースガーデン	5月中旬～6月上旬	96,641		363,900	移住後3年目となり、成熟期の始まりを迎えた春バラの開花にあわせて、各種イベントを実施した。		継続									
270	とびっきり!夏フェア!	夏休みの子ども連れの家族をメインターゲットに、夏らしいイベントを開催	継続	7月中旬～8月下旬	国事務所	130,000人 / 1回	大規模	委託費のみ	園内	7月中旬～8月下旬	198,958		153,350	夏休みの子ども連れの家族をメインターゲットに、夏らしいイベントを開催した。		継続									
271	コキアのライトアップ(夜間開園)	ライトアップされた緑のコキアの景観をお楽しみいただく	継続	8月中旬～下旬	国事務所	20,000人 / 1回	中規模	委託費のみ	みはらの丘 他	8月中旬～下旬	50,139		5,139,037	COLORをテーマとした緑コキアのライトアップと情緒あふれる古民家のライトアップを実施した。		継続									
272	コキアカーニバル	コキアの紅葉に合わせて各種イベントを開催	継続	9月中旬～10月下旬	国事務所	300,000人 / 1回	大規模	委託費のみ	みはらの丘 他	9月中旬～10月下旬	273,017		1,014,600	コキアの色が緑から紅、黄金色へと移りゆく期間に合わせて各種イベントを開催した。		継続									
273	ふれあい移動動物園	小動物のふれあいコーナーの設置	継続	10月上旬	国事務所	300人 / 1回	小規模	委託費のみ	テラスハウス横	10月上旬	475		0	ウサギやモルモット、カミなどの小動物とのふれあいコーナーを設置した。		継続									
274	茨城バラまつり(秋)	バラのある暮らしをテーマとした展示やクラフト体験教室	継続	10月下旬～11月上旬	国事務所	70,000人 / 1回	大規模	委託費のみ	常陸コースガーデン	10月下旬～11月上旬	93,063		339,700	「鮮やかな色」と「芳醇な香り」が特徴の秋バラの開花にあわせて、各種イベントを実施した。		継続									
275	みんなであーと!巨大地上絵をつくろう	来園者参加型で行う地上絵づくり	継続	12月上旬～1月上旬	国事務所	45,000人 / 1回	中規模	委託費のみ	フレンチガーデン	12月上旬～1月上旬	58,253		1,165,000	冬の風物詩となった千支の巨大地上絵を来園者とともに制作、展示した。		継続									
276	ぽっかぽか冬フェア!!	年末年始に掛けて各種イベントを開催	継続	12月上旬～1月上旬	国事務所	45,000人 / 1回	中規模	委託費のみ	園内	12月上旬～1月上旬	52,947		95,000	年末年始に掛けて、お正月やスポーツを中心とした各種イベントを開催した。		継続									
277	パンプキンアートフラワー展	アートフラワーによる形のほか、各種イベントを開催	継続	12月中旬～2月中旬	国事務所	5,000人 / 1回	中規模	委託費のみ	ガラスハウス	12月中旬～1月上旬	5,097		3,105,655	冬季屋内型の新たな花修景展を実施し、アートフラワーによる形のほか、各種イベントを開催した。		継続									
											1,871,732														

平成29年度 年間行事計画書

運営維持管理者 常陸公園マネジメント共同体

施設名	国営常陸海浜公園
行権事(自主事業)	

No	イベント等名称	計画				実施				自己評価					
		新規・継続	イベント等概要	予定時期	主催者	予定人数	イベント種別	委託費の概算(自主)・増減(共)	場所		実施時期	参加人数	収入	支出	実施状況
都市緑化系															
自然環境系															
スポーツ系															
文化系															
1	<ひたちなか市場> みなと藍	継続	ご当地フードを集めたグルメの祭典	8月	当共同体	240,000人 / 4回	体験等	大規模	-	園内各所	8月	254,086	-	RIF開催に合わせ、全国各地のご当地フードを集めたグルメの祭典を実施した。	
2	<ひたち海浜公園フードフェスタ> COOK IN JAPAN	継続	東北物産や東北スイーツ甲子園など、B級グルメイベントとしての地域協創型食の祭典	9月	当共同体	10,000人 / 3回	体験等	中規模	-	水のステージ周辺	9月	0	-	東北物産やスイーツ菜投など、地域協創型食の祭典を実施予定していたが、台風18号の影響で中止した。	
3	<アート系フリーマーケット> 常陸の手作り市	継続	茨城県の“モノづくり”職人による実演や“手作り”の作品を披露	10月	当共同体	50,000人 / 7回	体験等	中規模	-	ひなの林	10月	66,980	-	県内のモノづくり職人による“職人技”の実演や販売を実施した。	
4	海浜公園ケータリングカーdays	継続	園内各所に出店してきたケータリングカーを集結させるグルメの祭典	10月	当共同体	10,000人 / 2回	体験等	中規模	-	水のステージ周辺	10月	0	-	園内各所に出店してきたケータリングカーを集結させるグルメの祭典を実施したが、22日は台風21号の影響で雨天のため中止した。	常陸の手作り市と同ヶート入園者数計上のため、カウントのみ。
季節系・利用プログラム															
5	ちびっこチャリランド	継続	特設コースでのおもしろ自転車乗車体験	4・5・9・10月	当共同体	2,000人 / 1回	体験	小規模	-	西口バスケットコート横	4・5・9・10月	1,357	-	4人乗りや棚に動くものなど、ユニークな形装をした自転車の乗車体験を行った。	
6	自転車マナーUPクイズラリー	継続	自転車で走るときに心掛けたいことやマナーをクイズラリー形式で学ぶ	12月上旬～2月下旬	当共同体	2,000人 / 1回	体験	中規模	-	サイクリングコース	12月上旬～2月下旬	0	-	自転車で走るときに心掛けたいことやマナー等に関するクイズをサイクリングラリーと協同で開催した。	サイクリングラリーと同入園者数計上となるため、カウントのみ。
												1,357			

平成29年度 年間行事計画書

運営維持管理者 常陸公園マネジメント共同体

施設名 国営常陸海浜公園

行事(持込みイベント)

計画										実施					
No	イベント等名称	新規・継続	予定時期	主催者	予定人数	イベント種別	委託費のみ・専費徴収(自主・持込は○)	場所	実施時期	参加人数	収入	支出	実施状況	備考	自己評価
都市緑化系															
自然環境系															
スポーツ系															
文化系															
1	ROCK IN JAPAN FESTIVAL 2017	継続	8月上旬	ロッキング・オン	240,000人 / 4回	体験等	-	大草原他	8月上旬~中旬	254,086	-	-	18回を迎える日本最大の野外ロックコンサートが2週末4日間の日程で開催された。		
2	第14回TEENS ROCK in HITACHINAKA	継続	8月上旬	ひたちなか青年会議所	15,000人 / 1回	体験等	-	水のステージ	8月上旬	630	-	-	予選を勝ち抜いた12組による全国高校生アマチュアバンド選手権大会が開催された。		
季節系・利用プログラム															



マスコミ等による報道件数

【H27年度】

月	テレビ	新聞	ラジオ	雑誌	合計
4月	41	18	6	37	102
5月	29	20	4	29	82
6月	7	7	2	29	45
7月	17	9	3	29	58
8月	38	18	4	45	105
9月	83	11	4	59	157
10月	157	13	1	28	199
11月	7	7	2	22	38
12月	12	7	5	33	57
1月	6	23	1	21	51
2月	7	4	0	42	53
3月	12	10	2	55	79
計	416	147	34	429	1,026

【H28年度】

月	テレビ	新聞	ラジオ	雑誌	合計
4月	59	27	6	67	159
5月	17	23	4	30	74
6月	4	7	5	28	44
7月	5	9	4	35	53
8月	28	15	9	71	123
9月	52	16	33	74	175
10月	41	22	20	74	157
11月	12	6	3	31	52
12月	28	19	4	34	85
1月	7	16	3	49	75
2月	2	5	0	65	72
3月	8	23	4	91	126
計	263	188	95	649	1,195

【H29年度】

月	テレビ	新聞	ラジオ	雑誌	合計
4月	52	39	9	96	196
5月	50	35	2	35	122
6月	4	14	6	43	67
7月	7	17	14	41	79
8月	27	23	3	35	88
9月	29	18	0	80	127
10月	46	13	2	37	98
11月	10	7	9	39	65
12月	27	17	14	35	93
1月	9	14	4	39	66
2月	2	7	1	61	71
3月	12	23	2	75	112
計	275	227	66	616	1,184

## 掲載等一覧

【平成27年度】

■4月

【テレビ】

	放映日	放送局	番組名	時間	内容
1	2015.4.3	NHK 水戸放送局	ひるまえほっと	11:10 首都圏	海浜鉄道湊線社長インタビュー(スイセンの丘で撮影、早咲きスイセン・寒咲きナノハナ)
2	2015.4.6	NHK 水戸放送局	ニュース(昼)	12:14 地域	14年度入園者数(ネモフィラ・コキア映像)
3	2015.4.7	日本テレビ	PON!	10:25 全国	お天気(スイセン画像)
4	2015.4.12	日本テレビ	SUNDAY COUNTDOWN SHOW シューイチ	7:35 全国	春の茨城旅(スイセン・寒咲きナノハナ・ネモフィラ画像)
5	2015.4.13	日本テレビ	行列のできる法律相談所	7:35 全国	GWのオススメ施設紹介(ネモフィラ画像)
6	2015.4.16	NHK 水戸放送局	いば6	18:32 地域	お天気カメラ映像(ネモフィラ)
7	2015.4.17	NHK 水戸放送局	いば6	18:30 地域	お天気カメラ映像(ネモフィラ)
8	2015.4.17	NHK 水戸放送局	いばっチャオ!	12:14 地域	イベント情報(チューリップワールド紹介)
9	2015.4.17	テレビ朝日	磯山さやかの特刊! いばらき (若大将のゆうゆう散歩 内)	10:25 全国	ネモフィラハーモニー紹介
10	2015.4.17	テレビ朝日	磯山さやかの特刊! いばらき (若大将のゆうゆう散歩 内)	10:8 全国	ネモフィラハーモニー紹介※30秒ダイジェスト版
11	2015.4.17	TBSテレビ	あさチャン!	5:30 全国	天気予報※4/17Nスタの映像と同じ
12	2015.4.18	NHK 水戸放送局	ニュース(昼)	12:14 地域	チューリップ見頃(チューリップ映像)
13	2015.4.18	NHK 水戸放送局	ニュース(夕)	18:45 地域	チューリップ見頃(チューリップ映像)
14	2015.4.18	NHK 水戸放送局	おはよう日本	6:00 全国	お天気カメラ映像(ネモフィラ)
15	2015.4.18	NHK 水戸放送局	ニュース(昼)	12:14 地域	お天気カメラ映像(ネモフィラ)
16	2015.4.19	共同テレビジョン	J:COM「ふるさとタイム」	6:00 全国	茨城県特集(ネモフィラ紹介)
17	2015.4.19	共同テレビジョン	J:COM「ふるさとタイム」	12:30 全国	茨城県特集(ネモフィラ紹介)
18	2015.4.19	共同テレビジョン	J:COM「ふるさとタイム」	16:00 全国	茨城県特集(ネモフィラ紹介)
19	2015.4.19	共同テレビジョン	J:COM「ふるさとタイム」	21:30 全国	茨城県特集(ネモフィラ紹介)
20	2015.4.21	テレビ朝日	磯山さやかの特刊! いばらき (若大将のゆうゆう散歩 内)	10:25 全国	ネモフィラハーモニー紹介※30秒ダイジェスト版
21	2015.4.21	テレビ東京	ワールドビジネスサテライト	23:00 全国	GW電車旅行が人気(ネモフィラ・チューリップ映像、広報職員出演)
22	2015.4.21	BS東京	ワールドビジネスサテライト	24:00 全国	GW電車旅行が人気(ネモフィラ・チューリップ映像、広報職員出演)
23	2015.4.22	テレビ朝日	磯山さやかの特刊! いばらき (若大将のゆうゆう散歩 内)	10:25 全国	ネモフィラハーモニー紹介※30秒ダイジェスト版
24	2015.4.22	NHK 水戸放送局	いば6	18:30 地域	戦後70年 茨城の自叙伝 戦争とひたち海浜公園(射撃場映像、みはらしの丘にてインタビュー)
25	2015.4.23	テレビ朝日	磯山さやかの特刊! いばらき (若大将のゆうゆう散歩 内)	10:25 全国	ネモフィラハーモニー紹介※30秒ダイジェスト版
26	2015.4.23	NHK 水戸放送局	いば6	18:30 地域	ビデオレター(チューリップ)
27	2015.4.23	NHK 水戸放送局	いば6	18:45 地域	お天気カメラ映像(ネモフィラ)
28	2015.4.24	日本テレビ	女神のマルシェ	7:35 全国	自撮り坊を使って写真を撮ろう(チューリップ・グラスハウスでの撮影)

【テレビ】

	放映日	放送局	番組名	時間	内容
29	2015.4.25	フジテレビ	めざましどようび	8:10 全国	さのさんぽ(みはらしの丘での撮影、広報職員出演)
30	2015.4.25	テレビ朝日	スーパーJチャンネル	17:57 全国	全国行楽日和(ネモフィラ画像)
31	2015.4.25	TBS	新・情報7DAYS ニュースキャスター	22:00 全国	ネモフィラ見頃紹介、ネモフィラ画像
32	2015.4.26	共同テレビジョン	J:COM「ふるさとタイム」	6:00 全国	茨城県特集(ネモフィラ紹介)
33	2015.4.26	共同テレビジョン	J:COM「ふるさとタイム」	12:30 全国	茨城県特集(ネモフィラ紹介)
34	2015.4.26	共同テレビジョン	J:COM「ふるさとタイム」	16:00 全国	茨城県特集(ネモフィラ紹介)
35	2015.4.26	共同テレビジョン	J:COM「ふるさとタイム」	21:30 全国	茨城県特集(ネモフィラ紹介)
36	2015.4.27	TBS	Nスタ	15:53 全国	N天(ネモフィラ・チューリップヘリカム映像)
37	2015.4.27	日本テレビ	PON!	10:25 全国	お天気(ネモフィラ画像)
38	2015.4.27	NHK 水戸放送局	いばっチャオ!	12:14 地域	お天気カメラ映像(ネモフィラ)
39	2015.4.27	NHK 水戸放送局	ひるまえほっと	11:10 首都圏	茨城のイベント情報(お天気カメラ映像)
40	2015.4.27	NHK 水戸放送局	おはよう日本	5:51 全国	お天気カメラ映像(ネモフィラ)
41	2015.4.28	日本テレビ	Zip!	7:35 全国	今年のGWは「中・近・短」(ネモフィラ映像)
42	2015.4.28	フジテレビ	みんなのニュース	8:10 全国	お天気(みはらしの丘より中継&クレーンカメラ &ドローン撮影映像)
43	2015.4.28	フジテレビ	直撃LIVE グッデイ!	8:10 全国	大人も子供も楽しめる穴場(ネモフィラ映像)
44	2015.4.28	NHK WORLD	Journeys in Japan	9:30 海外	スイセンの丘・砂丘エリアでの撮影(寒咲きナノハナ・早咲きスイセン 映像、植物管理係長出演)
45	2015.4.29	NHK BS1	Journeys in Japan	3:00 全国	スイセンの丘・砂丘エリアでの撮影(寒咲きナノハナ・早咲きスイセン 映像、植物管理係長出演)
46	2015.4.29	TBSテレビ	あさチャン!	5:30 全国	GWいばらきが人気のわけ(ネモフィラ映像)
47	2015.4.30	日本テレビ	Zip!	7:35 全国	GW今年の傾向(混雑状況・ネモフィラ映像・お 客様へのインタビュー)
48	2015.4.30	NHK 水戸放送局	いば6 (首都圏ネットワーク)	18:30 首都圏	ネモフィラ映像
49	2015.4.30	NHK 水戸放送局	茨城ニュース845 (首都圏ニュース845)	18:30 首都圏	ネモフィラ映像

【新聞】

	発行日	社名	内容	写真
1	2015.4.3	毎日新聞 【 地域 】 ( 23 面)	地域 ひたち海浜公園入園者数 過去最高176万7731人 (14年度入園者数)	
2	2015.4.3	朝日新聞 【 第2地域 】 ( 28 面)	地域 ひたち海浜公園最多176万人入園	
3	2015.4.3	読売新聞 【 地域 】 ( 26 面)	地域 開園以来最多の176万人	
4	2015.4.3	茨城新聞 【 第1社会 】 ( 23 面)	地域 過去最多176万人 昨年度入園者数	
5	2015.4.3	茨城新聞 【 - 】 ( 15 面)	地域 テレビ解説 磯山さやか旬刊！いばらき(ネモフィア 紹介)	
6	2015.4.4	東京新聞 【 地域の情報 】 ( 22 面)	地域 14年度の入場者数過去最高の176万7731人(入園 者数、ネモフィア画像)	○
7	2015.4.4	読売新聞 【 地域 】 ( 32 面)	地域 湧水の世界学習エリア完成(沢田湧水地紹介)	
8	2015.4.5	東京新聞 【 地域の情報 】 ( 24 面)	地域 色とりどり スイセン見ごろ(スイセン紹介&画像)	○
9	2015.4.6	定年時代(茨城版) 【 - 】 ( 1 面)	地域 人との出会い大切に花の魅力案内(スイセンガイド ツアー紹介&画像)	○
10	2015.4.14	朝日新聞 【 茨城 】 ( 25 面)	地域 まちかど チューリップ開花(チューリップ紹介&画 像)	●
11	2015.4.19	茨城新聞 【 - 】 ( 1 面)	地域 県内観光客増に期待(ネモフィア画像)	○
12	2015.4.24	読売新聞 【 地域 】 ( 29 面)	地域 GWおでかけ情報(ネモフィアハーモニー紹介)	
13	2015.4.25	下野新聞 【 広告 】 ( - 面)	地域 茨城交通高速バス広告(ネモフィアハーモニー紹 介&ネモフィア画像)	○
14	2015.4.27	しんぶん赤旗 【 - 】 ( 1 面)	全国 "飛翔する鳥"(ネモフィア・ネモフィアの地上絵紹介 &画像)	○
15	2015.4.28	茨城新聞 【 こども 】 ( 15 面)	地域 人気のスカイブルーの花ネモフィア見頃に(公園・ ネモフィア紹介、ネモフィア画像)	○
16	2015.4.29	河北新報 【 - 】 ( 1 面)	地域 上がれ上がれネモフィアの丘(ネモフィア紹介&画 像)	○
17	2015.4.30	読売新聞 【 地域 】 ( 33 面)	地域 青空と青い瞳(ネモフィア紹介&画像)	○
18	2015.4.30	朝日新聞 【 第2地域 】 ( 28 面)	地域 ネモフィア見頃(ネモフィア・早朝開園紹介、ネモ フィアの地上絵画像)	○

【ラジオ】

	放送日	社名	番組名	時間	内容
1	2015.4.10	NHK 水戸放送局	NHKニュース	11:50 地域	イベント紹介(チューリップワールド)
2	2015.4.17	IBS茨城放送	ラジオ県だより 県民情報コーナー	7:30 地域	チューリップワールド
3	2015.4.22	水戸コミュニティ放送 FMぱるるん	Precious	13:00 地域	ネモフィラ紹介(中継・職員出演)
4	2015.4.23	IBS茨城放送	HAPPYパンチ!	11:02 地域	ネモフィラ今年のみどころ(生放送・職員出演)
5	2015.4.24	IBS茨城放送	ラジオ県だより 県民情報コーナー	7:30 地域	ネモフィラハーモニー
6	2015.4.30	ラジオ筑波	つくば モーニングフラッシュ	8:35 地域	ネモフィラ紹介



【雑誌】

	発行日	社名	雑誌・広告名		内容	写真
1	2015.4.1	JTBプランニングネットワーク	JTBたびものがたり 4月号	首都圏	ネモフィラ紹介&画像	○
2	2015.4.1	リクルート	関東東北じゃらん GWナビ	東日本	春のドライブルート17 茨城ひたちなかで爽やかブルーコース(ネモフィラ画像)	○
3	2015.4.1	茨城県広報聴課	ひばり 2015.4	地域	お知らせひろば(チューリップワールド紹介&画像)	○
4	2015.4.1	JAF	JAF PLUS 5月号	地域	JAFPLUSとお出かけを♪(ひたちなかフラフェス2015紹介&画像)	○
5	2015.4.1	株式会社 常創	サクラサクライフ 4月号	地域	EVENT(チューリップワールド紹介&画像)	○
6	2015.4.1	株式会社ぶらざ茨城	月刊ぶらざ4月号	地域	読者プレゼント(プレジャーガーデンのりもの券2000円×10名様分、大観覧車&シーサイドトレイン画像)	○
7	2015.4.1	株式会社ぶらざ茨城	月刊ぶらざ4月号	地域	インフォメーション(チューリップワールド紹介&画像)	○
8	2015.4.1	(株)ふじ工房	月刊みと 4月号	地域	施設のイベント(5月のイベント紹介、World of Brass inひたちなか画像)	○
9	2015.4.1	(株)ふじ工房	月刊みと 4月号	地域	春のお花見スポット(チューリップ・ネモフィラ紹介&画像)	○
10	2015.4.1	日本航空株式会社	SKYWARD 4月号【中国語】	国内外	COLORS of SPRING(公園・ネモフィラ紹介、ネモフィラ画像)	○
11	2015.4.1	株式会社ポブラ社	めざせ！栽培名人 花と野菜の育て方②	全国	スイセン画像多数	○
12	2015.4.1	いーじーぶれす編集部	ezpress. 4月号	地域	初夏のレジャーガイド(ネモフィラ紹介&画像)	○
13	2015.4.1	株式会社 日宣メディアックス	月刊オートガイド 5月号	地域	彼女と出かける One Day Trip(公園紹介、西ゲート・早咲きスイセン、ネモフィラ、観覧車、沢田湧水地余他)	○
14	2015.4.2	(株)茨城まいこち	まいいばらき 4月号	地域	インフォメーション(ネモフィラハーモニー紹介、ネモフィラ画像)、読者プレゼント(プレジャーガーデンのりもの券1000円分×5名様、観覧車&ディスク・オー画像)	○
15	2015.4.8	茨城朝日	茨城朝日 4/8	地域	愛読者プレゼント(フラワリング2015紹介、チューリップ画像、のりもの券2000円×10名様分)	○
16	2015.4.10	常陸農業労働組合	だいすき常陸 01号	地域	ひたちなか市(ネモフィラハーモニー他イベント多数、ネモフィラ画像他多数)	○
17	2015.4.10	ひたちなか市 広報聴課	市報ひたちなか 4/10	地域	暮らしのカレンダー：海浜公園春の花ごよみ・ワールドオブプラス・しおかぜのハーモニー、ネモフィラ画像	○
18	2015.4.10	なかみさとホームシール会	みんなのカード	地域	入園券+プレジャーガーデンのりもの1日フリーパス券引き換え→大人満点カード4枚・小人3枚、大観覧車画像	
19	2015.4.15	昭文社	まっふるドライブ関東'16	関東	公園紹介、ネモフィラ画像	○
20	2015.4.15	昭文社	まっふる 家族でお出かけ春&GW 関東・首都圏発	首都圏	目次 ネモフィラ画像	○
21	2015.4.15	昭文社	まっふる 家族でお出かけ春&GW 関東・首都圏発	首都圏	春ドライブ こちらもおすすめ(公園紹介、ネモフィラ画像)	○
22	2015.4.18	常陽リビング社	常陽リビング 4/18	地域	「科学万博つくば」を探そう！(おもしろチューブ・バラ紹介&画像)	○
23	2015.4.20	びあ株式会社	テーマパークびあ	全国	プレジャーガーデン紹介、観覧車&シーサイドトレイン画像	
24	2015.4.22	茨城朝日	茨城朝日 4/22	地域	春のイベントガイド(ワールド・オブ・プラス紹介)	
25	2015.4.23	(株)読売茨城 タウンニュース社	よみうりタウンニュース 4/23	地域	特集 食べて遊んで極上ウィーク(ネモフィラハーモニー紹介&画像)	○
26	2015.4.23	株式会社 日刊現代	日刊ゲンダイ	全国	得する生情報 死ぬまでに見たい絶景が目の前に(ネモフィラハーモニー紹介&画像)	○
27	2015.4.24	常陽新聞	常陽ウィークリー	地域	地元で楽しむGW(ネモフィラハーモニー紹介&画像)	○
28	2015.4.24	(株)群馬東部 よみうり新聞社	ピバ！アミーゴ	地域	GWお出かけガイド(ネモフィラハーモニー紹介&画像)	○

※○カラー、●白黒

【雑誌】

	発行日	社名	雑誌・広告名		内 容	写真
29	2015.4.25	栃木リビング新聞社	リビングとちぎ	地域	春を感じにGW近隣フラワースポット(ネモフィア紹介&画像)	○
30	2015.4.25	茨城新聞社	iちゃっと 4月号	地域	のんびりてくてく街あるき(ネモフィラハーモニー紹介&画像)	○
31	2015.4.25	茨城新聞社	iちゃっと 4月号	地域	読者プレゼント(のりもの券1000円分10名様、バラ画像)	○
32	2015.4.25	(株)アド・プラン	タウンマガジンいわき	地域	GWおでかけスポット2015(公園紹介、ネモフィア画像)	○
33	2015.4.25	茨城県土木部都市局 公園街路課	いばらき都市緑化フェスティバル 2015春(チラシ)	地域	開催会場日程(開催日紹介、チャレンジ・ザ・ガーデニング画像)	○
34	2015.4.25	ひたちなか市 広報公聴課	市報ひたちなか 4/25	地域	湊線&無料シャトルバスでネモフィアを見に行こう!(ネモフィア画像)	○
35	2015.4.25	ひたちなか市 広報公聴課	市報ひたちなか 4/25	地域	ひたちなかフラフェス・ひたちなか・大洗・東海PRの日紹介&画像	○
36	2015.4.25	東方通信社	コロンプス 5月号	全国	日本列島47都道府県 地域力データパック(茨城県:ネモフィア紹介&画像)	●
37	2015.4.28	光文社	女性自身	全国	春の日帰りバスの旅(公園紹介、ネモフィラ・メロン・イチゴゼリー画像)	

※○カラー、●白黒

【Web】

	掲載日	社名	HP・タイトル	内容	画像	海外
1	2015.4.1	株式会社 常創	サクラサクラライフHP	【電子書籍】EVENT(チューリップワールド紹介&画像)	○	
2	2015.4.1	株式会社ぶらざ茨城	月刊ぶらざwebサイト	【電子書籍】インフォメーション(チューリップワールド紹介&画像)	○	
3	2015.4.1	株式会社ぶらざ茨城	月刊ぶらざwebサイト	【電子書籍】読者プレゼント(プレジャーガーデンのりもの券2000円×10名様分、大観覧車&シーサイドトレイン画像)	○	
4	2015.4.1	株式会社 プレスメディア社	花の名所案内	TOP ネモフィラ画像	○	
5	2015.4.3	毎日新聞社	毎日新聞jp	ひたち海浜公園入園者数 過去最高176万7731人(14年度入園者数)※4/3紙面と同じ	○	
6	2015.4.4	NTTドコモ	d menu	ひたち海浜公園入園者数 過去最高176万7731人(14年度入園者数)※4/4毎日新聞記	○	
7	2015.4.4	ジェーシーヒア 株式会社	JChere 中国ニュース速報	14年度の入場者数過去最高の176万7731人(入園者数、ネモフィラ画像)※4/4東京新聞紙面より		◆
8	2015.4.4	Yahoo!JAPAN	Yahoo!トラベル	TOP ネモフィラ画像		
9	2015.4.4	東京新聞社	TOKYO Web	14年度の入場者数過去最高の176万7731人(入園者数、ネモフィラ画像)※4/4紙面と同じ	○	
10	2015.4.4	全国新聞ネット	47NEWS	14年度の入場者数過去最高の176万7731人(入園者数、ネモフィラ画像)※4/4東京新聞と同じ	○	
11	2015.4.4	ひたちなか市 観光振興課	Facebook ひたちなか東方見聞録	スイセンがまもなく見頃を迎えます☆(スイセン画像)	○	
12	2015.4.4	ひたちなか市 観光振興課	ひたちなか市 (YouTube)	Hitachinaka-city Travel Guide【茨城県ひたちなか市観光PR 英語 Ver.1】(ネモフィラ・チューリップ・コキア)	○	
13	2015.4.4	ひたちなか市 観光振興課	Facebook ひたちなか東方見聞録	今年も4日間開催です！(RIJF2015紹介)	○	
14	2015.4.6	広報広聴課	Facebook 茨城の魅力を伝えたい	ひたち海浜公園ではスイセンが見ごろ！今年 は555品種、100万本(スイセン画像)	○	
15	2015.4.6	広報広聴課	Facebook 茨城の魅力を伝えたい	4/17O.A. 磯山さやかの旬刊！いばらき(ネモフィラ紹介)	○	
16	2015.4.13	茨城県広報広聴課	茨城県HP	トップページ(ネモフィラ、チューリップ)	○	
17	2015.4.13	Yahoo!JAPAN	Yahoo!ニュース	※4/4産経新聞と同じ		
18	2015.4.14	NHK 水戸放送局	NHK HP	大型連休中の宿泊客倍増(公園&ネモフィラ紹介)		
19	2015.4.14	茨城県	(YouTube)	磯山さやかの旬刊！いばらき『国営ひたち海浜公園のネモフィラ』ダイジェスト版	○	
20	2015.4.14	茨城県広報広聴課	いばキラTV (YouTube)	ネモフィラ4K(4Kカメラでの撮影映像)	○	
21	2015.4.16	ひたちなか市 観光振興課	Hitachinaka City (英語版ガイドブック)	コキア(緑・紅葉)・チューリップ・アイスチューリップ・シーサイドトレイン画像	○	
22	2015.4.18	NHK 水戸放送局	NHK HP	チューリップ色鮮やかに(チューリップ紹介&映像)		
23	2015.4.19	ひたちなか市 観光振興課	Facebook ひたちなか東方見聞録	ネモフィラを育ててみませんか？(チューリップの球根販売紹介、チューリップ画像)	○	
24	2015.4.21	ひたちなか市 観光振興課	Facebook ひたちなか東方見聞録	チューリップ、見頃です！(チューリップ紹介&画像)		
25	2015.4.21	Antenna	Antenna	関東近郊GW 大人の為のロマンチックデートスポット(ネモフィラ紹介&画像)	○	
26	2015.4.21	エキサイト株式会社	excite.ニュース	関東近郊GW 大人の為のロマンチックデートスポット(ネモフィラ紹介&画像)	○	
27	2015.4.21	TABIZINE	TABIZINE	関東近郊GW 大人の為のロマンチックデートスポット(ネモフィラ紹介&画像)		
28	2015.4.21	バイラルジャパン	バイラルジャパン	関東近郊GW 大人の為のロマンチックデートスポット(ネモフィラ紹介&画像)※4/21TABIZINEと同じ		

※◆国内発信、◇海外発信



## 【Web】

	掲載日	社名	HP・タイトル	内容	画像	海外
29	2015.4.21	共同通信社	共同通信Web	関東近郊GW 大人の為のロマンチックデートスポット(ネモフィラ紹介&画像)※4/21TABIZINEと同じ		
30	2015.4.21	TRIVIA	TRIVIA	関東近郊GW 大人の為のロマンチックデートスポット(ネモフィラ紹介&画像)※4/21TABIZINEと同じ		
31	2015.4.22	エキサイト株式会社	キレイスタイルニュース	2015年ゴールデンウィーク(GW)！働き女子のお薦めの絶景スポット(ネモフィラ紹介&画像)	○	
32	2015.4.23	茨城県広報広聴課	いばキラTV	VISIT IBARAKI,JAPAN(ネモフィラ空撮・4Kカメラ映像)	○	
33	2015.4.23	IBS茨城放送	スクーピーレポート ブログ	GWを先取りっつ！(ネモフィラ紹介&画像)		
34	2015.4.25	広報広聴課	Facebook 茨城の魅力を伝えたい	ネモフィラハーモニー始まりました！(ネモフィラ紹介&画像)	○	
35	2015.4.25	ひたちなか市 観光振興課	Facebook ひたちなか東方見聞録	渋滞に注意！(渋滞情報、チューリップ・ネモフィラ・ナノハナ画像)	○	
36	2015.4.25	ひたちなか市 観光振興課	Facebook ひたちなか東方見聞録	本日の海浜公園の様子です！(ネモフィラの地上絵画像)	○	
37	2015.4.27	広報広聴課	Facebook 茨城の魅力を伝えたい	ネモフィラのひたち海浜公園 混雑情報、駐車場情報、迂回路情報	○	
38	2015.4.28	ZEKKEI Japan	ZEKKEI Japan	TOP ネモフィラ	○	
39	2015.4.28	Yahoo!JAPAN	Yahoo!ニュース	いくつ知ってる？海外も絶賛「GWにオススメな日本の絶景スポット」3選(公園紹介)		
40	2015.4.28	共同通信社	共同通信デジタル	ネモフィラが空まで続く青(ネモフィラ紹介&画像)	○	
41	2015.4.28	ちば日報	ちば日報Web	ネモフィラが空まで続く青(ネモフィラ紹介&画像)	○	
42	2015.4.28		ツイナビ	ネモフィラが空まで続く青(ネモフィラ紹介&画像)	○	
43	2015.4.28	京都新聞	京都新聞Web	ネモフィラが空まで続く青(ネモフィラ紹介&画像)	○	
44	2015.4.28	佐賀新聞	佐賀新聞Web	ネモフィラが空まで続く青(ネモフィラ紹介&画像)	○	
45	2015.4.28	産経新聞社	産経フォトWeb	ネモフィラが空まで続く青(ネモフィラ紹介&画像)	○	
46	2015.4.28	西日本新聞	西日本新聞Web	ネモフィラが空まで続く青(ネモフィラ紹介&画像)	○	
47	2015.4.28	長崎新聞	長崎新聞Web	ネモフィラが空まで続く青(ネモフィラ紹介&画像)	○	
48	2015.4.28	日本経済新聞	日本経済新聞Web	ネモフィラが空まで続く青(ネモフィラ紹介&画像)	○	
49	2015.4.28	福井新聞	福井新聞Web	ネモフィラが空まで続く青(ネモフィラ紹介&画像)	○	
50	2015.4.28	スポーツ報知	スポーツ報知Web	ネモフィラが空まで続く青(ネモフィラ紹介&画像)	○	
51	2015.4.28	goo	gooニュース	ネモフィラが空まで続く青(ネモフィラ紹介&画像)	○	
52	2015.4.28	IRORIO	IRORIO	ネモフィラが丘一面に咲き乱れる ひたち海浜公園が美しすぎる(ネモフィラ紹介&画像)		
53	2015.4.28	全国新聞ネット	47NEWS	ネモフィラ 丘青く染め(ネモフィラ紹介&画像)	○	
54	2015.4.28	信濃毎日新聞社	信毎Web	ネモフィラが空まで続く青(ネモフィラ紹介&画像)	○	
55	2015.4.28	goo	gooニュース	ネモフィラ 丘青く染め(ネモフィラ紹介&画像)※4/29茨城新聞と同じ	○	
56	2015.4.29	ひたちなか市 観光振興課	Facebook ひたちなか東方見聞録	国営ひたち海浜公園の「ネモフィラ」が見頃となっております！(ネモフィラ画像)	○	

【Web】

	掲載日	社名	HP・タイトル	内容	画像	海外
57	2015.4.29	株式会社 プレスメディア社	花の名所案内	2015年4/28現在 国営ひたち海浜公園の開花 情報(ネモフィラ紹介&画像)	○	
58	2015.4.29	茨城新聞	茨城新聞 web	ネモフィラ 丘青く染め(ネモフィラ紹介&画 像)	○	
59	2015.4.30	読売新聞	YOMIURI ONLINE	青空と青い瞳(ネモフィラ紹介&画像)※4/30 紙面と同じ	○	

※◆国内発信、◇海外発信

【その他】

	掲載日	社名	掲載物	内容
1	2015.4.9	エクセル水戸南	春の花装飾	フラワリング紹介の花装飾(4/9～22)
2	2015.4.20	茨城県庁	イメージアップ大賞パネル展	ネモフィラ・コキアの絶景(～30日)
3	2015.4.23	友部SA	友部SA(下り) ディスプレイ	フラワリング紹介の花装飾(4/23～5/7)

■5月  
【テレビ】

	放映日	放送局	番組名	時間	内容
1	2015.5.1	テレビ朝日	グッドモーニング	7:39 全国	お天気生中継(ひなの林背景)
2	2015.5.1	テレビ朝日	グッドモーニング	7:39 全国	お天気生中継(ネモフィラ背景)
3	2015.5.1	テレビ朝日	グッドモーニング	7:39 全国	お天気生中継(ネモフィラ背景)
4	2015.5.1	テレビ朝日	グッドモーニング	7:39 全国	お天気生中継(ネモフィラ背景)
5	2015.5.1	NHK 水戸放送局	いばっチャオ!	12:14 地域	いばらきいいね! 発見ナビ(お天気カメラネモフィラ映像、沢田湧水地・サイクル・びよんびよんたまご画像)
6	2015.5.1	NHK 水戸放送局	いばっチャオ!	12:14 地域	おしらせしチャオ(フラフェス紹介、ひたちなかフラ協会出演)
7	2015.5.1	NHK 水戸放送局	いば6	18:30 首都圏	いばらきいいね! 発見ナビ(ネモフィラ映像、沢田湧水地・サイクル・びよんびよんたまご画像)
8	2015.5.1	NHK 水戸放送局	ニュース(昼)	12:14 地域	お天気カメラ映像(ネモフィラ)
9	2015.5.2	フジテレビ	もしもツアーズ	18:30 全国	ゴールデンウィークの今が見ごろ! 日本一の2大花祭りツアー(公園紹介、翼のゲート・ネモフィラ他)
10	2015.5.2	NHK 水戸放送局	ニュース(昼)	12:14 地域	お天気カメラ映像(ネモフィラ)
11	2015.5.2	ケーブルテレビ JWAY	Hola!サタデー	11:45 地域	ネモフィラ紹介&映像
12	2015.5.3	テレビ朝日	報道ステーションSUNDAY	10:30 全国	完全解析 GW旅行先に”異変”(ネモフィラ紹介、お客様インタビュー)
13	2015.5.3	NHK 水戸放送局	ニュース(夕)	18:45 首都圏	ネモフィラ見頃(ヘリコプターからの映像、お客様インタビュー)
14	2015.5.3	NHK 水戸放送局	ニュース7	19:27 地域	お天気(ネモフィラ)
15	2015.5.4	テレビ朝日	モーニングバード	9:30 全国	イマドキ白書 外国人が見たニッポンのGW(ネモフィラハーモニー・GW混雑状況紹介)
16	2015.5.5	テレビ朝日	スーパーJチャンネル	17:57 全国	GW人気急上昇スポット 2位茨城県(ネモフィラ紹介&映像)
17	2015.5.6	NHK 水戸放送局	ニュース(昼)	12:14 地域	お天気カメラ映像(ネモフィラ)
18	2015.5.7	NHK 水戸放送局	いば6	18:45 地域	大型連休 各地の表情(ネモフィラ)
19	2015.5.7	NHK 水戸放送局	茨城ニュース845	20:45 地域	大型連休 各地の表情(ネモフィラ)
20	2015.5.7	日本テレビ	秘密のケンミンSHOW	21:00 全国	茨城県スペシャル(RIJF紹介&映像)
21	2015.5.7	TBS	Nスタ	15:53 全国	GW状況(GW入園者数、ネモフィラ映像)
22	2015.5.8	NHK 水戸放送局	ニュース(昼)	12:14 地域	大型連休中の来場者数過去最高(GW来園者数、ネモフィラ映像)
23	2015.5.8	NHK 水戸放送局	茨城ニュース845	20:45 地域	大型連休中の来場者数過去最高(GW来園者数、ネモフィラ映像)
24	2015.5.13	テレビ朝日	スーパーJチャンネル	17:57 全国	殺到 茨城が人気旅行先2位に(ネモフィラ・GW来園者数紹介&映像)
25	2015.5.17	NHK 水戸放送局	おはよう日本	7:45 地域	フラフェス紹介&映像
26	2015.5.18	NHK 水戸放送局	ニュース(昼)	12:00 地域	フラフェス紹介&映像
27	2015.5.18	NHK 水戸放送局	いば6	18:45 地域	フラフェス紹介&映像
28	2015.5.18	日本テレビ	スッキリ!	8:55 全国	ピンナップ ネモフィラの花畑”荒らされる被害”(ネモフィラ踏み荒しについて)

【テレビ】

	放映日	放送局	番組名	時間	内容
29	2015.5.21	テレビ朝日	スーパーJチャンネル	17:57 全国	客多すぎて…ネモフィラ踏み荒し(ネモフィラの踏み荒らしについて)



【新聞】

	発行日	社名	内容	写真
1	2015.5.1	茨城新聞 【 経済 】 ( 8 面)	地域 県内観光地の視察急増(視察地の一つとして当園紹介&画像)	●
2	2015.5.2	産経新聞 【 - 】 ( 1 面)	全国 青に包まれ(ネモフィラ紹介&画像)	○
3	2015.5.3	茨城新聞 【 第1社会 】 ( 19 面)	地域 常磐道渋滞14.7キロ(渋滞情報の一つとして、当園の臨時駐車場について記載有)	
4	2015.5.8	朝日新聞 【 茨城 】 ( 25 面)	地域 ひたち海浜公園GW最多の人波(GW入園者数)	
5	2015.5.8	毎日新聞 【 地域 】 ( 23 面)	地域 ひたち海浜公園GW入園者最多(GW入園者数)	
6	2015.5.8	日本経済新聞 【 北関東経済 】 ( 35 面)	地域 GW北関東盛況(GW入園者数、みはらしの丘混雑画像)	●
7	2015.5.8	茨城新聞 【 第1社会 】 ( 23 面)	地域 GW県内 来場者最多50万人超え(GW入園者数)	
8	2015.5.9	東京新聞 【 地域の情報 】 ( 22 面)	地域 国営ひたち海浜公園GW過去最多の人波(GW入園者数)	
9	2015.5.9	産経新聞 【 茨城 】 ( 23 面)	地域 入場者数過去最高52万人686人(GW入園者数)	
10	2015.5.16	毎日新聞(夕刊) 【 社会 】 ( 6 面)	全国 ネモフィラ踏まないで(ネモフィラの花踏み荒らしについて、ネモフィラ&柵&看板画像)	○
11	2015.5.19	茨城新聞 【 地域 】 ( 19 面)	地域 軽快な吹奏楽披露(ワールド・オブ・プラス紹介&画像)	○
12	2015.5.19	毎日新聞 【 地域 】 ( 22 面)	地域 ネモフィラ踏まないで(ネモフィラの花踏み荒らしについて、ネモフィラ&柵&看板画像)※5/16毎日新聞夕刊と同じ	●
13	2015.5.20	毎日新聞 【 地域 】 ( 23 面)	地域 GW県内観光客14%増 228万人ひたち海浜公園は47%増(GW入園者数)	
14	2015.5.21	日本経済新聞 【 北関東経済 】 ( 35 面)	地域 ドローン規制広がる(当園の制限内容について記載)	
15	2015.5.21	日本経済新聞 【 - 】 ( - 面)	全国 RIJF2015	
16	2015.5.22	茨城新聞 【 地域 】 ( 21 面)	地域 1200人がフラ披露(ひたちなかフラフェスティバル紹介&画像)	○
17	2015.5.24	茨城新聞 【 地域 】 ( 16 面)	地域 リナリア多彩な色(リナリア紹介&画像)	○
18	2015.5.25	東京新聞 【 地域の情報 】 ( 18 面)	地域 風に泳ぐ「ヒメキンギョ」(リナリア・シャーレーポピー紹介&画像)	○
19	2015.5.27	朝日新聞 【 第2地域 】 ( 28 面)	地域 GW観光客、前年比14%増 震災後最多に(GW入園者数、ネモフィラ画像)	●
20	2015.5.27	毎日新聞 【 茨城 】 ( 25 面)	地域 リナリア見頃36万本が満開に(リナリア紹介&画像)	●
21	2015.5.31	読売新聞 【 地域 】 ( 35 面)	地域 色とりどりのバラ(バラ紹介&画像)	○

※○カラー、●白黒

【ラジオ】

	放送日	社名	番組名	時間	内容
1	2015.5.1	IBS茨城放送	ひたちなか市からのお知らせ	11:02 地域	the world of brass in ひたちなか2015
2	2015.5.22	IBS茨城放送	ひたちなか市からのお知らせ	11:02 地域	茨城バラまつり紹介
3	2015.5.26	FM GUNMA	ユウガチャ!	16:00 地域	茨城バラまつり紹介※電話中継
4	2015.5.29	IBS茨城放送	ひたちなか市からのお知らせ	11:02 地域	沢田湧水ガイドツアー紹介

【雑誌】

	発行日	社名	雑誌・広告名		内容	写真
1	2015.5.1	財団法人 常陽藝文センター	常陽藝文 5月号	地域	SPOT-国営ひたち海浜公園に新エリア誕生(沢田湧水地紹介、ネイチャーハウス・ツリフネソウ・オゼイトシホ画像)	○
2	2015.5.1	交通新聞社	散歩の達人 親子でおでかけ 首都圏	全国	レトロなローカル列車に乗ってのんびり田園風景に癒されよう(公園紹介)	○
3	2015.5.1	Asahi Matsudo	朝日まつど新聞 366号	地域	GWお出かけ&プレゼント大特集！(ネモフィラハーモニー紹介&画像、プレジャーガーデンのりもの券2000円×10名分)	●
4	2015.5.1	株式会社 クリエイト	街の便利帳	地域	花々とす後る色鮮やかな休日。(ネモフィラハーモニー紹介、ネモフィラ画像)	○
5	2015.5.1	株式会社 常創	サクラサクライフ 5月号	地域	EVENT(ネモフィラハーモニー紹介&画像)	○
6	2015.5.1	株式会社ぶらざ茨城	月刊ぶらざ5月号	地域	表紙:ネモフィラ	○
7	2015.5.1	株式会社ぶらざ茨城	月刊ぶらざ5月号	地域	インフォメーション(ネモフィラハーモニー紹介&画像)	○
8	2015.5.1	(株)ふじ工房	月刊みと 5月号	地域	GWイベント情報(ネモフィラハーモニー紹介&画像)	○
9	2015.5.6	株式会社 日刊現代	日刊ゲンダイ GW特別号	全国	遊びの達人30人に聞いた 大人の楽しみ(ネモフィラ紹介&画像)	○
10	2015.5.8	u magazin	週刊 u magazin	香港	表紙:ネモフィラ	○
11	2015.5.8	u magazin	週刊 u magazin	香港	東京発 近郊絶境小旅行(公園紹介、ネモフィラ・チューリップシーサイドトレイン画像)	○
12	2015.5.10	株式会社ゆこゆこ	ゆこゆこ 6・7月号 北関東版	北関東	表紙 ネモフィラ	○
13	2015.5.10	株式会社ゆこゆこ	ゆこゆこ 6・7月号 北関東版	北関東	花とグルメの茨城県(公園紹介、花暦、ネモフィラ・リナリア・バラ・ポピー画像)	○
14	2015.5.10	ひたちなか市 広報公聴課	市報ひたちなか 5/10	地域	表紙:ネモフィラ	○
15	2015.5.10	ひたちなか市 広報公聴課	市報ひたちなか 5/10	地域	暮らしのカレンダー:PRの日・フラフェス・茨城バラまつり	
16	2015.5.12	株式会社 ホットスタッフサービス	PLUS 5/12	地域	イベントインフォメーション(ネモフィラハーモニー・茨城バラまつり紹介)	
17	2015.5.13	茨城朝日	茨城朝日 5/13	地域	イベント(ひたちなかフラフェス2015紹介&画像)	
18	2015.5.14	(株)茨城まいにち	まいいばらき 5月号	地域	インフォメーション(読者プレゼント(プレジャーガーデンのりもの券1000円分×5名様、観覧車&ディスク・オー画像)	○
19	2015.5.16	茨城メディアシステム	ばべる 5/16号	地域	茨城バラまつり紹介&画像	○
20	2015.5.20	茨城朝日	茨城朝日 5/20	地域	バラのシーズン到来！各地のバラを見に行きませんか？(茨城バラまつり紹介、バラ画像)	○
21	2015.5.25	茨城新聞社	iちゃっと 5月号	地域	読者プレゼント(のりもの券1000円分10名様、バラ画像)	○
22	2015.5.25	ひたちなか市 広報公聴課	市報ひたちなか 5/25	地域	ひたちなかフラフェス紹介&画像 暮らしのカレンダー:茨城バラまつり	○
23	2015.5.25	情報誌ハート いわき編集室	情報誌ハート 5月号	地域	EVENT&SHOP 2015-5(ネモフィラハーモニー紹介&画像、のりもの券2000円×5名様分、ぐるり森画像)	○
24	2015.5.25	株式会社 ジマンニ	Ziman	地域	表紙:ネモフィラ(北山詩織撮影)	
25	2015.5.25	株式会社 ジマンニ	Ziman	地域	ひたち海浜公園でフルに遊ぶ(公園紹介、ネモフィラ・チューリップ・ヒマワリ・コキア大草原観覧車・シーサイドトレイン等画像多数)	○
26	2015.5.25	株式会社 ジマンニ	Ziman	地域	北山詩織インタビュー(ネモフィラ・大草原・チューリップ画像)	○
27	2015.5.25	株式会社 ジマンニ	Ziman	地域	ひたちなかのいちねん(フラワリング・フラフェス・RIJF・コキアカーニバル紹介&画像)	○
28	2015.5.27	茨城朝日	茨城朝日 5/27	地域	ミニコーナー(ひたち海浜公園民俗学講座)	

※○カラー、●白黒



【雑誌】

	発行日	社名	雑誌・広告名	地域	内容	写真
29	2015.5.30	朝日れすか編集室 協力:千葉北部朝日会	朝日れすか 5月号		読者プレゼント(プレジャーガーデンのりもの券2000円×10名様、観覧車&バラ画像)	○

【Web】

	掲載日	社名	HP・タイトル	内容	画像	海外
1	2015.5.1	株式会社ぶらざ茨城	月刊ぶらざwebサイト	【電子書籍】表紙:ネモフィラ	○	
2	2015.5.1	株式会社ぶらざ茨城	月刊ぶらざwebサイト	【電子書籍】インフォメーション(ネモフィラ紹介&画像)	○	
3	2015.5.1	茨城県広報広聴課	いばキラTV	【予告編】北山詩織の旅写真`IBARAKI phototrip`(ネモフィラ画像)	○	
4	2015.5.2	産経新聞	msn産経ニュース	写真ユース 青に包まれ(ネモフィラ紹介&画像)※5/2紙面と同じ	○	
5	2015.5.2	産経新聞	産経デジタルiZa	写真ユース 青に包まれ(ネモフィラ紹介&画像)※5/2紙面と同じ	○	
6	2015.5.2	Yahoo!JAPAN	Yahoo!ニュース	写真ユース 青に包まれ(ネモフィラ紹介&画像)※5/2産経新聞と同じ		
7	2015.5.2	楽天株式会社	infoseekニュース	青に包まれ(ネモフィラ紹介&画像)※5/2産経新聞と同じ	○	
8	2015.5.2	楽天株式会社	infoseekニュース	写真ユース 青に包まれ(ネモフィラ紹介&画像)※5/2産経新聞と同じ	○	
9	2015.5.2	産経新聞	msn産経ニュース	青に包まれ(ネモフィラ紹介&画像)※5/2紙面と同じ	○	
10	2015.5.2	フジテレビ	もしもツアーズ Web	ゴールデンウィークの今が見ごろ!日本一の2大花祭りツアー(公園紹介、翼のゲート・ネモフィラ他画像)		
11	2015.5.3	NHK 水戸放送局	NHK HP	ネモフィラの花で丘一面が青色に(ネモフィラ紹介)		
12	2015.5.3	茨城県広報広聴課	いばキラTV	北山詩織の旅写真`IBARAKI phototrip` 国営ひたち海浜公園 ネモフィラ(ネモフィラ・チューリップ・観覧車画像)	○	
13	2015.5.3	茨城県広報広聴課	いばキラTV (YouTube)	北山詩織の旅写真#1	○	
14	2015.5.4	ひたちなか市 観光振興課	Facebook ひたちなか東方見聞録	明日はこどもの日!入園料無料日紹介、ネモフィラ画像	○	
15	2015.5.6	ひたちなか市 広報公聴課	市報ひたちなか ~まちの話題(ブログ)	THE WORLD OF BRASS IN ひたちなか2015開催	○	
16	2015.5.7	NHK 水戸放送局	NHK HP	海浜公園の入園者数過去最多		
17	2015.5.8	Yahoo!JAPAN	Yahoo!ニュース	空に溶け込む青に歓声(ネモフィラ紹介&画像)※5/8毎日新聞と同じ		
18	2015.5.8	毎日新聞社	毎日新聞.jp	空に溶け込む青に歓声(ネモフィラ紹介&画像&動画)	○	
19	2015.5.8	毎日新聞社	毎日新聞.jp	スライド ネモフィラ画像8点	○	
20	2015.5.8	毎日新聞社	毎日新聞.jp	ひたち海浜公園GW入園者最多(GW入園者数)※5/8紙面と同じ	○	
21	2015.5.8	goo	gooニュース	ひたち海浜公園GW入園者最多(GW入園者数)※5/8毎日新聞の記事と同じ	○	
22	2015.5.8	goo	gooニュース	空に溶け込む青に歓声(ネモフィラ紹介&画像)※5/8毎日新聞.jpの記事と同じ	○	
23	2015.5.8	茨城新聞	茨城新聞 web	GW県内 来場者最多50万人超え(GW入園者数)※5/8紙面と同じ		
24	2015.5.8	ひたちなか市 観光振興課	Facebook ひたちなか東方見聞録	しおかぜのハーモニー紹介、ネモフィラ画像		
25	2015.5.9	Yahoo!JAPAN	Yahoo!ニュース	入場者数過去最高52万人686人(GW入園者数)※5/9産経新聞と同じ		
26	2015.5.9	産経新聞	msn産経ニュース	入場者数過去最高52万人686人(GW入園者数)※5/9紙面と同じ	○	
27	2015.5.9	ジェーシーヒア 株式会社	JChere 中国ニュース速報	入場者数過去最高52万人686人(GW入園者数、ネモフィラ画像)※5/9産経新聞と同じ		
28	2015.5.9	東京新聞社	TOKYO Web	国営ひたち海浜公園GW過去最多の人流(GW入園者数)※5/9紙面と同じ	○	

【Web】

	掲載日	社名	HP・タイトル	内容	画像	海外
29	2015.5.16	Yahoo!JAPAN	Yahoo!ニュース	TOPニュース 無残かなネモフィラの花踏み荒らし※5/16毎日新聞と同じ		
30	2015.5.16	Yahoo!JAPAN	Yahoo!ニュース	無残かなネモフィラの花踏み荒らし(ネモフィラの花踏み荒らしについて、ネモフィラ&柵&看板画像)※5/16毎日新聞と同じ		
31	2015.5.16	Yahoo!JAPAN	Yahoo!ニュース	スライドニュース 無残かなネモフィラの花踏み荒らし(ネモフィラの花踏み荒らしについて、ネモフィラ&柵&看板画像)※5/16毎日新聞と同じ		
32	2015.5.16	毎日新聞社	毎日新聞.jp	無残かなネモフィラの花踏み荒らし(ネモフィラの花踏み荒らしについて、ネモフィラ&柵&看板画像)※5/16紙面と同じ	○	
33	2015.5.16	goo	gooニュース	無残かなネモフィラの花踏み荒らし(ネモフィラの花踏み荒らしについて、ネモフィラ&柵&看板画像)※5/16毎日新聞と同じ	○	
34	2015.5.16	10Pic. jp	10Pic. jp	無残かなネモフィラの花踏み荒らし(ネモフィラの花踏み荒らしについて、ネモフィラ&柵&看板画像)※5/16毎日新聞と同じ	○	
35	2015.5.16	茨城県広報広聴課	いばキラTV (YouTube)	北山詩織の旅写真 #2	○	
36	2015.5.16	茨城県広報広聴課	いばキラTV	北山詩織の旅写真 ?IBARAKI phototrip? 国営ひたち海浜公園 観覧車・大草原(大草原・観覧車画像)	○	
37	2015.5.17	ひたちなか市 広報広聴課	市報ひたちなか ~まちの話題(ブログ)	ひたちなか市フラフェスティバル2015	○	
38	2015.5.19	ひたちなか市 観光振興課	Facebook ひたちなか東方見聞録	海浜公園にて、「茨城バラまつり」を開催(そよかぜ通信初夏号画像)	○	
39	2015.5.22	JR東日本	えきねっと	列車で行く日帰り旅行(びゅうチラシ、リナリア画像)	○	
40	2015.5.22	JR東日本	えきねっと	季節の花特集(びゅうチラシ、リナリア画像)	○	
41	2015.5.22	茨城新聞	茨城新聞 web	1200人がフラ披露(ひたちなかフラフェスティバル紹介 & 画像)※5/22紙面と同じ	○	
42	2015.5.22	ひたちなか市 観光振興課	Facebook ひたちなか東方見聞録	明日から「茨城バラまつり」が開催(バラ・ローズレリーフガーデン画像)	○	
43	2015.5.23	ひたちなか市 広報広聴課	市報ひたちなか ~まちの話題(ブログ)	茨城バラまつり	○	
44	2015.5.25	dokomo	docomoニュース	風に泳ぐ「ヒメキンギョ」(リナリア・シャーレーポピー紹介 & 画像)※5/25東京新聞と同じ	○	
45	2015.5.25	全国新聞ネット	47NEWS	風に泳ぐ「ヒメキンギョ」(リナリア・シャーレーポピー紹介 & 画像)※5/25東京新聞と同じ	○	
46	2015.5.25	goo	gooニュース	風に泳ぐ「ヒメキンギョ」(リナリア・シャーレーポピー紹介 & 画像)※5/25東京新聞と同じ	○	
47	2015.5.25	ひたちなか市 観光振興課	Facebook ひたちなか東方見聞録	茨城バラまつり紹介、バラ画像	○	
48	2015.5.26	ひたちなか市 観光振興課	Facebook ひたちなか東方見聞録	茨城バラまつり(バラ紹介、バラ巡りツアー画像)	○	
49	2015.5.28	ひたちなか市 観光振興課	Facebook ひたちなか東方見聞録	海浜公園ではリナリアが見頃です♪(リナリア紹介 & 画像)	○	
50	2015.5.31	読売新聞	YOMIURI ONLINE	色とりどりのバラ(バラ紹介 & 画像)※5/31紙面と同じ	○	

■6月

【テレビ】

	放映日	放送局	番組名	時間	内容
1	2015.6.2	BS TBS	日本の旬に行く 路線バスの旅	8:00 全国	空へと続く青一色の花景色 茨城(ゴール地点 が当園、ネモフィラ映像)
2	2015.6.3	日本テレビ	PON!	10:25 全国	お天気(バラ画像)
3	2015.6.18	NHK 水戸放送局	いば6	18:45 地域	ハマナス紹介
4	2015.6.18	NHK 水戸放送局	茨城ニュース845	20:45 地域	ハマナス紹介
5	2015.6.21	WOWOW	WOWOWライブ	14:30 全国	RIJF2014特集番組
6	2015.6.22	NHK 水戸放送局	ひるまえほっと	11:10 首都圏	ハマナス紹介
7	2015.6.28	WOWOW	WOWOWライブ	14:30 全国	RIJF2014特集番組

【新聞】

	発行日	社名		内容	写真
1	2015.6.1	読売新聞 【 地域 】 ( 26 面)	地域	今月のしおり:絶滅危惧種観察会紹介	○
2	2015.6.2	産経新聞 【 茨城 】 ( 19 面)	地域	GW期間中の県内観光客14.2%増 県央は3割増し、その他はすべて減少(GW入園者数、ネモフィラ画像)	●
3	2015.6.3	朝日新聞 【 第2地域 】 ( 28 面)	地域	バラ3400株 見ごろ(バラ紹介&画像)	●
4	2015.6.5	毎日新聞 【 茨城 】 ( 22 面)	地域	情報カタログ:環境シンポジウム紹介	
5	2015.6.8	茨城新聞 【 - 】 ( 1 面)	地域	ドローン規制拡大(公園での対応について掲載)	
6	2015.6.16	東京新聞 【 地域の情報 】 ( 18 面)	地域	県が13、14年度ツアー客調査、PRに本腰(公園紹介、ネモフィラ画像)	○
7	2015.6.28	産経新聞(TVCLIP) 【 全面広告 】 ( B 面)	首都圏	夏のおでかけ特集 レジャー(公園紹介、ヒマワリ・水遊び広場・サマーキッズパーク画像)	○

※○カラー、●白黒

【ラジオ】

	放送日	社名	番組名	時間	内容
1	2015.6.12	IBS茨城放送	ひたちなか市からのお知らせ	11:02 地域	オオウメガサソウガイドツアー
2	2015.6.19	IBS茨城放送	ひたちなか市からのお知らせ	11:02 地域	茨城の民家講座



【雑誌】

	発行日	社名	雑誌・広告名		内容	写真
1	2015.6.1	株式会社 常創	サクラサクライフ 6月号	地域	EVENT(茨城バラまつり紹介&画像)	○
2	2015.6.1	株式会社ぶらざ茨城	月刊ぶらざ6月号	地域	インフォメーション(茨城バラまつり紹介&画像)	○
3	2015.6.1	㈱ふじ工房	月刊みと 6月号	地域	GWイベント情報(茨城バラまつり紹介&画像)	○
4	2015.6.1	いばらきプレミアム観光 推進事業事務局	まるごと! いばらきGuidebook2015	地域	表紙:ネモフィラ	○
5	2015.6.1	いばらきプレミアム観光 推進事業事務局	まるごと! いばらきGuidebook2015	地域	県北エリア(公園紹介、コキア紅葉画像)	○
6	2015.6.1	公益社団法人 鉄道貨物協会	かもつ 6月号	全国	支部日漫 水戸支部(公園紹介、コキア・コスモス・ネモフィラ・ スイセン・チューリップ・ヒマワリ画像)	○
7	2015.6.1	有限会社シーズ	月刊ワッセ 6月号	地域	読者プレゼント(とびっきり夏フェア紹介、水遊び広場、コキア、 ジニア、ラベンダー画像 プレジャーガーデンのりもの券1000 円分×5名様)	○
8	2015.6.1	フードマガジン出版	茨城麺's倶楽部	地域	プレゼント(シーサイトトレイン&大観覧車画像、ひたち海浜公 園のりもの券1000円分×10名様)	○
9	2015.6.1	株式会社ぶらざ茨城	月刊ぶらざ6月号	地域	【県南版】読者プレゼント(プレジャーガーデンのりもの券2000 円×10名様分、プレジャーガーデン画像)	○
10	2015.6.5	エッジ・カンパニー	月刊スペースマガジン	地域	街話題 ひたち海浜公園に新たにオープン!(沢田湧水ネイ チャーハウス紹介&画像)	○
11	2015.6.6	リクルート	じゃらん家族旅行 関東・東北版2014	東日本	じゃぶじゃぶ池(公園・じゃぶじゃぶ池紹介、 BBQ広場・じゃぶじゃぶ池画像)	○
12	2015.6.6	リクルート	じゃらん家族旅行 関東・東北版2014	東日本	遊園地・テーマパーク・水族館近くの宿・ホテ ル(観覧車&ディスクオー画像)	○
13	2015.6.6	常陽リビング社	常陽リビング 6/6	地域	120品種が咲き競うバラまつり(バラ紹介&画 像)	○
14	2015.6.6	水戸市役所	東前町宅地分譲 (チラシ)	地域	近隣施設として当園の紹介、コキア緑葉画像	○
15	2015.6.9	株式会社 ホットスタッフサービス	PLUS 6/9	地域	イベントインフォメーション(茨城バラまつり・オ オウメガサソウガイドツアー紹介)	
16	2015.6.10	ひたちなか市 広報公聴課	市報ひたちなか 6/10	地域	ひたちなかの夏を遊びつくそう!(RJJF・ ティーンズロック紹介&画像)	○
17	2015.6.10	常陸農業労働組合	だいすき常陸 02号	地域	ひたちなか市(夏フェア紹介、水遊び広場画 像)	○
18	2015.6.14	㈱茨城まいこち	まいいばらき 6月号	地域	インフォメーション(読者プレゼント(プレジャーガーデンのり もの券1000円分×5名様、観覧車&ディスクオー画像)	○
19	2015.6.18	株式会社 万究	大洗・ひたちなかドライブマップ 2015	地域	公園紹介、ネモフィラ・ジニア・コキア・早咲き スイセン画像	○
20	2015.6.19	株式会社ハンド	いばらび 2015年夏号(県央版)	地域	夏のおでかけ特集(公園紹介、水遊び広場・キッズパーク・ライ トアップ画像)	○
21	2015.6.20	茨城県農業改良協会	農業いばらき 2015.7号	地域	6月のお楽しみおでかけ情報(茨城バラまつり 他)	
22	2015.6.20	潮出版社	月刊パンプキン 7月号	全国	幸の花咲く潤いの大地 茨城	○
23	2015.6.24	常陽新聞	常陽ウィークリー	地域	リナリア見頃(リナリア画像、プレジャーガー デンのりもの券)	○
24	2015.6.25	情報誌ハート いわき編集室	情報誌ハート 6月号	地域	EVENT&SHOP 2015-6(バラまつり紹介、バラ画像、のりもの 券2000円×5名様分、ぐるり森画像)	
25	2015.6.25	茨城新聞社	iちゃっと 7月号	地域	気軽にバック!茨城の移動販売(中央芝生広場での撮影、夏 フェア・クックインジャパン紹介)	○
26	2015.6.25	茨城新聞社	iちゃっと 7月号	地域	読者プレゼント(のりもの券1000円分10名様、 バラ画像)	○
27	2015.6.28	カンプロ株式会社	Smile Life 2015.6	地域	イベントカレンダー(とびっきり!夏フェア!紹介、水遊び広場・ ライトアップ・ヒマワリ・ジニア・コキア画像)	○
28	2015.6.28	JR東日本 水戸支社	小さな旅 ときわ路の春	東日本	表紙(コキア緑葉)	○

※○カラー、●白黒

【雑誌】

	発行日	社名	雑誌・広告名		内容	写真
29	2015.6.28	JR東日本 水戸支社	小さな旅 ときわ路の春	東日本	ひたちなか満喫！（公園紹介、コキア・ライトアップ・パンバス・水遊び広場・サマーキッズパーク他画像多数）	○
30	2015.6.29	株式会社ハンド	いばらび 2015年夏号（県南版）	地域	夏のおでかけ特集（公園紹介、水遊び広場・キッズパーク・ライトアップ画像）	○

※○カラー、●白黒



【Web】

	掲載日	社名	HP・タイトル	内容	画像	海外
1	2015.6.1	株式会社ぶらざ茨城	月刊ぶらざwebサイト	【電子書籍】インフォメーション(バラまつり紹介&画像)	○	
2	2015.6.1	株式会社 常創	サクラサクラライフHP	【電子書籍】EVENT(茨城バラまつり紹介&画像)	○	
3	2015.6.1	株式会社ぶらざ茨城	月刊ぶらざwebサイト	【電子書籍 県南版】読者プレゼント(プレジャーガーデンのりもの券2000円×10名様分、プレジャーガーデン画像)	○	
4	2015.6.1	株式会社ぶらざ茨城	月刊ぶらざwebサイト	【電子書籍】読者プレゼント(プレジャーガーデンのりもの券2000円×10名様分、大観覧車&シーサイドトレイン画像)	○	
5	2015.6.1	WOWOW	WOWOW Web	タイムテーブル発表(RIJF2014画像数点)		
6	2015.6.2	BS TBS	日本の旬を行く 路線バスの旅HP	空へと続く青一色の花景色 茨城(ネモフィラ画像)		
7	2015.6.3	朝日新聞	朝日新聞デジタル	バラ3400株 見ごろ(バラ紹介&画像)※6/3朝日新聞と同じ	○	
8	2015.6.3	ひたちなかサッカー協会	ひたちなかサッカー協会 HP	海・花サッカー大会フォトギャラリー(画像多数)	○	
9	2015.6.3	ロッキング・オン	RO69	RIJF2015 第2弾出演者発表	○	
10	2015.6.4	Yahoo!JAPAN	Yahoo!ニュース	RIJF2015 第2弾出演者発表		
11	2015.6.4	goo	gooニュース	RIJF2015 第2弾出演者発表	○	
12	2015.6.4	エキサイト株式会社	excite.ニュース	RIJF2015 第2弾出演者発表	○	
13	2015.6.4	株式会社 ナターシャ	ナタリー	RIJF2015 第2弾出演者発表	○	
14	2015.6.6	常陽リビング社	常陽リビングWeb	120品種が咲き競うバラまつり(バラ紹介&画像)※6/6紙面と同じ	○	
15	2015.6.12	WOWOW	WOWOW Web	今年も、RIJF2015をWOWOWで2週にわたり全4日間生放送!(観覧車画像)		
16	2015.6.13	POTALINK	POTALINK	BMXコース紹介、画像数点	○	
17	2015.6.17	ロッキング・オン	RO69 JAPANフェス通信(ブログ)	ひたち海浜公園の現地調査委につてきました	○	
18	2015.6.24	株式会社 プレスメディア社	花の名所案内	2015年6/24現在 国営ひたち海浜公園の開花情報(バラ紹介&画像)	○	
19	2015.6.28	ひたちなか市 観光振興課	Facebook ひたちなか東方見聞録	とびっきり!夏フェア!が開催されます♪♪ (夏フェア紹介、そよ通画像)	○	

【その他】

	掲載日	社名	掲載物	内容
1	2015.6.28	JR東日本 水戸支社	ときわ路パス (土浦駅バナー)	ときわ路パスの表紙使用
2	2015.6.28	JR東日本 水戸支社	ときわ路パス (上野駅バナー)	ときわ路パスの表紙使用

■7月

【テレビ】

	放映日	放送局	番組名	時間	内容
1	2015.7.6	TBS	S☆1	24:10 全国	全日本BMX選手権大会
2	2015.7.6	テレビ朝日	グッド！モーニング	4:55 全国	朝ドレ！トピックス(コキア植付け作業映像)
3	2015.7.6	テレビ朝日	Get Sports	17:57 全国	TOKYO応援宣言(全日本BMX選手権大会)
4	2015.7.7	BS朝日	恋するドライブ	17:57 全国	プレジャーガーデンでの撮影(観覧車・Seeゴードランド)
5	2015.7.12	TBS	サンデーモーニング	8:00 全国	スポーツに喝！(全日本BMX選手権大会)
6	2015.7.14	NHKBS1	めざせ！2020年の オリンピック	18:45 地域	全日本BMX選手権大会
7	2015.7.14	NHK総合	めざせ！2020年の オリンピック	22:55 全国	全日本BMX選手権大会
8	2015.7.14	NHK国際放送	スポーツジャパン	13:30 全国	全日本BMX選手権大会
9	2015.7.14	NHK国際放送	スポーツジャパン	17:30 全国	全日本BMX選手権大会
10	2015.7.15	NHK国際放送	スポーツジャパン	1:30 全国	全日本BMX選手権大会
11	2015.7.15	NHK国際放送	スポーツジャパン	7:30 全国	全日本BMX選手権大会
12	2015.7.16	名古屋中京テレビ	キャッチ	16:00 地域	全日本BMX選手権大会
13	2015.7.23	NHK 水戸放送局	いばっチャオ！	12:14 地域	水遊び広場・サマーキッズパーク紹介&画像
14	2015.7.29	とちぎテレビ	ニュースとちぎの朝	6:30 地域	コキアライトアップ紹介
15	2015.7.30	とちぎテレビ	ニュースとちぎの朝	6:30 地域	コキアライトアップ紹介
16	2015.7.30	とちぎテレビ	ニュースワイド21	21:00 地域	コキアライトアップ紹介
17	2015.7.31	とちぎテレビ	ニュースワイド21	21:00 地域	コキアライトアップ紹介

【新聞】

	発行日	社名		内容	写真
1	2015.7.6	毎日新聞 【 - 】 ( - 面)	東京	全日本BMX大会※東京版朝刊掲載	
2	2015.7.8	産経新聞 【 文化 】 ( 14 面)	全国	WOWOW 現地より生放送(RIJF2015紹介)	
3	2015.7.14	交通新聞 【 - 】 ( 2 面)	地域	上野東京ライン開業で身近に(公園紹介、コキア画像)	●
4	2015.7.16	茨城新聞 【 企画 】 ( 19 面)	地域	県央の海特集(RIJF2015紹介)	○
5	2015.7.20	毎日新聞 【 茨城 】 ( 22 面)	地域	梅雨明け(水遊び広場画像)	●
6	2015.7.20	茨城新聞 【 - 】 ( 1 面)	地域	梅雨明け(水遊び広場画像)	○
7	2015.7.23	茨城新聞 【 企画 】 ( 11 面)	地域	いばらきイメージアップ大賞募集(入園者数、ネモフィラ画像)	●
8	2015.7.26	茨城新聞(日曜版) 【 - 】 ( 4 面)	地域	花めでる(コキア・スカシユリ・タイタンピカス紹介&画像)	○
9	2015.7.28	日本工業経済新聞 【 暑中特集 】 ( 5 面)	地域	入園者数について事務所長インタビュー(ネモフィラ画像)	●

※○カラー、●白黒

【ラジオ】

	放送日	社名	番組名	時間	内容
1	2015.7.14	IBS茨城放送	ラジオ県だより 県民情報コーナー	7:30 地域	とびっきり！夏フェア！
2	2015.7.23	IBS茨城放送	ラジオ県だより 県民情報コーナー	7:30 地域	とびっきり！夏フェア！
3	2015.7.30	IBS茨城放送	ラジオ県だより 県民情報コーナー	7:30 地域	とびっきり！夏フェア！



【雑誌】

	発行日	社名	雑誌・広告名		内容	写真
1	2015.7.1	株式会社 常創	サクラサクライフ 7月号	地域	EVENT(夏フェア紹介&画像)	○
2	2015.7.1	株式会社ぶらざ茨城	月刊ぶらざ7月号 県南版	地域	【県南版】読者プレゼント(プレジャーガーデンのりもの券2000円×10名様分、プレジャーガーデン画像)	○
3	2015.7.1	株式会社ぶらざ茨城	月刊ぶらざ7月号	地域	インフォメーション(夏フェア紹介&画像)	○
4	2015.7.1	株式会社ぶらざ茨城	月刊ぶらざ7月号	地域	読者プレゼント(プレジャーガーデンのりもの券2000円×10名様分、プレジャーガーデン画像)	○
5	2015.7.1	(株)ふじ工房	月刊みと 7月号	地域	GWイベント情報(夏フェア紹介&画像)	○
6	2015.7.1	JTBパブリッシング	るるぶ 夏休み こどもとあそぼ! 2015 首都圏版	首都圏	公園・水遊び広場紹介、水遊び広場画像	○
7	2015.7.1	ひたちなか市 観光振興課	いいね! ひたちなか 2015	地域	夏のイベント情報(RIJF2015紹介、グラスステージ画像)	
8	2015.7.1	(財)茨城県老人クラブ 連合会	いきいきジャーナル	会報	公園・夏フェア紹介、コキア、ライトアップ画像、読者プレゼント:プレジャーガーデンのりもの券2000円分×10名様	○
9	2015.7.1	茨城県	イメージアップ大賞募集 チラシ	地域	コキア&ネモフィラ画像	○
10	2015.7.1	ロッキング・オン	RIJF2015 ポスター	全国	RIJF2015	○
11	2015.7.1	JR東日本 水戸支社	ナツ遊びinときわ路 (ポスター)	地域	ときわ路パス夏の表紙使用	○
12	2015.7.1	JR東日本 水戸支社	ナツ遊びinときわ路 (うちわ)	地域	ときわ路パス夏の表紙使用	○
13	2015.7.9	株式会社 ホットスタッフサービス	PLUS 7/9	地域	イベントインフォメーション(夏フェア紹介)	
14	2015.7.10	ひたちなか市 広報公聴課	市報ひたちなか 7/10	地域	表紙: 沢田湧水地保全活動	○
15	2015.7.10	ひたちなか市 広報公聴課	市報ひたちなか 7/25	地域	暮らしのカレンダー 8月:RIJF20145・ティーンズロック	○
16	2015.7.14	(株)茨城まいにち	まいいばらき 7月号	地域	インフォメーション(読者プレゼント(プレジャーガーデンのりもの券1000円分×5名様、観覧車&ディスク・オー画像)	○
17	2015.7.15	昭文社	まっふる 家族でおでかけ夏休み 関東・首都圏発	首都圏	公園紹介	
18	2015.7.20	茨城県農業改良協会	農業いばらき 2015.8号	地域	6月のお楽しみおでかけ情報(茨城バラまつり他)	
19	2015.7.21	株式会社 ライジング出版	バイシクル21 8月号	全国	全日本BMX大会	
20	2015.7.24	常陽銀行	常陽銀行 いばらきウィークチラシ	地域	花装飾紹介、緑コキア画像	○
21	2015.7.24	常陽銀行	常陽銀行 いばらきウィークポスター	地域	花装飾紹介、緑コキア画像	○
22	2015.7.25	情報誌ハート いわき編集室	情報誌ハート 7月号	地域	EVENT&SHOP 2015-7(夏フェア紹介、コキア画像、のりもの券2000円×5名様分、ぐるり森画像)	○
23	2015.7.25	茨城新聞社	iちゃっと 7月号	地域	読者プレゼント(のりもの券1000円分10名様、バラ画像)	○
24	2015.7.25	茨城メディアシステム	ぱぺる 7/25号	地域	プレジャーガーデンぐるり森&フリーパス割引情報	
25	2015.7.25	JR東日本 水戸支社	ときわ路バス	東日本	コキア紅葉画像、特典プレジャーガーデンのりもの券割引	○
26	2015.7.25	JR東日本 水戸支社	ときわ路バス (ポスター)	東日本	コキア紅葉画像	○
27	2015.7.28	カンプロ株式会社	Smile Life 2015.7	地域	イベントカレンダー(とびっきり!夏フェア!紹介、水遊び広場・ライトアップ・ヒマワリ・ジニア・コキア画像)	○
28	2015.7.28	都市再生機構	UR社内報 まち・ルネッサンス	会報	勝田駅の近隣施設として紹介(コキア紅葉画像)	●

※○カラー、●白黒

【雑誌】

	発行日	社名	雑誌・広告名		内容	写真
29	2015.7.30	(株)読売茨城 タウンニュース社	食楽ガイド よみうりタウンニュース特別版	地域	夏のレジャーガイド(コキアライトアップ紹介& 画像、のりもの券2000円分×10名様)	○

## 【Web】

	掲載日	社名	HP・タイトル	内容	画像	海外
1	2015.7.1	株式会社 常創	サクラサクラライフHP	【電子書籍】EVENT(夏フェア紹介&画像)	○	
2	2015.7.1	株式会社ぶらざ茨城	月刊ぶらざwebサイト	【電子書籍】読者プレゼント(プレジャーガーデンのりもの券2000円×10名様分、大観覧車&シーサイドトレイン画像)	○	
3	2015.7.1	株式会社ぶらざ茨城	月刊ぶらざwebサイト	【電子書籍】インフォメーション(夏フェア紹介&画像)	○	
4	2015.7.1	TokyoStreetView	TokyoStreetView (フランスの日本紹介サイト)	Hitachi Seaside Park Nemophila Harmony Teaser(公園紹介、ネモフィラ画像&映像)	○	
5	2015.7.1	茨城県	茨城県HP	コキア&ネモフィラ画像	○	
6	2015.7.1	JR東日本 水戸支社	びゅう RIJF2015アクセスツアー	RIJF2015日帰りアクセスツアー	○	
7	2015.7.1	株式会社JTB コーポレートサービス	JTB Web	RIJF2015バスツアー(グラスステージ画像)	○	
8	2015.7.4	株式会社コノミチ	シクロチャンネル	全日本BMX選手権大会紹介、画像&動画	○	
9	2015.7.4	株式会社 オージーケーカブト	カブトアクティブチャンネル	全日本BMX選手権大会紹介&画像	○	
10	2015.7.5	株式会社イード	サイクルスタイル	全日本BMX選手権大会紹介&画像	○	
11	2015.7.5	信州ふとおふとお館	信州ふとおふとお館HP	全日本BMX選手権大会紹介&画像	○	
12	2015.7.5	株式会社 オージーケーカブト	カブトアクティブチャンネル	全日本BMX選手権大会紹介&画像	○	
13	2015.7.6	株式会社コノミチ	シクロチャンネル	全日本BMX選手権大会紹介、画像&動画	○	
14	2015.7.6	cycle style	cycle style	全日本BMX選手権大会	○	
15	2015.7.6	エキサイト株式会社	excite.ニュース	全日本BMX選手権大会	○	
16	2015.7.6	Yahoo!JAPAN	Yahoo!ニュース	全日本BMX選手権大会		
17	2015.7.6	Yahoo!JAPAN	Yahoo!ニュース	スライドニュース 全日本BMX選手権大会		
18	2015.7.6	毎日新聞社	毎日新聞.jp	全日本BMX選手権大会	○	
19	2015.7.6	毎日新聞社	毎日新聞.jp	全日本BMX選手権大会	○	
20	2015.7.10	JR東日本	えきねっと	列車で行く日帰り旅行 びゅうおすすめ!(緑コキア画像)	○	
21	2015.7.10	JR東日本	えきねっと	季節の花特集(緑コキア画像)	○	
22	2015.7.10	ひたちなか市 広報広聴課	ひたちなか市HP	【PDF】表紙: 沢田湧水地保全活動	○	
23	2015.7.10	ひたちなか市 広報広聴課	ひたちなか市HP	【PDF】暮らしのカレンダー 8月:RIJF20145・ ティーンズロック	○	
24	2015.7.17	株式会社Find Travel	Find Travel	魅力ないなんて言わせない!あなたの知らない茨城の観光スポット42選!(緑コキア・ネモフィラ・紅葉コキア画像)		
25	2015.7.21	広報広聴課	Facebook 茨城の魅力を伝えたい	ベビーコキア生長中(緑コキア紹介&画像)	○	
26	2015.7.24	常陽銀行	常陽銀行Web	プレスリリース 東京営業部における「国営ひたち海浜公園」の紹介について(公園紹介)		
27	2015.7.28	日本工業経済新聞	日本工業経済新聞Web	スコープ/国交省、インフラ「ストック効果」PRに本腰(公園紹介)		
28	2015.7.29	ひたちなか市 観光振興課	Facebook ひたちなか東方見聞録	RIJF2015 開場の様子	○	



【Web】

	掲載日	社名	HP・タイトル	内容	画像	海外
29	2015.7.30	ひたちなか市 観光振興課	Facebook ひたちなか東方見聞録	TEENS ROCK in HITACHINAKA 2015 全国高校生アマチュアバンド選手権	○	
30	2015.7.30	公園街路課	Facebook いばらきの公園	サマーキッズパーク・水遊び広場紹介&画像	○	
31	2015.7.30	広報広聴課	Facebook 茨城の魅力を伝えたい	常陽銀行花装飾紹介&画像	○	
32	2015.7.31	ロッキング・オン	RO69	ロック・イン・ジャパン2015、いよいよ明日からスタートです(グラスステージ画像)	○	

【その他】

	掲載日	社名	掲載物	内容
1	2015.7.7	国土交通省	パネル展示	四季が織りなす茨城の絶景(公園紹介、入園者数・ネモフィラ・コキア等のパネル展示)～14日

■8月  
【テレビ】

	放映日	放送局	番組名	時間	内容
1	2015.8.1	WOWOW	WOWOWプライム	15:00 全国	RIJF2015 DAY-1 生放送
2	2015.8.2	WOWOW	WOWOWライブ	15:00 全国	RIJF2015 DAY-2 生放送
3	2015.8.2	日本テレビ	SUNDAY COUNTDOWN SHOW シューイチ	7:35 全国	SHOWBIZ (RIJF2015)
4	2015.8.3	群馬テレビ	ひるポチッ!	11:35 地域	コキアライトアップ
5	2015.8.3	テレビ朝日	グッド! モーニング	6:55 全国	エンタメミックス (RIJF2015)
6	2015.8.3	日本テレビ	PON!	10:25 全国	エンタメ よーいPON! (RIJF2015)
7	2015.8.3	日本テレビ	Zip!	7:35 全国	オープニング (RIJF2015)
8	2015.8.3	フジテレビ	めざましテレビ	7:10 全国	めざましSEVEN (RIJF2015)
9	2015.8.3	NHK 水戸放送局	茨城ニュース845 (首都圏ニュース845)	20:45 首都圏	ジニア紹介
10	2015.8.3	NHK 水戸放送局	首都圏ネットワーク	18:10 首都圏	ジニア紹介
11	2015.8.3	TBS	はやドキ!	4:00 全国	はやドキ! エンタメワイド (RIJF2015)
12	2015.8.3	日本テレビ	Zip!	7:35 全国	チューモーク! (RIJF2015)
13	2015.8.3	日本テレビ	スッキリ!	8:55 全国	エンタメまるごとクイズズ (RIJF2015)
14	2015.8.4	日本テレビ	Zip!	7:35 全国	SHOWBIZ TODAY (RIJF2015)
15	2015.8.6	フジテレビ	めざましテレビ	7:10 全国	めざましSEVEN (RIJF2015)
16	2015.8.8	WOWOW	WOWOWライブ	15:00 全国	RIJF2015 DAY-3 生放送
17	2015.8.8	フジテレビ	めざましどようび	7:10 全国	OH! めざましエンタ ウィークリーMAX (RIJF2015)
18	2015.8.9	WOWOW	WOWOWライブ	15:00 全国	RIJF2015 DAY-4 生放送
19	2015.8.9	日本テレビ	SUNDAY COUNTDOWN SHOW シューイチ	7:35 全国	SHOWBIZ (RIJF2015)
20	2015.8.9	テレビ東京	JAPAN COUNTDOWN	21:30 全国	特集! ROCK IN JAPAN FES. 2015 (RIJF2015)
21	2015.8.10	日本テレビ	Zip!	7:35 全国	SHOWBIZ TODAY (RIJF2015)
22	2015.8.10	日本テレビ	スッキリ!	8:55 全国	エンタメまるごとクイズズ (RIJF2015)
23	2015.8.10	テレビ朝日	グッド! モーニング	6:55 全国	エンタメミックス (RIJF2015)
24	2015.8.10	フジテレビ	めざましテレビ	7:10 全国	めざましSEVEN (RIJF2015)
25	2015.8.12	日本テレビ	Zip!	7:35 全国	SHOWBIZ TODAY (RIJF2015)
26	2015.8.14	日本テレビ	Zip!	7:35 全国	SHOWBIZ TODAY (RIJF2015)
27	2015.8.15	フジテレビ	めざましどようび	7:10 全国	OH! めざましエンタ ウィークリーMAX (RIJF2015)
28	2015.8.16	テレビ東京	JAPAN COUNTDOWN	21:30 全国	特集! ROCK IN JAPAN FES. 2015 (RIJF2015)

【テレビ】

	放映日	放送局	番組名	時間	内容
29	2015.8.16	フジテレビ	魁！音楽の時間	7:10 全国	RIJF2015映像
30	2015.8.26	ケーブルテレビ JWAY	ケーブルTV百景	20:14 地域	コキアライトアップ映像
31	2015.8.27	ケーブルテレビ JWAY	ケーブルTV百景	20:14 地域	コキアライトアップ映像
32	2015.8.28	スペースシャワー ネットワーク	-	7:35 全国	RIJF2015
33	2015.8.28	ケーブルテレビ JWAY	ケーブルTV百景	20:14 地域	コキアライトアップ映像
34	2015.8.29	MTV81	-	7:35 全国	RIJF2015
35	2015.8.29	ケーブルテレビ JWAY	ケーブルTV百景	20:14 地域	コキアライトアップ映像
36	2015.8.30	WOWOW	WOWOWライブ	15:00 全国	RIJF2015
37	2015.8.30	ケーブルテレビ JWAY	ケーブルTV百景	20:14 地域	コキアライトアップ映像
38	2015.8.31	ケーブルテレビ JWAY	ケーブルTV百景	20:14 地域	コキアライトアップ映像

【新聞】

	発行日	社名	内容	写真
1	2015.8.2	茨城新聞 【 地域 】 ( 16 面)	地域 迫力の舞台6万人超え(RIJF2015紹介、グラスステージ画像)	○
2	2015.8.2	毎日新聞 【 茨城 】 ( 25 面)	地域 灼熱茨城 熱い演奏に歓声(RIJF2015紹介&画像)	○
3	2015.8.6	読売新聞 【 地域 】 ( 33 面)	地域 昨年の観光客3344万人(特に多かった観光施設として紹介)	○
4	2015.8.7	茨城新聞 【 地域 】 ( 22 面)	地域 高校生12組、熱い演奏(ティーンズロック紹介&画像)	○
5	2015.8.8	産経新聞 【 茨城 】 ( 23 面)	地域 3万株超えるコキア 今年もライトアップ(コキアライトアップ紹介)	
6	2015.8.11	茨城新聞 【 芸能 】 ( 14 面)	地域 真夏の宴25万人熱狂(RIJF2015紹介&画像)	○
7	2015.8.12	朝日新聞 【 第2地域 】 ( 22 面)	地域 彩り豊か35万本 ひたち海浜公園、ジニア見頃(ジニア紹介&画像)	○
8	2015.8.13	読売新聞 【 地域 】 ( 27 面)	地域 コキアの一生光で表現(コキアライトアップ紹介&画像)	
9	2015.8.14	東京新聞 【 社会 】 ( 27 面)	全国 コキアライトアップ紹介&画像 ※共同通信の記事と同じ	○
10	2015.8.14	茨城新聞 【 こども 】 ( 11 面)	地域 ティーンズロックinひたちなか 12組、ステージ熱く(ティーンズロック紹介&画像)	○
11	2015.8.15	読売新聞 【 地域 】 ( 30 面)	全国 列島Weekly47 コキアの一生光で表現(ライトアップ紹介)※地域ニュースの中からおすすめ記事の見出しを毎週ピックアップして紹介	
12	2015.8.16	茨城新聞 【 企画 】 ( 19 面)	地域 県央の海特集(RIJF2015紹介)	○
13	2015.8.17	M2F(タイの新聞) 【 - 】 ( - 面)	海外 JAPAN STORYサイト紹介(コキア・ネモフィラ画像)※タイ市場広告キャンペーン	○
14	2015.8.20	朝日新聞 【 - 】 ( - 面)	地域 RIJF2015	○
15	2015.8.21	茨城新聞 【 全面広告 】 ( 16 面)	地域 【広告】プレジャーガーデンのりものフリーパス半額	○
16	2015.8.23	毎日新聞(夕刊) 【 - 】 ( 1 面)	全国 魔法のホウキ七変化(コキアライトアップ紹介&画像)	○
17	2015.8.23	しんぶん赤旗 【 - 】 ( - 面)	全国 RIJF2015	○
18	2015.8.25	毎日小学生新聞 【 - 】 ( - 面)	全国 毎日写真ニュース 色とりどりのホウキ草(コキアライトアップ紹介&画像)	○

【ラジオ】

	放送日	社名	番組名	時間	内容
1	2015.8.4	IBS茨城放送	菊池真衣のこんなんでもいいのかYO!	11:02 地域	RIJF2015
2	2015.8.11	NACK5	-	19:00 地域	RIJF2015
3	2015.8.14	IBS茨城放送	ひたちなか市からのお知らせ	11:02 地域	コキアライトアップ
4	2015.8.23	IBS茨城放送	HAPPYランチ! 茨城放送レポート	11:02 地域	コキアライトアップ



【雑誌】

	発行日	社名	雑誌・広告名		内容	写真
1	2015.8.1	総合ユニコム株式会社	月刊レジャー産業	全国	レジャー施設集客ランキング 事例(公園紹介、ジニア・コキアライトアップ画像)	●
2	2015.8.1	日本園芸協会	プランツ&ガーデン	全国	秋のイベントピックアップ(コキアカーニバル紹介、コキア画像)	●
3	2015.8.1	茨城県広報公聴課	ひばり 2015.8	地域	お知らせひろば いばらきイメージアップ大賞募集(コキア画像)	○
4	2015.8.1	JTBパブリッシング	るるぶ ガールズ&パンツァー	首都圏	公園紹介、ネモフィラ・コキア紅葉・スイセン画像	○
5	2015.8.1	茨城県	常磐線で行く いばらきびいき	地域	表紙:コキア&コスモス画像 コキアカーニバル紹介	○
6	2015.8.1	株式会社ぶらざ茨城	月刊ぶらざ8月号	地域	コキアライトアップ紹介、ライトアップ&ひょうたんランプ画像	○
7	2015.8.1	(株)ふじ工房	月刊みと 8月号	地域	コキアライトアップ紹介&画像	○
8	2015.8.1	リクルート	関東東北じゃらん 9月号	全国	無料・格安スポット50 プール・じゃぶじゃぶ池(公園紹介、水遊び広場・ヒマワリ画像)	○
9	2015.8.1	株式会社ぶらざ茨城	月刊ぶらざ8月号 県南版	地域	読者プレゼント(プレジャーガーデンのりもの券2000円×10名様)	○
10	2015.8.1	日本経済新聞社	日経ビジネス No.1798	全国	RJIF2015	○
11	2015.8.1	The Japan Times	The Japan Times	全国	RJIF2015	○
12	2015.8.1	Gina	Gina 8月号	全国	RJIF2015	○
13	2015.8.1	magazineworld	anan No.1962	全国	RJIF2015	
14	2015.8.1	リクルート	R25	首都圏	RJIF2015	○
15	2015.8.3	京王観光株式会社	京王観光キングツアー バス旅	首都圏	わたしの時間 ツアー(公園紹介、コキア紅葉・ふわりん・もこ太画像)	○
16	2015.8.3	京王観光株式会社	京王観光キングツアー 私の時間	首都圏	わたしの時間 ツアー(公園紹介、コキア紅葉・ふわりん・もこ太画像)	○
17	2015.8.3	京王観光株式会社	京王観光キングツアー バス旅	首都圏	表紙(コキア紅葉・ふわりん・もこ太画像)	○
18	2015.8.3	(株)茨城まいこち	まいいばらき 8月号	地域	インフォメーション(読者プレゼント(プレジャーガーデンのりもの券1000円分×5名様、観覧車&ディスク・オー画像)	○
19	2015.8.3	株式会社 ホットスタッフサービス	PLUS 8/3	地域	イベントインフォメーション(コキアライトアップ紹介)	
20	2015.8.5	茨城朝日	茨城朝日 8/5	地域	愛読者プレゼント(コキアライトアップ紹介&画像、のりもの券2000円×10名様分)	○
21	2015.8.8	茨城メディアシステム	ばべる 8/8号	地域	夏のおでかけ特集(ライトアップ紹介、ライトアップ・ひょうたんランプ画像)	○
22	2015.8.10	ひたちなか市 広報公聴課	市報ひたちなか 8/10	地域	表紙:RJIF2015	○
23	2015.8.10	常陸農業労働組合	だいすき常陸 03号	地域	ひたちなか市(コキアカーニバル紹介、コキア画像)	○
24	2015.8.10	ひたちなか市 広報公聴課	市報ひたちなか 8/10	地域	まちの話題(RJIF2015・ティーンズロック紹介&画像)	
25	2015.8.10	ひたちなか市 広報公聴課	市報ひたちなか 8/10	地域	暮らしのカレンダー:8月コキアライトアップ	○
26	2015.8.11	株式会社KADOKAWA	秋ウォーカー2015	首都圏	秋の絶景ドライブ(公園紹介、コキア紅葉・キバナコスモス・コキアグラデ・コスモス・観覧車画像)	○
27	2015.8.20	茨城県農業改良協会	農業いばらき 2015.9号	地域	9月のお楽しみおでかけ情報(コキアカーニバル)	
28	2015.8.20	株式会社KADOKAWA	東京ウォーカー	首都圏	秋の連休を120%楽しむBEST50プラン 秋の花絶景ならここ! (公園紹介、コキア画像)	○

※○カラー、●白黒

【雑誌】

	発行日	社名	雑誌・広告名		内容	写真
29	2015.8.25	茨城新聞社	i ちゃっと 8月号	地域	読者プレゼント(のりもの券1000円分10名様、 バラ画像)	○
30	2015.8.25	(株)明光企画	ママともぶらす	地域	じいじ&ばあばと行く おでかけスポット(公園 紹介、たまごの森・アスレチック・ネモフィラ・コ キア紅葉画像)	○
31	2015.8.25	茨城県土木部都市局 公園街路課	いばらき都市緑化フェスティバル 2015秋(チラシ)	地域	開催会場日程(開催日紹介、画像)	○
32	2015.8.25	茨城県土木部都市局 公園街路課	いばらき都市緑化フェスティバル 2015秋(ポスター)	地域	開催会場日程(開催日紹介、画像)	○
33	2015.8.25	(株)アド・プラン	タウンマガジンいわき	地域	SWおすすめおでかけスポット2015(公園・コ キアカーニバル紹介、コキア画像)	○
34	2015.8.25	JR東日本 水戸支社	小さな旅 秋2015年よいとこプラン	東日本	表紙:コキア	○
35	2015.8.25	JR東日本 水戸支社	小さな旅 秋2015年よいとこプラン	東日本	観光・イベント案内(公園紹介、コキア画像)	○
36	2015.8.25	ひたちなか市 広報公聴課	市報ひたちなか 8/25	地域	無料シャトルバスでコキアカーニバルに行こう! (コキア画像)、 暮らしのカレンダー:9月コキアカーニバル	○
37	2015.8.25	情報誌ハート いわき編集室	情報誌ハート 8月号	地域	EVENT&SHOP 2015-8(コキアライトアップ紹介 &画像、のりもの券2000円×5名様分、ぐるり森 画像)	○
38	2015.8.25	ひたちなかフーバーズ 実行委員会	ひたちなかフーバーズ (チラシ)	地域	ひたちなかフーバーズ紹介	
39	2015.8.25	ひたちなかフーバーズ 実行委員会	ひたちなかフーバーズ (ポスター)	地域	ひたちなかフーバーズ紹介	
40	2015.8.28	カンプロ株式会社	Smile Life 2015.8	地域	イベントカレンダー(コキアライトアップ&コキア カーニバル紹介、ライトアップ・ひょうたんラン プ・コキア画像)	○
41	2015.8.28	(株)尻屋観光	尻屋観光 ツアーチラシ	地域	いぐべ!いぐべ!ツアー(コキア画像)	○
42	2015.8.29	リクルート	じゃらん 大人のちょっと贅沢な旅	全国	五感で味わう絶景の秋へ(コキア画像)	○
43	2015.8.29	リクルート	じゃらん 大人のちょっと贅沢な旅	全国	心ゆさぶる、秋の絶景名景17選(公園紹介、 コキア紅葉・キバナコスモス画像)	○
44	2015.8.30	株式会社 ユーラシア旅行社	ユーラシア旅行者 (ツアーチラシ)	全国	ひたち海浜公園コキア写真撮影バスツアー (コキア画像)	○
45	2015.8.31	Traveller's Companion Magazine	Pean Dern Tang	タイ	JAPAN STORYサイト紹介(コキア・ネモフィラ・植 栽担当画像&コメント)※タイ市場広告キャン ペーン	○



【Web】

	掲載日	社名	HP・タイトル	内容	画像	海外
1	2015.8.1	株式会社ぶらざ茨城	月刊ぶらざwebサイト	【電子書籍】コキアライトアップ紹介、ライトアップ&ひょうたんランブ画像	○	
2	2015.8.1	JNTO ロンドン事務所	JNTO (ロシア語HP)	公園・コキア紹介、コキア緑葉・紅葉・コスモス画像	○	◇
3	2015.8.1	VK	Vkontakte ロシアのSNS	公園・コキア紹介、コキア緑葉・紅葉・コスモス画像	○	◇
4	2015.8.1	JNTO ロンドン事務所	JNTO (ロシア語facebook)	公園・コキア紹介、コキア緑葉・紅葉・コスモス画像	○	◇
5	2015.8.1	JNTO ロンドン事務所	JNTOニュースレター (ロシア旅行業界用)	公園・コキア紹介、コキア緑葉・紅葉・コスモス画像	○	◇
6	2015.8.1	ロッキング・オン	RO69	クイックレポート1Day(RIJF2015画像)	○	
7	2015.8.1	株式会社ぶらざ茨城	月刊PLAZA県南版	読者プレゼント(プレジャーガーデンのりもの券2000円×10名様)※紙面と同じ	○	
8	2015.8.2	ロッキング・オン	RO69	クイックレポート2Day(RIJF2015画像)	○	
9	2015.8.2	Billboard JAPAN	Billboard JAPAN. com	RIJF2015紹介		
10	2015.8.2	茨城新聞	茨城新聞 web	迫力の舞台6万人超え(RIJF2015紹介、グラスステージ画像)	○	
11	2015.8.3	京王観光 株式会社	京王観光キングツアー HP	わたしの時間 実地コース例(コキア紅葉画像)	○	
12	2015.8.3	Billboard JAPAN	Billboard JAPAN. com	RIJF2015紹介		
13	2015.8.5	The Japan Times	The Japan Times	英語サイト RIJF2015紹介	○	◆
14	2015.8.6	株式会社 ナターシャ	ナターシャ	RIJF2015紹介	○	
15	2015.8.7	WORLD URBAN PARKS	WORLD URBAN PARKS	World Park News(公園紹介、コキア・ネモフィラ画像)	○	
16	2015.8.8	ロッキング・オン	RO69	クイックレポート3Day(RIJF2015画像)	○	
17	2015.8.8	茨城メディアシステム	ぱべるWeb	夏のおでかけ特集(ライトアップ紹介、ライトアップ・ひょうたんランブ画像)	○	
18	2015.8.9	ロッキング・オン	RO69	クイックレポート4Day(RIJF2015画像)	○	
19	2015.8.10	JAPAN STORY	JAPAN STORY (タイの日本紹介サイト)	公園紹介ページ(コキア・コスモス・ネモフィラ・植物担当画像&コメント)	○	◇
20	2015.8.10	ひたちなか市 広報公聴課	市報ひたちなか	暮らしのカレンダー:8月コキアライトアップ	○	
21	2015.8.10	ひたちなか市 広報公聴課	市報ひたちなか	まちの話題(RIJF2015・ティーンズロック紹介&画像)	○	
22	2015.8.10	ひたちなか市 広報公聴課	市報ひたちなか	表紙:RIJF2015	○	
23	2015.8.10	株式会社 ナターシャ	ナターシャ	RIJF2015紹介	○	
24	2015.8.10	Billboard JAPAN	Billboard JAPAN. com	RIJF2015紹介		
25	2015.8.10	Billboard JAPAN	Billboard JAPAN. com	RIJF2015アーティスト紹介		
26	2015.8.11	茨城県	茨城県twitter	コキアライトアップ紹介	○	
27	2015.8.11	茨城県	茨城県LINE	コキアライトアップ紹介	○	
28	2015.8.11	Billboard JAPAN	Billboard JAPAN. com	RIJF2015紹介		

※◆国内発信、◇海外発信

【Web】

	掲載日	社名	HP・タイトル	内容	画像	海外
29	2015.8.11	朝日新聞	朝日新聞デジタル	RJIF2015 前半レポート	○	
30	2015.8.11	ROCKET NEWS24	ROCKET NEWS24	RJIF2015フェス飯紹介		
31	2015.8.12	茨城県広報広聴課	いばキラTV	コキアライトアップ紹介映像(そよかぜ通信夏特別号画像)	○	
32	2015.8.12	茨城県広報広聴課	いばキラTV (youtube)	コキアライトアップ紹介映像(そよかぜ通信夏特別号画像)	○	
33	2015.8.12	goo	gooニュース	色とりどりのコキアの丘 茨城、夜の海浜公園 ライトアップ※共同通信	○	
34	2015.8.12	ジェーシーシア 株式会社	JChere 中国ニュース速報	色とりどりのコキアの丘 茨城、夜の海浜公園 ライトアップ※共同通信		◆
35	2015.8.12	全国新聞ネット	47NEWS	色とりどりのコキアの丘 茨城、夜の海浜公園 ライトアップ※共同通信	○	
36	2015.8.12	エキサイト株式会社	excite.ニュース	色とりどりのコキアの丘 茨城、夜の海浜公園 ライトアップ※共同通信	○	
37	2015.8.12	産経新聞	msn産経ニュース	産経フォト 色とりどりのコキアの丘 茨城、夜 の海浜公園ライトアップ※共同通信	○	
38	2015.8.12	茨城県	茨城県twitter	コキアライトアップ紹介映像	○	
39	2015.8.12	東奥新聞社	Web東奥	色とりどりのコキアの丘 茨城、夜の海浜公園 ライトアップ※共同通信	○	
40	2015.8.12	神奈川新聞	カナロコ	色とりどりのコキアの丘 茨城、夜の海浜公園 ライトアップ※共同通信	○	
41	2015.8.12	秋田魁新報社	さきがけonTheWeb	色とりどりのコキアの丘 茨城、夜の海浜公園 ライトアップ※共同通信	○	
42	2015.8.12	デイリースポーツ	デイリースポーツonline	色とりどりのコキアの丘 茨城、夜の海浜公園 ライトアップ※共同通信	○	
43	2015.8.12	デイリースポーツ	デイリースポーツonline	スライド 色とりどりのコキアの丘 茨城、夜の 海浜公園ライトアップ※共同通信	○	
44	2015.8.12	デーリー東北新聞社	デーリー東北新聞社	色とりどりのコキアの丘 茨城、夜の海浜公園 ライトアップ※共同通信	○	
45	2015.8.12	愛媛新聞	愛媛新聞	色とりどりのコキアの丘 茨城、夜の海浜公園 ライトアップ※共同通信	○	
46	2015.8.12	河北新聞社	河北新聞	色とりどりのコキアの丘 茨城、夜の海浜公園 ライトアップ※共同通信	○	
47	2015.8.12	岩手日報	岩手日報	色とりどりのコキアの丘 茨城、夜の海浜公園 ライトアップ※共同通信	○	
48	2015.8.12	岐阜新聞	岐阜新聞	色とりどりのコキアの丘 茨城、夜の海浜公園 ライトアップ※共同通信	○	
49	2015.8.12	宮城日日新聞	宮城日日新聞	色とりどりのコキアの丘 茨城、夜の海浜公園 ライトアップ※共同通信	○	
50	2015.8.12	京都新聞	京都新聞	色とりどりのコキアの丘 茨城、夜の海浜公園 ライトアップ※共同通信	○	
51	2015.8.12	茨城県観光物産協会	観光いばらきHP (ブログ)	コキアライトアップ紹介、ライトアップ・ひょうた んランプ・事業調整課係長画像	○	
52	2015.8.12	佐賀新聞	佐賀新聞	色とりどりのコキアの丘 茨城、夜の海浜公園 ライトアップ※共同通信		
53	2015.8.12	山陰中央新報	山陰中央新報	色とりどりのコキアの丘 茨城、夜の海浜公園 ライトアップ※共同通信	○	
54	2015.8.12	山形新聞	山形新聞	色とりどりのコキアの丘 茨城、夜の海浜公園 ライトアップ※共同通信	○	
55	2015.8.12	山陽新聞	山陽新聞	色とりどりのコキアの丘 茨城、夜の海浜公園 ライトアップ※共同通信	○	
56	2015.8.12	四国新聞	四国新聞	色とりどりのコキアの丘 茨城、夜の海浜公園 ライトアップ※共同通信	○	

※◆国内発信、◇海外発信



【Web】

	掲載日	社名	HP・タイトル	内容	画像	海外
57	2015.8.12	上毛新聞	上毛新聞	色とりどりのコキアの丘 茨城、夜の海浜公園 ライトアップ※共同通信	○	
58	2015.8.12	信州毎日	信州毎日	色とりどりのコキアの丘 茨城、夜の海浜公園 ライトアップ※共同通信	○	
59	2015.8.12	新潟日報	新潟日報モア	色とりどりのコキアの丘 茨城、夜の海浜公園 ライトアップ※共同通信	○	
60	2015.8.12	神戸新聞	神戸新聞NEXT	色とりどりのコキアの丘 茨城、夜の海浜公園 ライトアップ※共同通信	○	
61	2015.8.12	西日本新聞	西日本新聞	色とりどりのコキアの丘 茨城、夜の海浜公園 ライトアップ※共同通信	○	
62	2015.8.12	静岡新聞	静岡新聞	色とりどりのコキアの丘 茨城、夜の海浜公園 ライトアップ※共同通信	○	
63	2015.8.12	千葉日報	千葉日報	色とりどりのコキアの丘 茨城、夜の海浜公園 ライトアップ※共同通信	○	
64	2015.8.12	大阪日日新聞	大阪日日新聞	色とりどりのコキアの丘 茨城、夜の海浜公園 ライトアップ※共同通信	○	
65	2015.8.12	大分合同新聞	大分合同新聞	色とりどりのコキアの丘 茨城、夜の海浜公園 ライトアップ※共同通信	○	
66	2015.8.12	中国新聞	中国新聞	色とりどりのコキアの丘 茨城、夜の海浜公園 ライトアップ※共同通信	○	
67	2015.8.12	中日新聞	中日新聞	色とりどりのコキアの丘 茨城、夜の海浜公園 ライトアップ※共同通信	○	
68	2015.8.12	長崎新聞	長崎新聞	色とりどりのコキアの丘 茨城、夜の海浜公園 ライトアップ※共同通信	○	
69	2015.8.12	東京新聞	東京新聞	色とりどりのコキアの丘 茨城、夜の海浜公園 ライトアップ※共同通信	○	
70	2015.8.12	徳島新聞	徳島新聞	色とりどりのコキアの丘 茨城、夜の海浜公園 ライトアップ※共同通信	○	
71	2015.8.12		日本のニュース	色とりどりのコキアの丘 茨城、夜の海浜公園 ライトアップ※共同通信		
72	2015.8.12	日本海新聞	日本海新聞	色とりどりのコキアの丘 茨城、夜の海浜公園 ライトアップ※共同通信	○	
73	2015.8.12	福井新聞	福井新聞	色とりどりのコキアの丘 茨城、夜の海浜公園 ライトアップ※共同通信	○	
74	2015.8.12	福島民報	福島民報	色とりどりのコキアの丘 茨城、夜の海浜公園 ライトアップ※共同通信	○	
75	2015.8.12	福島民友	福島民友	色とりどりのコキアの丘 茨城、夜の海浜公園 ライトアップ※共同通信	○	
76	2015.8.12	北海道新聞	北海道新聞	色とりどりのコキアの丘 茨城、夜の海浜公園 ライトアップ※共同通信	○	
77	2015.8.12	北国新聞	北国新聞	色とりどりのコキアの丘 茨城、夜の海浜公園 ライトアップ※共同通信	○	
78	2015.8.12	北日本新聞	北日本新聞	色とりどりのコキアの丘 茨城、夜の海浜公園 ライトアップ※共同通信	○	
79	2015.8.12	株式会社 ナターシャ	ナターシャ	RJIF2015紹介	○	
80	2015.8.13	Dokkaエンタープライズ 株式会社	Dokka!	イベント情報(コキアライトアップ紹介&画像) ～19日		
81	2015.8.13	Dokkaエンタープライズ 株式会社	Dokka!	【スマホサイト】イベント情報(コキアライトアップ 紹介&画像)～19日	○	
82	2015.8.13	Dokkaエンタープライズ 株式会社	Dokka! facebook(関東版)	イベント情報(コキアライトアップ紹介&画像)	○	
83	2015.8.13	茨城県広報広聴課	いばキラTV (ブログ)	一足お先にコキアを楽しもう!コキアライトアップ(コキアライトアップ紹介、緑コキア・ライトアップ・セマワリ・ひょうたんランプ画像)	○	
84	2015.8.13	読売新聞	YOMIURI ONLINE	コキアの一生光で表現(コキアライトアップ紹介&画像)※8/13紙面と同じ		

※◆国内発信、◇海外発信

【Web】

	掲載日	社名	HP・タイトル	内容	画像	海外
85	2015.8.13	読売新聞	YOMIURI ONLINE	画像ニュース コキアの一生光で表現(コキアライトアップ紹介&画像)		
86	2015.8.14	茨城県観光物産協会	観光いばらきHP	TOP:コキアライトアップ紹介	○	
87	2015.8.14	茨城県観光物産協会	観光いばらき (twitter)	コキアライトアップ紹介	○	
88	2015.8.14	ひたちなか市 観光振興課	Facebook ひたちなか東方見聞録	コキアライトアップ紹介&画像	○	
89	2015.8.14	ひたちなか市 観光振興課	ひたちなか東方見聞録 (twitter)	コキアライトアップ紹介&画像	○	
90	2015.8.15	Yahoo!JAPAN	Yahoo!ニュース	ひたち海浜公園、コキアをライトアップ 雨のしずくで一層きらめく※8/15産経新聞記事と同		
91	2015.8.15	産経新聞	msn産経ニュース	ひたち海浜公園、コキアをライトアップ 雨のしずくで一層きらめく		
92	2015.8.15	ひたちなか市 広報公聴課	市報ひたちなか ~まちの話題(ブログ)	コキアきらめく特別な夜 コキアライトアップ(コキアライトアップ紹介&画像)	○	
93	2015.8.16	茨城県広報公聴課	いばキラTV	さつきのいばらきで踊ってみた 国営ひたち海浜公園/コキア(みはらしの丘・緑コキア・西池・記念の森散策路での撮影)	○	
94	2015.8.16	茨城県広報公聴課	いばキラTV (twitter)	さつきのいばらきで踊ってみた 国営ひたち海浜公園/コキア(映像紹介)	○	
95	2015.8.16	茨城県広報公聴課	いばキラTV (ブログ)	さつきのいばらきで踊ってみた 国営ひたち海浜公園/コキア(緑コキア画像、映像紹介)	○	
96	2015.8.16	茨城県広報公聴課	いばキラTV (youtube)	さつきのいばらきで踊ってみた 国営ひたち海浜公園/コキア(みはらしの丘・緑コキア・西池・記念の森散策路での撮影)	○	
97	2015.8.16	ひたちなかフーバーズ 実行委員会	ひたちなかフーバーズ2015 Web	フーバーズ紹介公式サイト	○	
98	2015.8.16	WORLD URBAN PARKS	WORLD URBAN PARKS	World Parks Day 2015(コキアカーニバル紹介、コキア画像)	○	
99	2015.8.17	毎日新聞社	漫画でニュースがわかる スマ町銀河商店街	ホウキグサ七変化 ライトアップで幻想的に(コキアライトアップ紹介&画像)	○	
100	2015.8.17	茨城県広報PR事務局	いばらきニュースレター 2015年 盛夏号	茨城県3大ヒマワリ特集(ヒマワリ・コキアライトアップ紹介&画像)	○	
101	2015.8.19	昭文社	ことりっふ (facebook)	コキアライトアップ紹介(ライトアップ・ひまわり画像)	○	
102	2015.8.19	茨城県	茨城県twitter	コキアライトアップ紹介	○	
103	2015.8.19	茨城県広報公聴課	いばキラTV	茨城放送リポート IBSフォーカス・オン「光と音で彩るコキアライトアップ」(コキアライトアップ紹介)	○	
104	2015.8.19	茨城新聞社	茨城新聞ニュース (youtube)	コキアライトアップ映像	○	
105	2015.8.21	goo	gooニュース	ホウキグサ七変化 ライトアップで幻想的に(コキアライトアップ紹介&画像)※8/21毎日新聞夕刊と同じ	○	
106	2015.8.21	ジェーシーヒア 株式会社	JChere 中国ニュース速報	ホウキグサ七変化 ライトアップで幻想的に(コキアライトアップ紹介)※8/21毎日新聞夕刊と同じ		◆
107	2015.8.21	毎日新聞社	毎日新聞jp	ホウキグサ七変化 ライトアップで幻想的に(コキアライトアップ紹介&画像)※8/21毎日新聞夕刊と同じ	○	
108	2015.8.21	毎日新聞社	毎日新聞id	ホウキグサ七変化 ライトアップで幻想的に(コキアライトアップ紹介&画像・映像)※8/21毎日新聞夕刊と同じ		
109	2015.8.21	毎日新聞社	毎日新聞jp	映像 ホウキグサ七変化 ライトアップで幻想的に(コキアライトアップ映像)	○	
110	2015.8.21	毎日新聞社	毎日新聞jp	写真ニュース(緑コキア・ライトアップ画像)	○	
111	2015.8.21	goo	gooニュース	写真ニュース ホウキグサ七変化 ライトアップで幻想的に(コキアライトアップ画像)※8/21毎日新聞Webと同じ	○	
112	2015.8.25	ひたちなか市 広報公聴課	市報ひたちなか	無料シャトルバスでコキアカーニバルに行こう！(コキア画像)、暮らしのカレンダー-:9月コキアカーニバル	○	

※◆国内発信、◇海外発信

【Web】

	掲載日	社名	HP・タイトル	内容	画像	海外
113	2015.8.27	昭文社	MAPPLE Thailand facebook	コキア紹介、緑・色づきはじめ・紅葉コキア画像		
114	2015.8.28	(株)尻屋観光	(株)尻屋観光HP	いぐべ！いぐべ！ツアー(コキア画像)	○	
115	2015.8.29	株式会社 オールアバウト	All About NEWS	死ぬまでに一度は行くべき！日本国内で見られる“秋の絶景”8選		
116	2015.8.30	株式会社 ユーラシア旅行社	ユーラシア旅行者Web	【Webチラシ】ひたち海浜公園コキア写真撮影バスツアー(コキア画像)	○	



【その他】

	掲載日	社名	掲載物	内容
1	2015.8.18	JR東日本	上野駅構内 ディスプレイモニター	緑コキア、公園紹介映像

■9月  
【テレビ】

	放映日	放送局	番組名	時間	内容
1	2015.9.1	ケーブルテレビ JWAY	ケーブルTV百景	20:14 地域	コキアライトアップ映像
2	2015.9.1	NHK 水戸放送局	いばっチャオ!	12:14 地域	お天気カメラ映像(コキア)
3	2015.9.1	テレビ朝日	中居の"ミ"になる図書館	24:00 地域	コキア紅葉画像
4	2015.9.2	ケーブルテレビ JWAY	ケーブルTV百景	20:14 地域	コキアライトアップ映像
5	2015.9.2	NHK 水戸放送局	いば6	18:00 地域	お天気カメラ(コキア)
6	2015.9.3	ケーブルテレビ JWAY	ケーブルTV百景	20:14 地域	コキアライトアップ映像
7	2015.9.4	ケーブルテレビ JWAY	ケーブルTV百景	20:14 地域	コキアライトアップ映像
8	2015.9.4	NHK 水戸放送局	いばっチャオ!	11:45 地域	お天気カメラ映像(コキア)
9	2015.9.5	ケーブルテレビ JWAY	ケーブルTV百景	20:14 地域	コキアライトアップ映像
10	2015.9.7	NHK 水戸放送局	ひるまえほっと	11:45 地域	お天気カメラ映像(コキア)
11	2015.9.7	NHK 水戸放送局	おはよう日本	11:45 地域	キバナコスモス
12	2015.9.11	日本テレビ	バズリズム	7:35 全国	RJIF2015
13	2015.9.13	NHK 水戸放送局	NHKデータ放送	- 地域	コキアカーニバル(9/13~19)
14	2015.9.16	とちぎテレビ	イブニング6	18:30 地域	夢ガイドによるコキアカーニバル紹介
15	2015.9.17	群馬テレビ	茨城県CM	20:00 地域	磯山さやかの旬刊!いばらき&茨城空港CM (ネモフィラ・コキア映像)※30秒スポットCM
16	2015.9.18	テレビ朝日	磯山さやかの旬刊!いばらき (若大将のゆうゆう散歩 内)	10:25 全国	コキアカーニバル紹介
17	2015.9.18	とちぎテレビ	茨城県CM	18:00 地域	磯山さやかの旬刊!いばらき&茨城空港CM (ネモフィラ・コキア映像)※30秒スポットCM
18	2015.9.18	群馬テレビ	茨城県CM	18:00 地域	磯山さやかの旬刊!いばらき&茨城空港CM (ネモフィラ・コキア映像)※30秒スポットCM
19	2015.9.19	とちぎテレビ	茨城県CM	9:30 地域	磯山さやかの旬刊!いばらき&茨城空港CM (ネモフィラ・コキア映像)※30秒スポットCM
20	2015.9.19	群馬テレビ	茨城県CM	18:00 地域	磯山さやかの旬刊!いばらき&茨城空港CM (ネモフィラ・コキア映像)※30秒スポットCM
21	2015.9.20	ケーブルテレビ JWAY	コミチャン851	11:30 地域	ティーンズロック2015映像
22	2015.9.20	とちぎテレビ	茨城県CM	21:30 地域	磯山さやかの旬刊!いばらき&茨城空港CM (ネモフィラ・コキア映像)※30秒スポットCM
23	2015.9.20	群馬テレビ	茨城県CM	18:00 地域	磯山さやかの旬刊!いばらき&茨城空港CM (ネモフィラ・コキア映像)※30秒スポットCM
24	2015.9.21	ケーブルテレビ JWAY	コミチャン851	11:30 地域	ティーンズロック2015映像
25	2015.9.21	群馬テレビ	茨城県CM	17:00 地域	磯山さやかの旬刊!いばらき&茨城空港CM (ネモフィラ・コキア映像)※30秒スポットCM
26	2015.9.21	とちぎテレビ	茨城県CM	19:30 地域	磯山さやかの旬刊!いばらき&茨城空港CM (ネモフィラ・コキア映像)※30秒スポットCM
27	2015.9.22	ケーブルテレビ JWAY	コミチャン851	11:30 地域	ティーンズロック2015映像
28	2015.9.22	テレビ朝日	磯山さやかの旬刊!いばらき (若大将のゆうゆう散歩 内)	10:25 全国	コキアカーニバル紹介※30秒ダイジェスト

【テレビ】

	放映日	放送局	番組名	時間	内容
29	2015.9.22	とちぎテレビ	茨城県CM	21:00 地域	磯山さやかの旬刊！いばらき&茨城空港CM (ネモフィラ・コキア映像)※30秒スポットCM
30	2015.9.22	群馬テレビ	茨城県CM	18:00 地域	磯山さやかの旬刊！いばらき&茨城空港CM (ネモフィラ・コキア映像)※30秒スポットCM
31	2015.9.23	ケーブルテレビ JWAY	コミチャン851	11:30 地域	ティーンズロック2015映像
32	2015.9.23	テレビ朝日	磯山さやかの旬刊！いばらき (若大将のゆうゆう散歩 内)	10:25 全国	コキアカーニバル紹介※30秒ダイジェスト
33	2015.9.23	群馬テレビ	茨城県CM	17:00 地域	磯山さやかの旬刊！いばらき&茨城空港CM (ネモフィラ・コキア映像)※30秒スポットCM
34	2015.9.24	テレビ朝日	磯山さやかの旬刊！いばらき (若大将のゆうゆう散歩 内)	10:25 全国	コキアカーニバル紹介※30秒ダイジェスト
35	2015.9.24	とちぎテレビ	茨城県CM	10:25 地域	磯山さやかの旬刊！いばらき&茨城空港CM (ネモフィラ・コキア映像)※30秒スポットCM
36	2015.9.24	群馬テレビ	茨城県CM	17:00 地域	磯山さやかの旬刊！いばらき&茨城空港CM (ネモフィラ・コキア映像)※30秒スポットCM
37	2015.9.25	とちぎテレビ	茨城県CM	20:30 地域	磯山さやかの旬刊！いばらき&茨城空港CM (ネモフィラ・コキア映像)※30秒スポットCM
38	2015.9.25	群馬テレビ	茨城県CM	20:00 地域	磯山さやかの旬刊！いばらき&茨城空港CM (ネモフィラ・コキア映像)※30秒スポットCM
39	2015.9.25	RKB毎日放送	茨城県CM	5:30 地域	磯山さやかの旬刊！いばらき&茨城空港CM (ネモフィラ・コキア映像)※30秒スポットCM
40	2015.9.25	RKB毎日放送	茨城県CM	9:55 地域	磯山さやかの旬刊！いばらき&茨城空港CM (ネモフィラ・コキア映像)※30秒スポットCM
41	2015.9.25	千葉テレビ	茨城県CM	7:30 地域	磯山さやかの旬刊！いばらき&茨城空港CM (ネモフィラ・コキア映像)※30秒スポットCM
42	2015.9.25	千葉テレビ	茨城県CM	14:00 地域	磯山さやかの旬刊！いばらき&茨城空港CM (ネモフィラ・コキア映像)※30秒スポットCM
43	2015.9.25	NHK 水戸放送局	おはよう日本	11:45 地域	いばらきいね発見ナビ(夢ガイドによるコキア紹介。お天気カメラ・緑・紅葉・グラデーション・茶色コキア画像)
44	2015.9.26	テレビ埼玉	茨城県CM	7:30 地域	磯山さやかの旬刊！いばらき&茨城空港CM (ネモフィラ・コキア映像)※30秒スポットCM
45	2015.9.26	とちぎテレビ	茨城県CM	8:00 地域	磯山さやかの旬刊！いばらき&茨城空港CM (ネモフィラ・コキア映像)※30秒スポットCM
46	2015.9.26	RKB毎日放送	茨城県CM	5:45 地域	磯山さやかの旬刊！いばらき&茨城空港CM (ネモフィラ・コキア映像)※30秒スポットCM
47	2015.9.26	RKB毎日放送	茨城県CM	15:00 地域	磯山さやかの旬刊！いばらき&茨城空港CM (ネモフィラ・コキア映像)※30秒スポットCM
48	2015.9.26	テレビ埼玉	茨城県CM	13:30 地域	磯山さやかの旬刊！いばらき&茨城空港CM (ネモフィラ・コキア映像)※30秒スポットCM
49	2015.9.26	千葉テレビ	茨城県CM	19:00 地域	磯山さやかの旬刊！いばらき&茨城空港CM (ネモフィラ・コキア映像)※30秒スポットCM
50	2015.9.27	とちぎテレビ	茨城県CM	14:00 地域	磯山さやかの旬刊！いばらき&茨城空港CM (ネモフィラ・コキア映像)※30秒スポットCM
51	2015.9.27	群馬テレビ	茨城県CM	18:00 地域	磯山さやかの旬刊！いばらき&茨城空港CM (ネモフィラ・コキア映像)※30秒スポットCM
52	2015.9.27	RKB毎日放送	茨城県CM	11:45 地域	磯山さやかの旬刊！いばらき&茨城空港CM (ネモフィラ・コキア映像)※30秒スポットCM
53	2015.9.27	RKB毎日放送	茨城県CM	16:00 地域	磯山さやかの旬刊！いばらき&茨城空港CM (ネモフィラ・コキア映像)※30秒スポットCM
54	2015.9.27	RKB毎日放送	茨城県CM	19:00 地域	磯山さやかの旬刊！いばらき&茨城空港CM (ネモフィラ・コキア映像)※30秒スポットCM
55	2015.9.27	テレビ埼玉	茨城県CM	12:30 地域	磯山さやかの旬刊！いばらき&茨城空港CM (ネモフィラ・コキア映像)※30秒スポットCM
56	2015.9.27	テレビ埼玉	茨城県CM	25:30 地域	磯山さやかの旬刊！いばらき&茨城空港CM (ネモフィラ・コキア映像)※30秒スポットCM



【テレビ】

	放映日	放送局	番組名	時間	内容
57	2015.9.27	千葉テレビ	茨城県CM	21:00 地域	磯山さやかの旬刊！いばらき&茨城空港CM (ネモフィラ・コキア映像)※30秒スポットCM
58	2015.9.27	千葉テレビ	茨城県CM	20:00 地域	磯山さやかの旬刊！いばらき&茨城空港CM (ネモフィラ・コキア映像)※30秒スポットCM
59	2015.9.28	千葉テレビ	茨城県CM	10:30 地域	磯山さやかの旬刊！いばらき&茨城空港CM (ネモフィラ・コキア映像)※30秒スポットCM
60	2015.9.28	とちぎテレビ	茨城県CM	23:00 地域	磯山さやかの旬刊！いばらき&茨城空港CM (ネモフィラ・コキア映像)※30秒スポットCM
61	2015.9.28	群馬テレビ	茨城県CM	20:00 地域	磯山さやかの旬刊！いばらき&茨城空港CM (ネモフィラ・コキア映像)※30秒スポットCM
62	2015.9.28	RKB毎日放送	茨城県CM	10:50 地域	磯山さやかの旬刊！いばらき&茨城空港CM (ネモフィラ・コキア映像)※30秒スポットCM
63	2015.9.28	RKB毎日放送	茨城県CM	21:00 地域	磯山さやかの旬刊！いばらき&茨城空港CM (ネモフィラ・コキア映像)※30秒スポットCM
64	2015.9.28	テレビ埼玉	茨城県CM	10:30 地域	磯山さやかの旬刊！いばらき&茨城空港CM (ネモフィラ・コキア映像)※30秒スポットCM
65	2015.9.28	千葉テレビ	茨城県CM	19:30 地域	磯山さやかの旬刊！いばらき&茨城空港CM (ネモフィラ・コキア映像)※30秒スポットCM
66	2015.9.28	千葉テレビ	茨城県CM	19:30 地域	磯山さやかの旬刊！いばらき&茨城空港CM (ネモフィラ・コキア映像)※30秒スポットCM
67	2015.9.28	NHK 水戸放送局	いばっチャオ！	11:45 地域	お天気カメラ映像(コキア)
68	2015.9.29	とちぎテレビ	茨城県CM	9:00 地域	磯山さやかの旬刊！いばらき&茨城空港CM (ネモフィラ・コキア映像)※30秒スポットCM
69	2015.9.29	群馬テレビ	茨城県CM	17:00 地域	磯山さやかの旬刊！いばらき&茨城空港CM (ネモフィラ・コキア映像)※30秒スポットCM
70	2015.9.29	RKB毎日放送	茨城県CM	5:30 地域	磯山さやかの旬刊！いばらき&茨城空港CM (ネモフィラ・コキア映像)※30秒スポットCM
71	2015.9.29	RKB毎日放送	茨城県CM	7:00 地域	磯山さやかの旬刊！いばらき&茨城空港CM (ネモフィラ・コキア映像)※30秒スポットCM
72	2015.9.29	RKB毎日放送	茨城県CM	13:00 地域	磯山さやかの旬刊！いばらき&茨城空港CM (ネモフィラ・コキア映像)※30秒スポットCM
73	2015.9.29	RKB毎日放送	茨城県CM	15:53 地域	磯山さやかの旬刊！いばらき&茨城空港CM (ネモフィラ・コキア映像)※30秒スポットCM
74	2015.9.29	テレビ埼玉	茨城県CM	17:00 地域	磯山さやかの旬刊！いばらき&茨城空港CM (ネモフィラ・コキア映像)※30秒スポットCM
75	2015.9.29	千葉テレビ	茨城県CM	12:00 地域	磯山さやかの旬刊！いばらき&茨城空港CM (ネモフィラ・コキア映像)※30秒スポットCM
76	2015.9.29	千葉テレビ	茨城県CM	21:30 地域	磯山さやかの旬刊！いばらき&茨城空港CM (ネモフィラ・コキア映像)※30秒スポットCM
77	2015.9.30	とちぎテレビ	茨城県CM	20:30 地域	磯山さやかの旬刊！いばらき&茨城空港CM (ネモフィラ・コキア映像)※30秒スポットCM
78	2015.9.30	群馬テレビ	茨城県CM	18:00 地域	磯山さやかの旬刊！いばらき&茨城空港CM (ネモフィラ・コキア映像)※30秒スポットCM
79	2015.9.30	RKB毎日放送	茨城県CM	8:00 地域	磯山さやかの旬刊！いばらき&茨城空港CM (ネモフィラ・コキア映像)※30秒スポットCM
80	2015.9.30	RKB毎日放送	茨城県CM	10:50 地域	磯山さやかの旬刊！いばらき&茨城空港CM (ネモフィラ・コキア映像)※30秒スポットCM
81	2015.9.30	RKB毎日放送	茨城県CM	19:00 地域	磯山さやかの旬刊！いばらき&茨城空港CM (ネモフィラ・コキア映像)※30秒スポットCM
82	2015.9.30	テレビ埼玉	茨城県CM	10:30 地域	磯山さやかの旬刊！いばらき&茨城空港CM (ネモフィラ・コキア映像)※30秒スポットCM
83	2015.9.30	千葉テレビ	茨城県CM	14:55 地域	磯山さやかの旬刊！いばらき&茨城空港CM (ネモフィラ・コキア映像)※30秒スポットCM

【新聞】

	発行日	社名		内容	写真
1	2015.9.1	M2F(タイの新聞) 【 - 】 ( - 面)	海外	JAPAN STORYサイト紹介(コキア・ネモフィラ画像)※タイ市場広告キャンペーン	○
2	2015.9.1	読売新聞 【 地域 】 ( 30 面)	地域	今月のしおり:コキアカーニバル	
3	2015.9.5	朝日新聞(be) 【 - 】 ( 4 面)	全国	外国人が好きな観光地は？(ジャパンガイド注目のスポットとして、公園名があげられている)	
4	2015.9.14	M2F(タイの新聞) 【 - 】 ( - 面)	海外	JAPAN STORYサイト紹介(コキア・ネモフィラ画像)※タイ市場広告キャンペーン	○
5	2015.9.19	茨城新聞 【 地域 】 ( 19 面)	地域	海浜公園花切手販売記念し贈呈	○
6	2015.9.21	M2F(タイの新聞) 【 - 】 ( - 面)	海外	JAPAN STORYサイト紹介(コキア・ネモフィラ画像)※タイ市場広告キャンペーン	○
7	2015.9.24	東京新聞 【 首都圏情報 】 ( 21 面)	首都圏	ほつとなび花前線(秋バラ紹介)	
8	2015.9.25	読売新聞 【 暮らし 】 ( 19 面)	地域	広告 トランスパシエで女子旅へ！(コキア紹介・イラスト)	
9	2015.9.26	東京新聞 【 地域の情報 】 ( 6 面)	地域	パンパスグラス秋風にゆらゆら(パンパスグラス紹介&画像)	○
10	2015.9.28	M2F(タイの新聞) 【 - 】 ( - 面)	海外	JAPAN STORYサイト紹介(コキア・ネモフィラ画像)※タイ市場広告キャンペーン	○
11	2015.9.30	茨城新聞 【 フォト 】 ( 16 面)	地域	フォトコンテスト9月(コキアライトアップ画像)	○

【ラジオ】

	放送日	社名	番組名	時間	内容
1	2015.9.4	IBS茨城放送	ひたちなか市からのお知らせ	11:02 地域	沢田湧水ガイドツアー紹介 ※5/29放送の ものと同じ
2	2015.9.11	IBS茨城放送	ひたちなか市からのお知らせ	11:02 地域	コキアカーニバル紹介
3	2015.9.18	IBS茨城放送	ひたちなか市からのお知らせ	11:02 地域	コキアカーニバル紹介
4	2015.9.30	NHK 水戸放送局	NHKニュース	11:50 地域	イベント紹介(コキアカーニバル)



【雑誌】

	発行日	社名	雑誌・広告名		内容	写真
1	2015.9.1	JAF	ジヤフメイト2015 8・9月号	地域	夏休み親子で参加してみませんか？(ジオ体験ウォーキングツアー紹介、沢田湧水地画像)	○
2	2015.9.1	農山漁村文化協会	のらのら 2015秋号	会報	目次:緑コキア画像	○
3	2015.9.1	茨城県広報公聴課	ひばり 2015.9	地域	お知らせひろば コキアカーニバル開催！(コキアカーニバル紹介、コキア画像)	○
4	2015.9.1	Travel Around The World	TiewRob Lok	全国	JAPAN STORYサイト紹介(コキア・ネモフィラ・植栽担当画像&コメント)※タイ市場広告キャンペーン	○
5	2015.9.1	Prestige	Prestige	全国	JAPAN STORYサイト紹介(コキア・ネモフィラ・植栽担当画像&コメント)※タイ市場広告キャンペーン	○
6	2015.9.1	株式会社ぶらざ茨城	月刊ぶらざ9月号	地域	PickUpInformation(コキアカーニバル紹介&画像、ひたちなかフーバース広告)	○
7	2015.9.1	株式会社 常創	サクラサクライフ 9月号	地域	エンタメパラダイス(RIJF2015)	○
8	2015.9.1	株式会社 常創	サクラサクライフ 9月号	地域	市報1(RIJF2015・コキアカーニバル紹介、RIJF・コキア紅葉画像)	○
9	2015.9.1	株式会社 常創	サクラサクライフ 9月号	地域	EVENT PICK-UP(コキアカーニバル紹介&画像)	○
10	2015.9.1	株式会社 常創	サクラサクライフ 9月号	地域	FMばるるんinformation(コキア画像)	○
11	2015.9.1	株式会社ぶらざ茨城	月刊ぶらざ9月号	地域	読者プレゼント(プレジャーガーデンのりもの券2000円×10名様分、プレジャーガーデン画像)	○
12	2015.9.1	サカタのタネ	サカタのタネ 園芸通信		園芸通信インフォメーション(コキアカーニバル紹介、コキア緑葉・紅葉画像)	○
13	2015.9.1	株式会社ぶらざ茨城	月刊ぶらざ9月号 県南版	地域	読者プレゼント(プレジャーガーデンのりもの券2000円×10名様)	○
14	2015.9.1	株式会社 ジャスト	月刊情報誌 Vien	地域	群馬ヤクルト健康ツアー(コキア紅葉画像)	○
15	2015.9.1	角川マガジズ	Highway Walker 東日本版 9月号	東日本	公園紹介、ジニア画像	○
16	2015.9.1	株式会社川嶋プロパン	ほっとらいん	会報	秋の行楽スポット(公園紹介、コキア画像)	○
17	2015.9.1	JTB	JTB (海外向けツアーチラシ)	海外	東京発茨城ツアー(コキア緑葉・紅葉画像)	○
18	2015.9.1	茨城空港	茨城空港秋の キャンペーンポスター	地域	ネモフィラ・コキア画像	○
19	2015.9.1	株式会社JTB	エースJTB 旅の過ごし方BOOK 群馬・栃木・房総・新潟・茨城	首都圏	エースJTBおすすめ！モデルコースのご案内(コキア画像)	○
20	2015.9.1	株式会社JTB	エースJTB 旅の過ごし方 感動の瞬間100選	首都圏	新潟・茨城・房総で出会う「感動の瞬間」(公園紹介、コキア画像)	○
21	2015.9.2	茨城朝日	茨城朝日 9/2	地域	たび ときわ路バスパンフレット(コキア画像)	○
22	2015.9.3	(株)茨城まいこち	まいいばらき 9月号	地域	インフォメーション(読者プレゼント(プレジャーガーデンのりもの券1000円分×5名様、観覧車&ディスク・オー画像)	○
23	2015.9.3	(株)茨城まいこち	まいいばらき 9月号	地域	コキアカーニバル紹介、コキアグラデーション・紅葉画像	○
24	2015.9.4	株式会社ハンド	いばらび 2015年秋号(県央版)	地域	耳より情報(コキアカーニバル紹介、コキア緑葉・グラデーション・紅葉画像)	
25	2015.9.5	茨城朝日	茨城朝日 9/5	地域	いよいよ秋の大型連休到来！あなたはどこへ？(ひたちなかフーバース紹介・広告)	○
26	2015.9.5	株式会社 豊文堂	外房の快適ライフ情報誌 Nabana通信	地域	表紙:コキア紅葉画像	○
27	2015.9.7	白泉社	kodomoe 10月号	全国	ハハコさんぽ(公園紹介、サイクリング・アスレチック広場・びよんびよんたまご画像)	○
28	2015.9.8	株式会社 ホットスタッフサービス	PLUS 9/8	地域	イベントインフォメーション(コキアカーニバル紹介、コキア紅葉画像)	○

※○カラー、●白黒

【雑誌】

発行日	社名	雑誌・広告名	内容	写真	
29	2015.9.8	スターツ出版株式会社	オストリップ 歩く旅 (オズマガジン10月号増刊)	全国 ローカル線で行く茨城・秋の女子旅(公園紹介、コキア紅葉画像)	○
30	2015.9.10	ひたちなか市 広報公聴課	市報ひたちなか 9/10	地域 暮らしのカレンダー:コキアカーニバル・ひたちなかフーバース	○
31	2015.9.12	茨城メディアシステム	ばべる 9/12号	地域 知って得する耳寄り情報(コキアカーニバル紹介&画像)	○
32	2015.9.20	茨城県農業改良協会	農業いばらき 2015.10号	地域 10月のお楽しみおでかけ情報(茨城バラまつり)	
33	2015.9.23	宝島社	Suicaグッズ ムック本	全国 トランスペシエ 女子旅へ行こう(公園紹介、コキア・コスモス・シーサイドトレイン画像)	○
34	2015.9.24	朝読売茨城 タウンニュース社	よみうりタウンニュース 9/24	地域 スクランブル 日本郵便オリジナル切手「ひたちなか海浜公園の花」発売(切手画像)	○
35	2015.9.25	茨城新聞社	iちゃっと 9月号	地域 読者プレゼント(のりもの券1000円分10名様、バラ画像)	○
36	2015.9.25	インフォテック・ ホールディングス株式会社	インフォテック (社内誌)	会報 秋のオススメ紅葉アンケート結果(公園紹介&コキア画像)	
37	2015.9.25	情報誌ハート いわき編集室	情報誌ハート 9月号	地域 EVENT&SHOP 2015-9(コキアカーニバル紹介&画像、のりもの券2000円×5名様分、ぐるり森画像)	○
38	2015.9.25	ひたちなか市 広報公聴課	市報ひたちなか 9/25	地域 ひたちなかフェスタ2015紹介、コキア紅葉画像	○
39	2015.9.25	ひたちなか市 広報公聴課	市報ひたちなか 9/25	地域 暮らしのカレンダー:コキアシャトルバス、ひたちなかフェスタ	○
40	2015.9.25	茨城新聞社	iちゃっと 9月号	地域 コキアカーニバル紹介&画像	○
41	2015.9.25	茨城新聞社	iちゃっと 9月号	地域 読者プレゼント(のりもの券1000円分10名様、バラ画像)	○
42	2015.9.25	トライエックス	死ぬまでに行きたい!世界の絶景 日本編2016カレンダー	全国 5月:公園紹介、ネモフィラ画像	○
43	2015.9.25	茨城県観光物産協会	秋です!茨城 (ポスター)	地域 コキア紅葉画像全面	○
44	2015.9.25	茨城県 観光物産協会	IBARAKI SIGHTSEEING GUIDE タイ語版	海外 タイ語版ガイドマップ(表紙:ネモフィラ 春:スイセン・チュール フ・ネモフィラ 夏:緑コキア 秋:コキア紅葉・コスモス、公園紹介)	○
45	2015.9.25	茨城県 観光物産協会	IBARAKI SIGHTSEEING GUIDE 簡体字版	海外 簡体字版ガイドマップ(表紙:ネモフィラ 春:ネモフィラ 夏:緑 コキア 秋:コキア紅葉・コスモス、公園紹介)	○
46	2015.9.25	茨城県 観光物産協会	IBARAKI SIGHTSEEING GUIDE 繁体字版	海外 繁体字版ガイドマップ(表紙:ネモフィラ 春:ネモフィラ 夏:緑 コキア 秋:コキア紅葉・コスモス、公園紹介)	○
47	2015.9.25	志村大宮病院	リハビリテーションケア合同 研究会茨城2016(チラシ)	地域 ネモフィラ画像	○
48	2015.9.26	JR東日本 水戸支社	ぶらり秋色のときわ路	東日本 表紙(コキア紅葉)	○
49	2015.9.26	JR東日本 水戸支社	ぶらり秋色のときわ路	東日本 紅葉見所特集 県央エリア(公園紹介、コキア 紅葉画像)	○
50	2015.9.26	茨城県観光物産課	いばらきの楽しみかた 2015秋	地域 いばらきの秋(コキア紅葉・キバナコスモス・バラ 画像)	○
51	2015.9.26	JR東日本 水戸支社	ぶらり秋色のときわ路 (ポスター)	東日本 コキア画像※ぶらり秋色のときわ路表紙と同じ	○
52	2015.9.26	JR東日本 水戸支社	トランスペシエ	地域 表紙:コキア紅葉	
53	2015.9.26	JR東日本 水戸支社	トランスペシエ	地域 秋は真っ赤に染まるコキアと秋の花々(コキア 紅葉・コスモス・秋バラ画像)	○
54	2015.9.26	茨城メディアシステム	ばべる 9/26号	地域 広告:ひみつの七不思議	○
55	2015.9.27	(株)リアルウッド	機関誌 REALWOOD NOTE	会報 秋の行楽に行こう!(公園・イベント紹介、コキア 紅葉・コスモス・バラ画像)	○
56	2015.9.28	カンプロ株式会社	Smile Life 2015.9	地域 コキアカーニバル紹介&画像、読者プレゼント のりもの券2000円×3名様	○

※○カラー、●白黒

【雑誌】

	発行日	社名	雑誌・広告名		内 容	写真
57	2015.9.30	宝島社	驚きの絶景 ここが日本!?	全国	表紙:ネモフィラ	○
58	2015.9.30	宝島社	驚きの絶景 ここが日本!?	全国	中表紙:ネモフィラ	○
59	2015.9.30	宝島社	驚きの絶景 ここが日本!?	全国	あなたの知らない日本に出会う 北海道・本州・四国の絶景(公園紹介、ネモフィラ画像2枚)	○



【Web】

	掲載日	社名	HP・タイトル	内容	画像	海外
1	2015.9.1	SEM	SEM (バナー掲載)	JAPAN STORY (コキア・ネモフィラ画像) ※タイ市場広告キャンペーン	○	◇
2	2015.9.1	ひたちなか市役所	ひたちなか市役所HP	TOP:緑コキア	○	
3	2015.9.1	茨城県	茨城県HP	TOP:パンパスグラス・観覧車	○	
4	2015.9.1	ひたちなか市 観光振興課	Facebook ひたちなか東方見聞録	新緑のコキア、すくすく生育中です	○	
5	2015.9.1	広報広聴課	Facebook 茨城の魅力を伝えたい	カバー画像:コキア緑葉・紅葉	○	
6	2015.9.1	株式会社JTB	感動の瞬間公式サイト	「感動の瞬間」フォトコンテスト(コキア紅葉画像)	○	
7	2015.9.1	株式会社JTB	JTB Web	エースJTBおすすめ!モデルコースのご案内(コキア画像)※エースJTB 旅の過ごし方BOOKと同じ	○	
8	2015.9.8	スタート出版株式会社	オズトラベルWeb	ローカル線で行く茨城・秋の女子旅(公園紹介、コキア紅葉画像)	○	
9	2015.9.8	スタート出版株式会社	オズトラベルWeb	女子旅TOP コキア紅葉画像	○	
10	2015.9.10	ケーブルテレビ JWAY	JWAY Web	ティーンズロック2015放送のお知らせ	○	
11	2015.9.15	ひたちなか市 広報広聴課	市報ひたちなか ~まちの話題(ブログ)	ひたち海浜公園のオリジナル切手が販売	○	
12	2015.9.16	WORLD URBAN PARKS	WORLD URBAN PARKS	WorldParksNews(コキア紹介)		
13	2015.9.17	広報広聴課	Facebook 茨城の魅力を伝えたい	今週の旬刊!いばらき(コキア紅葉画像)	○	
14	2015.9.17	茨城県広報広聴課	茨城県HP	プレスリリース(コキア・交通アクセス紹介、コキア紅葉・ネモフィラ画像)	○	
15	2015.9.17	posttoday	posttoday (タイのメディア)	県広報広聴課プレスリリース(コキア・交通アクセス紹介、コキア緑葉・紅葉・ネモフィラ画像)	○	◇
16	2015.9.17	bangkokexpress	bangkokexpress (タイのメディア)	県広報広聴課プレスリリース(コキア・交通アクセス紹介、コキア紅葉・ネモフィラ画像)	○	◇
17	2015.9.17	postupnews	postupnews (タイのメディア)	県広報広聴課プレスリリース(コキア・交通アクセス紹介、コキア紅葉・ネモフィラ画像)	○	◇
18	2015.9.17	People go to Japan Festival	People go to Japan Festival (タイメディアのfacebook)	コキア紹介、コキア緑葉・紅葉画像	○	◇
19	2015.9.17	allnewsthailand	allnewsthailand (タイのメディア)	県広報広聴課プレスリリース(コキア・交通アクセス紹介、コキア緑葉・紅葉・ネモフィラ画像)	○	◇
20	2015.9.18	ひたちなか市 観光振興課	Facebook ひたちなか東方見聞録	☆HITACHINAKA FOOBARS☆	○	
21	2015.9.18	amazingthaisea	amazingthaisea (タイのメディア)	県広報広聴課プレスリリース(コキア・交通アクセス紹介、コキア緑葉・紅葉・ネモフィラ画像)	○	◇
22	2015.9.18	Japan Guide	Japan Guide (タイのメディア)	県広報広聴課プレスリリース(コキア・交通アクセス紹介、コキア紅葉・ネモフィラ画像)	○	◇
23	2015.9.18	Japan 365 days by Hattori	Japan 365 days by Hattori (タイメディアfacebook)	コキア紹介、コキア紅葉画像	○	◇
24	2015.9.18	Japanthaifanclub	Japanthaifanclub (タイメディアfacebook)	コキア・交通アクセス紹介、コキア緑葉・紅葉画像		
25	2015.9.18	joinalifethailand	joinalifethailand (タイメディアfacebook)	県広報広聴課プレスリリース(コキア・交通アクセス紹介、コキア緑葉・紅葉・ネモフィラ画像)	○	◇
26	2015.9.18	pantipquide	pantipquide (タイのメディア)	県広報広聴課プレスリリース(コキア・交通アクセス紹介、コキア緑葉・紅葉画像)	○	◇
27	2015.9.18	roomvi	roomvi (タイのメディア)	県広報広聴課プレスリリース(コキア・交通アクセス紹介、コキア緑葉・紅葉画像)	○	◇
28	2015.9.18	rssfeedthainews	rssfeedthainews (タイのメディア)	県広報広聴課プレスリリース(コキア・交通アクセス紹介、コキア緑葉・紅葉画像)	○	◇

【Web】

	掲載日	社名	HP・タイトル	内容	画像	海外
29	2015.9.18	Vacationist	Vacationist (タイムメディアfacebook)	コキア紹介、コキア緑葉・紅葉・ネモフィラ画像	○	◇
30	2015.9.18	manager	manager (タイのメディア)	コキア紹介、コキア緑葉・紅葉・ネモフィラ画像	○	◇
31	2015.9.18	Heisei Japanese Self	Heisei Japanese Self (タイムメディアfacebook)	コキア紹介、コキア紅葉画像	○	◇
32	2015.9.19	ひたちなかフーバーズ 実行委員会	ひたちなかフーバーズ (ブログ)	ひたちなかフーバーズ1日目紹介	○	
33	2015.9.19	ひたちなか市 観光振興課	Facebook ひたちなか東方見聞録	ひたちなかフーバーズ2015開催中！本日より、元気いっぱい5日間！	○	
34	2015.9.19	Postupnews TH	Postupnews TH (タイムメディアfacebook)	コキア紹介、コキア紅葉画像	○	◇
35	2015.9.19	travel sanook	travel sanook (タイのメディア)	県広報広聴課プレスリリース(コキア・交通アクセス紹介、コキア緑葉・紅葉・ネモフィラ画像)	○	◇
36	2015.9.19	plus googold	plus googold (タイのメディア)	県広報広聴課プレスリリース(コキア・交通アクセス紹介、コキア緑葉・紅葉画像)	○	◇
37	2015.9.20	茨城新聞社	茨城新聞 YouTube	茨城空港にベトナムと台湾からチャーター便が到着(緑コキア動画)	○	
38	2015.9.20	茨城新聞社	茨城新聞Web	茨城空港にベトナムと台湾からチャーター便が到着(緑コキア動画)	○	
39	2015.9.20	ひたちなかフーバーズ 実行委員会	ひたちなかフーバーズ (ブログ)	ひたちなかフーバーズ2日目紹介	○	
40	2015.9.20	ひたちなか市 観光振興課	Facebook ひたちなか東方見聞録	ひたちなかフーバーズ2015開催中	○	
41	2015.9.21	ひたちなかフーバーズ 実行委員会	ひたちなかフーバーズ (ブログ)	ひたちなかフーバーズ3日目紹介	○	
42	2015.9.21	ひたちなか市 観光振興課	Facebook ひたちなか東方見聞録	「ひたちなかフーバーズ2015」 いよいよ3日目！	○	
43	2015.9.21	biztosuccess	biztosuccess (タイのメディア)	県広報広聴課プレスリリース(コキア・交通アクセス紹介、コキア紅葉・ネモフィラ画像)	○	◇
44	2015.9.21	newswit	newswit (タイのメディア)	県広報広聴課プレスリリース(コキア・交通アクセス紹介、コキア紅葉・ネモフィラ画像)	○	◇
45	2015.9.21	RYT9	RYT9 (タイのメディア)	県広報広聴課プレスリリース(コキア紹介、コキア緑葉画像)	○	◇
46	2015.9.21	thailand4	thailand4 (タイのメディア)	県広報広聴課プレスリリース(コキア・交通アクセス紹介、コキア紅葉・ネモフィラ画像)	○	◇
47	2015.9.21	thaiPR.net	thaiPR.net (タイのメディア)	県広報広聴課プレスリリース(コキア・交通アクセス紹介、コキア紅葉・ネモフィラ画像)	○	◇
48	2015.9.21	thai quest	thai quest (タイのメディア)	県広報広聴課プレスリリース(コキア紹介)		◇
49	2015.9.21	Travel@Manager	Travel@Manager (タイムメディアfacebook)	コキア紹介、コキア紅葉・ネモフィラ画像	○	◇
50	2015.9.22	ひたちなかフーバーズ 実行委員会	ひたちなかフーバーズ (ブログ)	ひたちなかフーバーズ4日目紹介	○	
51	2015.9.22	ひたちなか市 観光振興課	Facebook ひたちなか東方見聞録	シルバーウィークを、ひたちなか市で！(フーバーズ紹介、コキア緑葉・紅葉画像)	○	
52	2015.9.22	autovisionmag	autovisionmag (タイのメディア)	県広報広聴課プレスリリース(コキア・交通アクセス紹介、コキア緑葉・紅葉・ネモフィラ画像)		
53	2015.9.22	esanguide	esanguide (タイのメディア)	県広報広聴課プレスリリース(コキア・交通アクセス紹介、コキア緑葉・紅葉・ネモフィラ画像)	○	◇
54	2015.9.22	Autovision and Travel	Autovision and Travel (タイムメディアfacebook)	コキア紹介、コキア紅葉画像	○	◇
55	2015.9.23	ひたちなかフーバーズ 実行委員会	ひたちなかフーバーズ (ブログ)	ひたちなかフーバーズ5日目紹介	○	
56	2015.9.24	tiewyeepoon	tiewyeepoon (タイのメディア)	県広報広聴課プレスリリース(コキア・交通アクセス紹介、コキア緑葉・紅葉・ネモフィラ画像)	○	◇

※◆国内発信、◇海外発信



【Web】

	掲載日	社名	HP・タイトル	内容	画像	海外
57	2015.9.24	Japan Com	Japan Com (タイムメディアfacebook)	コキア紹介、コキア緑葉・紅葉・ネモフィラ画像	○	◇
58	2015.9.24	zeekway	zeekway (タイのメディア)	県広報広聴課プレスリリース(コキア・交通アクセス紹介、コキア緑葉・紅葉画像)	○	◇
59	2015.9.25	株式会社 MAP&NEWS.net	旅色 (電子雑誌)	茨城特集(公園紹介、ネモフィラ画像)	○	
60	2015.9.25	ひたちなかフーバーズ 実行委員会	ひたちなかフーバーズ (ブログ)	ひたちなかフーバーズガールズコレクション	○	
61	2015.9.26	JR東日本 水戸支社	トランスパシエ Web	TOP:コキア	○	
62	2015.9.26	JR東日本 水戸支社	トランスパシエ Web	秋は真っ赤に染まるコキアと秋の花々(コキア紅葉・コスモス・秋バラ画像)	○	
63	2015.9.28	NHK 水戸放送局	NHK HP	海浜公園でキバナコスモス見頃(キバナコスモス紹介)		

【その他】

	掲載日	社名	掲載物	内容
1	2015.9.1	JNTOバンコク事務所 (日本政府観光局)	BTS(バンコク都内電車)ドア 広告	JAPAN STORY紹介(コキア・ネモフィラ画像)※VISIT JAPANタイ市場 広告キャンペーン 9月～10月
2	2015.9.14	日本郵便 株式会社	ひたち海浜公園花切手	ネモフィラをはじめ花画像多数
3	2015.9.15	県観光物産課	女子旅EXPO2015	茨城県PRブース(コキアパネル、コキア鉢植え)
4	2015.9.15	OZmall	女子旅EXPO2015	死ぬまでに行きたい世界の絶景詩歩さんコー ナー(ネモフィラビッグパネル)
5	2015.9.26	JR東日本 水戸支社	ぶらり秋色のときわ路 (上野駅パナー)	コキア画像※ぶらり秋色のときわ路表紙と同じ
6	2015.9.27	県観光物産協会	ツーリズムEXPOジャパン 2015	茨城県PRブース

■10月  
【テレビ】

	放映日	放送局	番組名	時間	内容
1	2015.10.1	とちぎテレビ	茨城県CM	21:00 地域	磯山さやかの旬刊！いばらき&茨城空港CM (ネモフィラ・コキア映像)※30秒スポットCM
2	2015.10.1	群馬テレビ	茨城県CM	17:00 地域	磯山さやかの旬刊！いばらき&茨城空港CM (ネモフィラ・コキア映像)※30秒スポットCM
3	2015.10.1	RKB毎日放送	茨城県CM	5:30 地域	磯山さやかの旬刊！いばらき&茨城空港CM (ネモフィラ・コキア映像)※30秒スポットCM
4	2015.10.1	RKB毎日放送	茨城県CM	9:55 地域	磯山さやかの旬刊！いばらき&茨城空港CM (ネモフィラ・コキア映像)※30秒スポットCM
5	2015.10.1	RKB毎日放送	茨城県CM	13:00 地域	磯山さやかの旬刊！いばらき&茨城空港CM (ネモフィラ・コキア映像)※30秒スポットCM
6	2015.10.1	RKB毎日放送	茨城県CM	15:53 地域	磯山さやかの旬刊！いばらき&茨城空港CM (ネモフィラ・コキア映像)※30秒スポットCM
7	2015.10.1	テレビ埼玉	茨城県CM	10:30 地域	磯山さやかの旬刊！いばらき&茨城空港CM (ネモフィラ・コキア映像)※30秒スポットCM
8	2015.10.1	千葉テレビ	茨城県CM	8:30 地域	磯山さやかの旬刊！いばらき&茨城空港CM (ネモフィラ・コキア映像)※30秒スポットCM
9	2015.10.1	NHK 水戸放送局	いば6	18:00 地域	ビデオレター(コキアライトアップ映像)
10	2015.10.2	とちぎテレビ	茨城県CM	19:00 地域	磯山さやかの旬刊！いばらき&茨城空港CM (ネモフィラ・コキア映像)※30秒スポットCM
11	2015.10.2	群馬テレビ	茨城県CM	20:00 地域	磯山さやかの旬刊！いばらき&茨城空港CM (ネモフィラ・コキア映像)※30秒スポットCM
12	2015.10.2	RKB毎日放送	茨城県CM	16:53 地域	磯山さやかの旬刊！いばらき&茨城空港CM (ネモフィラ・コキア映像)※30秒スポットCM
13	2015.10.2	テレビ埼玉	茨城県CM	14:00 地域	磯山さやかの旬刊！いばらき&茨城空港CM (ネモフィラ・コキア映像)※30秒スポットCM
14	2015.10.2	テレビ埼玉	茨城県CM	26:00 地域	磯山さやかの旬刊！いばらき&茨城空港CM (ネモフィラ・コキア映像)※30秒スポットCM
15	2015.10.2	千葉テレビ	茨城県CM	22:00 地域	磯山さやかの旬刊！いばらき&茨城空港CM (ネモフィラ・コキア映像)※30秒スポットCM
16	2015.10.2	群馬テレビ	ひるポチッ	11:30 地域	夢ガイドによるコキアの紹介、画像
17	2015.10.2	とちぎテレビ	ひたちなか市 秋の観光CM	6:30 地域	ひたちなか市観光振興課によるひたちなか市のCMで大観覧車での撮影(10/2~3・9~11で計30回放送)
18	2015.10.2	とちぎテレビ	ひたちなか市 秋の観光CM	17:30 地域	ひたちなか市観光振興課によるひたちなか市のCMで大観覧車での撮影(10/2~3・9~11で計30回放送)
19	2015.10.2	とちぎテレビ	ひたちなか市 秋の観光CM	19:30 地域	ひたちなか市観光振興課によるひたちなか市のCMで大観覧車での撮影(10/2~3・9~11で計30回放送)
20	2015.10.2	とちぎテレビ	ひたちなか市 秋の観光CM	19:00 地域	ひたちなか市観光振興課によるひたちなか市のCMで大観覧車での撮影(10/2~3・9~11で計30回放送)
21	2015.10.2	とちぎテレビ	ひたちなか市 秋の観光CM	21:00 地域	ひたちなか市観光振興課によるひたちなか市のCMで大観覧車での撮影(10/2~3・9~11で計30回放送)
22	2015.10.2	とちぎテレビ	ひたちなか市 秋の観光CM	21:55 地域	ひたちなか市観光振興課によるひたちなか市のCMで大観覧車での撮影(10/2~3・9~11で計30回放送)
23	2015.10.3	ケーブルテレビ JWAY	Hola! サタデー	11:30 地域	コキアカーニバル紹介(コキア・パンパスグラス・コキアソフト・ハニードーナツ画像他多数)
24	2015.10.3	群馬テレビ	茨城県CM	18:00 地域	磯山さやかの旬刊！いばらき&茨城空港CM (ネモフィラ・コキア映像)※30秒スポットCM
25	2015.10.3	RKB毎日放送	茨城県CM	11:59 地域	磯山さやかの旬刊！いばらき&茨城空港CM (ネモフィラ・コキア映像)※30秒スポットCM
26	2015.10.3	RKB毎日放送	茨城県CM	16:30 地域	磯山さやかの旬刊！いばらき&茨城空港CM (ネモフィラ・コキア映像)※30秒スポットCM
27	2015.10.3	テレビ埼玉	茨城県CM	25:30 地域	磯山さやかの旬刊！いばらき&茨城空港CM (ネモフィラ・コキア映像)※30秒スポットCM
28	2015.10.3	千葉テレビ	茨城県CM	18:05 地域	磯山さやかの旬刊！いばらき&茨城空港CM (ネモフィラ・コキア映像)※30秒スポットCM



【テレビ】

放映日	放送局	番組名	時間	内容
29	2015.10.3	テレビ朝日	朝だ！生です旅サラダ	10:25 全国 茨城紹介コーナー（みはらしの丘のコキア（緑葉）を三船美香さんが紹介、広報職員出演）
30	2015.10.3	千葉テレビ	熱血BOSO-TV	18:05 地域 夢ガイドによるコキアの紹介、画像
31	2015.10.3	とちぎテレビ	ひたちなか市 秋の観光CM	18:00 地域 ひたちなか市観光振興課によるひたちなか市のCMで大観覧車での撮影（10/2～3・9～11で計30回放送）
32	2015.10.3	とちぎテレビ	ひたちなか市 秋の観光CM	19:00 地域 ひたちなか市観光振興課によるひたちなか市のCMで大観覧車での撮影（10/2～3・9～11で計30回放送）
33	2015.10.3	とちぎテレビ	ひたちなか市 秋の観光CM	19:40 地域 ひたちなか市観光振興課によるひたちなか市のCMで大観覧車での撮影（10/2～3・9～11で計30回放送）
34	2015.10.3	とちぎテレビ	ひたちなか市 秋の観光CM	19:45 地域 ひたちなか市観光振興課によるひたちなか市のCMで大観覧車での撮影（10/2～3・9～11で計30回放送）
35	2015.10.3	とちぎテレビ	ひたちなか市 秋の観光CM	8:45 地域 ひたちなか市観光振興課によるひたちなか市のCMで大観覧車での撮影（10/2～3・9～11で計30回放送）
36	2015.10.3	とちぎテレビ	ひたちなか市 秋の観光CM	14:25 地域 ひたちなか市観光振興課によるひたちなか市のCMで大観覧車での撮影（10/2～3・9～11で計30回放送）
37	2015.10.4	とちぎテレビ	茨城県CM	6:30 地域 磯山さやかの旬刊！いばらき&茨城空港CM（ネモフィラ・コキア映像）※30秒スポットCM
38	2015.10.4	群馬テレビ	茨城県CM	18:00 地域 磯山さやかの旬刊！いばらき&茨城空港CM（ネモフィラ・コキア映像）※30秒スポットCM
39	2015.10.4	RKB毎日放送	茨城県CM	6:15 地域 磯山さやかの旬刊！いばらき&茨城空港CM（ネモフィラ・コキア映像）※30秒スポットCM
40	2015.10.4	千葉テレビ	茨城県CM	8:45 地域 磯山さやかの旬刊！いばらき&茨城空港CM（ネモフィラ・コキア映像）※30秒スポットCM
41	2015.10.4	千葉テレビ	茨城県CM	18:05 地域 磯山さやかの旬刊！いばらき&茨城空港CM（ネモフィラ・コキア映像）※30秒スポットCM
42	2015.10.5	RKB毎日放送	磯山さやかの旬刊！いばらき （若大将のゆうゆう散歩 内）	13:00 地域 磯山さやかの旬刊！いばらき&茨城空港CM（ネモフィラ・コキア映像）※30秒スポットCM
43	2015.10.5	とちぎテレビ	茨城県CM	18:00 地域 磯山さやかの旬刊！いばらき&茨城空港CM（ネモフィラ・コキア映像）※30秒スポットCM
44	2015.10.5	群馬テレビ	茨城県CM	18:00 地域 磯山さやかの旬刊！いばらき&茨城空港CM（ネモフィラ・コキア映像）※30秒スポットCM
45	2015.10.5	RKB毎日放送	茨城県CM	18:15 地域 磯山さやかの旬刊！いばらき&茨城空港CM（ネモフィラ・コキア映像）※30秒スポットCM
46	2015.10.5	テレビ埼玉	茨城県CM	13:00 地域 磯山さやかの旬刊！いばらき&茨城空港CM（ネモフィラ・コキア映像）※30秒スポットCM
47	2015.10.5	テレビ埼玉	茨城県CM	20:00 地域 磯山さやかの旬刊！いばらき&茨城空港CM（ネモフィラ・コキア映像）※30秒スポットCM
48	2015.10.5	千葉テレビ	茨城県CM	14 地域 磯山さやかの旬刊！いばらき&茨城空港CM（ネモフィラ・コキア映像）※30秒スポットCM
49	2015.10.6	とちぎテレビ	茨城県CM	22:55 地域 磯山さやかの旬刊！いばらき&茨城空港CM（ネモフィラ・コキア映像）※30秒スポットCM
50	2015.10.6	群馬テレビ	茨城県CM	20:00 地域 磯山さやかの旬刊！いばらき&茨城空港CM（ネモフィラ・コキア映像）※30秒スポットCM
51	2015.10.6	RKB毎日放送	茨城県CM	13:00 地域 磯山さやかの旬刊！いばらき&茨城空港CM（ネモフィラ・コキア映像）※30秒スポットCM
52	2015.10.6	テレビ埼玉	茨城県CM	10:30 地域 磯山さやかの旬刊！いばらき&茨城空港CM（ネモフィラ・コキア映像）※30秒スポットCM
53	2015.10.6	千葉テレビ	茨城県CM	7:30 地域 磯山さやかの旬刊！いばらき&茨城空港CM（ネモフィラ・コキア映像）※30秒スポットCM
54	2015.10.7	群馬テレビ	茨城県CM	17:00 地域 磯山さやかの旬刊！いばらき&茨城空港CM（ネモフィラ・コキア映像）※30秒スポットCM
55	2015.10.7	RKB毎日放送	茨城県CM	6:00 地域 磯山さやかの旬刊！いばらき&茨城空港CM（ネモフィラ・コキア映像）※30秒スポットCM
56	2015.10.7	RKB毎日放送	茨城県CM	14:55 地域 磯山さやかの旬刊！いばらき&茨城空港CM（ネモフィラ・コキア映像）※30秒スポットCM



【テレビ】

	放映日	放送局	番組名	時間	内容
57	2015.10.7	RKB毎日放送	茨城県CM	16:53 地域	磯山さやか の旬刊！いばらき&茨城空港CM (ネモフィラ・コキア映像)※30秒スポットCM
58	2015.10.7	テレビ埼玉	茨城県CM	22:00 地域	磯山さやか の旬刊！いばらき&茨城空港CM (ネモフィラ・コキア映像)※30秒スポットCM
59	2015.10.7	千葉テレビ	茨城県CM	19:00 地域	磯山さやか の旬刊！いばらき&茨城空港CM (ネモフィラ・コキア映像)※30秒スポットCM
60	2015.10.8	とちぎテレビ	茨城県CM	19:00 地域	磯山さやか の旬刊！いばらき&茨城空港CM (ネモフィラ・コキア映像)※30秒スポットCM
61	2015.10.8	群馬テレビ	茨城県CM	18:00 地域	磯山さやか の旬刊！いばらき&茨城空港CM (ネモフィラ・コキア映像)※30秒スポットCM
62	2015.10.8	テレビ埼玉	茨城県CM	17:00 地域	磯山さやか の旬刊！いばらき&茨城空港CM (ネモフィラ・コキア映像)※30秒スポットCM
63	2015.10.8	千葉テレビ	茨城県CM	12:00 地域	磯山さやか の旬刊！いばらき&茨城空港CM (ネモフィラ・コキア映像)※30秒スポットCM
64	2015.10.8	千葉テレビ	茨城県CM	20:00 地域	磯山さやか の旬刊！いばらき&茨城空港CM (ネモフィラ・コキア映像)※30秒スポットCM
65	2015.10.8	NHK 水戸放送局	いば6	18:00 地域	茨城空港 外国人もてなして路線拡大(ツアー 場所の一つとして当園コキア映像)
66	2015.10.9	群馬テレビ	茨城県CM	17:00 地域	磯山さやか の旬刊！いばらき&茨城空港CM (ネモフィラ・コキア映像)※30秒スポットCM
67	2015.10.9	テレビ埼玉	茨城県CM	22:00 地域	磯山さやか の旬刊！いばらき&茨城空港CM (ネモフィラ・コキア映像)※30秒スポットCM
68	2015.10.9	千葉テレビ	茨城県CM	11:30 地域	磯山さやか の旬刊！いばらき&茨城空港CM (ネモフィラ・コキア映像)※30秒スポットCM
69	2015.10.9	とちぎテレビ	ひたちなか市 秋の観光CM	6:30 地域	ひたちなか市観光振興課によるひたちなか市のCMで大観覧車での 撮影(10/2~3・9~11で計30回放送)
70	2015.10.9	とちぎテレビ	ひたちなか市 秋の観光CM	7:30 地域	ひたちなか市観光振興課によるひたちなか市のCMで大観覧車での 撮影(10/2~3・9~11で計30回放送)
71	2015.10.9	とちぎテレビ	ひたちなか市 秋の観光CM	13:00 地域	ひたちなか市観光振興課によるひたちなか市のCMで大観覧車での 撮影(10/2~3・9~11で計30回放送)
72	2015.10.9	群馬テレビ	ひたちなか市 秋の観光CM	7:50 地域	ひたちなか市観光振興課によるひたちなか市のCMで大観覧車での 撮影(10/2~3・9~11で計30回放送)
73	2015.10.9	群馬テレビ	ひたちなか市 秋の観光CM	11:30 地域	ひたちなか市観光振興課によるひたちなか市のCMで大観覧車での 撮影(10/2~3・9~11で計30回放送)
74	2015.10.9	とちぎテレビ	ひたちなか市 秋の観光CM	17:30 地域	ひたちなか市観光振興課によるひたちなか市のCMで大観覧車での 撮影(10/2~3・9~11で計30回放送)
75	2015.10.9	とちぎテレビ	ひたちなか市 秋の観光CM	19:30 地域	ひたちなか市観光振興課によるひたちなか市のCMで大観覧車での 撮影(10/2~3・9~11で計30回放送)
76	2015.10.9	とちぎテレビ	ひたちなか市 秋の観光CM	20:30 地域	ひたちなか市観光振興課によるひたちなか市のCMで大観覧車での 撮影(10/2~3・9~11で計30回放送)
77	2015.10.9	群馬テレビ	ひたちなか市 秋の観光CM	18:00 地域	ひたちなか市観光振興課によるひたちなか市のCMで大観覧車での 撮影(10/2~3・9~11で計30回放送)
78	2015.10.9	群馬テレビ	ひたちなか市 秋の観光CM	20:00 地域	ひたちなか市観光振興課によるひたちなか市のCMで大観覧車での 撮影(10/2~3・9~11で計30回放送)
79	2015.10.9	群馬テレビ	ひたちなか市 秋の観光CM	23:30 地域	ひたちなか市観光振興課によるひたちなか市のCMで大観覧車での 撮影(10/2~3・9~11で計30回放送)
80	2015.10.10	とちぎテレビ	茨城県CM	8:00 地域	磯山さやか の旬刊！いばらき&茨城空港CM (ネモフィラ・コキア映像)※30秒スポットCM
81	2015.10.10	群馬テレビ	茨城県CM	18:00 地域	磯山さやか の旬刊！いばらき&茨城空港CM (ネモフィラ・コキア映像)※30秒スポットCM
82	2015.10.10	フジテレビ	もしもツアーズ	18:30 全国	次回予告(コキア・ホウキ作り映像)
83	2015.10.10	とちぎテレビ	ひたちなか市 秋の観光CM	8:30 地域	ひたちなか市観光振興課によるひたちなか市のCMで大観覧車での 撮影(10/2~3・9~11で計30回放送)
84	2015.10.10	とちぎテレビ	ひたちなか市 秋の観光CM	9:45 地域	ひたちなか市観光振興課によるひたちなか市のCMで大観覧車での 撮影(10/2~3・9~11で計30回放送)



【テレビ】

	放映日	放送局	番組名	時間	内容
85	2015.10.10	とちぎテレビ	ひたちなか市 秋の観光CM	10:30 地域	ひたちなか市観光振興課によるひたちなか市のCMで大観覧車での撮影(10/2~3・9~11で計30回放送)
86	2015.10.10	とちぎテレビ	ひたちなか市 秋の観光CM	12:00 地域	ひたちなか市観光振興課によるひたちなか市のCMで大観覧車での撮影(10/2~3・9~11で計30回放送)
87	2015.10.10	とちぎテレビ	ひたちなか市 秋の観光CM	16:55 地域	ひたちなか市観光振興課によるひたちなか市のCMで大観覧車での撮影(10/2~3・9~11で計30回放送)
88	2015.10.10	とちぎテレビ	ひたちなか市 秋の観光CM	21:30 地域	ひたちなか市観光振興課によるひたちなか市のCMで大観覧車での撮影(10/2~3・9~11で計30回放送)
89	2015.10.10	群馬テレビ	ひたちなか市 秋の観光CM	18:20 地域	ひたちなか市観光振興課によるひたちなか市のCMで大観覧車での撮影(10/2~3・9~11で計30回放送)
90	2015.10.10	群馬テレビ	ひたちなか市 秋の観光CM	19:00 地域	ひたちなか市観光振興課によるひたちなか市のCMで大観覧車での撮影(10/2~3・9~11で計30回放送)
91	2015.10.10	群馬テレビ	ひたちなか市 秋の観光CM	22:00 地域	ひたちなか市観光振興課によるひたちなか市のCMで大観覧車での撮影(10/2~3・9~11で計30回放送)
92	2015.10.11	群馬テレビ	茨城県CM	18:00 地域	磯山さやかの旬刊! いばらき&茨城空港CM (ネモフィラ・コキア映像)※30秒スポットCM
93	2015.10.11	日本テレビ	行列のできる法律相談所	7:35 全国	この秋のオススメ絶景(大淵弁護士のオススメとして当園のコキア緑葉・紅葉紹介&画像)
94	2015.10.11	とちぎテレビ	ひたちなか市 秋の観光CM	6:30 地域	ひたちなか市観光振興課によるひたちなか市のCMで大観覧車での撮影(10/2~3・9~11で計30回放送)
95	2015.10.11	とちぎテレビ	ひたちなか市 秋の観光CM	8:00 地域	ひたちなか市観光振興課によるひたちなか市のCMで大観覧車での撮影(10/2~3・9~11で計30回放送)
96	2015.10.11	とちぎテレビ	ひたちなか市 秋の観光CM	12:00 地域	ひたちなか市観光振興課によるひたちなか市のCMで大観覧車での撮影(10/2~3・9~11で計30回放送)
97	2015.10.11	とちぎテレビ	ひたちなか市 秋の観光CM	21:00 地域	ひたちなか市観光振興課によるひたちなか市のCMで大観覧車での撮影(10/2~3・9~11で計30回放送)
98	2015.10.11	とちぎテレビ	ひたちなか市 秋の観光CM	21:15 地域	ひたちなか市観光振興課によるひたちなか市のCMで大観覧車での撮影(10/2~3・9~11で計30回放送)
99	2015.10.11	とちぎテレビ	ひたちなか市 秋の観光CM	23:10 地域	ひたちなか市観光振興課によるひたちなか市のCMで大観覧車での撮影(10/2~3・9~11で計30回放送)
100	2015.10.11	群馬テレビ	ひたちなか市 秋の観光CM	18:20 地域	ひたちなか市観光振興課によるひたちなか市のCMで大観覧車での撮影(10/9~16で計40回放送)
101	2015.10.11	群馬テレビ	ひたちなか市 秋の観光CM	18:35 地域	ひたちなか市観光振興課によるひたちなか市のCMで大観覧車での撮影(10/9~16で計40回放送)
102	2015.10.11	群馬テレビ	ひたちなか市 秋の観光CM	21:30 地域	ひたちなか市観光振興課によるひたちなか市のCMで大観覧車での撮影(10/9~16で計40回放送)
103	2015.10.12	群馬テレビ	茨城県CM	17:00 地域	磯山さやかの旬刊! いばらき&茨城空港CM (ネモフィラ・コキア映像)※30秒スポットCM
104	2015.10.12	千葉テレビ	茨城県CM	10:25 地域	磯山さやかの旬刊! いばらき&茨城空港CM (ネモフィラ・コキア映像)※30秒スポットCM
105	2015.10.12	群馬テレビ	ひたちなか市 秋の観光CM	8:15 地域	ひたちなか市観光振興課によるひたちなか市のCMで大観覧車での撮影(10/9~16で計40回放送)
106	2015.10.12	群馬テレビ	ひたちなか市 秋の観光CM	12:30 地域	ひたちなか市観光振興課によるひたちなか市のCMで大観覧車での撮影(10/9~16で計40回放送)
107	2015.10.12	群馬テレビ	ひたちなか市 秋の観光CM	18:10 地域	ひたちなか市観光振興課によるひたちなか市のCMで大観覧車での撮影(10/9~16で計40回放送)
108	2015.10.12	群馬テレビ	ひたちなか市 秋の観光CM	18:45 地域	ひたちなか市観光振興課によるひたちなか市のCMで大観覧車での撮影(10/9~16で計40回放送)
109	2015.10.12	群馬テレビ	ひたちなか市 秋の観光CM	22:00 地域	ひたちなか市観光振興課によるひたちなか市のCMで大観覧車での撮影(10/9~16で計40回放送)
110	2015.10.12	NHK 水戸放送局	ニュース(昼)	12:14 地域	お天気カメラ映像(コキア)
111	2015.10.13	群馬テレビ	茨城県CM	18:00 地域	磯山さやかの旬刊! いばらき&茨城空港CM (ネモフィラ・コキア映像)※30秒スポットCM
112	2015.10.13	日本テレビ	news.every	14:15 全国	time4 絶景真っ赤に染まる丘(みはらしの丘からリポーター(渡辺祐太さん)による中継映像)



【テレビ】

	放映日	放送局	番組名	時間	内容
113	2015.10.13	日本テレビ	news.every	16:40 全国	木原さんのお天気(みはらしの丘からの中継映像)
114	2015.10.13	群馬テレビ	ひたちなか市 秋の観光CM	7:55 地域	ひたちなか市観光振興課によるひたちなか市のCMで大観覧車での撮影(10/9～16で計40回放送)
115	2015.10.13	群馬テレビ	ひたちなか市 秋の観光CM	11:30 地域	ひたちなか市観光振興課によるひたちなか市のCMで大観覧車での撮影(10/9～16で計40回放送)
116	2015.10.13	群馬テレビ	ひたちなか市 秋の観光CM	17:00 地域	ひたちなか市観光振興課によるひたちなか市のCMで大観覧車での撮影(10/9～16で計40回放送)
117	2015.10.13	群馬テレビ	ひたちなか市 秋の観光CM	20:00 地域	ひたちなか市観光振興課によるひたちなか市のCMで大観覧車での撮影(10/9～16で計40回放送)
118	2015.10.13	群馬テレビ	ひたちなか市 秋の観光CM	23:00 地域	ひたちなか市観光振興課によるひたちなか市のCMで大観覧車での撮影(10/9～16で計40回放送)
119	2015.10.14	群馬テレビ	茨城県CM	20:00 地域	磯山さやかのお旬刊! いばらき&茨城空港CM(ネモフィラ・コキア映像)※30秒スポットCM
120	2015.10.14	群馬テレビ	ひたちなか市 秋の観光CM	7:50 地域	ひたちなか市観光振興課によるひたちなか市のCMで大観覧車での撮影(10/9～16で計40回放送)
121	2015.10.14	群馬テレビ	ひたちなか市 秋の観光CM	9:00 地域	ひたちなか市観光振興課によるひたちなか市のCMで大観覧車での撮影(10/9～16で計40回放送)
122	2015.10.14	群馬テレビ	ひたちなか市 秋の観光CM	18:00 地域	ひたちなか市観光振興課によるひたちなか市のCMで大観覧車での撮影(10/9～16で計40回放送)
123	2015.10.14	群馬テレビ	ひたちなか市 秋の観光CM	22:00 地域	ひたちなか市観光振興課によるひたちなか市のCMで大観覧車での撮影(10/9～16で計40回放送)
124	2015.10.14	群馬テレビ	ひたちなか市 秋の観光CM	23:30 地域	ひたちなか市観光振興課によるひたちなか市のCMで大観覧車での撮影(10/9～16で計40回放送)
125	2015.10.15	群馬テレビ	茨城県CM	18:00 地域	磯山さやかのお旬刊! いばらき&茨城空港CM(ネモフィラ・コキア映像)※30秒スポットCM
126	2015.10.15	NHK 水戸放送局	いば6	18:00 地域	紅葉見頃(ロボットカメラによる過去の定点映像他、お客様インタビュー)
127	2015.10.15	NHK 水戸放送局	茨城ニュース845	18:30 地域	紅葉見頃(ロボットカメラによる過去の定点映像他、お客様インタビュー)
128	2015.10.15	NHK 水戸放送局	ひるまえほっと	11:10 首都圏	笑顔見つけ隊(女将の会の紹介で、コキアのパネルを使用)
129	2015.10.15	群馬テレビ	ひたちなか市 秋の観光CM	8:00 地域	ひたちなか市観光振興課によるひたちなか市のCMで大観覧車での撮影(10/9～16で計40回放送)
130	2015.10.15	群馬テレビ	ひたちなか市 秋の観光CM	12:00 地域	ひたちなか市観光振興課によるひたちなか市のCMで大観覧車での撮影(10/9～16で計40回放送)
131	2015.10.15	群馬テレビ	ひたちなか市 秋の観光CM	17:00 地域	ひたちなか市観光振興課によるひたちなか市のCMで大観覧車での撮影(10/9～16で計40回放送)
132	2015.10.15	群馬テレビ	ひたちなか市 秋の観光CM	20:00 地域	ひたちなか市観光振興課によるひたちなか市のCMで大観覧車での撮影(10/9～16で計40回放送)
133	2015.10.15	群馬テレビ	ひたちなか市 秋の観光CM	22:30 地域	ひたちなか市観光振興課によるひたちなか市のCMで大観覧車での撮影(10/9～16で計40回放送)
134	2015.10.16	群馬テレビ	茨城県CM	17:00 地域	磯山さやかのお旬刊! いばらき&茨城空港CM(ネモフィラ・コキア映像)※30秒スポットCM
135	2015.10.16	群馬テレビ	ひたちなか市 秋の観光CM	7:50 地域	ひたちなか市観光振興課によるひたちなか市のCMで大観覧車での撮影(10/9～16で計40回放送)
136	2015.10.16	群馬テレビ	ひたちなか市 秋の観光CM	9:00 地域	ひたちなか市観光振興課によるひたちなか市のCMで大観覧車での撮影(10/9～16で計40回放送)
137	2015.10.16	群馬テレビ	ひたちなか市 秋の観光CM	17:00 地域	ひたちなか市観光振興課によるひたちなか市のCMで大観覧車での撮影(10/9～16で計40回放送)
138	2015.10.16	群馬テレビ	ひたちなか市 秋の観光CM	20:00 地域	ひたちなか市観光振興課によるひたちなか市のCMで大観覧車での撮影(10/9～16で計40回放送)
139	2015.10.16	群馬テレビ	ひたちなか市 秋の観光CM	22:30 地域	ひたちなか市観光振興課によるひたちなか市のCMで大観覧車での撮影(10/9～16で計40回放送)
140	2015.10.16	NHK 水戸放送局	いばっチャオ!	11:45 地域	お天気カメラ映像(コキア)

【テレビ】

	放映日	放送局	番組名	時間	内容
141	2015.10.17	フジテレビ	もしもツアーズ	18:30 全国	明日が見頃！日本一の真っ赤なコキアツアー（30分公園について放送、コキア・コキアのホウキ作り・コキアカレー他映像）
142	2015.10.17	NHK 水戸放送局	NHKデータ放送	- 地域	茨城バラまつり（10/17～24）
143	2015.10.17	NHK	首都圏ネットワーク	18:00 地域	紅葉見頃（お天気カメラを使ったタイムラプス動画他、お客様インタビュー）
144	2015.10.17	群馬テレビ	ひたちなか市 秋の観光CM	18:00 地域	ひたちなか市観光振興課によるひたちなか市のCMで大観覧車で の撮影（10/2～3・9～11で計30回放送）
145	2015.10.17	群馬テレビ	ひたちなか市 秋の観光CM	18:35 地域	ひたちなか市観光振興課によるひたちなか市のCMで大観覧車で の撮影（10/2～3・9～11で計30回放送）
146	2015.10.17	群馬テレビ	ひたちなか市 秋の観光CM	18:45 地域	ひたちなか市観光振興課によるひたちなか市のCMで大観覧車で の撮影（10/9～16で計40回放送）
147	2015.10.17	群馬テレビ	ひたちなか市 秋の観光CM	21:30 地域	ひたちなか市観光振興課によるひたちなか市のCMで大観覧車で の撮影（10/9～16で計40回放送）
148	2015.10.17	NHK 水戸放送局	おはよう日本	6:45 首都圏	お天気カメラ映像（コキア）
149	2015.10.18	Channel 5	Club Mantra （パラエティ番組）	24:18 海外	Japan Storyに掲載された17ヶ所の施設を紹介し その中で当園のコキアについても話している
150	2015.10.19	NHK 水戸放送局	いばっチャオ！	11:45 地域	お天気カメラ映像（コキア）
151	2015.10.20	NHK 水戸放送局	いばっチャオ！	11:45 地域	お天気カメラ映像（コキア）
152	2015.10.21	TBS	Nスタ	15:53 全国	N天（コキア緑葉画像、紅葉映像紹介）
153	2015.10.22	NHK 水戸放送局	いば6	18:00 地域	ビデオレター（コキア紅葉映像）
154	2015.10.22	TBSテレビ	あさチャン！	5:30 全国	お天気コーナーでコキア紅葉紹介
155	2015.10.23	フジテレビ	めざましテレビ	7:10 全国	秋の紅葉スポット（コキア紅葉・コスモス・コキアカレーをキャスター が紹介、ネモフィラ動画）
156	2015.10.23	フジテレビ	めざましテレビアクア	7:10 全国	コキア紅葉紹介
157	2015.10.26	日本テレビ	スッキリ！	8:55 全国	今が見頃ひたち海浜公園の“名物”が紅葉（西ゲート混雑状況・コ キア紅葉をリポーター（中山美香さん）が紹介）



【新聞】

	発行日	社名		内容	写真
1	2015.10.5	M2F(タイの新聞) 【 - 】 ( - 面)	海外	JAPAN STORYサイト紹介(コキア・ネモフィラ画像)※タイ市場広告キャンペーン	○
2	2015.10.5	読売新聞 【 地域 】 ( 33 面)	地域	県の魅力 3年連続最下位(シルバーウィーク期間中の入園者数、コキアライトアップ画像)	●
3	2015.10.12	M2F(タイの新聞) 【 - 】 ( - 面)	海外	JAPAN STORYサイト紹介(コキア・ネモフィラ画像)※タイ市場広告キャンペーン	○
4	2015.10.15	朝日新聞 【 社会 】 ( 39 面)	全国	色づく3万本(コキア紹介、画像)	○
5	2015.10.15	しんぶん赤旗 【 - 】 ( 1 面)	全国	斜面に紅葉(コキア紹介、画像)	○
6	2015.10.16	茨城新聞 【 - 】 ( 1 面)	地域	コキア色づく(コキア紹介、画像)	○
7	2015.10.16	産経新聞 【 - 】 ( 1 面)	全国	燃える道(コキア紹介、画像)	○
8	2015.10.16	朝日新聞 【 茨城 】 ( 29 面)	地域	広告:プレジャーガーデンひみつの七不思議チラシデータ、割引券	●
9	2015.10.20	千葉日報 【 - 】 ( 面)	地域	紅葉のコキア、丘一面赤く染める(コキア紅葉画像)※共同通信記事と同じ	○
10	2015.10.22	茨城新聞 【 地域 】 ( 20 面)	地域	名所、自然 魅力探る ベトナムメディア、本県取材(取材場所として当園での様子があげられている、コキア画像)	○
11	2015.10.26	M2F(タイの新聞) 【 - 】 ( - 面)	海外	JAPAN STORYサイト紹介(コキア・ネモフィラ画像)※タイ市場広告キャンペーン	○
12	2015.10.26	毎日新聞 【 茨城 】 ( 29 面)	地域	コスモス満開(コスモス紹介・画像)	○
13	2015.10.26	朝日新聞 【 茨城 】 ( 29 面)	地域	鬼ごっこで草原を駆ける(スポーツ鬼ごっこ紹介&画像)	●

※○カラー、●白黒

【ラジオ】

	放送日	社名	番組名	時間	内容
1	2015.10.13	東京FM	JFN38Stations	18:00 地域	まもなく見頃！2015年おすすめの紅葉スポット BEST3 第3位 【茨城県 国営ひたち海浜公園 コキアの紅葉】

【雑誌】

	発行日	社名	雑誌・広告名		内容	写真
1	2015.10.1	JR東日本 水戸支社	トランヴェール 2015 10月号	東日本	気ままに女子旅次は何する？(コキア緑葉・ 紅葉・シーサイドトレイン・グラスハウス画像)	○
2	2015.10.1	小野写真館×ぱぺる	HAPPY PROJECT 2015	地域	表紙:大観覧車	○
3	2015.10.1	小野写真館×ぱぺる	HAPPY PROJECT 2015	地域	プレジャーイベント広告:ひみつの七不思議	○
4	2015.10.1	株式会社ぶらざ茨城	月刊ぶらざ10月号	地域	PickUpInformation(コキアカーニバル紹介& 画像、ひたちなかフーバース広告)	○
5	2015.10.1	株式会社ぶらざ茨城	月刊ぶらざ10月号	地域	読者プレゼント(プレジャーガーデンのりもの 券2000円×10名様)	○
6	2015.10.1	株式会社 常創	サクラサクライフ 10月号	地域	市報1(RIJF2015・コキアカーニバル紹介、RI JF・コキア紅葉画像)	○
7	2015.10.1	株式会社 常創	サクラサクライフ 10月号	地域	EVENT PICK-UP(コキアカーニバル紹 介&画像)	○
8	2015.10.1	茨城県広報広聴課	ADVENTURE IBARAKI	海外	表紙:ネモフィラ	○
9	2015.10.1	茨城県広報広聴課	ADVENTURE IBARAKI	海外	5か国語(日英中越泰)での公園紹介、コキア緑葉・紅葉・コス モス・チューリップ・早咲きスイセン画像	○
10	2015.10.1	㈱茨城まいこち	まいいばらき 10月号	地域	インフォメーション(読者プレゼント(プレジャーガーデンのりもの 券1000円分×5名様、観覧車&ディスク・オー画像)	○
11	2015.10.1	JR東日本 水戸支社	びゅう 気になるイバラキ	東日本	気になる自然(公園紹介、シーサイドトレイン・ 早咲きスイセン画像)	○
12	2015.10.1	JR東日本 水戸支社	びゅう 気になるイバラキ	東日本	気になるスポット(公園紹介、早咲きスイセン・寒咲きナノハナ・ シーサイドトレイン・大観覧車画像)	○
13	2015.10.1	いーじーぶれす編集部	ezpress. 10月号	地域	秋行楽(コキアカーニバル紹介、コキア紅葉・プレジャーガーデン 画像)、のりもの券2000円×5名様	○
14	2015.10.1	㈱ふじ工房	月刊みと 10月号	地域	コキアカーニバル紹介&画像	○
15	2015.10.1	株式会社JTB	ノジュール (10月号)	定期購	旅と鉄楽 ローカル線に揺られて花名所の公園 へ(公園紹介、コキア緑葉・紅葉画像)	○
16	2015.10.2	株式会社KADOKAWA	東京から行く! 奇跡の絶景に出会う旅	首都圏	コキア画像	○
17	2015.10.2	株式会社KADOKAWA	東京から行く! 奇跡の絶景に出会う旅	首都圏	詩歩さんが案内する日帰り絶景の旅3(公園 紹介)	○
18	2015.10.6	株式会社 ホットスタッフサービス	PLUS 10/6	地域	イベントインフォメーション(健康スポーツフェ ス・吹奏楽カーニバル紹介・画像)	○
19	2015.10.8	㈱読売茨城 タウンニュース社	よみうりタウンニュース 10/8	地域	スクランブル 海浜公園コキアカーニバル(コ キアカーニバル紹介、コキア紅葉画像)	○
20	2015.10.10	常陸農業労働組合	だいすき常陸 04号	地域	ひたちなか市(茨城)バラまつり・ぽっかぽか冬 フェア紹介、バラ画像)	○
21	2015.10.16	春秋空港	春秋空港機内誌	海外	茨城の秋(公園・コキア紹介、コキア画像)	○
22	2015.10.20	びあ株式会社	びあさんぼ旅 首都圏版	首都圏	目次:コスモス	○
23	2015.10.20	びあ株式会社	びあさんぼ旅 首都圏版	首都圏	花々が咲き誇る楽園へ(公園紹介、ネモフィラ・コキア・チュー リップ画像他数点)	○
24	2015.10.20	茨城県農業改良協会	農業いばらき 2015.11号	地域	11月のお楽しみおでかけ情報(茨城バラまつ り)	
25	2015.10.24	茨城メディアシステム	ぱぺる 10/24号	地域	さきどりイベント情報(バラまつり紹介、バラ画 像)	○
26	2015.10.25	茨城新聞社	iちゃっと 11月号	地域	読者プレゼント(のりもの券1000円分10名様、 バラ画像)	○
27	2015.10.25	ひたちなか市 広報広聴課	市報ひたちなか 10/25	地域	表紙:コキア紅葉&コスモス画像	○
28	2015.10.25	情報誌ハート いわき編集室	情報誌ハート 10月号	地域	EVENT&SHOP 2015-10(コキアカーニバル紹介&画像、のり もの券2000円×5名様分、ぐるり森画像)	○

※○カラー、●白黒



【Web】

	掲載日	社名	HP・タイトル	内容	画像	海外
1	2015.10.1	JR東日本 水戸支社	トランヴェールWeb	気ままに女子旅次は何する？(コキア緑葉・紅葉・シーサイドトレイン・グラスハウス画像)	○	
2	2015.10.1	RIJF事務局	RIJF2014公式HP	RIJF2016開催決定		
3	2015.10.1	Yahoo!JAPAN	Yahoo!ニュース	RIJF2016開催決定		
4	2015.10.1	トレンダーズ株式会社	ZEKKEI Japan	秋のZEKKEIアワード プロカメラマンが推す“紅葉を楽しめる”秋の絶景6選(コキア紹介&画像)	○	
5	2015.10.1	株式会社 常創	サクラサクライフHP	【電子書籍】市報1(RIJF2015・コキアカーニバル紹介、RIJF・コキア紅葉画像)	○	
6	2015.10.1	株式会社 常創	サクラサクライフHP	【電子書籍】EVENT PICK-UP(コキアカーニバル紹介&画像)	○	
7	2015.10.1	株式会社ぶらざ茨城	月刊ぶらざwebサイト	【電子書籍】PickUpInformation(コキアカーニバル紹介&画像、ひたちなかフーバース広)	○	
8	2015.10.1	株式会社ぶらざ茨城	月刊ぶらざwebサイト	【電子書籍】読者プレゼント(プレジャーガーデンのりもの券2000円×10名様)	○	
9	2015.10.2	Yahoo!JAPAN	Yahoo!ニュース	プロカメラマンが推す“紅葉を楽しめる”秋の絶景6選(コキア紹介&画像)	○	
10	2015.10.2	So-net	So-netニュース	プロのカメラマンが推す“紅葉を楽しめる”秋の絶景6選(コキア紹介)	○	
11	2015.10.8	VenusTap	VenusTap	プロカメラマンが推す“紅葉を楽しめる”秋の絶景6選(コキア紹介&画像)	○	
12	2015.10.8	womaninsight	womaninsight	プロカメラマンが推す“紅葉を楽しめる”秋の絶景6選(コキア紹介&画像)	○	
13	2015.10.8	産経新聞	ZAKZAK	プロカメラマンが推す“紅葉を楽しめる”秋の絶景6選(コキア紹介&画像)	○	
14	2015.10.8	エキサイト株式会社	excite.ニュース	プロカメラマンが推す“紅葉を楽しめる”秋の絶景6選(コキア紹介&画像)	○	
15	2015.10.8	楽天株式会社	infoseekニュース	プロカメラマンが推す“紅葉を楽しめる”秋の絶景6選(コキア紹介&画像)	○	
16	2015.10.8	産経新聞	SankeiBiz	プロカメラマンが推す“紅葉を楽しめる”秋の絶景6選(コキア画像2枚)	○	
17	2015.10.8	茨城メディアシステム	ぱべるブログ	プロカメラマンが推す“紅葉を楽しめる”秋の絶景6選(コキア紹介&画像)	○	
18	2015.10.8	Dokkaエンタープライズ株式会社	Dokka!	イベント情報(コキアカーニバル紹介&画像)	○	
19	2015.10.8	Dokkaエンタープライズ株式会社	Dokka! (スマホ版)	イベント情報(コキアカーニバル紹介&画像)	○	
20	2015.10.8	Dokkaエンタープライズ株式会社	Dokka! facebook(関東版)	イベント情報(コキアカーニバル紹介&画像)	○	
21	2015.10.10	フジテレビ	もしもツアーズ Web	NEXT TOUR 明日が見頃！日本一の真っ赤なコキアツアー		
22	2015.10.11	日本気象協会	tenki.jp	コロんとモコモコ丸くてかわいいうちを真っ赤に染めるコキアの紅葉まもなくクライマックス(コキア紹介、コキア緑葉・紅葉画像)	○	
23	2015.10.11	日本気象協会	tenki.jp facebook	コロんとモコモコ丸くてかわいいうちを真っ赤に染めるコキアの紅葉まもなくクライマックス(コキア紹介、コキア紅葉画像)	○	
24	2015.10.14	ひたちなか市 観光振興課	Facebook ひたちなか東方見聞録	10月13日現在の海浜公園のコキアの紅葉の様子		
25	2015.10.15	Yahoo!JAPAN	Yahoo!ニュース	ほうき草3万2千本、真っ赤に(コキア紅葉紹介&画像)※10/15朝日新聞記事と同じ		
26	2015.10.15	Yahoo!JAPAN	Yahoo!ニュース	写真ニュース ほうき草3万2千本、真っ赤に(コキア紅葉画像)※10/15朝日新聞と同じ		
27	2015.10.15	goo	gooニュース	ほうき草3万2千本、真っ赤に(コキア紅葉紹介&画像)※10/15朝日新聞記事と同じ	○	
28	2015.10.15	朝日新聞	朝日新聞デジタル	ほうき草3万2千本、真っ赤に(コキア紅葉紹介&画像&動画)※10/15記事と同じ	○	

【Web】

	掲載日	社名	HP・タイトル	内容	画像	海外
29	2015.10.15	朝日新聞	朝日新聞デジタル	ほうき草3万2千本、真っ赤に(コキア紅葉紹介&画像)※10/15記事と同じ	○	
30	2015.10.15	朝日新聞	朝日新聞 YouTube	ひたち海浜公園でコキアの紅葉見頃(動画)	○	
31	2015.10.15	朝日新聞	朝日新聞デジタル	ほうき草3万2千本、真っ赤に(コキア紅葉画像)※10/15記事と同じ	○	
32	2015.10.16	Yahoo!JAPAN	Yahoo!ニュース	真っ赤な秋(コキア紅葉紹介&画像)※10/16産経新聞紙面と同じ		
33	2015.10.16	産経新聞	産経フォト	コキアが見頃(コキア紅葉紹介&画像4点)※10/16産経新聞紙面と同じ	○	
34	2015.10.16	産経新聞	msn産経ニュース	【PDF】産経新聞ダイジェスト 真っ赤な秋(コキア紅葉紹介&画像)※10/16紙面と同じ		
35	2015.10.16	産経新聞	産経新聞 YouTube	真っ赤な秋 ひたち海浜公園のコキアが見頃	○	
36	2015.10.16	パーク24株式会社	行ってみよう!たのしい街	公園紹介、コキア・キバナコスモス・西ゲート画像	○	
37	2015.10.17	フジテレビ	もしもツアーズ Web	TOP サイクル・コキア・コキアカレー等画像数点	○	
38	2015.10.17	フジテレビ	もしもツアーズ Web	バックナンバー(公園紹介、サイクル・コキア・コキアカレー等画像数点)	○	
39	2015.10.18	東京産業新聞	ガジェット通信	ひたち海浜公園の"珍しい紅葉"が見ごろに! (コキア紹介、紅葉画像多数)※TABI Laboと同記事	○	
40	2015.10.18	全国新聞ネット	47NEWS	紅葉のコキア、丘一面赤く染める(コキア紅葉画像)	○	
41	2015.10.18	佐賀新聞社	佐賀新聞	紅葉のコキア、丘一面赤く染める(コキア紅葉画像)※共同通信記事と同じ		
42	2015.10.18	株式会社TABI LABO	TABI Labo	ひたち海浜公園の"珍しい紅葉"が見ごろに! (コキア紹介、紅葉画像多数)	○	
43	2015.10.19	goo	gooニュース	丘一面真っ赤か「紅葉する草」コキア3万2000本が見頃	○	
44	2015.10.19	産経新聞	SANSPO.COM	丘一面真っ赤か「紅葉する草」コキア3万2000本が見頃(コキア紅葉紹介&画像)		
45	2015.10.20	いばらきの花振興協議会	いばらきの花振興協議会 (ブログ)	親子花育体験教室のご案内(イベント情報)		
46	2015.10.20	株式会社はとバス	はとバスWeb	TOP:コキア画像	○	
47	2015.10.22	茨城新聞社	茨城新聞Web	名所、自然 魅力探る ベトナムメディア、本県取材(取材場所として当園での様子があげられている、コキア画像、映像)	○	
48	2015.10.22	きたかんナビ	きたかんナビ	丘紅く染める3200本 色づくコキア(コキア紹介&画像)※10/22茨城新聞記事と同じ	○	
49	2015.10.23	茨城県広報広聴課	いばキラTV	コキア 茨城県ひたちなか市   絶景茨城 -VISIT IBARAKI, JAPAN-(コキア緑葉・ライトアップ・紅葉)	○	
50	2015.10.23	茨城県広報広聴課	いばキラTV (YouTube)	絶景茨城 -VISIT IBARAKI, JAPAN-(コキア緑葉・ライトアップ・紅葉、4Kカメラ映像)	○	
51	2015.10.23	株式会社 産経デジタル	New Roses Web	イベントページ(茨城バラまつり紹介、バラ画像)	○	
52	2015.10.26	朝日新聞	朝日新聞デジタル	スポーツ鬼ごっこ、ひたちなかで県予選会(スポーツ鬼ごっこ紹介&画像)		
53	2015.10.26	朝日新聞	朝日新聞デジタル	写真ニュース スポーツ鬼ごっこ、ひたちなかで県予選会(スポーツ鬼ごっこ画像)	○	
54	2015.10.26	トムソン・ロイター マーケット株式会社	Reuters	Autumn colors(コキア紅葉画像)	○	
55	2015.10.26	トムソン・ロイター マーケット株式会社	Reuters (twitter)	TOP画像:コキア紅葉画像	○	
56	2015.10.26	WSJ	THE WALL STREET JOURNAL	写真で見るニュース 世界(コキア紹介&画像)	○	

【Web】

	掲載日	社名	HP・タイトル	内容	画像	海外
57	2015.10.27	Japan Today Editorial Office	JAPAN TODAY	Autumn colors (公園・コキア紹介&画像)	○	◆
58	2015.10.27	Japan Today Editorial Office	JAPAN TODAY (Facebook)	Autumn colors (公園・コキア紹介&画像)	○	◆
59	2015.10.27	Japan Today Editorial Office	JAPAN TODAY (twitter)	Autumn colors (公園・コキア紅葉紹介&画像)	○	◆
60	2015.10.29	ひたちなか市観光振興課	Facebook ひたちなか東方見聞録	コキアの次は茨城バラまつり	○	
61	2015.10.30	ひたちなか市観光振興課	Facebook ひたちなか東方見聞録	コキアの刈取りは11/2(月・休園日)から	○	

■11月  
【テレビ】

	放映日	放送局	番組名	時間	内容
1	2015.11.3	NHK 水戸放送局	いば6	18:48 地域	秋のバラが見頃(アイスバーグ・希望等の秋バラ紹介、業務課長コメント)
2	2015.11.9	NHK 水戸放送局	NHKデータ放送	- 地域	COOK in JAPAN(11/9~16)
3	2015.11.13	日本テレビ	Zip!	7:15 全国	SHOWBIZ TODAY (アーティスト紹介でRIJF 2015映像)
4	2015.11.18	NHK 水戸放送局	いばっチャオ!	11:45 地域	スポーツしちやお(ディスクゴルフをキャスター(細谷翠さん)が実際に体験しながら紹介)
5	2015.11.23	TBS	テレビ未来遺産 地球絶景ミステリー	20:00 全国	日本の絶景47選(47都道府県から集めた絶景を紹介。茨城県からは当園が選ばれました、ネモフィラ動画)
6	2015.11.28	日本テレビ	Zip!	7:35 全国	な〜るほどマスカレッジ 意外と強いコスモス イメージと全然違う? (大草原フラワーガーデンのコスモスで一部撮影)
7	2015.11.29	BSジャパン (テレビ東京系)	美しき日本百景	10:30 全国	世界一の紅葉 秋の花めぐり〜茨城 国営ひたち海浜公園〜(30分間秋のひたち海浜公園紹介、コキア・コスモス他園内各所を4Kカメラで撮影)



【新聞】

	発行日	社名		内容	写真
1	2015.11.1	茨城新聞 【 第3社会 】 ( 17 面)	地域	11月の暦:COOKinJAPAN	
2	2015.11.2	M2F(タイの新聞) 【 - 】 ( - 面)	海外	JAPAN STORYサイト紹介(コキア・ネモフィラ画像)※タイ市場広告キャンペーン	○
3	2015.11.5	M2F(タイの新聞) 【 - 】 ( - 面)	海外	JAPAN STORYサイト紹介(コキア・ネモフィラ画像)※タイ市場広告キャンペーン	○
4	2015.11.9	M2F(タイの新聞) 【 - 】 ( - 面)	海外	JAPAN STORYサイト紹介(コキア・ネモフィラ画像)※タイ市場広告キャンペーン	○
5	2015.11.11	産経新聞 【 茨城 】 ( 25 面)	地域	秋バラの魅力堪能(秋バラ紹介&画像、インターン研修で来園)	●
6	2015.11.23	毎日新聞 【 茨城 】 ( 24 面)	地域	県内の「食」大集合(COOKinJAPAN紹介&画像)	●
7	2015.11.25	読売新聞 【 特別面 】 ( 35 面)	全国	描いたわが街大賞決定 グランプリは鈴木陽菜さんの「ネモフィラの青」(みはらしの丘のネモフィラ画、コクヨキャンパスノートの表紙に使用)	○

※○カラー、●白黒



【ラジオ】

	放送日	社名	番組名	時間	内容
1	2015.11.13	IBS茨城放送	ひたちなか市からのお知らせ	11:02 地域	古民家昔語り紹介
2	2015.11.20	IBS茨城放送	ひたちなか市からのお知らせ	11:02 地域	COOKinJAPAN紹介

【雑誌】

	発行日	社名	雑誌・広告名		内容	写真
1	2015.11.1	株式会社JTB	時刻表	全国	鉄道びっくりスタンプラリー5のおすすめはこれだ！ ひとちなか か海浜鉄道(公園紹介、コキア画像)	○
2	2015.11.1	株式会社ぶらざ茨城	月刊ぶらざ11月号	地域	PickUpInformation(茨城バラまつり紹介&画像)	○
3	2015.11.1	(株)ふじ工房	月刊みと 11月号	地域	茨城バラまつり紹介&画像	○
4	2015.11.1	株式会社 常創	サクラサクライフ 11月号	地域	EVENT PICK-UP(ひみつの七不思議紹介&画像)	○
5	2015.11.1	(株)茨城まいこち	まいいばらき 11月号	地域	インフォメーション(読者プレゼント(プレジャーガーデンのりもの券1000円分×5名様、観覧車&ディスク・オー画像)	○
6	2015.11.1	株式会社ぶらざ茨城	月刊ぶらざ11月号 県南版	地域	読者プレゼント(プレジャーガーデンのりもの券2000円×10名様)	○
7	2015.11.1	JR東日本 水戸支社	びゅう 列車で行く!!日帰り旅行	東日本	秋を楽しむ!(コキアツアー紹介、コキア紅葉画像)	○
8	2015.11.1	茨城県JA 農産物直売所連絡協議会	茨城県内農産物直売所 レシートラリー	地域	JA近隣施設(コキア画像)	○
9	2015.11.1	株式会社赤塚植物園	2016FLOWER CATALOG	地域	タイタンピカス日本全国で元気に咲いています(タイタンピカス画像)	○
10	2015.11.1	茨城県	いばらきびいき	地域	ネモフィラハーモニー紹介、ネモフィラ画像	○
11	2015.11.1	ベトナム航空	Heritage (ベトナム航空機内誌)	海外	公園紹介、コキア紅葉・緑葉・ネモフィラ画像 ※10月にベトナムの国営放送関係者が取材に来園	○
12	2015.11.6	株式会社 ホットスタッフサービス	PLUS 11/6	地域	イベントインフォメーション(COOKinJAPAN紹介&画像)	○
13	2015.11.10	常陸農業労働組合	だいすき常陸 05号	地域	ひとちなか市(ぼっかばか冬フェア紹介、干支の地上絵画像)	○
14	2015.11.12	(株)読売茨城 タウンニュース社	よみうりタウンニュース 11/12	地域	公園で街角で 秋の深まりを告げる(メタセコイア紹介&画像)	○
15	2015.11.16	日本百貨店協会	日本雑貨店協会 プロファイルブック	全国	ネモフィラ紹介&画像	○
16	2015.11.16	ジョイフル本田	オリジナル ポスターカレンダー	地域	ネモフィラ画像	○
17	2015.11.16	ジョイフル本田	オリジナル ポスターカレンダー	地域	コキア画像	○
18	2015.11.20	茨城県農業改良協会	農業いばらき 2015.12号	地域	12月のお楽しみおでかけ情報(ぼっかばか冬フェア!!)	
19	2015.11.25	茨城新聞社	i ちゃっと 12月号	地域	読者プレゼント(のりもの券1000円分10名様、バラ画像)	○
20	2015.11.25	ひとちなか市 広報公聴課	市報ひとちなか 11/25	地域	まちの話題 沢田遊水地の研究活動に取り組んでいます(阿字ヶ浦中学校の活動)	○
21	2015.11.25	情報誌ハート いわき編集室	情報誌ハート 11月号	地域	EVENT&SHOP 2015-9(茨城バラまつり紹介&画像、のりもの券2000円×5名様分、ぐるり森画像)	○
22	2015.11.28	カンプロ株式会社	Smile Life 2015.11	地域	冬フェア紹介&画像、読者プレゼントのりもの券2000円×3名様	○

【Web】

	掲載日	社名	HP・タイトル	内容	画像	海外
1	2015.11.1	株式会社 常創	サクラサクライフHP	【電子書籍】EVENT PICK-UP(ひみつの七不思議紹介&画像)	○	
2	2015.11.1	株式会社ぶらざ茨城	月刊ぶらざwebサイト	【電子書籍】読者プレゼント(プレジャーガーデンのりもの券2000円×10名様)	○	
3	2015.11.1	株式会社ぶらざ茨城	月刊ぶらざwebサイト	【電子書籍】PickUpInformation(茨城バラまつり紹介&画像)	○	
4	2015.11.1	茨城県観光物産協会	観光いばらきHP	COOKinJAPAN紹介・画像	○	
5	2015.11.11	goo	gooニュース	秋バラの魅力堪能(秋バラ紹介&画像)※11/11産経新聞と同じ		
6	2015.11.11	Yahoo!JAPAN	Yahoo!ニュース	秋バラの魅力堪能(秋バラ紹介&画像)※11/11産経新聞と同じ		
7	2015.11.11	産経新聞	産経ニュース	秋バラの魅力堪能(秋バラ紹介&画像、インターン研修で来園)※11/11誌面と同じ		
8	2015.11.22	BSジャパン (テレビ東京系)	美しき日本百景Web	次回予告 世界一の紅葉 秋の花めぐり～茨城 国営ひたち海浜公園～(公園紹介、コキア等提供画像数点)	○	
9	2015.11.22	BSジャパン (テレビ東京系)	美しき日本百景Web	TOPスライド画像:パンパスグラス・コキア・コスモス他数点	○	
10	2015.11.25	ひたちなか市 広報公聴課	市報ひたちなか	【PDF】まちの話題 沢田遊水地の研究活動に取り組んでいます(阿字ヶ浦中学校の活動)	○	
11	2015.11.25	goo	gooニュース	描いたわが街 大賞決定 キャンパスノートの表紙に※読売新聞紙面と同じ	○	
12	2015.11.25	コクヨ	キャンパスアートアワード	キャンパスノート40周年スペシャル企画結果発表!(ネモフィラ)		
13	2015.11.25	読売新聞	YOMIURI ONLINE	【中学生新聞】描いたわが街 大賞決定 キャンパスノートの表紙に		
14	2015.11.27	ひたちなか市 観光振興課	Facebook ひたちなか東方見聞録	海浜公園にて【ぼっかばか冬フェア】が開催されます!	○	
15	2015.11.28	ひたちなか市 観光振興課	Facebook ひたちなか東方見聞録	オリジナルフレーム切手『ひたち海浜公園の花』大好評取り扱い中!!	○	

■12月

【テレビ】

	放映日	放送局	番組名	時間	内容
1	2015.12.5	NHK 水戸放送局	ニュース(昼)	12:14 地域	大きな地上絵「サル」の制作はじまる(干支の地上絵紹介)
2	2015.12.7	NHK 水戸放送局	おはよう日本	6:45 首都圏	"魅力"最下位茨城の隠れた魅力(外国人観光客招聘、県観光推進室の取組紹介、みはらしの丘でも撮影)
3	2015.12.7	NHK 水戸放送局	ひるまえほっと	11:10 首都圏	大きな地上絵「サル」の制作はじまる(干支の地上絵紹介)
4	2015.12.8	BS朝日	ショップジャパン	10:00 全国	花の苗販売 ネモフィラ(ネモフィラ紹介&画像、死ぬまでに見たい世界の絶景に掲載されていることも取り上げている)
5	2015.12.8	CSショップジャパン	ショップジャパン	10:00 全国	花の苗販売 ネモフィラ(ネモフィラ紹介&画像、死ぬまでに見たい世界の絶景に掲載されていることも取り上げている)
6	2015.12.9	NHK 水戸放送局	いば6	18:00 地域	"魅力"最下位茨城の隠れた魅力(外国人観光客招聘、県観光推進室の取組紹介、みはらしの丘でも撮影)
7	2015.12.11	NHK 水戸放送局	金曜eye	19:30 地域	地域再生"招き人"大集合(県観光推進室の取組紹介、コキア・西ゲート)
8	2015.12.15	日本テレビ	news.every	16:40 全国	木原さんのお天気 観覧車に乗ったら…干支の地上絵(地上絵をつくらう紹介映像)
9	2015.12.21	テレビ朝日	ANNニュース	13:30 全国	まるで巨大な年賀状 松ぼっくりなどでサルの地上絵(地上絵紹介映像)
10	2015.12.26	ケーブルテレビ JWAY	Hola!サタデー	11:45 地域	地上絵・寒咲きナノハナ紹介、地上絵画像
11	2015.12.29	フジテレビ	FNNスピーク	11:50 全国	年末列島の賑わいは?(地上絵紹介&映像)
12	2015.12.30	テレビ朝日	グッド!モーニング	6:55 全国	朝ドレ!トピックス(地上絵紹介)

【新聞】

	発行日	社名		内容	写真
1	2015.12.9	毎日新聞 【茨城】 (22面)	地域	日報連月例入選作2位(みはらしの丘で撮影された写真、公園紹介、コスモス&コキア)	●
2	2015.12.20	農業新聞 【エリア】 (9面)	地域	干支の地上絵紹介&画像	○
3	2015.12.21	毎日新聞 【 】 (面)	地域	遊ナビ 冬フェア紹介	
4	2015.12.22	茨城新聞 【地域】 (15面)	地域	申の地上絵出現(干支の地上絵紹介&画像)	○
5	2015.12.23	毎日新聞 【茨城】 (24面)	地域	サルの地上絵登場(干支の地上絵紹介&画像)※共同通信の記事と同じ	●
6	2015.12.26	東京新聞 【地域の情報】 (26面)	地域	いばらき冬便り 松ぼっくりなどで申の「巨大地上絵」(干支の地上絵紹介&画像)	○
7	2015.12.31	朝日新聞 【茨城】 (23面)	地域	「申」の地上絵登場でござル(干支の地上絵紹介&画像)	●

※○カラー、●白黒

【ラジオ】

	放送日	社名	番組名	時間	内容
1	2015.12.12	IBS茨城放送	ラジオ県だより 県民情報コーナー	11:02 地域	ぽっかぽか冬フェア!!紹介
2	2015.12.12	NHK 水戸放送局	NHKニュース	11:50 地域	イベント紹介(ぽっかぽか冬フェア紹介)
3	2015.12.19	IBS茨城放送	土曜王国	11:50 地域	イベント紹介(ぽっかぽか冬フェア紹介、広 報職員出演)
4	2015.12.21	IBS茨城放送	ラジオ県だより 県民情報コーナー	11:02 地域	ぽっかぽか冬フェア!!紹介
5	2015.12.26	IBS茨城放送	ラジオ県だより 県民情報コーナー	11:02 地域	ぽっかぽか冬フェア!!紹介



【雑誌】

	発行日	社名	雑誌・広告名		内容	写真
1	2015.12.1	株式会社ぶらざ茨城	月刊ぶらざ12月号 県南版	地域	読者プレゼント(プレジャーガーデンのりもの券2000円×10名様)	○
2	2015.12.1	株式会社ぶらざ茨城	月刊ぶらざ12月号	地域	PickUpInformation(ぼっかぼか冬フェア紹介&画像)	○
3	2015.12.1	株式会社ぶらざ茨城	月刊ぶらざ12月号 県南版	地域	読者プレゼント(プレジャーガーデンのりもの券2000円×10名様)	○
4	2015.12.1	備ふじ工房	月刊みと 12月号	地域	ぼっかぼか冬フェア紹介、干支(申)の地上絵画像	○
5	2015.12.1	小野写真館×ぱぺる	HAPPY PROJECT	地域	初春の観光スポット 大観覧車から観る巨大地上絵を眺めてみよう!(干支の地上絵紹介、未の地上絵画像)	○
6	2015.12.1	株式会社ハンド	いばらび 2015年冬号(県央版)	地域	おでかけ情報♪(巨大地上絵紹介、未の地上絵画像)	○
7	2015.12.1	株式会社ハンド	いばらび 2015年冬号(県南版)	地域	おでかけ情報♪(巨大地上絵紹介、未の地上絵画像)	○
8	2015.12.1	財団法人 常陽藝文センター	常陽藝文 12月号	地域	特集 いばらき葛百科(葛を使った織物「染めと織りの会」紹介、里の家で撮影)	○
9	2015.12.1	茨城県 観光物産協会	IBARAKI SIGHTSEEING GUIDE ベトナム語	海外	ベトナム語版ガイドマップ(表紙:ネモフィラ 春:ネモフィラ 夏:緑コキア 秋:コキア紅葉・コスモス、公園紹介)	○
10	2015.12.1	JR東日本 水戸支社	ibarak! 気になるイバラキ	東日本	気になる自然・絶景(公園紹介、早咲きスイセン画像)	○
11	2015.12.1	JTBパブリッシング	るるぶ 茨城'16	全国	表紙(ネモフィラ・早咲きスイセン画像)	○
12	2015.12.1	JTBパブリッシング	るるぶ 茨城'16	全国	茨城ってこんなところ(公園紹介、ネモフィラ画像)	○
13	2015.12.1	JTBパブリッシング	るるぶ 茨城'16	全国	四季の4コースで巡る茨城のスコイ旬スポット 春(ネモフィラ画像、旬ネタカレンダー:RIJF)	○
14	2015.12.1	JTBパブリッシング	るるぶ 茨城'16	全国	ひたちなか 国営ひたち海浜公園で四季を体感!(ネモフィラ・コキア・チューリップ・スイセン・コスモス他画像多数、新施設も続々オープン)	○
15	2015.12.1	Vietnam Airlines	HERITAGE (ベトナムの雑誌)	海外	公園紹介、コキア紅葉・緑葉・ネモフィラ画像	○
16	2015.12.1	QualityTravel	The 2nd China International Tourism Expo (中国)	海外	茨城 被自然恵及的温泉郷(ネモフィラ画像)	○
17	2015.12.8	株式会社 ホットスタッフサービス	PLUS 12/8	地域	イベントインフォメーション(ぼっかぼか冬フェア紹介、未の地上絵画像)	○
18	2015.12.9	茨城朝日	茨城朝日 12/9	地域	愛読者プレゼント(ぼっかぼか冬フェア紹介、未の地上絵画像、のりもの券2000円×10名様分)	○
19	2015.12.10	常陸農業労働組合	だいすき常陸 05号	地域	ひたちなか市(干支の地上絵紹介、未の地上絵画像)	○
20	2015.12.10	ひたちなか市 広報公聴課	市報ひたちなか 12/10	地域	市内の主な行事予定 12月:干支の地上絵展示	
21	2015.12.15	茨城県原子力協議会広報誌	かがやき vol.59	地域	表紙:メタセコイア画像	○
22	2015.12.16	株式会社 ナビタイムジャパン	ナビタイム (電車内広告)		検索スポットランキング2015:9位ひたち海浜公園	
23	2015.12.17	購読茨城 タウンニュース社	よみうりタウンニュース 12/17	地域	サル巨大地上絵 出現(地上絵紹介、申の地上絵画像)	○
24	2015.12.19	茨城メディアシステム	ぱぺる 12/19号	地域	さきどりイベント情報 干支「申」の巨大地上絵が登場(ぼっかぼか冬フェア紹介、未の地上絵画像)	
25	2015.12.20	茨城県農業改良協会	農業いばらき 2016.1号	地域	12月のお楽しみおでかけ情報(ぼっかぼか冬フェア!!)	
26	2015.12.25	茨城新聞社	わくわくライフ	地域	お出かけガイド スイセンファンタジーの日程掲載(3月中旬~4月上旬予定)	
27	2015.12.25	情報誌ハート いわき編集室	情報誌ハート 12月号	地域	EVENT&SHOP 2015-9(ぼっかぼか冬フェア紹介&画像、のりもの券2000円×5名様分、ぐるり森画像)	○
28	2015.12.25	ひたちなか市 広報公聴課	市報ひたちなか 12/25	地域	平成27年を振り返って(8月:RIJF2015、ティーンズロック、RIJFガラスステージ・コキア・ネモフィラ画像)	○

※○カラー、●白黒

【雑誌】

	発行日	社名	雑誌・広告名		内 容	写真
29	2015.12.25	ひたちなか市 広報公聴課	市報ひたちなか 12/25	地域	募集 海浜陶芸教室～初心者コース～	
30	2015.12.25	茨城新聞社	i ちゃっと 1月号	地域	地域情報(ぽっかぽか冬フェア紹介、干支の 地上絵画像)	○
31	2015.12.25	茨城新聞社	i ちゃっと 1月号	地域	読者プレゼント(のりもの券1000円分10名様、 バラ画像)	○
32	2015.12.28	JR東日本 水戸支社	大人の休日倶楽部	東日本	会員サイトバナー:ネモフィラ画像	○
33	2015.12.31	株式会社 新潮社	週刊新潮 12/31・1/7号	全国	珍猿づくし(巨大地上絵紹介、申の地上絵画 像)	●

※○カラー、●白黒



【Web】

	掲載日	社名	HP・タイトル	内容	画像	海外
1	2015.12.12	全国新聞ネット	47NEWS	茨城、公園内にサルの地上絵(地上絵紹介&画像)	○	
2	2015.12.12	秋田魁新報社	さきがけonTheWeb	茨城、公園内にサルの地上絵(地上絵紹介&画像)※12/12共同通信記事と同じ	○	
3	2015.12.12	東京新聞	東京新聞	話題のニュース 茨城、公園内にサルの地上絵(地上絵紹介&画像)※12/12共同通信記事と同じ	○	
4	2015.12.12	デーリー東北新聞社	デーリー東北新聞社	茨城、公園内にサルの地上絵(地上絵紹介&画像)※12/12共同通信記事と同じ	○	
5	2015.12.12	河北新聞社	河北新聞	茨城、公園内にサルの地上絵(地上絵紹介&画像)※12/12共同通信記事と同じ	○	
6	2015.12.12	山陽新聞	山陽新聞	茨城、公園内にサルの地上絵(地上絵紹介&画像)※12/12共同通信記事と同じ	○	
7	2015.12.12	産経新聞	msn産経ニュース	産経フォト 茨城、公園内にサルの地上絵(地上絵紹介&画像)※12/12共同通信記事と同じ	○	
8	2015.12.12	中国新聞	中国新聞	茨城、公園内にサルの地上絵(地上絵紹介&画像)※12/12共同通信記事と同じ	○	
9	2015.12.12	中日新聞	中日新聞	茨城、公園内にサルの地上絵(地上絵紹介&画像)※12/12共同通信記事と同じ	○	
10	2015.12.12	長崎新聞	長崎新聞	茨城、公園内にサルの地上絵(地上絵紹介&画像)※12/12共同通信記事と同じ	○	
11	2015.12.12	西日本新聞	西日本新聞	茨城、公園内にサルの地上絵(地上絵紹介&画像)※12/12共同通信記事と同じ	○	
12	2015.12.12	静岡新聞	静岡新聞	茨城、公園内にサルの地上絵(地上絵紹介&画像)※12/12共同通信記事と同じ	○	
13	2015.12.12	東奥新聞社	Web東奥	茨城、公園内にサルの地上絵(地上絵紹介&画像)※12/12共同通信記事と同じ	○	
14	2015.12.12	北日本新聞	北日本新聞	茨城、公園内にサルの地上絵(地上絵紹介&画像)※12/12共同通信記事と同じ	○	
15	2015.12.12	新潟日報	新潟日報モア	茨城、公園内にサルの地上絵(地上絵紹介&画像)※12/12共同通信記事と同じ	○	
16	2015.12.12	中国新聞	中国新聞	茨城、公園内にサルの地上絵(地上絵紹介&画像)※12/12共同通信記事と同じ	○	
17	2015.12.12	全国新聞ネット	47NEWS mobile	茨城、公園内にサルの地上絵(地上絵紹介&画像)	○	
18	2015.12.12	京都新聞	京都新聞	茨城、公園内にサルの地上絵(地上絵紹介&画像)※12/12共同通信記事と同じ	○	
19	2015.12.12	上毛新聞	上毛新聞	茨城、公園内にサルの地上絵(地上絵紹介&画像)※12/12共同通信記事と同じ	○	
20	2015.12.12	千葉日報	千葉日報	茨城、公園内にサルの地上絵(地上絵紹介&画像)※12/12共同通信記事と同じ	○	
21	2015.12.12	NEWS JS	NEWS JS (日本版)	茨城、公園内にサルの地上絵(地上絵紹介&画像)※12/12共同通信記事と同じ	○	
22	2015.12.12	高知新聞社	高知新聞	茨城、公園内にサルの地上絵(地上絵紹介&画像)※12/12共同通信記事と同じ	○	
23	2015.12.12	下野新聞社	下野新聞SOON	茨城、公園内にサルの地上絵(地上絵紹介&画像)※12/12共同通信記事と同じ	○	
24	2015.12.13	全国新聞ネット	47NEWS	松ぼっくりなどで申の「巨大地上絵」(地上絵紹介&画像)※12/13東京新聞記事と同じ		
25	2015.12.13	東京新聞	東京新聞	松ぼっくりなどで申の「巨大地上絵」(地上絵紹介&画像)※12/13紙面と同じ	○	
26	2015.12.13	goo	gooニュース	松ぼっくりなどで申の「巨大地上絵」(地上絵紹介&画像)※12/13東京新聞記事と同じ	○	
27	2015.12.14	読売新聞	YOMIURI ONLINE	来年の干支「申」の地上絵がお目見え(干支の地上絵紹介&動画)		
28	2015.12.16	株式会社 ナビタイムジャパン	ナビタイム	検索スポットランキング2015:9位ひたち海浜公園(ネモフィラ画像)	○	

【Web】

	掲載日	社名	HP・タイトル	内容	画像	海外
29	2015.12.21	テレビ朝日	テレ朝ニュース	まるで巨大な年賀状 松ぼっくりなどでサルの地上絵(地上絵紹介映像)※ANNニュース		
30	2015.12.21	広島テレビ	広島ホームテレビ	まるで巨大な年賀状 松ぼっくりなどでサルの地上絵(地上絵紹介映像)※ANNニュース		
31	2015.12.21	福島放送	福島放送	まるで巨大な年賀状 松ぼっくりなどでサルの地上絵(地上絵紹介映像)※ANNニュース		
32	2015.12.21	名古屋テレビ	名古屋メ〜テレ	まるで巨大な年賀状 松ぼっくりなどでサルの地上絵(地上絵紹介映像)※ANNニュース		
33	2015.12.21	テレビ朝日	ANNニュース (YouTube)	まるで巨大な年賀状 松ぼっくりなどでサルの地上絵(地上絵紹介映像)		
34	2015.12.22	Yahoo!JAPAN	Yahoo!ニュース	動画ニュース まるで巨大な年賀状 松ぼっくりなどでサルの地上絵(地上絵紹介映像)※ANNニュース		
35	2015.12.22	茨城新聞社	茨城新聞Web	申の地上絵出現(地上絵紹介&動画)	○	
36	2015.12.29	フジテレビ	FNNWeb	年末列島の賑わいは？(地上絵紹介&映像)		
37	2015.12.30	フジテレビ	FNNWeb	ひたち海浜公園に巨大なサルの地上絵(地上絵紹介映像)		
38	2015.12.31	朝日新聞	朝日新聞デジタル	「申」の地上絵出現(地上絵紹介&画像)※12/31記事と同じ	○	

■1月

【テレビ】

	放映日	放送局	番組名	時間	内容
1	2016.1.7	NHK 水戸放送局	いば6	18:00 地域	七草がゆのふるまい
2	2016.1.7	NHK 水戸放送局	茨城ニュース845	18:30 地域	七草がゆのふるまい
3	2016.1.12	日本テレビ	幸せ！ボンビーガール	21:00 全国	森三中 黒澤かずこさんが以前バイトしていた場所として、当時働いていたサンライズ職員にインタビュー
4	2016.1.16	フジテレビ	もしもツアーズ	18:30 全国	オープニング映像:コキア紅葉画像
5	2016.1.23	フジテレビ	もしもツアーズ	18:30 全国	オープニング映像:コキア紅葉画像
6	2016.1.30	フジテレビ	もしもツアーズ	18:30 全国	オープニング映像:コキア紅葉画像



【新聞】

	発行日	社名	内容	写真
1	2016.1.1	茨城新聞 【 - 】 ( 9 面)	地域 プレジャーガーデン広告(プレジャーガーデンピン ゴ紹介、のりもの割引券付き)	
2	2016.1.1	読売新聞 【 地域 】 ( 31 面)	地域 新春ガイド 催し(お正月イベント紹介)	
3	2016.1.1	千葉日報 【 - 】 ( - 面)	地域 公園内にサルの地上絵	
4	2016.1.1	産経新聞(大阪夕刊) 【 - 】 ( - 面)	地域 < 十字路 > 地上絵	
5	2016.1.1	新潟日報 【 - 】 ( - 面)	地域 < 豆ランプ > 地上絵	
6	2016.1.1	産経新聞(東京) 【 - 】 ( - 面)	地域 < チャイム > 地上絵	
7	2016.1.1	サンケイエクスプレス(東京) 【 - 】 ( - 面)	地域 公園内にサルの地上絵	
8	2016.1.1	サンケイエクスプレス(大阪) 【 - 】 ( - 面)	地域 公園内にサルの地上絵	
9	2016.1.1	聖教新聞 【 - 】 ( - 面)	地域 公園にサルの地上絵! ?	
10	2016.1.1	山梨日日新聞(甲府) 【 - 】 ( - 面)	地域 松ぼっくりでサルの地上絵	
11	2016.1.1	桐生タイムス 【 - 】 ( - 面)	地域 太鼓、獅子舞、凧作り えとの地上絵も	
12	2016.1.1	桐生タイムス 【 - 】 ( - 面)	地域 ぼっかばか冬フェア!!	
13	2016.1.1	桐生タイムス 【 - 】 ( - 面)	地域 ぼっかばか冬フェア!!	
14	2016.1.3	朝日新聞 【 茨城 】 ( 33 面)	地域 新年初づくし「みらい」へ筆運び(書初め紹介& 画像)	●
15	2016.1.3	茨城新聞 【 - 】 ( 3 面)	地域 ネモフィラ、HAL、和服…本県魅力、海外に紹介 (外国人観光客人気のスポットとして紹介)	
16	2016.1.4	中部経済新聞(名古屋) 【 - 】 ( - 面)	地域 松ぼっくりでサルの地上絵	
17	2016.1.7	東京新聞 【 首都圏情報 】 ( 21 面)	首都圏 ほっとなび 花前線(スイセン紹介)	
18	2016.1.8	朝日新聞 【 茨城 】 ( 29 面)	地域 「無病息災を」七草がゆ振る舞う(七草がゆ紹介& 画像)	●
19	2016.1.8	毎日新聞 【 茨城 】 ( 23 面)	地域 七草がゆでぼっかばか(七草がゆ紹介&画像)	●
20	2016.1.11	茨城新聞 【 子ども 】 ( 11 面)	地域 申年生まれ県内23万人穏やかな1年願う(干支 「申」の地上絵展示紹介&画像)	○
21	2016.1.11	茨城新聞 【 - 】 ( 7 面)	地域 いばらきセレクション125 茨城は食と観光の宝庫 (公園・ネモフィラ紹介、ネモフィラ画像)	○
22	2016.1.16	茨城新聞 【 地域 】 ( 19 面)	地域 ご当地プリンCMに(当園でのCM撮影風景:観覧 車前)	○
23	2016.1.25	茨城新聞 【 子ども 】 ( 11 面)	地域 茨城県はのびしろ日本一(本県の魅力の一つとし て当園の名前を挙げている)	○

【ラジオ】

	放送日	社名	番組名	時間	内容
1	2016.1.4	水戸コミュニティ放送 FMはるるん	Precious	13:00 地域	千支の地上絵紹介(中継・職員出演)

【雑誌】

	発行日	社名	雑誌・広告名		内容	写真
1	2016.1.1	(株)ふじ工房	月刊みと 1月号	地域	ぼっかばか冬フェア紹介、干支(申)の地上絵 画像	○
2	2016.1.1	株式会社ぶらざ茨城	月刊ぶらざ1月号	地域	PickUpInformation(お正月イベント紹介&画 像)	○
3	2016.1.1	一般財団法人 住宅生産振興財団	家づくりスタートフェア (チラシ)	地域	"新春プレミアム"スタンプラリー(プレジャー ガーデンのりもの券プレゼント)	
4	2016.1.1	Asahi Matsudo	朝日まつど新聞 374号	地域	新春お出かけ&プレゼント大特集!(ぼっかばか冬フェア紹 介、干支の巨大地上絵・獅子舞画像)	●
5	2016.1.1	日経BP社	おらが村のインバウンド	全国	意外な観光地35(公園紹介、ネモフィラ画像)	○
6	2016.1.1	茨城県ホテル旅館 生活衛生同業組合	いばらき女将の会 (ポスター)	地域	ネモフィラ画像	○
7	2016.1.1	JTBパブリッシング	るるぶドライブ関東 ベストコース16~17	全国	コース周辺の立ち寄りスポット(公園紹介、ネ モフィラ画像)	○
8	2016.1.4	株式会社 Adventure JAPAN	ADVENTURE JAPAN vol.23	海外	裏表紙:コキア&コスモス画像	○
9	2016.1.4	株式会社 Adventure JAPAN	ADVENTURE JAPAN vol.23	海外	日本語を含む5ヶ国語での公園紹介、コキア・コスモス・チュ ーリップ・ネモフィラ・早咲きスイセン画像	○
10	2016.1.7	(株)茨城まいにち	まいいばらき 1月号	地域	インフォメーション(読者プレゼント(プレジャーガーデンのりも の券1000円分×5名様、観覧車&ディスク・オー画像)	○
11	2016.1.10	常陸農業労働組合	だいすき常陸 06号	地域	ひたちなか市(干支の地上絵紹介、未の地上 絵画像)	○
12	2016.1.10	ひたちなか市 広報公聴課	市報ひたちなか 1/10	地域	まちの話題 お正月の風景(書初め・獅子舞・招福太鼓紹介& それぞれ画像)	○
13	2016.1.10	すぐるねっと茨城	cocoマーク	地域	読者プレゼント(プレジャーガーデンのりもの 券、シーサイドトレイン&大観覧車画像)	○
14	2016.1.12	株式会社 ホットスタッフサービス	PLUS 1/12	地域	イベントインフォメーション(古民家茶会・節分 体験紹介)	○
15	2016.1.14	(株)読売茨城 タウンニュース社	よみうりタウンニュース 1/14	地域	春到来?(寒咲きナノハナ紹介&画像)	○
16	2016.1.20	茨城県農業改良協会	農業いばらき 2016.2号	地域	1月のお楽しみおでかけ情報()	
17	2016.1.25	茨城新聞社	iちゃっと 2月号	地域	読者プレゼント(のりもの券1000円分10名様、 バラ画像)	○
18	2016.1.25	情報誌ハート いわき編集室	情報誌ハート 1月号	地域	EVENT&SHOP 2015-9(お正月イベント紹介&画像、のりもの 券2000円×5名様分、ぐるり森画像)	○
19	2016.1.25	交通新聞社	ジパング倶楽部 2月号	全国	魅惑の花園 三つの青が溶け合う天上の楽 園(ネモフィラ紹介&画像)	○
20	2016.1.25	昭文社	まっふる にっぽんクルマ旅(関東)	全国	表紙:ネモフィラ	○
21	2016.1.25	昭文社	まっふる にっぽんクルマ旅(関東)	全国	公園紹介、チューリップ・ネモフィラ・コキア・ヒ マワリ他多数画像	○



【Web】

	掲載日	社名	HP・タイトル	内容	画像	海外
1	2016.1.1	ひたちなか市 観光振興課	Facebook ひたちなか東方見聞録	新春☆申年アートを見に行こう！（地上絵紹介 &画像）	○	
2	2016.1.3	AFP通信社	AFP BBNEWS	干支「申」の地上絵紹介&画像	○	
3	2016.1.3	AFP通信社	AFP Web	AFP Photo Year of the Monkey(干支「申」の 地上絵紹介&画像)[海外]	○	
4	2016.1.3	AFP通信社	AFP Web	Year of the Monkey(干支「申」の地上絵紹介 &画像)[海外]	○	
5	2016.1.3	AFP通信社	AFP BB (twitter)	干支「申」の地上絵紹介&画像	○	
6	2016.1.3	AFP通信社	AFPNewsAgency (facebook)	干支「申」の地上絵紹介&画像[海外]	○	
7	2016.1.3	楽天株式会社	infoseekニュース	干支「申」の地上絵紹介&画像※1/3AFP通 信と同じ	○	
8	2016.1.3	livedoor	livedoorニュース	干支「申」の地上絵紹介&画像※1/3AFP通 信と同じ	○	
9	2016.1.3	Nepal Republic Media	Republic	Year of the Monkey(干支「申」の地上絵紹介 &画像)[海外]	○	
10	2016.1.3	Nepal Republic Media	NewsRepublic	Year of the Monkey(干支「申」の地上絵紹介 &画像)[海外]	○	
11	2016.1.3	So-net	So-netニュース	干支「申」の地上絵紹介&画像※1/3AFP通 信と同じ	○	
12	2016.1.3	南華早報	South China Morning Post	Year of the Monkey(干支「申」の地上絵紹介&画像) (香港の日刊英字新聞)	○	◇
13	2016.1.3	theguardian	theguardian	Year of the Monkey(干支「申」の地上絵紹介 &画像)[海外]	○	◇
14	2016.1.3	Yahoo!JAPAN	Yahoo!ニュース	干支「申」の地上絵紹介&画像※1/3AFP通 信と同じ		
15	2016.1.3	朝日新聞	朝日新聞デジタル	新年初づくし「みらい」へ筆運び(書初め紹 介&画像)	○	
16	2016.1.3	ひたちなか市 観光振興課	Facebook ひたちなか東方見聞録	お正月行事が行われました。(お正月イベント 紹介、獅子舞画像)	○	
17	2016.1.3	ひたちなか市 広報公聴課	市報ひたちなか ～まちの話題(ブログ)	海浜公園で平成28年新春を楽しむ(書初め、 羽子板絵付け、獅子舞、招福太鼓、地上絵画)	○	
18	2016.1.4	NBC	NBC News	Year of the Monkey(干支「申」の地上絵紹介 &画像)[海外]	○	◇
19	2016.1.4	gettyimages	gettyimages	Year of the Monkey(干支「申」の地上絵紹介 &画像)[海外]	○	◇
20	2016.1.4	South China Morning Post	PHOTOS	Year of the Monkey(干支「申」の地上絵紹介 &画像)[海外]	○	◇
21	2016.1.4	The Standard	The Standard	POTSHOT Year of the Monkey(干支「申」の 地上絵紹介&画像)[海外]	○	◇
22	2016.1.8	毎日新聞社	毎日新聞jp	七草がゆでぽっかぽか(七草がゆ紹介&画 像)		
23	2016.1.10	ひたちなか市 観光振興課	Facebook ひたちなか東方見聞録	もう少しで寒咲きナノハナの季節です★(寒咲 きナノハナ紹介&画像)	○	
24	2016.1.10	ひたちなか市 広報公聴課	市報ひたちなか	[PDF]まちの話題 お正月の風景(書初め・獅子舞・招福太鼓紹介&そ れぞれ画像)		
25	2016.1.16	Yahoo!JAPAN	Yahoo!口コ	スイセンファンタジー紹介&画像	○	
26	2016.1.16	JR東日本	えきねっと	スイセンファンタジー紹介&画像	○	
27	2016.1.16	リクルート	じゃらんnet	スイセンファンタジー紹介&画像	○	
28	2016.1.16	茨城新聞社	茨城新聞Web	ご当地プリンCMに(当園でのCM撮影風景: 観覧車前)	○	

※◇国内発信、◇海外発信

【Web】

	掲載日	社名	HP・タイトル	内容	画像	海外
29	2016.1.22	ひたちなか市 観光振興課	Facebook ひたちなか東方見聞録	強烈な色彩です…(ネモフィラカレー紹介&画像)	○	



■2月

【テレビ】

	放映日	放送局	番組名	時間	内容
1	2016.2.6	フジテレビ	もしもツアーズ	18:30 全国	オープニング映像:コキア紅葉画像
2	2016.2.8	TBSテレビ	あさチャン!	5:30 全国	とんぶり料理の紹介の際、当園のコキア(緑)画像を使用
3	2016.2.13	フジテレビ	もしもツアーズ	18:30 全国	オープニング映像:コキア紅葉画像
4	2016.2.20	フジテレビ	もしもツアーズ	18:30 全国	オープニング映像:コキア紅葉画像
5	2016.2.26	NHK 水戸放送局	いばっチャオ!	11:45 地域	スイセンファンタジー紹介・スイセン画像
6	2016.2.27	フジテレビ	もしもツアーズ	18:30 全国	オープニング映像:コキア紅葉画像
7	2016.2.27	BSジャパン	日経プラス10	18:30 全国	茨城のローカル鉄道(近隣施設として、当園のネモフィラ・ナノハナの画像)

【新聞】

	発行日	社名		内容	写真
1	2016.2.13	神戸新聞(夕刊) 【           】 (   面)	地域	神戸空港10周年記念 就航先紹介(ネモフィラ画像)	○
2	2016.2.16	神戸新聞 【           】 (   面)	地域	神戸空港10周年記念 就航先紹介(ネモフィラ画像)	○
3	2016.2.18	上毛新聞 【   -   】 ( 18面)	地域	北関東道で早春の茨城へ(公園紹介、ネモフィラ・スイセン画像)	○
4	2016.2.26	茨城新聞 【 全面広告】 ( 17面)	地域	観光客の増加が地域経済を活性化、ひたち海浜公園の入園者が過去最高(公園・入園者数紹介、ネモフィラ画像)	●

※○カラー、●白黒

【雑誌】

	発行日	社名	雑誌・広告名		内容	写真
1	2016.2.1	JTBパブリッシング	四季の花あるき 関東周辺	全国	表紙:ネモフィラ	○
2	2016.2.1	JTBパブリッシング	四季の花あるき 関東周辺	全国	公園紹介、ネモフィラ・チューリップ・スイセン 画像他多数	○
3	2016.2.1	株式会社ぶらざ茨城	月刊ぶらざ2月号	地域	PickUpInformation(里山管理体験・お雛さまを作ろう・古民家で ひな祭り紹介、寒咲きナノハナ・お雛様画像)	○
4	2016.2.1	(株)ふじ工房	月刊みと 2月号	地域	県内のひな祭り(お雛様を作ろう紹介)	
5	2016.2.1	株式会社ぶらざ茨城	月刊ぶらざ2月号 県南版	地域	読者プレゼント(プレジャーガーデンのりもの 券2000円×10名様)	○
6	2016.2.1	株式会社 常創	サクラサクライフ 2月号	地域	EVENT PICK-UP(お雛様を作ろう紹介 &画像)	○
7	2016.2.1	株式会社 ADVENTURE JAPAN	ADVENTURE JAPAN vol.23	地域	日本語を含む5ヶ国語での公園紹介、チュー リップ・ネモフィラ・コキア・早咲きスイセン画像	○
8	2016.2.1	株式会社 ADVENTURE JAPAN	ADVENTURE JAPAN vol.23	地域	Raku-RakuJapan(コキア&コスモス画像)	○
9	2016.2.1	栃木県観光交流課	begin とちぎ旅	地域	茨城県・群馬県 観光NEWS(公園紹介、ネ モフィラ画像)	○
10	2016.2.1	JAL×びあ	日本達人 中国版	海外	日本6大花名所!!(公園紹介、ネモフィラ 画像)	○
11	2016.2.1	JAL×びあ	日本達人 韓国版	海外	日本6大花名所!!(公園紹介、ネモフィラ 画像)	○
12	2016.2.1	JAL×びあ	日本達人 台湾版	海外	日本6大花名所!!(公園紹介、ネモフィラ 画像)	○
13	2016.2.1	観光物産協会	VISIT JAPAN VISIT IBARAKI	海外	【中国】公園紹介、ネモフィラ・コキア・スイセ ン・チューリップ・R.I.J.F画像	○
14	2016.2.1	観光物産協会	VISIT JAPAN VISIT IBARAKI	海外	【台湾】公園紹介、ネモフィラ・コキア・スイセ ン・チューリップ・R.I.J.F画像	○
15	2016.2.1	観光物産協会	VISIT JAPAN VISIT IBARAKI	海外	【英語】IBARAKI NAVI(コキア画像)	○
16	2016.2.1	観光物産協会	VISIT JAPAN VISIT IBARAKI	海外	【英語】公園紹介、ネモフィラ・コキア・スイセ ン・チューリップ・R.I.J.F画像	○
17	2016.2.1	NISSAN	日産NOTE (カタログ)	全国	車紹介背景イメージ画像をグリーン工房で撮 影	○
18	2016.2.1	JTBパブリッシング	大人の遠足ブック 四季の花あるき	全国	遠足情報 36国営ひたち海浜公園(公園紹介、スイセン・ チューリップ・ネモフィラ・バラ画像他多数)	○
19	2016.2.1	株式会社ハースト 婦人画報社	婦人画報 3月号	全国	日本列島花の旅へ スイセン(公園・スイセン 紹介、スイセン・プリンセスコキア画像)	○
20	2016.2.1	(株)主婦の友社	ゆうゆう 3月号	全国	花を巡る旅ガイド(公園紹介、スイセン・チュー リップ・ネモフィラ画像)	○
21	2016.2.1	株式会社 神戸っ子出版	月刊神戸っ子	地域	神戸空港10周年記念 就航先紹介(ネモフィ ラ画像)	○
22	2016.2.1	ロイヤル観光 株式会社	ロイヤル観光	首都圏	日帰りバスツアー(ネモフィラ画像)	○
23	2016.2.1	鏡浦バス・鏡浦自動車株 式会社	鏡浦バス・鏡浦自動車 (パンフレット)	首都圏	ナイスツアー4~6月 ネモフィラの丘見学と 茨城県フラワーパーク(ネモフィラ画像)	
24	2016.2.1	(株)ふじ工房	月刊みと 2月号	地域	SCHEDULE(古民家昔語り)	
25	2016.2.1	株式会社 常創	サクラサクライフ 2月号	地域	カジュアル素人コーデ(プレジャーガーデン で撮影)	○
26	2016.2.3	茨城朝日	茨城朝日 2/3	地域	明日は立春 各地の花だより(寒咲きナノハナ 紹介&画像)	○
27	2016.2.7	(株)茨城まいにち	まいにちばらき 2月号	地域	インフォメーション(読者プレゼント(プレジャーガーデンのり もの券1000円分×5名様、観覧車&ディスク・オー画像)	○
28	2016.2.7	小学館	AneCan 3月号	全国	春になったらココ行こう! FLOWER GAR DEN(公園紹介、ネモフィラ画像)	○

【雑誌】

	発行日	社名	雑誌・広告名		内容	写真
29	2016.2.9	株式会社 ホットスタッフサービス	PLUS 2/9	地域	イベントインフォメーション(里山管理体験・お雛さまを作ろう・古民家でひな祭り紹介)	○
30	2016.2.9	茨城県民俗学会	茨城県民俗学会会報	会報	民俗学講座紹介	
31	2016.2.10	(株)ベネッセコーポレーション	いぬのきもち 特別編	全国	愛犬と楽しむ 花めぐりガイド(公園紹介、スイセン・チューリップ・ネモフィラ画像)	○
32	2016.2.12	リクルート	じゃらん ベビー	首都圏	赤ちゃんと撮りに行きたい観光スポット46(公園紹介、ネモフィラ画像)	○
33	2016.2.13	栃木リビング新聞社	リビングとちぎ	地域	こどもとコレカラ お花畑へ春を探しに!(公園紹介、スイセン・古民家で紙芝居画像)	○
34	2016.2.15	JTBパブリッシング	るるぶFREE春/夏'16	地域	表紙(ネモフィラ)	○
35	2016.2.15	JTBパブリッシング	るるぶFREE春/夏'16	地域	4月 ネモフィラ紹介&画像	○
36	2016.2.16	高周波熱錬株式会社 茨城工場	ネツレン	会報	ひたちなか市の紹介(公園紹介、ネモフィラ画像)	○
37	2016.2.18	雑誌茨城 タウンニュース社	よみうりタウンニュース 2/18	地域	花暮らしフォトギャラリー(コキア紅葉画像)	○
38	2016.2.19	株式会社KADOKAWA	ウォーカームック 絶景ドライブ	首都圏	詩歩さんオススメすぐに行きたい絶景づくしコース(ネモフィラ・チューリップ・コキア紅葉画像)	○
39	2016.2.20	茨城県農業改良協会	農業いばらき 2016.2号	地域	2月のお楽しみおでかけ情報(サイクリングラリー・ノルディックウォーキング他イベント多数)	
40	2016.2.21	豊鉄観光サービス	豊鉄観光サービス (チラシ)	地域	花の名所1泊2日(ネモフィラ画像)	
41	2016.2.25	茨城新聞社	iちゃっと 3月号	地域	読者プレゼント(のりもの券1000円分10名様、バラ画像)	○
42	2016.2.25	情報誌ハート いわき編集室	情報誌ハート 2月号	地域	EVENT&SHOP 2016-2(里山管理体験・お雛さまを作ろう・古民家でひな祭り紹介、お雛様・寒咲きナノハナ画像、のりもの券2000円×5名様分、ぐるり森画像)	○
43	2016.2.26	株式会社 読売茨城広告社	Eddy PRESS	地域	読者プレゼント(プレジャーガーデンのりもの券1,000円×20名様、公園紹介、プレジャーガーデン画像)	○



【Web】

	掲載日	社名	HP・タイトル	内容	画像	海外
1	2016.2.1	日本政府観光局	日本旅遊活動	フラワースポット紹介(ネモフィラ画像)※VISIT JAPAN TAIWANキャンペーンサイト		◇
2	2016.2.1	株式会社朝日旅行	朝日旅行Web	ひたち海浜公園のネモフィラと八重桜の名所ツアー(ネモフィラ画像)	○	
3	2016.2.1	ロイヤル観光株式会社	ロイヤル観光HP	日帰りバスツアー(ネモフィラ画像)	○	
4	2016.2.1	鏡浦バス・鏡浦自動車株式会社	鏡浦バス・鏡浦自動車Web	【PDF】ナイスツアー4～6月 ネモフィラの丘見学と茨城県フラワーパーク(ネモフィラ画像)		
5	2016.2.1	株式会社ぶらざ茨城	月刊ぶらざwebサイト	【電子書籍】PickUpInformation(里山管理体験・お雛さまを作ろう・古民家でひな祭り紹介、寒咲きナノハナ・お雛様画像)	○	
6	2016.2.1	株式会社 常創	サクラサクライフHP	【電子書籍】EVENT PICK-UP(お雛様を作ろう紹介&画像)	○	
7	2016.2.1	株式会社 常創	サクラサクライフHP	【電子書籍】カジュアル素人コーデ(プレジャーガーデンで撮影)	○	
8	2016.2.8	ひたちなか市観光振興課	Facebook ひたちなか東方見聞録	スイセンファンタジー(早咲きスイセン画像)	○	
9	2016.2.10	Yahoo!JAPAN	Yahoo!ロコ	チューリップワールド紹介&画像	○	
10	2016.2.10	JR東日本	えきねっと	チューリップワールド紹介&画像	○	
11	2016.2.10	リクルート	じゃらんnet	チューリップワールド紹介&画像	○	
12	2016.2.10	Yahoo!JAPAN	Yahoo!ロコ	ネモフィラハーモニー紹介&画像	○	
13	2016.2.10	JR東日本	えきねっと	ネモフィラハーモニー紹介&画像	○	
14	2016.2.10	リクルート	じゃらんnet	ネモフィラハーモニー紹介&画像	○	
15	2016.2.18	ひたちなか市観光振興課	Facebook ひたちなか東方見聞録	スイセンが咲き始めています(早咲きスイセン画像)	○	
16	2016.2.20	ひたちなか市観光振興課	Facebook ひたちなか東方見聞録	スイセンが咲き始めています(早咲きスイセン画像)	○	
17	2016.2.21	豊鉄観光サービス	豊鉄観光サービスWeb	【PDF】花の名所1泊2日(ネモフィラ画像)		
18	2016.2.25	ひたちなか市観光振興課	Facebook ひたちなか東方見聞録	春CM撮影(レイクステージ画像)	○	
19	2016.2.28	ひたちなか市観光振興課	Facebook ひたちなか東方見聞録	フラワリング2016(早咲きスイセン・チューリップ画像)	○	

■3月

【テレビ】

	放映日	放送局	番組名	時間	内容
1	2016.3.1	八大電子台 (台湾テレビ局)	閲読青旅行	22:00 海外	コキア紹介
2	2016.3.5	フジテレビ	もしもツアーズ	18:30 全国	オープニング映像:コキア紅葉画像
3	2016.3.8	NHK 水戸放送局	いば6	18:00 地域	大草原の地上絵紹介※広報課出演
4	2016.3.8	NHK 水戸放送局	茨城ニュース845	20:45 地域	大草原の地上絵紹介※広報課出演
5	2016.3.12	フジテレビ	もしもツアーズ	18:30 全国	オープニング映像:コキア紅葉画像
6	2016.3.15	群馬テレビ	ひるぼち	11:30 地域	春の観光PR※広報課出演
7	2016.3.16	とちぎテレビ	イブニング6	19:30 地域	春の観光PR※広報課出演
8	2016.3.19	フジテレビ	もしもツアーズ	18:30 全国	オープニング映像:コキア紅葉画像
9	2016.3.23	NHK 水戸放送局	ニュース(昼)	12:14 地域	早咲きスイセン見頃
10	2016.3.25	日本テレビ	Zip!	7:15 全国	SHOWBIZ TODAY (アーティスト紹介でRIJF 2015映像)
11	2016.3.26	フジテレビ	もしもツアーズ	18:30 全国	オープニング映像:コキア紅葉画像
12	2016.3.29	テレビ東京	L4you!	16:00 全国	癒やしの理由大調査(スイセン紹介、広報職員出演)

【新聞】

	発行日	社名	内容	写真
1	2016.3.1	日本経済新聞 【北関東経済】 (39面)	地域 茨城、外国人宿泊2.2倍に(増加要因の一つとして、当園のネモフィラがあげられている)	
2	2016.3.8	茨城新聞 【 - 】 (1面)	地域 外国人誘客に明暗(多くの外国人観光客が訪れた施設として当園紹介)	
3	2016.3.11	茨城新聞 【地域】 (22面)	地域 希望表す地上絵(大草原の地上絵紹介&画像)	○
4	2016.3.13	朝日新聞 【茨城】 (29面)	地域 震災5年へ思い スイセン地上絵(大草原の地上絵紹介&画像)	●
5	2016.3.13	読売新聞 【地域】 (37面)	地域 巨大スイセン笑顔咲かせて(大草原の地上絵紹介&画像)	●
6	2016.3.16	東京新聞 【地域の情報】 (26面)	地域 復興願いの巨大スイセン地上絵(大草原の地上絵紹介&画像)	○
7	2016.3.22	東京新聞 【地域の情報】 (26面)	地域 春彩るスイセン見ごろ(早咲きスイセン紹介&画像)	○
8	2016.3.22	毎日新聞 【茨城】 (27面)	地域 早咲きスイセン一面に(早咲きスイセン・スイセン紹介、早咲きスイセン画像)	●
9	2016.3.29	茨城新聞 【特集】 (5面)	地域 プレジャーガーデン広告:プレジャー学園、のりもの割引券	
10	2016.3.31	毎日新聞 【茨城】 (25面)	地域 県への観光客数昨年は5704万人(当園の来園者数、コキア&コスモス画像)	●
11	2016.3.31	夕刊読売新聞 【3版】 (5面)	地域 関東・関西、ネモフィラハーモニー(ネモフィラハーモニー紹介、画像)	○

【ラジオ】

	放送日	社名	番組名	時間	内容
1	2016.3.14	FMぱるるん	星座GO-ROUND	21:00 地域	スイセンの地上絵紹介
2	2016.3.18	IBS茨城放送	ラジオ県だより 県民情報コーナー	11:02 地域	スイセンファンタジー紹介



【雑誌】

	発行日	社名	雑誌・広告名		内 容	写真
1	2016.3.1	茨城県 広報広聴課	ひばり3月号	地域	表紙:スイセン	○
2	2016.3.1	茨城県 広報広聴課	ひばり3月号	地域	お知らせ広場(スイセンファンタジー紹介&画像)	○
3	2016.3.1	備ふじ工房	月刊みと 3月号	地域	お花見に出かけよう(スイセン紹介&画像)	○
4	2016.3.1	株式会社 常創	サクラサクライフ 3月号	地域	EVENT PICK-UP(スイセンファンタジー 紹介&画像)	○
5	2016.3.1	株式会社ぶらざ茨城	月刊ぶらざ3月号 県南版	地域	読者プレゼント(プレジャーガーデンのりもの 券2000円×10名様)	○
6	2016.3.1	株式会社ぶらざ茨城	月刊ぶらざ3月号	地域	PickUpInformation(スイセンファンタジー紹介&画像)	○
7	2016.3.1	NTT東日本	職業別タウンページ 茨城県中部版	地域	表紙:ネモフィラ画像	○
8	2016.3.1	株式会社 常創	サクラサクライフ 3月号	地域	ひたちなかアンシャンテ広告(みはらしの丘ネ モフィラ前での婚礼前撮り写真)	○
9	2016.3.1	株式会社ぶらざ茨城	月刊ぶらざ3月号	地域	読者プレゼント(プレジャーガーデンのりもの券2000円×10名 様分、観覧車・シーサイドトレイン画像)	○
10	2016.3.1	いのちのこば社	百万人の福音 3月号		表紙:観覧車画像(小さく掲載)	○
11	2016.3.1	いのちのこば社	百万人の福音 3月号		茨城キリスト教の旅 茨城まち歩き(周辺施設として紹介、シー サイドトレイン・大観覧車画像)	○
12	2016.3.1	小野写真館×ぱぺる	HAPPY PROJECT	地域	表紙:チューリップ画像	○
13	2016.3.1	小野写真館×ぱぺる	HAPPY PROJECT	地域	春はどうする?(プレジャーガーデン紹介、大観覧車・スイセン 画像、イベント「プレジャー学園」広告)	○
14	2016.3.1	茨城県ホテル旅館 生活衛生同業組合	いばらき女将の会 (チラシ)	地域	ネモフィラ画像	○
15	2016.3.1	株式会社 三越伊勢丹	Time Out	海外	海外向け日本紹介小冊子(公園紹介、ネモ フィラ画像)	○
16	2016.3.1	セブン&アイグループ 労働組合連合会	OF TIME 春号	会報	母の日に美を贈ろう(公園紹介、ネモフィラ画 像)	○
17	2016.3.1	公益社団法人 東京電機管理技術者協会	MiRaI 春号	地域	表紙:ネモフィラ、公園紹介	○
18	2016.3.1	茨城県広報広聴課	絶景茨城 (リーフレット)	地域	ネモフィラ画像使用	○
19	2016.3.1	EGC事務局	EGC style	会報	春のオススメ、デートプラン(公園紹介、ネモ フィラ・スイセン・チューリップ画像)	○
20	2016.3.1	栃木銀行	いきいき 2016.春号	地域	らくらく探訪記 お花めぐり(毎回1ヶ所花名所を紹介。ネモ フィラ・コキア・スイセン・チューリップ・ガーデンレストランメ ニュー画像)	○
21	2016.3.1	JTB Benefit	えらべる倶楽部 春号	全国	オススメ春の花めぐり 菜の花(ナノハナ紹介、ネモフィラ&ナノ ハナ、シーサイドトレイン画像)	○
22	2016.3.1	茨城県広報広聴課	絶景茨城 (ポスター)	地域	ネモフィラ画像使用	○
23	2016.3.1	株式会社KADOKAWA	春ウォーカー2016	首都圏	春の絶景旅特集(公園紹介、ネモフィラ・ナノハナ画像)	○
24	2016.3.1	株式会社はとバス	はとばす日帰りバスの旅		表紙:ネモフィラ	
25	2016.3.1	株式会社はとバス	はとばす日帰りバスの旅		ネモフィラ・チューリップ画像	○
26	2016.3.1	株式会社はとバス	はとバス宿泊バスの旅春		表紙:ネモフィラ	○
27	2016.3.1	株式会社はとバス	はとバス宿泊バスの旅春		花たびベストセレクション(ネモフィラ画像)	○
28	2016.3.1	阪急交通社	バス・JR旅		日帰りバスツアー(ネモフィラ画像)	○

【雑誌】

	発行日	社名	雑誌・広告名		内容	写真
29	2016.3.1	リクルート	関東東北じゃらん 4月号	全国	春の花ごよみ(スイセンファンタジー紹介&画像)	○
30	2016.3.1	北関東三県広域観光推進協議会	北関東のソコデカラ		表紙(ネモフィラ画像)、ネモフィラ・コキア紹介&画像	○
31	2016.3.3	(株)茨城まいにち	まいいばらき 3月号	地域	インフォメーション(読者プレゼント(プレジャーガーデンのりもの券1000円分×5名様、観覧車&ディスク・オー画像)	○
32	2016.3.4	リクルート	じゃらん 大人のちよつと贅沢な旅	全国	心ふるえるニッポンの花絶景(ネモフィラ画像)	○
33	2016.3.8	主婦の友社	園芸ガイド 4月号	全国	チューリップが咲くガーデン&イベント(チューリップ画像)	●
34	2016.3.9	株式会社 ホットスタッフサービス	PLUS 3/9	地域	イベントインフォメーション(スイセンファンタジー紹介、スイセン画像)	○
35	2016.3.9	株式会社 ホットスタッフサービス	PLUS 4/9	地域	イベントインフォメーション(チューリップワールド、ネモフィラハーモニー紹介、チューリップ、ネモフィラ画像)	○
36	2016.3.10	ひたちなか市 広報公聴課	市報ひたちなか 3/10	地域	市内の主な行事予定:3月スイセンファンタジー	○
37	2016.3.10	常陸農業労働組合	だいすき常陸 08号	地域	ひたちなか市(スイセンファンタジー紹介&画像)	○
38	2016.3.18	ひたちなか市 観光振興課	ひたちなか市観光ポスター	地域	ネモフィラ画像使用	○
39	2016.3.18	ひたちなか市 観光振興課	ひたちなか市観光ポスター	地域	コキア紅葉画像使用	○
40	2016.3.18	びあ株式会社	テーマパークびあ	全国	プレジャーガーデン紹介、観覧車&シーサイドトレイン画像	○
41	2016.3.20	茨城県農業改良協会	農業いばらき 2016.3号	地域	3月のお楽しみおでかけ情報(スイセンファンタジー)	
42	2016.3.20	茨城県読書会	MOVEよみうりダイジェスト 3月号	地域	スイセン画像、特別キャンペーン(プレジャーガーデンのりものご試乗券2000円分×10名様プレゼント)	○
43	2016.3.23	街を花と緑でいっぱいにする会	花のサークル No.99	会報	外からの侵略者〜外来種との戦い〜(園内に咲く外来種について)	○
44	2016.3.24	(株)読売茨城 タウンニュース社	よみうりタウンニュース 3/24	地域	タウンナビ(プレジャーガーデン25周年企画「プレジャー学園」広告)	○
45	2016.3.24	(株)読売茨城 タウンニュース社	よみうりタウンニュース 3/24	地域	スクランブル 春らんまんスイセン100万本(スイセンファンタジー紹介&画像)	○
46	2016.3.25	情報誌ハート いわき編集室	情報誌ハート 3月号	地域	EVENT&SHOP 2016-3(スイセンファンタジー紹介&画像、のりもの券2000円×5名様分、ぐるり森画像)	○
47	2016.3.25	茨城県観光物産課	いばらきの楽しみかた 2016 新緑	地域	青一色の世界に癒される(ネモフィラ・グラスハウス中・サイクリングコース・みはらしの鑑画像)	○
48	2016.3.25	一般財団法人 電源地域振興センター	電気のふるさと		電源地域情報ひろば イベント情報(ネモフィラ紹介&画像)	○
49	2016.3.25	茨城新聞社	iちゃっと 4月号	地域	読者プレゼント(のりもの券1000円分10名様、バラ画像)	○
50	2016.3.25	ひたちなか市 広報公聴課	市報ひたちなか 3/10	地域	市内の主な行事予定:3月スイセンファンタジー	○
51	2016.3.25	JR東日本 水戸支社	小さな旅 ふくしま・いばらき春旅ガイド	東日本	表紙:ネモフィラ	○
52	2016.3.25	JR東日本 水戸支社	小さな旅 ふくしま・いばらき春旅ガイド	東日本	公園紹介、ネモフィラ・チューリップ・ナノハナ・リナリア画像	
53	2016.3.26	茨城メディアシステム	ぱべる 3/26号	地域	お花見ガイド(フラワリング2016紹介、スイセン・チューリップ画像、広告「プレジャー学園」)	○
54	2016.3.27	サンケイリビング新聞	こどもとコレカラ 千葉版	地域	「春の茨城満喫の旅」へ親子で一緒に出掛けよう!(スイセン紹介&画像)	○
55	2016.3.28	カンプロ株式会社	Smile Life 2016.3	地域	イベントカレンダー(フラワリング2016紹介、スイセン・チューリップ・ネモフィラ画像、のりもの券2000円分×3名様)	○
56	2016.3.28	常陽銀行	食の応援団 いばらきおいしいもの巡り	地域	園内紹介、ネモフィラ画像	○

※○カラー、●白黒

【雑誌】

	発行日	社名	雑誌・広告名		内 容	写真
57	2016.3.29	株式会社JTB	エースJTB 旅の過ごし方 感動の瞬間100選	首都圏	世界の絶景”蒼”のネモフィラ(ネモフィラ紹介 &画像)	○
58	2016.3.30	ぴあ株式会社	日帰りさんぽ旅 首都圏版	首都圏	目次:ネモフィラ画像	○
59	2016.3.30	ぴあ株式会社	日帰りさんぽ旅 首都圏版	首都圏	茨城・ひたちなか(公園紹介、ネモフィラ・ チューリップ・グラス画像他多数)	○
60	2016.3.31	JAF	JAF2016年全国版 保存版	全国	遊園地・テーマパーク 国営ひたち海浜公園 プレジャーガーデン のりもの1100円券 200円引	

※○カラー、●白黒



【Web】

	掲載日	社名	HP・タイトル	内容	画像	海外
1	2016.3.1	株式会社はとバス	はとバスWeb	ツアー:世界の絶景”蒼”のネモフィラ(ネモフィラ画像)	○	
2	2016.3.1	株式会社はとバス	はとバスWeb	【Webカタログ】はとばす日帰りバスの旅(表紙:ネモフィラ)	○	
3	2016.3.1	株式会社はとバス	はとバスWeb	【Webカタログ】はとばす日帰りバスの旅 ネモフィラ・チューリップ画像	○	
4	2016.3.1	株式会社はとバス	はとバスWeb	【Webカタログ】はとバス宿泊バスの旅春(表紙:ネモフィラ)	○	
5	2016.3.1	株式会社はとバス	はとバスWeb	【Webカタログ】はとバス宿泊バスの旅春 花たびベストセレクション(ネモフィラ画像)	○	
6	2016.3.1	阪急交通社	阪急交通社	日帰りバスツアー(ネモフィラ画像)	○	
7	2016.3.1	株式会社ぶらざ茨城	月刊ぶらざwebサイト	【電子書籍】PickUpInformation(スイセンファンタジー紹介&画像)	○	
8	2016.3.1	株式会社 常創	サクラサクライフHP	【電子書籍】EVENT PICK-UP(スイセンファンタジー紹介&画像)	○	
9	2016.3.7	ひたちなか市 観光振興課	Facebook ひたちなか東方見聞録	ひたちなか・大洗・東海PRの日&ひたちなか フラフェスティバル!!! (フラフェス画像)	○	
10	2016.3.9	茨城県広報広聴課	いばキラTV	大草原にスイセンの地上絵 茨城新聞ニュース(大草原の地上絵映像)	○	
11	2016.3.11	ひたちなか市 広報広聴課	市報ひたちなか ~まちの話題(ブログ)	復興への想いを込めた大草原の地上絵が登場	○	
12	2016.3.11	日本気象協会	tenki.jp	スイセン紹介&画像		
13	2016.3.12	ひたちなか市 観光振興課	Facebook ひたちなか東方見聞録	フラワリング2016(早咲きスイセン画像)	○	
14	2016.3.12	ひたちなか市 観光振興課	Facebook ひたちなか東方見聞録	カバー画像:スイセンガーデン	○	
15	2016.3.12	広報広聴課	Facebook 茨城の魅力を伝えたい	ひたち海浜公園の春景色!(早咲きスイセン &ウメ画像)	○	
16	2016.3.13	朝日新聞	朝日新聞デジタル	震災5年へ思い スイセン地上絵(大草原の地上 絵紹介&画像)※3/13紙面と同じ	○	
17	2016.3.13	読売新聞	YOMIURI ONLINE	巨大スイセン笑顔咲かせて(大草原の地上絵 紹介&画像)※3/13紙面と同じ	○	
18	2016.3.14	沖縄国際映画祭 実行委員会	島ぜんぶでおきな祭 (第8回沖縄国際映画祭Web)	茨城県 JIMOT CM(当園の観覧車前で撮影)	○	
19	2016.3.16	東京新聞	TOKYO Web	復興願い巨大スイセン地上絵(大草原の地上 絵紹介&画像)※3/16紙面と同じ	○	
20	2016.3.18	ひたちなか商工会議所	観光ガイド	表紙:ネモフィラ(小さく掲載)	○	
21	2016.3.18	ひたちなか市 観光振興課	Facebook ひたちなか東方見聞録	ついに明日スタート!フラワリング2016(早咲 きスイセン画像)	○	
22	2016.3.19	ひたちなか市 広報広聴課	市報ひたちなか ~まちの話題(ブログ)	FLOWERING2016、開幕(フラワリング紹介、早咲 きスイセン・スイセン・スイセンスケッチ画像)	○	
23	2016.3.19	ひたちなか市 観光振興課	Facebook ひたちなか東方見聞録	フラワリング2016開幕(イベント情報、スイセン 画像)	○	
24	2016.3.22	東京新聞	TOKYO Web	春彩るスイセン見ごろ(早咲きスイセン紹介& 画像)※3/22紙面と同じ		
25	2016.3.22	毎日新聞	毎日.jp	早咲きスイセン一面に(早咲きスイセン・スイセン紹 介、早咲きスイセン画像)※3/22紙面と同じ	○	
26	2016.3.23	ひたちなか市 観光振興課	Facebook ひたちなか東方見聞録	ネモフィラ少し咲いてました(ネモフィラ画像)	○	
27	2016.3.27	ひたちなか市 観光振興課	Facebook ひたちなか東方見聞録	「ネモフィラシャトルバス」の運行について(ネ モフィラ画像)	○	
28	2016.3.29	株式会社JT	感動の瞬間100選	世界の絶景”蒼”のネモフィラ(ネモフィラ紹介 &画像)	○	

【Web】

	掲載日	社名	HP・タイトル	内容	画像	海外
29	2016.3.30	阪急交通社	阪急交通社ブログ 空飛ぶ地球儀	春到来！甘い香りの春風にそっとふかれて…ゴールデンウィークに出会う花の絶景(ネモフィラ紹介&画像)	○	
30	2016.3.31	毎日新聞	毎日.jp	県への観光客数昨年は5704万人(当園の来園者数、コキア&コスモス画像)※3/31紙面と同じ	○	

【その他】

	掲載日	社名	掲載物	内容
1	2016.3.4	茨城県観光物産協会	春のいばらき 観光キャンペーン	【イオンモール羽生】ステージバックパネル (チューリップ画像)3/4~6
2	2016.3.25	ユニバーサル ミュージック	赤い公園 (CD:Canvas)	通常版 スイセンの丘で撮影。寒咲きナノハナ
3	2016.3.25	ユニバーサル ミュージック	赤い公園 (CD:Canvas)	限定盤 スイセンの丘で撮影。寒咲きナノハナ
4	2016.3.25	ユニバーサル ミュージック	赤い公園 (CD:純情ランドセル)	通常版 スイセンの丘で撮影。寒咲きナノハナ
5	2016.3.25	ユニバーサル ミュージック	赤い公園 (CD:純情ランドセル)	限定盤 スイセンの丘で撮影。寒咲きナノハナ
6	2016.3.28	茨城県企業局	水道普及啓発用 ペットボトル	県内の観光名所をパッケージに使用。今回はネ モフィラ

# 掲載等一覧

【H28年度】

■4月

【テレビ】

	放映日	放送局	番組名	時間	内容
1	2016.4.8	Eテレ	みいつけた!	7:45 全国	コッシーを探せ(ネモフィラの映像)※2012年9月 放映内容の再放送
2	2016.4.8	NHK 水戸放送局	いば6	18:10 地域	お天気カメラ映像(ネモフィラ)
3	2016.4.9	NHK 水戸放送局	手話ニュース	11:40 全国	お天気カメラ映像(ネモフィラ)
4	2016.4.9	NHK 水戸放送局	星ニュース	12:10 地域	お天気カメラ映像(ネモフィラ)
5	2016.4.10	NHK 水戸放送局	星ニュース	12:10 地域	お天気カメラ映像(ネモフィラ)
6	2016.4.10	NHK総合	星ニュース	12:12 地域	ひたち海浜公園入園者数
7	2016.4.11	NHK 水戸放送局	いば6	18:22 地域	ネモフィラ紹介 & 今年の開花状況
8	2016.4.12	NHK 水戸放送局	いばっチャオ!	11:40 地域	お天気カメラ映像(ネモフィラ)
9	2016.4.14	NHK 水戸放送局	首都圏ネットワーク	18:19 首都圏	ネモフィラ紹介
10	2016.4.14	NHK 水戸放送局	いば6	18:19 地域	ネモフィラ紹介 & 今年の開花状況 お客様インタビュー
11	2016.4.15	テレビ朝日	TOKYO応援宣言	0:15 全国	選手に密着(ひたちなかBMX国際)
12	2016.4.15	テレビ朝日	磯山さやかのお旬刊!いばらき (テレビ朝日「じゅん散歩」内)	10:00 全国	チューリップ & ネモフィラハーモニー紹介※30 秒ダイジェスト
13	2016.4.15	テレビ朝日	磯山さやかのお旬刊!いばらき (テレビ朝日「じゅん散歩」内)	10:25 全国	チューリップ & ネモフィラ & ネモフィラグルメ紹介 (カレー、お土産)
14	2016.4.15	NHK 水戸放送局	星ニュース	12:40 地域	お天気カメラ映像(ネモフィラ)
15	2016.4.15	NHK 水戸放送局	いば6	18:42 地域	おでかけしチャオ!春の青をもとめて (ネモフィラ、チューリップ紹介)
16	2016.4.15	ケーブルテレビ JWAY	デイリーひたち	19:30 地域	チューリップ紹介
17	2016.4.15	ケーブルテレビ JWAY	デイリーひたち	20:30 地域	チューリップ紹介
18	2016.4.15	ケーブルテレビ JWAY	デイリーひたち	21:30 地域	チューリップ紹介
19	2016.4.15	ケーブルテレビ JWAY	デイリーひたち	22:30 地域	チューリップ紹介
20	2016.4.15	ケーブルテレビ JWAY	デイリーひたち	23:30 地域	チューリップ紹介
21	2016.4.16	NHK 水戸放送局	おはよう日本	6:30 全国	お天気カメラ映像(ネモフィラ)
22	2016.4.16	ケーブルテレビ JWAY	デイリーひたち	6:30 地域	チューリップ紹介
23	2016.4.16	ケーブルテレビ JWAY	デイリーひたち	7:30 地域	チューリップ紹介
24	2016.4.16	ケーブルテレビ JWAY	デイリーひたち	8:30 地域	チューリップ紹介
25	2016.4.16	ケーブルテレビ JWAY	デイリーひたち	9:30 地域	チューリップ紹介
26	2016.4.16	ケーブルテレビ JWAY	デイリーひたち	10:30 地域	チューリップ紹介
27	2016.4.16	ケーブルテレビ JWAY	デイリーひたち	11:30 地域	チューリップ紹介
28	2016.4.16	ケーブルテレビ JWAY	デイリーひたち	12:30 地域	チューリップ紹介

【テレビ】

	放映日	放送局	番組名	時間	内容
29	2016.4.16	NHK 水戸放送局	昼ニュース	12:55 地域	お天気カメラ映像(ネモフィラ)
30	2016.4.16	NHK 水戸放送局	ニュース(夕方)	18:49 地域	ネモフィラ見頃、大勢の人でにぎわう(ネモフィラ紹介)
31	2016.4.18	ケーブルテレビ JWAY	デイリーひたち	19:30 地域	ネモフィラ紹介
32	2016.4.18	ケーブルテレビ JWAY	デイリーひたち	20:30 地域	ネモフィラ紹介
33	2016.4.18	ケーブルテレビ JWAY	デイリーひたち	21:30 地域	ネモフィラ紹介
34	2016.4.18	ケーブルテレビ JWAY	デイリーひたち	22:30 地域	ネモフィラ紹介
35	2016.4.18	ケーブルテレビ JWAY	デイリーひたち	23:30 地域	ネモフィラ紹介
36	2016.4.19	テレビ朝日	磯山さやかの旬刊! いばらき (テレビ朝日「ANNニュース」内)	5:50 全国	チューリップ&ネモフィラハーモニー紹介※30秒ダイジェスト
37	2016.4.19	ケーブルテレビ JWAY	デイリーひたち	6:30 地域	ネモフィラ紹介
38	2016.4.19	ケーブルテレビ JWAY	デイリーひたち	7:30 地域	ネモフィラ紹介
39	2016.4.19	ケーブルテレビ JWAY	デイリーひたち	8:30 地域	ネモフィラ紹介
40	2016.4.19	ケーブルテレビ JWAY	デイリーひたち	9:30 地域	ネモフィラ紹介
41	2016.4.19	ケーブルテレビ JWAY	デイリーひたち	10:30 地域	ネモフィラ紹介
42	2016.4.19	NHK 水戸放送局	ひるまえほっと	11:07 首都圏	お天気カメラ映像(ネモフィラ)
43	2016.4.19	NHK総合	ひるまえほっと	11:25 首都圏	茨城の青い春、ネモフィラカレー (ネモフィラ紹介)
44	2016.4.19	ケーブルテレビ JWAY	デイリーひたち	11:30 地域	ネモフィラ紹介
45	2016.4.19	NHK 水戸放送局	いばっチャオ!	11:40 地域	お天気カメラ映像(ネモフィラ)
46	2016.4.19	NHK 水戸放送局	昼ニュース	12:20 地域	お天気カメラ映像(ネモフィラ)
47	2016.4.19	ケーブルテレビ JWAY	デイリーひたち	12:30 地域	ネモフィラ紹介
48	2016.4.20	テレビ朝日	磯山さやかの旬刊! いばらき (テレビ朝日「ANNニュース」内)	5:50 全国	チューリップ&ネモフィラハーモニー紹介※30秒ダイジェスト
49	2016.4.21	テレビ朝日	磯山さやかの旬刊! いばらき (テレビ朝日「ANNニュース」内)	5:50 全国	チューリップ&ネモフィラハーモニー紹介※30秒ダイジェスト
50	2016.4.22	Eテレ	みいつけた!	7:45 全国	コッシーを探せ(ネモフィラの映像)※2012年9月 放映内容の再放送
51	2016.4.23	NHK 水戸放送局	手話ニュース	11:40 全国	お天気カメラ映像(ネモフィラ)
52	2016.4.23	NHK 水戸放送局	昼ニュース	12:10 地域	お天気カメラ映像(ネモフィラ)
53	2016.4.24	NHK 水戸放送局	昼ニュース	12:10 地域	お天気カメラ映像(ネモフィラ)
54	2016.4.25	福島テレビ	FTVみんなのニュース	16:50 地域	福島のニュース&天気(ネモフィラ紹介)
55	2016.4.26	NHK 水戸放送局	いばっチャオ!	11:40 地域	お天気カメラ映像(ネモフィラ)
56	2016.4.26	テレビ朝日	スーパーチャンネル	18:48 全国	GW直前特集(ネモフィラ紹介)



【テレビ】

	放映日	放送局	番組名	時間	内容
57	2016.4.27	千葉テレビ	シャキット!	8:45 地域	ネモフィラ紹介
58	2016.4.28	日本テレビ	Oha!4 NEWS LIVE	5:23 地域	急上昇! おはワード、ヤフー検索急上昇ワード の上位に挙がったネモフィカレー紹介
59	2016.4.28	日本テレビ	ZIP!	6:15 地域	マ스ナビ(GWの思い出特集、ネモフィラ紹介)

【新聞】

	発行日	社名	区分	内容	写真
1	2016.4.1	茨城新聞 【第3社会】 (21面)	地域	4月の暦(ネモフィラハーモニー紹介)	
2	2016.4.1	読売新聞 【地域】 (30面)	地域	今月のしおり・催し(ネモフィラハーモニー紹介)	
3	2016.4.2	茨城新聞 【地域】 (20面)	地域	ひたち海浜公園15年度入園者数(初の200万人超え 2年連続)	
4	2016.4.5	産経新聞 【茨城】 (23面)	地域	27年の観光客数は5704万人に(登園の来園客数、ネモフィラ画像)	
5	2016.4.5	日本経済新聞 【北関東経済】 (31面)	地域	入園者、初の200万人超え	●
6	2016.4.6	東京新聞 【地域の情報】 (26面)	地域	県内への観光客が述べ5704万人 調査地点増え前年比12%増	
7	2016.4.7	産経新聞 【茨城】 (23面)	地域	27年度入園者数213万人、過去最高	
8	2016.4.7	朝日新聞 【茨城】 (21面)	地域	丘の花人気、入園者数が初の200万人台	●
9	2016.4.13	茨城新聞 【 】 (1面)	地域	いばらき春秋(ネモフィラ・コキア紹介、年間入場者数について)	
10	2016.4.14	朝日新聞 【 】 (1面)	全国	青い春(ネモフィラ紹介・画像)※13版	○
11	2016.4.14	朝日新聞 【 】 (1面)	全国	青い春(ネモフィラ紹介・画像)※14版	○
12	2016.4.16	茨城新聞 【地域】 (20面)	地域	爽やか青い波間(ネモフィラ紹介、画像)	○
13	2016.4.17	読売新聞 【地域】 (35面)	地域	地上に広がる「海」ネモフィラ見頃(ネモフィラ紹介・画像)	○
14	2016.4.18	山陽新聞 【スポーツ】 (9面)	関西	選手密着(ひたちなかBMX国際)	●
15	2016.4.19	茨城新聞 【 】 (1面)	地域	海浜鉄道渡線延伸有カルート、公園南側3.1キロ有力、ひたちなか市24年度運行目指す	○
16	2016.4.20	毎日新聞 【茨城】 (26面)	地域	BMX空を舞う、ひたちなか大会に200人参加(BMX画像)	●
17	2016.4.20	産経新聞 【茨城】 (23面)	地域	ネモフィラ満開「青いじゅうたん」園営ひたち海浜公園、例年より2週間早く(ネモフィラ紹介・画像)	○
18	2016.4.21	東京新聞 【地域の情報】 (26面)	地域	ネモフィラ450万本の「青」、ひたち海浜公園2週間開花早まる(ネモフィラ紹介・画像)	○
19	2016.4.22	読売新聞 【地域】 (30面)	地域	GW混雑緩和へ無料バス(ひたち海浜公園—阿字ヶ浦海岸)	●
20	2016.4.22	毎日新聞 【茨城】 (27面)	地域	ひたちなか市海浜鉄道に延伸案(公園南西3.1キロルート)	
21	2016.4.22	茨城新聞 【地域】 (23面)	地域	勝田駅の階段がネモフィラ色に(JR勝田駅ネモフィラ装飾)	○
22	2016.4.23	産経新聞 【茨城】 (25面)	地域	270品種、26万本が見頃、色鮮やかチューリップ	○
23	2016.4.23	茨城新聞 【地域】 (19面)	地域	花踏み荒らしやめて、ネモフィラ畑にロープ(ネモフィラ紹介&画像、踏み荒らし対策、LFP)	○
24	2016.4.24	朝日新聞 【茨城】 (25面)	地域	茨城県観光客数最多の5704万人 ひたち海浜公園、178万人(2015年入園者数)	
25	2016.4.28	朝日新聞 【全面広告】 (26面)	地域	NIPPON2016・茨城(ひたちなかフラフェスティバル、フラワリング2016ネモフィラハーモニー紹介・ひたち海浜公園イラスト)	●
26	2016.4.29	茨城新聞 【全面広告】 (A面)	地域	いばらきセレクション125(ネモフィラ紹介&画像)※4/29朝刊特別梱包(全面ネモフィラ写真)	○
27	2016.4.30	茨城新聞 【経済】 (9面)	地域	亀印製菓、甘さ爽やか「青あん」ネモフィラどら焼き発売(ネモフィラどら焼き画像)	●

※○カラー、●白黒

【ラジオ】

	放送日	社名	番組名	時間	内容
1	2016.4.7	NHK	マイあさラジオ「おでかけ関東甲信越」	7:45 首都圏	ようこそ！ひたちなか市のネモフィラワールドへ (ネモフィラハーモニー紹介)
2	2016.4.12	FMぱるるん	Precious	11:30 地域	Delicious! Food Navi(ネモフィラ土産、ネモフィラカレー紹介)
3	2016.4.12	FMぱるるん	Precious	13:00 地域	ネモフィラ、ナノハナ、フラワリング最終日イベント紹介
4	2016.4.12	FMぱるるん	COMBOX DIG TRAX	19:20 地域	2016年のネモフィラの開花状況、見頃時期
5	2016.4.14	IBS茨城放送	HAPPY パンチ！	8:50 地域	五浦ハムを食べに海浜公園に行こう(公園紹介)
6	2016.4.14	IBS茨城放送	スマイル・スマイル+	13:20 地域	パーソナリティー(木村沙織さん)がネモフィラを見学(ネモフィラ、ネモフィラグルメ紹介)

【雑誌】

発行日	社名	雑誌・広告名	区分	内容	写真
2016.4.1	株式会社 常創	サクラサクライフ 4月号	地域	EVENT PICK-UP(チューリップワールド 紹介&画像)	○
2016.4.1	株式会社ぶらざ茨城	月刊ぶらざ4月号	地域	PickUpInformation(チューリップワールド紹介&画像)	○
2016.4.1	スカイマーク株式会社	SKYMARK 4月号	全国	SKYMARK就航地ニュース(ネモフィラハーモ ニー紹介、ネモフィラ画像)	○
2016.4.1	備ふじ工房	月刊みと 4月号	地域	アミューズメントスポットのイベント、古民家音体験(古民家講座 花まつり・草だんご作り案内、古民家画像)	○
2016.4.1	JR東日本 東京支社	JR東日本東京エリア 東京おでかけ帖初夏号	首都圏	アンケートプレゼント(大観覧車画像、プレジャーガーデンのり もの券2000円分×10名様)	○
2016.4.1	茨城県	ひばり 4月号	地域	いばらきイベントカレンダー(フラワリング 2016・ネモフィラハーモニー紹介)	
2016.4.1	JR東日本 水戸支社	品川駅 花チカの旅キャンペーン (ポスター)	地域	ネモフィラ、コキア、ヒマワリ、ナノハナ、コスモ ス画像	○
2016.4.1	茨城県土木部	暮らしと経済を支えるインフラ	地域	ネモフィラ・コキアの絶景案内&画像	○
2016.4.1	東電生活協同組合	SEIKYONEWS Vol.488	全国	ネモフィラ・プレジャーガーデン・コキア紹介&画像、早朝開園 案内	○
2016.4.1	リクルート	関東東北じゃらん 5月号	全国	ネモフィラハーモニー・チューリップWorld紹 介・画像	○
2016.4.1	JR東日本 水戸支社	日暮里駅 常磐線沿線観光スポット紹介 (ポスター)	地域	ネモフィラ画像	○
2016.4.1	茨城県観光物産協会	観光いばらきポスター	地域	ネモフィラ画像全面	○
2016.4.1	JR東日本 水戸支社	上野東京ライン・ 新宿湘南ライン初夏の沿線お出かけガ イド(ポスター)	地域	ネモフィラ画像全面	○
2016.4.1	JR東日本 水戸支社	臨時特急海浜公園ネモフィラ号 (ポスター)	地域	ネモフィラ画像全面 「ようこそ青の楽園へ」	○
2016.4.1	JR東日本 水戸支社	臨時特急海浜公園ネモフィラ号 (ポスター)	地域	ネモフィラ画像全面 「青に染まる至福の瞬間」	○
2016.4.1	株式会社ストーンハウス	as Partners	地域	ネモフィラ紹介(ネモフィラ画像)	○
2016.4.1	JR東日本 水戸支社	JR東海ツアーズ 「50+」73号	東日本	ネモフィラ紹介&画像	○
2016.4.1	茨城県土木部	暮らしと経済を支えるインフラ	地域	ひたちなか・大洗・東海PRの日、バラまつり、陶芸体験、古民 家音遊び、いばらき都市緑化フェスティバル、ボランティアまつ り、沢田湖水地観察会等紹介	○
2016.4.1	株式会社 常創	サクラサクライフ 4月号	地域	ひたちなかアンシャンテ広告(みはらしの丘ネ モフィラ前での婚礼前撮り写真)	○
2016.4.1	ひたちなか市 観光振興課	ひたちなかフラフェスティバル、ひたち なか・大洗・東海PRの日ポスター	地域	ひたちなかフラフェスティバル、ひたちなか・大洗・東海PRの日 イベント告知	○
2016.4.1	常陽通商株式会社	月刊ぶらざ4月号 県南版	地域	プレジャーガーデンのりもの券2000円分(5組 10名様)	○
2016.4.1	JR東日本 東京支社	JR東日本東京エリア 東京おでかけ帖初夏号	首都圏	首都圏おでかけスポット(園営ひたち海浜公園案内、ネモフィラ 紹介&画像、プレジャーガーデン画像)	○
2016.4.1	備ふじ工房	月刊みと 4月号	地域	春の花めぐりを楽しもう(チューリップワールド紹介・チューリップ 画像)	○
2016.4.1	JR東日本 東京支社	JR東日本東京エリア 東京おでかけ帖初夏号	首都圏	初夏の沿線お出かけガイド！(ネモフィラ画像)	
2016.4.1	JTB	Travel&Life	全国	色彩紀行プラス1(ヒマワリ紹介&画像)	○
2016.4.1	株式会社ぶらざ茨城	月刊ぶらざ4月号 茨城版	地域	読者プレゼント(プレジャーガーデンのりもの券2000円×10名 様分、大観覧車&シーサイドトレイン画像)	○
2016.4.1	常陽通商株式会社	月刊ぶらざ4月号 県南版	地域	読者プレゼント(プレジャーガーデンのりもの 券2000円分)	○
2016.4.1	東電生活協同組合	SEIKYONEWS Vol.488	全国	表紙(ネモフィラ、ナノハナ、シーサイドトレインイラスト)	○

※○カラー、●白黒

【雑誌】

発行日	社名	雑誌・広告名	区分	内容	写真	
29	2016.4.1	JR東日本 東京支社	JR東日本東京エリア 東京おでかけ帖初夏号	首都圏	表紙(ネモフィラ画像)	○
30	2016.4.1	リクルート	関東東北じゃらん 5月号	全国	表紙(ネモフィラ画像)	○
31	2016.4.1	一般財団法人 地域活性化センター	地域づくり本編4月号	全国	表紙(ネモフィラ紹介・画像)	○
32	2016.4.1	一般財団法人 地域活性化センター	地域づくり本編4月号	全国	表紙紹介(ネモフィラ紹介・画像)	○
33	2016.4.1	茨城県土木部	暮らしと経済を支えるインフラ	地域	副管理センター長インタビュー	○
34	2016.4.1	JAF	JAF PLUS 5月号	全国	母の日・日頃の感謝の気持ちを贈ろう(ひたちなかフラフェス2016紹介&画像)	○
35	2016.4.2	びあ株式会社	初夏びあ首都圏版	首都圏	最終ページ、ネモフィラ画像	○
36	2016.4.2	びあ株式会社	初夏びあ首都圏版	首都圏	匂の花めぐりベストスポット (ネモフィラ・記念の森ゲストハウス・バーベキュー広場 ・林間アスレチック・プレジャーガーデンの紹介)	○
37	2016.4.2	びあ株式会社	初夏びあ首都圏版	首都圏	表紙(ネモフィライラスト)	○
38	2016.4.7	株式会社茨城まいにち	まいいばらき4月号 第168号	地域	プレジャーガーデンのりもの券1000円×5名様	○
39	2016.4.7	株式会社茨城まいにち	まいいばらき4月号 第168号	地域	春が創り出す賑やかなパレットチューリップ ワールド(チューリップ画像)	○
40	2016.4.8	群馬よみうり新聞社	タウンぐんま	地域	フラフリング2016紹介(ネモフィラ、スイセン、 チューリップ、プレジャーガーデン画像)	○
41	2016.4.8	株式会社ハンド	いば☆らび春号 県央版	地域	春のフラワーリレー、ラブフラワーアクション紹介 (ネモフィラ・バラ・スイセン画像あり)	○
42	2016.4.9	株式会社スクロール	通販カタログ さん燦	全国	ネモフィラ紹介	
43	2016.4.10	JA常陸	だいすき常陸 07号	地域	Event Guide(ネモフィラハーモニー、ひたちなかフラフェスティ バル、ひたちなか・大洗・東海PRの日、茨城バラまつり紹介&画 像)	○
44	2016.4.10	JA常陸	だいすき常陸 07号	地域	ネモフィラ・アスレチック広場・プレジャーガーデン・サイクリング 紹介&画像	○
45	2016.4.10	ひたちなか市	市報ひたちなか 4/10	地域	市内の主な行事予定:4月ネモフィラハーモ ニー	
46	2016.4.10	株式会社アイワット	月刊ソーン 4月号	会報	絶景をめぐる旅(ネモフィラ、ガラスハウス紹介 &画像)	○
47	2016.4.10	ひたちなか市	市報ひたちなか 4/10	地域	濃緑&無料シャトルバスでネモフィラを見に 行こう!ネモフィラシャトルバスのご案内	
48	2016.4.18	株式会社ハンド	いば☆らび春号 県南版	地域	春のフラワーリレー、ラブフラワーアクション紹介 (ネモフィラ・バラ・スイセン画像あり)	○
49	2016.4.19	光文社	女性自身 4月19日号	全国	色めく日本の花畑(ネモフィラ紹介・画像)	○
50	2016.4.19	主婦と生活社	週刊女性 5月3日号	全国	全国春の花の見どころスポット (ネモフィラ紹介&画像)	●
51	2016.4.20	株式会社KADOKAWA	東京ウォーカー5月号 GW特別号	全国	花と食両方楽しみたい! (ネモフィラ紹介&画像)	○
52	2016.4.20	株式会社茨城朝日	茨城朝日 4/20	地域	街路樹(来園者数・ネモフィラ紹介)	
53	2016.4.22	日本政府首相官邸	We are Tomodachi Spring/Summer2016	全国	ネモフィラ紹介&画像	○
54	2016.4.23	株式会社サンフジ企画	つくばハウジングパーク	地域	プレジャーガーデン大観覧車画像:(のりもの1日フリーパス割 引3200円→2800円、のりもの券割引1100円→900円)	○
55	2016.4.23	株式会社サンフジ企画	守谷住宅公園	地域	プレジャーガーデン大観覧車画像:(のりもの1日フリーパス割 引3200円→2800円、のりもの券割引1100円→900円)	○
56	2016.4.23	株式会社サンフジ企画	水戸赤塚住宅公園	地域	プレジャーガーデン大観覧車画像:(のりもの1日フリーパス割 引3200円→2800円、のりもの券割引1100円→900円)	○

※○カラー、●白黒

【雑誌】

発行日	社名	雑誌・広告名	区分	内容	写真
2016.4.23	株式会社サンフジ企画	日立ハウジングステーション	地域	プレジャーガーデン大観覧車画像・(のりもの1日フリーパス割引3200円→2800円、のりもの券割引1100円→900円)	○
2016.4.25	㈱アド・プラン	タウンマガジンいわき	地域	CWおススメおでかけスポット(プレジャーガーデンのりもの券2000円×10名、ネモフィラ画像)	○
2016.4.25	情報誌ハート いわき編集室	情報誌ハート 4月号	地域	CW企画レジャー施設紹介(ネモフィラハーモニー紹介、プレジャーガーデンのりもの券2000円×15名様)	
2016.4.25	㈱アド・プラン	タウンマガジンいわき	地域	ネモフィラハーモニー紹介&画像	○
2016.4.25	茨城新聞社	あいちゃっと 5月号	地域	読者プレゼント(白のバラの画像・のりもの券1000円分10名様)	○
2016.4.25	㈱アド・プラン	タウンマガジンいわき	地域	表紙(ネモフィラ画像)	○
2016.4.27	光村推古書院株式会社	見わたすかぎりの花	全国	チューリップ画像	○
2016.4.27	株式会社茨城朝日	茨城朝日 4/27	地域	第1667回読者プレゼント(プレジャーガーデンのりもの券2000円分×10名様、ネモフィラ紹介&画像)	○
2016.4.28	㈱読売茨城 タウンニュース社	よみうりタウンニュース 4/28	地域	ひたちなかHANA.fes	
2016.4.29	漫遊いばらき観光キャンペーン 推進協議会	漫遊いばらき スタンプラリー	地域	県央エリア(プレジャーガーデンご案内&画像)	○
2016.4.29	漫遊いばらき観光キャンペーン 推進協議会	漫遊いばらき スタンプラリー	地域	表紙(ネモフィラ画像)	○

【テレビ】

放映日	放送局	番組名	時間	内容
1	2016.5.2	フジテレビ	とくダネ!	8:38 全国 ご当地動画特集、茨城県PR映像話題に 茨城県GW観光客増加率二位、県への旅行者数が前年度比5割 UP(ネモフィラ・ナノハナ紹介&映像)
2	2016.5.2	フジテレビ オンデマンド	みんなのウラ	17:00 全国 ツイッターのトレンドワードとして、ネモフィラカラーが上位に浮上 (ネモフィラカラー紹介&画像)
3	2016.5.3	テレビ東京	ものスタ	4:40 全国 フラワリング2016紹介 ネモフィラ・ポピー・リナリア画像
4	2016.5.3	TBS	あさチャン	6:45 全国 都内から日帰りで見学する、世界が認めた日本の絶景スポットコー ナー(ネモフィラ・コキア・コスモス紹介、外国人インタビュー、タイ 国内出版旅行本フラワーガーデン部門1位)
5	2016.5.3	NHK	につぼん紀行	18:10 全国 「ディスプレイ魅力度最下位県」県国際観光職員密着(スイセ ン・チューリップ・ネモフィラ紹介、外国人旅行者の声)
6	2016.5.4	テレビ朝日	羽鳥慎一のモーニングショー	8:00 全国 外国人混雑・高額のGWなぜ日本に? 意外人気スポット(ネモフィ ラ紹介、外国人観光客へインタビュー)
7	2016.5.5	フジテレビ	めざましテレビ	7:10 全国 めざましセブン(5月5日こどもの日の無料スポッ ト・公園紹介)
8	2016.5.5	フジテレビ	とくダネ!	9:09 全国 外国人オススメ観光スポット、日本再発見 米CNNが選んだ日本で最も美しい場所選ばれた国営ひたち海 浜公園(ネモフィラ紹介)
9	2016.5.6	NHK 水戸放送局	いばっチャオ!	11:40 地域 お天気カメラ映像 (ネモフィラ見頃過ぎ、5/3~5/5までの入園者数14万4千人)
10	2016.5.6	NHK 水戸放送局	いばっチャオ!	11:51 地域 おしらせしチャオ!(ひたちなかフラフェス&ひ たちなか・大洗・東海PRの日紹介)
11	2016.5.13	日本テレビ	ZIP!	6:18 全国 外国人の間でSNSで話題になっている観光地として紹介(ネモフィ ラ&ネモフィラ花言葉、ネモフィラの写真を投稿する人をネモフィ ラと呼ぶ、コキア紹介)
12	2016.5.16	NHK 秋田放送局	ニュースごまち 「いきいきマーケット」	18:10 地域 今時期の園芸おすすめ品種としてネモフィラ紹 介&ネモフィラが有名な本公園の紹介
13	2016.5.18	NHK 秋田放送局	ニュースごまち 「いきいきマーケット」	11:50 地域 今時期の園芸おすすめ品種としてネモフィラ紹 介&ネモフィラが有名な本公園の紹介
14	2016.5.19	テレビ東京	昼めし旅	12:00 首都圏 ひたちなか市内の観光地、450万本ネモフィラ 満開の町で昼飯調査(ネモフィラ紹介)
15	2016.5.23	NHK 水戸放送局	昼ニュース	12:18 地域 ベトナム日本語練習ノート (国営ひたち海浜公園ネモフィラが表紙)
16	2016.5.25	BSフジ	エスプリジャポン	0:30 全国 「世界が目にする茨城県の旅」(ネモフィラ紹介)
17	2016.5.29	フランス テレビ局	Nolife(ノライフ)	21:00 海外 「世界が目にする茨城県の旅」(ネモフィラ紹介) ※5/24BSフジ「エスプリジャポン」と同内容

【新聞】

発行日	社名	区分	内容	写真
1	2016.5.1 茨城新聞 【第3社会】 (17面)	地域	5月の暦 ひたちなかフラフェスティバル・バラまつり紹介	
2	2016.5.1 茨城新聞 【地域】 (16面)	地域	HANA fes2016開催(観光客ネモフィラ見に勝田駅利用)	
3	2016.5.1 読売新聞 【地域】 (20面)	地域	今月のしおり ひたちなかフラフェスティバル・バラまつり紹介	
4	2016.5.3 東京新聞 【地域】 (18面)	地域	水戸ラーメンまつり開催(ネモフィラ開花時期やその他県内イベントに合わせて開催)	
5	2016.5.4 茨城新聞 【地域】 (20面)	地域	里浜げんき市場開催(国営ひたち海浜公園駐車場の混雑対策として無料シャトルバス「パーク&ライド」を運行)	
6	2016.5.10 茨城新聞 【第3社会】 (21面)	地域	国営ひたち海浜公園GWに36万4650人(ネモフィラ暖冬の影響で見頃が早まり来園客分散)	
7	2016.5.11 東京新聞 【地域】 (24面)	地域	国営ひたち海浜公園 GW期間中の入園者数、過去二番目の来園客数を記録(ネモフィラ暖冬の影響で見頃が早まり来園客分散)	
8	2016.5.13 読売新聞 【地域】 (31面)	地域	ひたちなか海浜鉄道湊線延伸ルート再検討 国営ひたち海浜公園を通るルート案	
9	2016.5.13 東京新聞 【首都圏情報】 (23面)	首都圏	首都圏の風景ほっとフォトコンテスト2015応募作品(ナノハナ画像)	○
10	2016.5.14 読売新聞 【地域】 (33面)	地域	茨城県内GW客数調査、国営ひたち海浜公園GW入園者数はネモフィラ開花早まった為、昨年度より30%減の36万4650人	
11	2016.5.15 読売新聞 【地域】 (30面)	地域	亀印製菓 国営ひたち海浜公園公認 ネモフィラどら焼き発売(ネモフィラどら焼き紹介画像)	●
12	2016.5.20 茨城新聞 【第1社会】 (25面)	地域	シャーレーポピー見頃、大草原フラワーガーデンに約17万本咲く(シャーレーポピー画像)	○
13	2016.5.20 東京新聞 【地域】 (26面)	地域	茨城県内GW客数調査、ネモフィラ見頃暖冬の影響で早まる、GW来場者数(4/29~5/8)県内で前年度首位から二番目へ後退	
14	2016.5.26 茨城新聞 【企画】 (16面)	地域	いばらきセレクション125(子供たちが選ぶ茨城の宝ひたち海浜公園第7位)	
15	2016.5.26 毎日新聞 【茨城】 (27面)	地域	大観覧車から大輪のバラ、バラ、茨城バラまつり紹介(ヘリによるローズレリーフガーデン撮影&ローズレリーフガーデン画像)	●
16	2016.5.27 茨城新聞 【第3社会】 (23面)	地域	ひたちなか海浜鉄道湊線延伸(ひたちなか市の推奨ルート、阿字ヶ浦駅から国営ひたち海浜公園南側～西口付近終点基本となる事が決定)	
17	2016.5.27 朝日新聞 【茨城】 (27面)	地域	ひたちなか海浜鉄道湊線延伸(ひたちなか市の推奨ルート、阿字ヶ浦駅から国営ひたち海浜公園南側～西口付近終点基本となる事が決定)	
18	2016.5.27 読売新聞 【地域】 (31面)	地域	ひたちなか海浜鉄道湊線延伸(ひたちなか市の推奨ルート、阿字ヶ浦駅から国営ひたち海浜公園南側～西口付近終点基本となる事が決定)	
19	2016.5.27 日本経済新聞 【北関東経済】 (33面)	地域	ひたちなか海浜鉄道湊線延伸(ひたちなか市の推奨ルート、阿字ヶ浦駅から国営ひたち海浜公園南側～西口付近終点基本となる事が決定)	
20	2016.5.29 読売新聞 【地域】 (28面)	地域	バラ咲き誇る、常陸ローズガーデンのバラ(茨城バラまつり紹介&画像)	●
21	2016.5.29 茨城新聞 【 】 (1面)	地域	ひたちなか海浜鉄道湊線延伸、年間利用100万人目前(ひたちなか市の推奨ルート、阿字ヶ浦駅から国営ひたち海浜公園南側～西口付近終点基本となる事が決定)	
22	2016.5.29 産経新聞 【茨城】 (28面)	地域	青いあんにレモン果汁、亀印製菓「ネモフィラどら焼き」販売(ネモフィラどら焼き紹介画像)	○
23	2016.5.29 朝日新聞 【茨城】 (29面)	地域	迫力満ちちびっこサッカー大会開催(海・花ちびっこサッカー大会U9紹介&画像)	●

※○カラー、●白黒



【ラジオ】

	放送日	社名	番組名	時間	内容
1	2016.5.2	IBS 茨城放送	ラジオ県だより	7:30 地域	ひたちなか・大洗・東海PRの日
2	2016.5.5	IBS 茨城放送	ラジオ県だより	7:30 地域	ひたちなか・大洗・東海PRの日
3	2016.5.10	IBS 茨城放送	ラジオ県だより	7:30 地域	ひたちなか・大洗・東海PRの日
4	2016.5.20	IBS 茨城放送	ひたちなか市からのお知らせ	8:16 地域	茨城バラまつり開催のご案内

【雑誌】

発行日	社名	雑誌・広告名	区分	内容	写真
2016.5.1	茨城県農業改良協会	農業いばらき 5月号	地域	5月のおでかけ情報 ネモフィラハーモニー紹介	
2016.5.1	株式会社 常創	サクラサクライフ 5月号	地域	EVENT PICK-UP(ネモフィラハーモニー 紹介&画像)	○
2016.5.1	朝日まつど新聞社	朝日まつど新聞	地域	GWお出かけ&プレゼント大特集	●
2016.5.1	茨城県 広報広聴課	ひばり 5月号	地域	お知らせひろば・催し物(ネモフィラハーモ ニー紹介&画像)	○
2016.5.1	イオンクレジットサービス 株式会社	mom(モム)	全国	ネモフィラ・コキア・プレジャーガーデン紹介 &画像	○
2016.5.1	リクルート	関東東北じゃらん 6月号	全国	ネモフィラ・ポピー・ナノハナ・ユキヤナギ・レン ギョウ、BBQ広場紹介&画像	○
2016.5.1	朝日まつど新聞社	朝日まつど新聞	地域	ネモフィラハーモニー紹介&画像	●
2016.5.1	いーじーぶれす編集部	express 5月号	地域	ネモフィラハーモニー紹介&画像 プレジャーガーデン画像	○
2016.5.1	朝日まつど新聞社	朝日まつど新聞	地域	プレジャーガーデンのりもの券2000円分(5組 10名様)	●
2016.5.1	株式会社ブラウド	BLIFE 5月号	地域	行楽シーズンおすすめスポット (ネモフィラハーモニー紹介&画像)	○
2016.5.1	常陽通商株式会社	月刊ぶらざ5月号 県南版	地域	大観覧車画像、プレジャーガーデンのりもの 券2000円分(5組10名様)	○
2016.5.1	リクルート	関東東北じゃらん 6月号	全国	特集記事コンテンツ(ナノハナ画像)	○
2016.5.1	リクルート	関東東北じゃらん 6月号	全国	表紙(ネモフィラ画像)	○
2016.5.3	茨城住まいの情報館	すまいりんぐびたちなか	地域	プレジャーガーデン画像	○
2016.5.5	株式会社茨城まいにち	まいいばらき 5月号	地域	5月号読者プレゼント まいどれ 園営ひたち海浜公園プレジャーガーデンのりもの券1000円分5 名様(大観覧車画像)	○
2016.5.5	株式会社茨城まいにち	まいいばらき 5月号	地域	あなたの街のインフォメーション (ひたちなかフラフェスティバル2016/ひたちなか・大洗・東海P Rの日紹介)	
2016.5.5	株式会社サークルKサンクス	びあclip6月号	全国	全国おすすめチケット(プレジャーガーデン1日フリーパス400 円お得・バラの画像)	○
2016.5.10	株式会社 ホットスタッフサービス	PLUS 5/10	地域	イベントインフォメーション(Flowering2016最 終日イベント、茨城バラまつり紹介&画像)	○
2016.5.10	ひたちなか市 広報広聴課	市報ひたちなか 5/10	地域	ひたちなか・東海・大洗PRイベント ひたちなかフラフェスティバル紹介	○
2016.5.10	株式会社ゆこゆこ	ゆこゆこ 6・7月号 北関東版	首都圏	一泊二日で愉しむ新緑の絶景旅(ネモフィラ 紹介&画像)	○
2016.5.10	ひたちなか市 広報広聴課	市報ひたちなか 5/10	地域	表紙一面:ネモフィラ	○
2016.5.11	働ぶじ工房	月刊みと 5月号	地域	わくわくイベントガイド(入園無料日、 Flowering2016紹介&画像)	○
2016.5.20	キリンビールホールディ ングス株式会社	キリン一番搾り取手づくり チラシ	地域	キリン一番搾り取手づくりチラシ(5月) (バラ画像)	○
2016.5.20	有限会社シンクリード	guitto2016夏号	地域	海浜公園紹介(バラ、ポピー画像)	
2016.5.20	株式会社KADOKAWA	TOKYOWALKER 6月号	全国	海・絶景ハイキング、初夏の風に吹かれてポピーの大草原を 歩く(公園紹介&ポピー・リナリア・食草風景等画像)	○
2016.5.25	ひたちなか市 広報広聴課	市報ひたちなか 5/25号	地域	まちの話題(ひたちなかフラフェスティバル、ひたちなか・大洗・ 東海PRの日開催&バラ画像)	○
2016.5.25	株式会社スクロール	さんぽ2016年 春号	全国	花を眺めに出かけませんか? 愛でる花春(ネモフィラ紹介&画像)	○
2016.5.25	茨城新聞社	あいちゃっと 6月号	地域	読者プレゼント(バラ画像・のりもの券1000円 分10名様)	○

※○カラー、●白黒

【雑誌】

	発行日	社名	雑誌・広告名	区分	内容	写真
29	2016.5.26	ココヨベトナム トレーディング株式会社	日本語練習ノート	海外	関西大学と共同で、ベトナムの日本語学習(漢字学習)者向けに、「日本語練習ノート」を開発 5月10日(火)よりベトナムで販売(表紙ネモフィラ画像)	○
30	2016.5.28	㈱リクルート ホールディングス	じゃらん家族旅行 関東・東北版	首都圏	0円&格安年齢別スポット(ジャブジャブ池、遊具、アスレチック、噴水広場、水のトンネル紹介&水の広場、ジャブジャブ池、大草原、大観覧車画像)	○

【テレビ】

	放映日	放送局	番組名	時間	内容
1	2016.6.3	Eテレ	みいつけた!	7:45 全国	コッシーを探せ(ネモフィラをロケーションとして使用)※2012年9月放映内容の再放送
2	2016.6.4	テレビ朝日	SmaSTATION!!	23:15 全国	話題のパン屋さん特集、所在地の観光地として本公園を紹介(リナリア、バラ、ロックインフェスティバル2016画像)
3	2016.6.8	NHK 水戸放送局	いば6	18:10 地域	見頃を迎えたリナリアの紹介
4	2016.6.8	NHK 水戸放送局	茨城ニュース845	20:45 地域	見頃を迎えたリナリアの紹介

【新聞】

	発行日	社名	区分	内容	写真
1	2016.6.2	朝日新聞 【 茨城 】 ( 21 面)	地域	ひたちなか海浜鉄道、輸送人員・旅客収入が最高(増加要因として、本公園の観光客増加を挙げている)	
2	2016.6.10	茨城新聞 【 地域 】 ( 22 面)	地域	ひたちなか海浜鉄道湊線延伸費試算(阿字ヶ浦駅～国営ひたち海浜公園西口付近終点候補)	
3	2016.6.10	産経新聞 【 茨城 】 ( 27 面)	地域	ひたちなか海浜鉄道湊線延伸費試算(阿字ヶ浦駅～国営ひたち海浜公園西口付近終点候補、ネモフィラ画像)	●
4	2016.6.10	読売新聞 【 地域 】 ( 29 面)	地域	ひたちなか海浜鉄道湊線延伸費試算(阿字ヶ浦駅～国営ひたち海浜公園西口付近終点候補、ネモフィラ画像)	○
5	2016.6.14	朝日新聞 【 茨城 】 ( 29 面)	地域	茨城県内イベント案内(茨城マリオン、環境シンポジウム～砂丘と森林～告知)	
6	2016.6.18	茨城新聞 【 ひろば 】 ( 13 面)	地域	読者が投稿(マイスナップ、本公園のネモフィラ見に来園&ネモフィラ画像)	○
7	2016.6.25	茨城新聞 【 第2部 】 ( 9 面)	地域	茨城県内人気スポット(夏の観光茨城、旬な場所としてロックインジャパン紹介&画像)	○

※○カラー、●白黒

【ラジオ】

	放送日	社名	番組名	時間	内容
1	2016.6.1	IBS 茨城放送	ラジオ県だより	7:30 地域	茨城バラまつり
2	2016.6.3	IBS 茨城放送	ラジオ県だより	7:30 地域	茨城バラまつり
3	2016.6.17	IBS 茨城放送	ひたちなか市からのお知らせ	8:16 地域	古民家講座開催ご案内
4	2016.6.18	IBS 茨城放送	ラジオ県だより	7:30 地域	とびっきり！夏フェア！
5	2016.6.29	IBS 茨城放送	ラジオ県だより	7:30 地域	とびっきり！夏フェア！

【雑誌】

発行日	社名	雑誌・広告名	区分	内容	写真
2016.6.1	株式会社常創	サクラサクライフ 6月号	地域	6月イベント情報(茨城バラまつり紹介&画像)	○
2016.6.1	株式会社常創	サクラサクライフ 6月号	地域	6月イベント情報(茨城バラまつり紹介&画像)	○
2016.6.1	茨城県農業改良協会	農業いばらき 6月号	地域	6月のおでかけ情報 オオウメガサソウガイドツアー、オオキンケイギク除去大作戦、 絶滅危惧種観察会、環境シンポジウム紹介	
2016.6.1	株式会社ぶらざ茨城	月刊ぶらざ6月号 茨城版	地域	Pick up information(茨城バラまつり、オオウメ ガサソウガイドツアー紹介&画像)	○
2016.6.1	常陽通商株式会社	月刊ぶらざ6月号 県南版	地域	プレジャーガーデンのりもの券2000円分×5組 10名様(大観覧車画像)	○
2016.6.1	トヨタカラー千葉	C.C.Road 夏号	地域	愛犬も一緒に！ひたちなか・大洗ドライブ特 集(表紙、大観覧車と中央ゲート画像)	○
2016.6.1	昭文社	まっぶる関東首都圏発 家族でおでかけ夏休み	首都圏	夏休みパーフェクトガイド、エブリデー使えるス ポット(本公園紹介&ジャブジャブ池画像)	○
2016.6.1	JR東日本水戸支社	JRみと	地域	家族でナツ旅、一日遊べるお出かけスポット、いばらき県央エリ ア(コキア、コキアライトアップ紹介&画像)	○
2016.6.1	株式会社ふじ工房	月刊みと 6月号	地域	初夏を彩る花めぐり(茨城バラまつり紹介&画 像)	○
2016.6.1	明治図書出版 株式会社	よくわかる 国語の学習2	首都圏	短歌を味わう(大観覧車画像)	○
2016.6.1	株式会社 茨城まいにち	まいいばらき 6月号	地域	読者プレゼント、プレジャーガーデンのりもの 券1000円分×5名様(大観覧車画像)	○
2016.6.1	フードマガジン	茨城麺's倶楽部	地域	読者プレゼント、プレジャーガーデンのりもの 券3000円分×10名様(大観覧車、シーサイド レイン画像)	○
2016.6.1	トヨタカラー千葉	C.C.Road 夏号	地域	本公園紹介(バラ、ヒマワリ、アイスクリーム等 画像)	○
2016.6.7	株式会社 ホットスタッフサービス	PLUS 6/7	地域	イベントインフォメーション(オオウメガサソウガ イドツアー紹介&画像)	○
2016.6.10	ひたちなか 商工会議所	商工会議所報 ひたちなか6月号	地域	ひたちなか海浜鉄道渡線延伸を実現する会 本公園への誘客を含め延伸効果最大限見込める、本公園外周 道路沿いを通るルート検討	
2016.6.10	ひたちなか市 広報広聴課	市報ひたちなか	地域	夏イベント盛り盛り(ロック・イン・ジャパン・フェスティバル 2016、ティーンズ・ロック・イン・ひたちなか2016紹介&画像)	○
2016.6.10	常陸農業協同組合	だいすき常陸8月号	地域	地域のイベント情報(とびっきり！夏フェア！ 紹介&コキア(緑葉)画像)	○
2016.6.12	JAF	JAF PLUS 茨城版 7月号	地域	プレゼント(プレジャーガーデンのりもの券(1000円分)引換券 を10組20名様、大観覧車画像)	○
2016.6.17	株式会社ハンド	いばらび夏号	地域	夏の爽快レジャーを家族で楽しもう！ 本公園、コキアライトアップ、水遊び広場紹介&写真	○
2016.6.17	株式会社日本写真企画	写真ライフ夏号	首都圏	花畑撮影地ガイド(コキア紹介&画像)	○
2016.6.20	中国外文出版	needs 6月号	海外	コキア(緑葉・紅葉)紹介&画像	○
2016.6.25	茨城新聞社	あいちゃつと7月号	地域	読者プレゼント、のりもの券1000円分×10名 様(バラ画像)	○
2016.6.28	JR東日本水戸支社	JR東日本小さな旅 家族でナツ旅	東日本	とびっきり！夏フェア、水遊び広場、コキアラ イトアップ、RJF紹介&画像	○
2016.6.28	JR東日本水戸支社	JR東日本小さな旅 家族でナツ旅	東日本	とびっきり！夏フェア、水遊び広場、コキアラ イトアップ紹介&画像	○
2016.6.28	JR東日本水戸支社	JR東日本小さな旅 家族でナツ旅	東日本	表紙(コキア紹介&画像)	○
2016.6.30	茨城県観光物産課	いばらき時間 夏	地域	コキア、コキアライトアップ紹介&コキア緑葉 画像	○
2016.6.30	有限会社おの印刷	情報誌だいすき 7月号	地域	家族で出かけよう！あそびば特集(本公園紹 介&大観覧車画像)	○

※○カラー、●白黒

【テレビ】

	放映日	放送局	番組名	時間	内容
1	2016.7.2	テレビ朝日	まとめないで!	3:00 全国	「フェス好き」でまとめないで! (ロックインジャパン紹介)
2	2016.7.4	NHK水戸放送局	いば6	18:10 地域	茨城県の観光入込客数(ネモフィラ)
3	2016.7.4	NHK 水戸放送局	茨城ニュース845	20:45 地域	茨城県の観光入込客数(ネモフィラ)
4	2016.7.21	テレビ朝日	アメトーク!	23:15 全国	4大夏ロックフェスの内の1つとしてRIJF2016紹介(企画制作ロックイン・オン・ジャパン、邦楽中心、2000年スタート、昨年来場者数約25万人)
5	2016.7.30	テレビ東京	生きるを伝える	8:54 全国	BMXの菊池雄選手に密着(BMXコース紹介)



【新聞】

発行日	社名	区分	内容	写真
1	2016.7.4	茨城新聞 【 企画 】 ( 8 面)	地域 茨城セレクション125(あなたが大切にしたい茨城の宝、県民投票理由、県外や海外へのPR・茨城のイメージや経済に貢献)	
2	2016.7.14	茨城新聞 【 全面広告 】 ( 19 面)	地域 県央の海特集(本公園、ティーンズロック2016、RIJF2016紹介&画像)	●
3	2016.7.15	読売新聞 【 地域 】 ( 29 面)	地域 RIJF開催のきっかけ、茨城県・本公園が会場となった理由等(RIJF画像)	●
4	2016.7.16	毎日新聞 【 茨城 】 ( 27 面)	地域 【広告】プレジャーガーデンのりもの1日フリーパス割引券、のりもの割引券	●
5	2016.7.17	朝日新聞 【 茨城 】 ( 25 面)	地域 【広告】プレジャーガーデンのりもの1日フリーパス割引券、のりもの割引券	●
6	2016.7.28	産経新聞 【 茨城 】 ( 23 面)	地域 ベトナム人観光客誘致(ベトナム人選手所属のJ2水戸ホーリーホックの試合を観戦する観光ツアーを実施、県内観光地の一つに本公園来園)	
7	2016.7.28	読売新聞 【 地域 】 ( 33 面)	地域 ポケモンGO県内施設対応(本公園安全確認及び節度ある利用呼びかける)	
8	2016.7.29	茨城新聞 【 第1社会 】 ( 27 面)	地域 ポケモンGOブーム(本公園安全な利用呼びかけ)	
9	2016.7.31	茨城新聞 【 地域 】 ( 16 面)	地域 ベトナム人観光客誘致(ベトナム人選手所属のJ2水戸ホーリーホックの試合を観戦する観光ツアーを実施、県内観光地の一つに本公園来園)	

※○カラー、●白黒

【ラジオ】

	放送日	社名	番組名	時間	内容
1	2016.7.2	IBS茨城放送	サタデイキングダム	14:58 地域	千支の地上絵紹介(枯れたコキアは地上絵になる)
2	2016.7.11	IBS茨城放送	教えて! 県政	18:15 地域	県内一大観光地である本公園の外国人観光客についてのインタビュー
3	2016.7.18	IBS茨城放送	ラジオ県だより	7:30 地域	とびっきり! 夏フェア!
4	2016.7.29	IBS茨城放送	ラジオ県だより	7:30 地域	とびっきり! 夏フェア!

【雑誌】

発行日	社名	雑誌・広告名	区分	内容	写真
2016.7.1	茨城県農業改良協会	農業いばらき 7月号	地域	7月おでかけ情報(七夕飾りをつくろう紹介)	
2016.7.1	東日本旅客鉄道 株式会社	JRひがし 6月号	地域	NEWS NETWORK(JR水戸支社 4/16~5/8勝田駅をネモフィラでラッピング装飾、同期間中横浜駅発着の急行「海浜公園ネモフィラ号」を初運転)	○
2016.7.1	ロッキング・オン	RIJF2016 チラシ	全国	RIJF2016(全アーティスト紹介)	
2016.7.1	ロッキング・オン	RIJF2016 ポスター	全国	RIJF2016(全アーティスト紹介)	
2016.7.1	株式会社ふじ工房	月刊みと 7月号	地域	アミューズメントスポットのイベント(とびっきり!夏フェア!、コキアライトアップ紹介&画像)	○
2016.7.1	カンプロ株式会社	Smile Life 第118号	地域	イベントカレンダー(とびっきり!夏フェア!、コキアライトアップ、ハニードーナツ紹介&画像)	○
2016.7.1	JR東日本水戸支社	JR東日本小さな旅 家族でナツ旅	東日本	うちわ・表(コキア紹介&画像)	○
2016.7.1	JR東日本 水戸支社	ときわ路バス	地域	のりもの券、のりもの一日フリーパス特典、コキア(紅葉)紹介&画像	○
2016.7.1	一般社団法人 茨城県観光物産協会	IBARAKI GUIDE BOOK 2016 SUMMER	地域	ひたちなか市おすすめスポット(ジニア画像)	○
2016.7.1	JR東日本水戸支社	JR東日本小さな旅 家族でナツ旅	東日本	ポスター(コキア紹介&画像)	○
2016.7.1	株式会社KADOKAWA	Tokyo Walker 特別編集 東京近郊の山歩き&ハイキング 超最新版	首都圏	らくらく絶景ハイキング(本公園、コスモス、コキア、プレジャーガーデン紹介&画像)	○
2016.7.1	株式会社ふじ工房	月刊みと 7月号	地域	夏のイベント(とびっきり!夏フェア!コキアライトアップ紹介&画像)	○
2016.7.1	一般社団法人 茨城県観光物産協会	IBARAKI GUIDE BOOK 2016 SUMMER	地域	県央エリア(本公園紹介&ジニア、ヒマワリ、コキア(緑葉)、ジャブジャブ池画像)	○
2016.7.1	エイジアハウス株式会社	Cure Vol.154	首都圏	撮影場所(本公園紹介&ボビー・バラ・リナリア画像)ネモフィラ背景、SCAPEGOATメンバーインタビュー(ネモフィラ画像)	○
2016.7.1	常陽通商株式会社	月刊ぶらざ7月号 県南版	地域	読者プレゼント、プレジャーガーデンのりもの券2000円×5組10名様(大観覧車画像)	○
2016.7.1	株式会社ぶらざ茨城	月刊ぶらざ7月号 茨城版	地域	読者プレゼント(プレジャーガーデンのりもの券2000円分×5組10名様&大観覧車画像)	○
2016.7.1	英公社株式会社	わお!マップ 水戸・笠間・ひたちなか・大洗	地域	表紙(ネモフィラ・コキア画像)	○
2016.7.2	茨城住まいの情報館	すまいりんぐひたちなか	地域	プレジャーガーデン画像	○
2016.7.7	毎日新聞	まいいばらき 7月号	地域	7月号読者プレゼント(まいいばらき、プレジャーガーデンのりもの券1000円分5名様、大観覧車画像)	○
2016.7.10	株式会社ゆこゆこ	ゆこゆこ北関東版	東日本	一泊二日で行く、おとなの夏旅(コキア紹介&画像)	○
2016.7.10	ひたちなか市 広報広聴課	市報ひたちなか 7/10号	地域	市内の主な行事予定8月 (ROCK IN JAPAN 2016紹介)	
2016.7.12	株式会社 ホットサービス	PLUS 7/12号	地域	イベントインフォメーション(とびっきり!夏フェア!、水遊び広場、コキアライトアップ開催案内&ジャブジャブ池画像)	○
2016.7.13	株式会社 茨城朝日	茨城朝日 7/13号	地域	読者投稿(全日本写真連盟茨城県本部作品、紙面写真展「萌黄色のボール」コキア(緑葉)画像)	○
2016.7.14	株式会社読売茨城 タウンニュース社	よみうりタウンニュース 7/14号	地域	スポーツ(障害に立ち向かう小学生ライダー、安田拓海君に密着、BMXコース画像)	
2016.7.14	福島民友新聞社	Touch	東日本	とびっきり!夏フェア!、コキアライトアップ紹介&コキア、ジャブジャブ池、大観覧車画像	○
2016.7.15	株式会社万究	大洗・ひたちなか ドライブマップ2016	地域	本公園の花の見頃、RIJF紹介&スイセン、ネモフィラ、ジニア、コキア、コスモス、大観覧車画像	○
2016.7.15	近畿日本ツーリスト	パーソナリップ秋冬 房総・茨城	首都圏	本公園旅行JRセットプラン(コキア、コスモス画像)	○
2016.7.17	茨城住まいの情報館	すまいりんぐひたちなか	地域	プレジャーガーデン画像	○

※○カラー、●白黒

【雑誌】

	発行日	社名	雑誌・広告名	区分	内容	写真
29	2016.7.20	㈱茨城朝日	茨城朝日 7/20号	地域	読者プレゼント(とびっきり!夏フェア!、水遊び広場、コキアライトアップ紹介&画像)	○
30	2016.7.21	株式会社読売茨城 タウンニュース社	よみうりタウンニュース	地域	プレジャーガーデン(ぐるり森大冒険案内&大観覧車画像)	○
31	2016.7.23	株式会社 茨城メディアシステム	ぱべる 7/23号	地域	レジャーおでかけ特集(プレジャーガーデンのりもの一日フリーパス割引券)	
32	2016.7.25	ひたちなか市 広報広聴課	市報ひたちなか7/25号	地域	市内の主な行事予定(RIJF2016、ティーンズロック2016紹介)	○
33	2016.7.25	茨城新聞社	あいちゃっと 8月号	地域	読者プレゼント(のりもの券1000円×10名様&バラ、大観覧車画像)	○
34	2016.7.26	アミューズメント産業	アミューズメント産業 8月号	首都圏	特集2016年GW・夏休みの遊園地・テーマパーク(とびっきり!夏フェア!、コキアライトアップ紹介&画像)	●
35	2016.7.28	茨城北部読売会	よみうりタウンニュース 7/28号	地域	講座(エコじょうろ作り、フォトプレート作り、親子で竹とんぼ作り紹介)	

【テレビ】

	放映日	放送局	番組名	時間	内容
1	2016.8.6	オフィス710	ねばねばTV	0:00 地域	RIJF2016紹介
2	2016.8.6	WWS JAPAN 合同会社	WWSチャンネル	10:30 その他	RIJF2016紹介
3	2016.8.6	VTV.VN	VTV4	13:00 海外	コキア(緑葉)、本公園紹介
4	2016.8.7	日本テレビ	シューイチ	7:51 全国	52組のアーティストが熱いステージを(RIJF2016紹介)
5	2016.8.8	フジテレビ	めざましテレビ アクア	4:00 全国	RIJF2016オフィシャル紹介
6	2016.8.8	テレビ朝日	グッド！モーニング	4:55 全国	RIJF2016オフィシャル紹介
7	2016.8.8	日本テレビ	ZIP!	6:37 全国	SHOW BIZ TODAY (RIJF2016アーティスト紹介)
8	2016.8.8	日本テレビ	ZIP!	6:37 全国	SHOW BIZ TODAY (RIJF2016フェス飯紹介)
9	2016.8.8	日本テレビ	スッキリ！！	8:00 全国	エンタメまるごとクイズズ(2日間で13万人を超える、RIJF2016紹介)
10	2016.8.8	VTV.VN	VTV4	13:00 海外	コキア(緑葉)、本公園紹介
11	2016.8.13	hanoitv	Ha Noi Television	6:00 海外	コキア(緑葉)、本公園紹介
12	2016.8.13	VTV.VN	VTV1	13:00 海外	コキア(緑葉)、本公園紹介
13	2016.8.15	フジテレビ	めざましテレビ	5:25 全国	RIJF2016オフィシャル紹介
14	2016.8.15	日本テレビ	ZIP!	6:00 全国	RIJF2016紹介
15	2016.8.15	日本テレビ	スッキリ！	8:00 全国	RIJF2016アーティスト取材&紹介
16	2016.8.19	NHK水戸放送局	ニュース(朝)	7:00 地域	今日の出来事(コキアライトアップ紹介)
17	2016.8.19	とちぎテレビ	5じはんLIVE@home	18:20 地域	コキアライトアップ紹介
18	2016.8.19	NHK水戸放送局	茨城ニュース845	20:45 地域	昨年の県内の観光客が12%増、市町村別ではひたちなか市が第2位(本公園等観光地が伸ばしている、ネキフィラ映像有)
19	2016.8.21	テレビ大阪	かがくdeムチャミクス！	7:15 関西	「もこもこ」というキーワードにちなんだ話の中で、コキアとコキアでできたほうきを紹介(コキア画像使用)
20	2016.8.21	テレビ東京	JAPAN COUNTDOWN	9:30 全国	オープニング(RIJF2016紹介)
21	2016.8.23	株式会社 JWAY	JWAYニュース デイリーひたち	19:30 地域	コキアライトアップ紹介
22	2016.8.23	株式会社 JWAY	JWAYニュース デイリーひたち	20:30 地域	コキアライトアップ紹介
23	2016.8.23	株式会社 JWAY	JWAYニュース デイリーひたち	21:30 地域	コキアライトアップ紹介
24	2016.8.24	株式会社 JWAY	JWAYニュース デイリーひたち	7:30 地域	コキアライトアップ紹介
25	2016.8.24	株式会社 JWAY	JWAYニュース デイリーひたち	8:30 地域	コキアライトアップ紹介
26	2016.8.24	株式会社 JWAY	JWAYニュース デイリーひたち	9:30 地域	コキアライトアップ紹介
27	2016.8.27	TBS	王様のランチ	9:30 全国	RIJF2016紹介
28	2016.8.28	WOWOW プライム	WOWOW BS9(Ch191)	0:00 全国	RIJF2016(前編・後編)紹介&画像

【新聞】

	発行日	社名	区分	内容	写真
1	2016.8.1	茨城新聞 【 第3社会 】 ( 21 面)	地域	8月の暦(TRIH2016紹介)	
2	2016.8.1	茨城新聞 【 こども 】 ( 11 面)	地域	週刊いばらきこども新聞(日本代表する音楽フェスの1つ、RIJF2016紹介&画像)	○
3	2016.8.2	読売新聞 【 地域 】 ( 32 面)	地域	今月のしおり、催し(RIJF2016紹介)	
4	2016.8.5	茨城新聞 【 こども 】 ( 14 面)	地域	週刊いばらきこども新聞(高校生の音楽の祭典TRIH2016紹介&画像)	○
5	2016.8.6	毎日新聞 【 茨城 】 ( 27 面)	地域	【広告】プレジャーガーデンのりもの1日フリーパス割引券、のりもの割引券	
6	2016.8.7	茨城新聞 【 第1社会 】 ( 19 面)	地域	ひたちなかロックフェス開幕(RIJF2016に6万7500人観衆集まる、RIJF2016画像)	○
7	2016.8.7	毎日新聞 【 茨城 】 ( 24 面)	地域	今年で17回目の音楽フェス開幕(RIJF2016開催&画像)	●
8	2016.8.9	読売新聞 【 地域 】 ( 33 面)	地域	地面に咲く花火(ジニア見頃紹介&画像)	●
9	2016.8.11	茨城新聞 【 】 ( 1 面)	地域	外国人ツアー数4倍(県内15年度1363件、誘客の理由の一つに本公園ネモフィラ・コキア目当ての観光客増加が挙がる)	
10	2016.8.12	茨城新聞 【 地域 】 ( 20 面)	地域	高校生バンド熱演(TRIH2016開催紹介&画像)	○
11	2016.8.13	読売新聞 【 地域 】 ( 25 面)	地域	高校生気合のロック(TRIH2016開催紹介&画像)	●
12	2016.8.16	産経新聞 【 茨城 】 ( 20 面)	地域	ヒマワリ庄巻3万本(ヒマワリ紹介&画像)	○
13	2016.8.20	産経新聞 【 茨城 】 ( 23 面)	地域	恋するコキア(コキアライトアップ紹介&画像)	○
14	2016.8.23	茨城新聞 【 芸能 】 ( 14 面)	地域	真夏の祭典、27万人熱狂(RIJF2016紹介&画像)	○
15	2016.8.31	産経新聞 【 茨城 】 ( 23 面)	地域	茨城の秋たっぷり満喫、JR水戸支社観光キャンペーン、本公園コキア号臨時列車走行紹介	

※○カラー、●白黒

【ラジオ】

	放送日	社名	番組名	時間	内容
1	2016.8.6	FM NACK5	FM NACK5	9:00 地域	RIJF2016紹介
2	2016.8.6	エフエム栃木 RadioBerry	FMラジオ番組「RBZfriday!」	16:30 地域	RIJF2016紹介
3	2016.8.6	日経ラジオ社	フェス・ラジ2016 in summer	17:00 全国	RIJF2016紹介
4	2016.8.6	茨城放送	髭・須藤寿千波湖ちやぶちやぶ (仮)	21:00 地域	RIJF2016紹介
5	2016.8.18	FMぱるるん	Proud of IBARAKI	16:30 地域	コキアライトアップ、ひょうたんライトアップ紹介
6	2016.8.19	茨城放送	ラジオ県だより	7:30 地域	コキアライトアップ紹介
7	2016.8.24	茨城放送	ラジオ県だより	7:30 地域	コキアライトアップ紹介
8	2016.8.27	茨城放送	IBSニュース	17:30 地域	コキアライトアップ紹介
9	2016.8.30	FMぱるるん	FOOTBALL LABORATORY	16:00 地域	COMBOX DIG TRAX、中村希美 (コキア紅葉紹介)

【雑誌】

発行日	社名	雑誌・広告名	区分	内容	写真	
1	2016.8.1	茨城県農業改良協会	農業いばらき 8月号	地域	8月のおでかけ情報(フチボラ・樹林と草原外来種バスターズ「クレンソウ除去大作戦」、わくわくサイエンス「アイスの固まる仕組みを科学」等紹介)	
2	2016.8.1	株式会社 USEN	With Music Vol.36	会報	RJIF2016イベント概要&アーティストラインナップ	
3	2016.8.1	徳間書店	LARME(ラルム) 7月号	全国	RJIF2016イベント紹介	
4	2016.8.1	昭文社	まっぶる夏あそび本首都圏版	首都圏	RJIF2016イベント紹介	
5	2016.8.1	ひたちなか市観光振興課	ひたちなか市観光ガイドブック	地域	RJIF2016紹介&画像	○
6	2016.8.1	ひたちなか市観光振興課	ひたちなか市観光ガイドブック	地域	TRIH2016紹介&画像	○
7	2016.8.1	茨城県広報広聴課	絶景茨城(いばキラTV)	地域	いばらきの絶景紹介(ネモフィラ)	○
8	2016.8.1	株式会社 常創	サクラサク 8月号	地域	エンタメパラダイス8月 (TRIH2016開催紹介&画像)	○
9	2016.8.1	茨城県広報広聴課	ひばり 8月号	地域	お知らせひろば(コキアライトアップ紹介&画像)	○
10	2016.8.1	備ふじ工房	月刊みと 8月号	地域	サマーイベント2016後編 (TRIH2016、コキアライトアップ紹介&画像)	○
11	2016.8.1	ひたちなか市観光振興課	ひたちなか市観光ガイドブック	地域	スイセン、チューリップ、バラ、ジニア、ヒマワリ、コキア、コキアライトアップ、プレジャーガーデン紹介&画像	○
12	2016.8.1	株式会社ぶらざ茨城	月刊ぶらざ8月号 茨城版	地域	ぶらざinfo(コキアライトアップ紹介&画像)	○
13	2016.8.1	茨城県道路公社	ドライブスポット	地域	茨城県観光マップ(公園紹介、ネモフィラ写真)	○
14	2016.8.1	株式会社NTTぶらら	ひかりTVガイド 8月号	全国	夏フェスゲキ熱! (RJIF2016紹介&画像)	○
15	2016.8.1	備ふじ工房	月刊みと 8月号	地域	県央・県南の美しい風景を巡る(ライトアップ紹介、コキア画像) 野外フェス(ティーンズロック2016紹介&画像)	○
16	2016.8.1	一般財団法人公園財団	公園財団の仕事	全国	事業紹介 飲食物販事業 ネモフィラの風	○
17	2016.8.1	一般財団法人公園財団	公園財団の仕事	全国	事業紹介 空間演出としてネモフィラを紹介	○
18	2016.8.1	茨城県道路公社	ドライブスポット	地域	常陸那珂有料道路周辺の観光地紹介(公園紹介、コキア写真)	○
19	2016.8.1	株式会社ぶらざ茨城	月刊ぶらざ8月号 茨城版	地域	読者プレゼント(プレジャーガーデンのりもの券2000円分×5組10名様)	○
20	2016.8.1	常陽通商株式会社	ぶらざ県南版 8月号	地域	読者プレゼント(プレジャーガーデンのりもの券2000円分×5組10名様(大観覧車画像))	○
21	2016.8.1	ひたちなか市観光振興課	ひたちなか市観光ガイドブック	地域	表紙(ネモフィラ画像)	○
22	2016.8.1	茨城県道路公社	ドライブスポット	地域	表紙マップ(ネモフィラと観覧車イラスト)	
23	2016.8.1	ひたちなか市観光振興課	ひたちなか市観光ガイドブック	地域	目次(ネモフィラ画像)	○
24	2016.8.1	ひたちなか市観光振興課	ひたちなか市観光ガイドブック	地域	裏表紙(コキア、コスモス、ソバ画像)	
25	2016.8.1	株式会社NTTぶらら	ひかりTVガイド 8月号	全国	裏面(RJIF2016DAY-1全編・後編紹介&画像)	○
26	2016.8.2	株式会社 ホットスタッフサービス	PLUS 8/2号	地域	イベントインフォメーション(コキアライトアップ紹介&画像)	○
27	2016.8.4	株式会社 茨城まいにち	まいいばらき 8月号	地域	あなたの街のインフォメーション(水遊び広場紹介)	
28	2016.8.4	株式会社 茨城まいにち	まいいばらき 8月号	地域	読者プレゼント(プレジャーガーデンのりもの券1000円分5名様&大観覧車画像)	○

※○カラー、●白黒



【雑誌】

発行日	社名	雑誌・広告名	区分	内容	写真	
29	2016.8.5	株式会社白泉社	花とゆめ	全国	RIJF2016イベント紹介	
30	2016.8.10	ひたちなか市 広報広聴課	市報ひたちなか 8/10号	地域	市内の主な行事予定 TRIH2016、RIJF2016紹介	
31	2016.8.10	常陸農業協同組合	だいすき常陸 9月号	地域	地域のイベント情報(きてみてさわって コキ アカーニバル紹介&画像)	○
32	2016.8.10	日本郵政グループ	郵便局の関東特産品 2016秋	首都圏	表紙(コキア画像)	○
33	2016.8.11	ひたちなか青年会議所	TEENS ROCK うちわ型フライ ヤー	地域	TEENS ROCK IN HITACHINAKA イベント紹 介うちわ型フライヤー	
34	2016.8.13	茨城メディアシステム	ぱべる 8/13号	地域	Paperu通信(プレジャーガーデン、のりものフ リーパス半額、大観覧車画像)	○
35	2016.8.20	株式会社KADOKAWA	Tokyo Walker 9月号	首都圏	スパ銭&日帰り湯最新ガイド、おでかけ湯(コ キア、ジニア紹介&画像)	○
36	2016.8.22	茨城県広報広聴課	いばらきニュースレター (タイ語版)	海外	きてみてさわって コキアカーニバル開催の ご案内(コキア紹介&画像)	○
37	2016.8.22	茨城県広報広聴課	いばらきニュースレター (ベトナム語版)	海外	きてみてさわって コキアカーニバル開催の ご案内(コキア紹介&画像)	○
38	2016.8.22	茨城県広報広聴課	いばらきニュースレター (台湾語版)	海外	きてみてさわって コキアカーニバル開催の ご案内(コキア紹介&画像)	○
39	2016.8.22	茨城県広報広聴課	いばらきニュースレター (日本語版)	首都圏	きてみてさわって コキアカーニバル開催の ご案内(コキア紹介&画像)	○
40	2016.8.22	株式会社 びゅうトラベルサービス	秋のときわ路	首都圏	表紙(コキア紅葉画像)	○
41	2016.8.23	幻冬舎	GINGER 8月号	全国	RIJF2016イベント概要	
42	2016.8.24	一般社団法人 日本公園緑地協会	公園緑地 VOL.77	会報	【巻頭カラー】国営公園制度40周年 公園紹介(ネモフィラ・コキア・ロック)	○
43	2016.8.24	一般社団法人 日本公園緑地協会	公園緑地 VOL.77	会報	【基調報告】(国交省公園緑地景観課)ネモ フィラ大規模花修景継続的取り組みの効果	●
44	2016.8.24	一般社団法人 日本公園緑地協会	公園緑地 VOL.77	会報	【国営公園事例18】(公園財団)財団における 国営公園の管理運営(ネモフィラ・ロック他)	●
45	2016.8.24	一般社団法人 日本公園緑地協会	公園緑地 VOL.77	会報	【国営公園事例8】(関東地整 海浜公園事務 所)公園における観光振興の取り組み	●
46	2016.8.24	一般社団法人 日本公園緑地協会	公園緑地 VOL.77	会報	【随想】フリーアナウンサー海保知里氏が本公 園について紹介	
47	2016.8.24	一般社団法人 日本公園緑地協会	公園緑地 VOL.77	会報	【特別寄稿1】(ひたちなか市長)市民と海浜 公園とのつながりについて 公園事業紹介等	●
48	2016.8.24	一般社団法人 日本公園緑地協会	公園緑地 VOL.77	会報	【特別寄稿3】(ロッキンオンジャパン)大規模 野外フェス(RIJF)開催地としての国営公園	●
49	2016.8.25	茨城県 公園街路課	いばらき都市緑化フェスティバル 2016 チラシ	地域	10/23(日)都市緑化フェス、ひたちなかフェス タ紹介	
50	2016.8.25	茨城県 公園街路課	いばらき都市緑化フェスティバル 2016 ポスター	地域	10/23(日)都市緑化フェス、ひたちなかフェス タ紹介	
51	2016.8.25	ひたちなか市 広報広聴課	市報ひたちなか 8/25号	地域	ロックフェスに過去最高27万人 (RIJF2016、TRIH2016紹介&画像)	○
52	2016.8.25	(一財) 日本造園修景協会	第40回 造園夏季大学講義要録	その他	【第3講義】「大規模公園における観光プロ モーションとは」本公園の取り組みについて	
53	2016.8.25	(一財) 日本造園修景協会	第40回 造園夏季大学講義要録	その他	【第5講義】「オンリーワンのみどりづくりを 目指す」風景をつくる事例(ネモフィラ)	○
54	2016.8.25	茨城新聞社	あいちゃっと 9月号	地域	読者プレゼント(プレジャーガーデンのりもの 券1000円分10名様&大観覧車画像)	○
55	2016.8.25	株式会社 ぶらざ茨城	月刊ぶらざ9月号 茨城版	地域	読者プレゼント(プレジャーガーデンのりもの 券2000円分、5組10名様&大観覧車画像)	○
56	2016.8.26	株式会社リクルート ホールディングス	じゃらん 大人のちょっと贅沢な旅 2016-2017秋	地域	紅葉の季節に出かけたい、秋の行楽イベント(きてみてさわ って コキアカーニバル紹介&コキア紅葉画像)	○

※○カラー、●白黒

【雑誌】

発行日	社名	雑誌・広告名	区分	内容	写真	
57	2016.8.28	株式会社常創	サクラサクライフ	地域	RIJF2016イベント紹介	
58	2016.8.29	株式会社 びゅうトラベルサービス	秋のときわ路	首都圏	コキアが染め上げる赤一色の丘に感動(本公園紹介&コキア、シーサイドトレイン画像)	○
59	2016.8.29	いばらきコープ	おでかけなび 秋号	地域	テーマパーク人気No.2 本公園コキア、プレジャーガーデン紹介、割引券	○
60	2016.8.29	株式会社 びゅうトラベルサービス	気になるイバラキ 秋のときわ路B1ポスター	首都圏	真っ赤な絶景に包まれてみませんか。(コキア紅葉画像)	○
61	2016.8.29	株式会社 びゅうトラベルサービス	秋のときわ路	首都圏	表紙(コキア紅葉画像)	○
62	2016.8.30	株式会社 びゅうトラベルサービス	秋のひたち海浜公園 (チラシ)	首都圏	コキア、パンパスグラス、インギク、コスモス、バラ、急行コキア号紹介&画像	○
63	2016.8.30	APPLE VACATIONS SINGAPORE	7D5N KANTO AUTUMN ENCHANTMENT	海外	コキア紹介&画像	○
64	2016.8.30	ひたちなかフーバーズ 実行委員会	フーバーズ2016 (チラシ)	地域	ひたちなかフーバーズ紹介&画像	○
65	2016.8.31	漫遊いばらき観光キャン ペーン推進協議会	いばらき時間	地域	EVENT CALENDER(きてみてさわって コキアカーニバル紹介&画像)	○
66	2016.8.31	(一社)茨城県観光物産 協会	数字で納得! なるほど茨城	地域	いばらきの花暦(ネモフィラ、コキア紹介&画像)	○
67	2016.8.31	漫遊いばらき観光キャン ペーン推進協議会	いばらき時間	地域	コキア、コスモス紹介&画像	○
68	2016.8.31	茨城県観光物産課	TRIP TO IBARAKI	地域	ひたちなか海浜鉄道に乗り、途中下車して港町さんぽ(コキア紹介&画像)	○
69	2016.8.31	茨城県観光物産課	TRIP TO IBARAKI	地域	ひたちなか海浜鉄道に乗り、途中下車して港町さんぽ(裏面イラスト地図にてコキア紹介)	○
70	2016.8.31	(一社)茨城県観光物産 協会	数字で納得! なるほど茨城	地域	表紙(コキア、ネモフィラ紹介&画像)	○
71	2016.8.31	漫遊いばらき観光キャン ペーン推進協議会	いばらき時間	地域	表紙(コキア画像)	○

※○カラー、●白黒

【テレビ】

	放映日	放送局	番組名	時間	内容
1	2016.9.1	日本テレビ	秘密のケンミンSHOW	21:00 全国	紅葉コキア、大観覧車画像
2	2016.9.2	NHK水戸放送局	いば6	18:00 地域	パンパスグラス紹介
3	2016.9.3	WOWOW	WOWOWライブ	10:00 全国	RIJF2016総集編 DAYS-2後編
4	2016.9.3	WOWOW	WOWOWライブ	10:00 全国	RIJF2016総集編 DAYS-2前編
5	2016.9.4	TBS	COUNTDOWN TV	0:58 全国	SPECIAL 1:夏フェス総まとめ(RIJF2016紹介)
6	2016.9.4	WOWOW	WOWOWライブ	10:00 全国	RIJF2016総集編 DAYS-3後編
7	2016.9.4	WOWOW	WOWOWライブ	10:00 全国	RIJF2016総集編 DAYS-3前編
8	2016.9.6	株式会社 JWAY	JWAYニュース デイリーひたち(火曜号)	19:30 地域	緑葉コキア紹介(番組エンディング)
9	2016.9.7	株式会社 JWAY	JWAYニュース デイリーひたち(水曜号)	6:30 地域	緑葉コキア紹介(番組エンディング)
10	2016.9.7	NHK水戸放送局	首都圏ネットワーク	18:00 首都圏	パンパスグラス紹介※9/2と同じ内容
11	2016.9.7	株式会社 JWAY	デイリーひたち	19:30 地域	緑葉コキア紹介(CM後)
12	2016.9.8	株式会社 JWAY	デイリーひたち	19:30 地域	緑葉コキア紹介(CM後)
13	2016.9.9	株式会社 JWAY	デイリーひたち	19:30 地域	緑葉コキア紹介(CM後)
14	2016.9.10	WOWOW	WOWOWライブ	10:00 全国	RIJF2016総集編 DAYS-4後編
15	2016.9.10	WOWOW	WOWOWライブ	10:00 全国	RIJF2016総集編 DAYS-4前編
16	2016.9.10	株式会社 JWAY	デイリーひたち	19:30 地域	緑葉コキア紹介(CM後)
17	2016.9.11	テレビ朝日	ANNニュース	11:45 首都圏	パンパスグラス紹介
18	2016.9.11	NHK水戸放送局	いば6	18:46 地域	いばらきビデオレター(ひょうたんランプ紹介)
19	2016.9.11	株式会社 JWAY	デイリーひたち	19:30 地域	緑葉コキア紹介(CM後)
20	2016.9.12	株式会社 JWAY	デイリーひたち	19:30 地域	緑葉コキア紹介(CM後)
21	2016.9.13	株式会社 JWAY	デイリーひたち	19:30 地域	緑葉コキア紹介(CM後)
22	2016.9.14	株式会社 JWAY	デイリーひたち	19:30 地域	緑葉コキア紹介(CM後)
23	2016.9.15	株式会社 JWAY	デイリーひたち	19:30 地域	緑葉コキア紹介(CM後)
24	2016.9.16	株式会社 JWAY	デイリーひたち	19:30 地域	緑葉コキア紹介(CM後)
25	2016.9.17	株式会社 JWAY	デイリーひたち	19:30 地域	緑葉コキア紹介(CM後)
26	2016.9.18	株式会社 JWAY	デイリーひたち	19:30 地域	緑葉コキア紹介(CM後)
27	2016.9.19	RKB毎日放送	今日感ももピッ!	10:50 地域	茨城の秋の魅力(コキア紹介)
28	2016.9.19	日本テレビ	ヒルナンデス!	11:55 全国	お得な日帰りバスツアー(本公園、RIJF開催場所、コキア、記念の森レストハウス、千し芋タルト、常陸野ハニードーナツ紹介)

【テレビ】

放映日	放送局	番組名	時間	内容	
29	2016.9.19	株式会社 JWAY	デイリーひたち	19:30 地域	緑葉コキア紹介 (CM後)
30	2016.9.20	株式会社 JWAY	デイリーひたち	19:30 地域	緑葉コキア紹介 (CM後)
31	2016.9.21	テレビ朝日	羽鳥慎一 モーニングショー	8:00 全国	ワンダふるさと 茨城特集 (コキア映像)
32	2016.9.21	NHK水戸放送局	いばっチャオ!	11:30 地域	コキア紹介
33	2016.9.21	株式会社 JWAY	デイリーひたち	19:30 地域	緑葉コキア紹介 (CM後)
34	2016.9.22	テレビ朝日	グッド! モーニング	7:29 全国	吉野真治のまとめショー、おススメバスツアー(本公園、きてみて さわって コキアカーニバル、コスモス、ジニア紹介)
35	2016.9.22	株式会社 JWAY	デイリーひたち	19:30 地域	緑葉コキア紹介 (CM後)
36	2016.9.23	テレビ朝日	磯山さやかの旬刊いばらき (テレビ朝日「じゅん散歩」内)	9:55 全国	きてみてさわって コキアカーニバル、サイクリ ング紹介※30秒ダイジェスト
37	2016.9.23	テレビ朝日	磯山さやかの旬刊いばらき (テレビ朝日「じゅん散歩」内)	10:00 地域	きてみてさわって コキアカーニバル、サイクリ ング紹介
38	2016.9.23	株式会社 JWAY	デイリーひたち	19:30 地域	緑葉コキア紹介 (CM後)
39	2016.9.24	さくらんぼTV	昼ドキ! やまがたチョイス	12:00 地域	教えてチョイス (コキア紹介&画像)
40	2016.9.24	株式会社 JWAY	デイリーひたち	19:30 地域	緑葉コキア紹介 (CM後)
41	2016.9.25	株式会社 JWAY	デイリーひたち	19:30 地域	緑葉コキア紹介 (CM後)
42	2016.9.26	テレビ朝日	グッドモーニング ANNニュース	5:50 地域	きてみてさわって コキアカーニバル、サイクリ ング紹介※30秒ダイジェスト
43	2016.9.26	株式会社 JWAY	デイリーひたち	19:30 地域	緑葉コキア紹介 (CM後)
44	2016.9.27	テレビ朝日	グッドモーニング ANNニュース	5:50 地域	きてみてさわって コキアカーニバル、サイクリ ング紹介※30秒ダイジェスト
45	2016.9.27	株式会社 JWAY	デイリーひたち	19:30 地域	緑葉コキア紹介 (CM後)
46	2016.9.28	テレビ朝日	グッドモーニング ANNニュース	5:50 地域	きてみてさわって コキアカーニバル、サイクリ ング紹介※30秒ダイジェスト
47	2016.9.28	株式会社 JWAY	デイリーひたち	19:30 地域	緑葉コキア紹介 (CM後)
48	2016.9.29	NHKデータ放送	ひたちなか市からのお知らせ	地域	緑葉コキア紹介
49	2016.9.29	NHKデータ放送	茨城県からのお知らせ	地域	緑葉コキア紹介
50	2016.9.29	TBS	プレバト!	19:20 全国	俳句ランキング (コスモス画像)
51	2016.9.29	株式会社 JWAY	デイリーひたち	19:30 地域	緑葉コキア紹介 (CM後)
52	2016.9.30	株式会社 JWAY	デイリーひたち	19:30 地域	緑葉コキア紹介 (CM後)

【新聞】

	発行日	社名	区分	内容	写真
1	2016.9.1	茨城新聞 【 第3社会 】 ( 25 面)	地域	9月の暦(COOKinJAPAN紹介)	
2	2016.9.3	茨城新聞 【 第1社会 】 ( 23 面)	地域	巨大なススキ、風に揺れ(パンパスグラス紹介&画像)	○
3	2016.9.4	東京新聞 【 地域の情報 】 ( 22 面)	地域	おばけススキ見上げる秋(パンパスグラス紹介&画像)	○
4	2016.9.8	神戸新聞 【 夕刊 】 ( 1 面)	地域	紅の茨城・栃木(コキア旅行プラン紹介&画像)	○
5	2016.9.15	産経新聞 【 茨城 】 ( 25 面)	地域	秋風に揺れるパンパスグラス(パンパスグラス紹介&画像)	●
6	2016.9.16	神戸新聞 【 夕刊 】 ( 1 面)	地域	紅の茨城・栃木(コキア旅行プラン紹介&画像)	○
7	2016.9.17	茨城新聞 【 全面広告 】 ( 13 面)	地域	【広告】地域財産・県央、秋の行楽案内(ハイックラウド25紹介、プレジャーガーデンのりもの一日フリーパス割引券、のりもの割引券)	
8	2016.9.17	茨城新聞 【 全面広告 】 ( 14 面)	地域	【広告】地域財産・県央、秋の行楽案内(読者プレゼント、プレジャーガーデンのりもの券1000円分)	
9	2016.9.18	読売新聞 【 地域 】 ( 27 面)	地域	県内外のグルメ、ひたちなか集結(COOKinJAPAN紹介&画像)	○
10	2016.9.19	産経新聞 【 茨城 】 ( 26 面)	地域	東京五輪・国体でおもてなし、目指せ「観光マスター」、本公園ネモフィラが認定試験問題に(ネモフィラ画像)	●
11	2016.9.23	デーリー東北 【 趣味 】 ( 13 面)	地域	丘一面コキアで真っ赤に(本公園、きてみてさわってコキアカーニバル紹介&コキア画像)	○
12	2016.9.23	建設通信新聞 【 】 ( 7 面)	その他	都市公園法施行60周年、古都保存法施行50周年、国営公園制度制定40周年、公園利活用を考えたイベント等開催(ネモフィラ紹介&画像)	○
13	2016.9.27	茨城新聞 【 地域 】 ( 19 面)	地域	自転車で景観楽しむ「ポタリング」11月26日、ひたちなか(サイクリングDEひたちなか紹介)	
14	2016.9.29	東京新聞 【 首都圏情報 】 ( 25 面)	全国	花前線(茨城バラまつり紹介)	
15	2016.9.30	日本経済新聞 【 北関東経済 】 ( 35 面)	首都圏	台湾からサイクリング客呼び込む つくば霞ヶ浦りんりんロード 本公園観光スポットとして巡る	
16	2016.9.30	産経新聞 【 事業特集 】 ( 17 面)	全国	第14回「美しい日本を撮ろう」フォトコンテスト(ネモフィラ25ans賞)	○

※○カラー、●白黒

【ラジオ】

放送日	社名	番組名	時間	内容	
1	2016.9.9	IBS茨城放送	ひたちなか市からのお知らせ	8:16 地域	きてみてさわって コキアカーニバル紹介
2	2016.9.12	茨城放送	スポットCM	8:00 地域	ひたちなかフーバーズの告知紹介
3	2016.9.12	茨城放送	スポットCM	18:00 地域	ひたちなかフーバーズの告知紹介
4	2016.9.13	茨城放送	スポットCM	8:00 地域	ひたちなかフーバーズの告知紹介
5	2016.9.13	茨城放送	スポットCM	18:00 地域	ひたちなかフーバーズの告知紹介
6	2016.9.14	茨城放送	スポットCM	8:00 地域	ひたちなかフーバーズの告知紹介
7	2016.9.14	茨城放送	スポットCM	18:00 地域	ひたちなかフーバーズの告知紹介
8	2016.9.15	茨城放送	スポットCM	8:00 地域	ひたちなかフーバーズの告知紹介
9	2016.9.15	茨城放送	スポットCM	18:00 地域	ひたちなかフーバーズの告知紹介
10	2016.9.16	茨城放送	スポットCM	8:00 地域	ひたちなかフーバーズの告知紹介
11	2016.9.16	IBS茨城放送	ひたちなか市からのお知らせ	8:16 地域	きてみてさわって コキアカーニバル紹介
12	2016.9.16	茨城放送	スポットCM	18:00 地域	ひたちなかフーバーズの告知紹介
13	2016.9.17	茨城放送	スポットCM	8:00 地域	ひたちなかフーバーズの告知紹介
14	2016.9.17	茨城放送	スポットCM	18:00 地域	ひたちなかフーバーズの告知紹介
15	2016.9.18	茨城放送	スポットCM	8:00 地域	ひたちなかフーバーズの告知紹介
16	2016.9.18	茨城放送	スポットCM	18:00 地域	ひたちなかフーバーズの告知紹介
17	2016.9.19	茨城放送	スポットCM	8:00 地域	ひたちなかフーバーズの告知紹介
18	2016.9.19	茨城放送	スポットCM	18:00 地域	ひたちなかフーバーズの告知紹介
19	2016.9.20	茨城放送	スポットCM	8:00 地域	ひたちなかフーバーズの告知紹介
20	2016.9.20	茨城放送	スポットCM	18:00 地域	ひたちなかフーバーズの告知紹介
21	2016.9.21	茨城放送	スポットCM	8:00 地域	ひたちなかフーバーズの告知紹介
22	2016.9.21	茨城放送	スポットCM	18:00 地域	ひたちなかフーバーズの告知紹介
23	2016.9.22	茨城放送	スポットCM	8:00 地域	ひたちなかフーバーズの告知紹介
24	2016.9.22	茨城放送	スポットCM	18:00 地域	ひたちなかフーバーズの告知紹介
25	2016.9.23	茨城放送	スポットCM	8:00 地域	ひたちなかフーバーズの告知紹介
26	2016.9.23	茨城放送	HAPPY パンチ！	11:02 地域	ひたちなかフーバーズ生中継
27	2016.9.23	茨城放送	スポットCM	18:00 地域	ひたちなかフーバーズの告知紹介
28	2016.9.24	茨城放送	スポットCM	8:00 地域	ひたちなかフーバーズの告知紹介

【ラジオ】

	放送日	社名	番組名	時間	内容
29	2016.9.24	茨城放送	スポットCM	18:00 地域	ひたちなかフーバーズの告知紹介
30	2016.9.25	茨城放送	スポットCM	8:00 地域	ひたちなかフーバーズの告知紹介
31	2016.9.25	茨城放送	スポットCM	18:00 地域	ひたちなかフーバーズの告知紹介
32	2016.9.30	IBS茨城放送	ひたちなか市からのお知らせ	8:16 地域	きてみてさわって コキアカーニバル紹介
33	2016.9.30	IBS茨城放送	IBSニュース	17:30 地域	きてみてさわって コキアカーニバル紹介

【雑誌】

発行日	社名	雑誌・広告名	区分	内容	写真
2016.9.1	株式会社NTTぷらざ	ひかりTVガイド 9月号	全国	4大フェスの興奮をもう一度！(RIJF2016放送紹介)	
2016.9.1	株式会社 常創	サクラサクライフ 9月号	地域	RIJF2016紹介&画像	○
2016.9.1	備ふじ工房	月刊みと 9月号	地域	StreetShot☆Mito (RIJF2016紹介&来場者アンケート&RIJF2016,大観覧車画像)	○
2016.9.1	茨城県観光物産協会	Zekkei いばらき フォトコンテスト2016	全国	あなたがオススメするいばらきの絶景を投稿しよう！(ネモフィア画像)	○
2016.9.1	茨城県農業改良協会	農業いばらき	地域	イベント情報(きてみてさわって コキアカーニバル紹介)	
2016.9.1	東急バス株式会社	東急バス	全国	コキア、コスモス、パンパスグラス、プレジャーガーデン画像	○
2016.9.1	カモメツーリスト株式会社	カモメトラベル	全国	コキア、コスモス画像	○
2016.9.1	近畿日本ツーリスト 個人旅行株式会社	パーソナリップ房総・茨城 (秋・冬版)	全国	コキア、コスモス紹介&画像	○
2016.9.1	株式会社 伊東園ホテルズ	ホテル奥久慈館	地域	コキア、コスモス紹介&画像	○
2016.9.1	会津鉄道株式会社	会津鉄道	地域	コキア、コスモス紹介&画像	○
2016.9.1	新潟交通	新潟交通ツアー	地域	コキア、コスモス紹介&画像	○
2016.9.1	ホテルニュー白亜紀	ホテルニュー白亜紀 ポスター	全国	コキアポスター(海浜鉄道車内掲出)	○
2016.9.1	茨城県観光物産課	気軽にプチ旅！ 茨城ポスター	全国	コキア画像	○
2016.9.1	市報KOBE	市報KOBE 9月号	地域	コキア画像	○
2016.9.1	JR水戸支社	常磐線特急車内ポスター	全国	コキア画像	○
2016.9.1	信毎観光	信毎毎日新聞紙面広告 (折り込みチラシ)	地域	コキア画像	○
2016.9.1	名鉄観光小田原支店	名鉄観光ツアー パンフレット	全国	コキア画像	○
2016.9.1	JTB	JTB外国人向けツアー	全国	コキア紹介&画像	○
2016.9.1	クラブツーリズム 株式会社	クラブツーリズム 旅行パンフレット	全国	コキア紹介&画像	○
2016.9.1	水戸年金基金	水戸年金基金ニュース	地域	コスモス画像	○
2016.9.1	台湾鳳凰旅行社	台湾鳳凰旅行社 ツアー	海外	スイセン、コキア、コキアライトアップ、チューリップ画像	○
2016.9.1	赤塚植物園	赤塚植物園	地域	タイタンピカス紹介&画像	○
2016.9.1	茨城まいにち	まいいばらき	地域	まいふれ(プレジャーガーデンのりもの券1000円×5名様、大観覧車画像)	○
2016.9.1	「本物の出会い 栃木」観光キャン ペーン推進協議会	とちぎColors	地域	茨城県・群馬県観光NEWS(コキア紹介&画像)	
2016.9.1	株式会社びゅうトラベル サービス	10月 房総ひたち	全国	茨城県マップ(本公園名)	
2016.9.1	クラブツーリズム 株式会社	クラブツーリズム 旅行パンフレット	全国	紅葉のコキアとコスモスの競演(コキア、コスモス紹介&画像)	○
2016.9.1	株式会社日本芸社	英訳つき心を癒す日本の絶景 ヒーリングぬりえ	全国	四季のうつろいに癒される「英訳つき 心を癒す日本の絶景ヒーリングぬりえ」発売！「インパウンドぬり絵」とは(ネモフィア画像)	○
2016.9.1	株式会社リクルートホール ディングス	関東東北じゃらん 10月号	全国	思わず写真を撮りたくなる秋の花畑(きてみてさわって コキアカーニバル紹介&画像)	○

※○カラー、●白黒



【雑誌】

発行日	社名	雑誌・広告名	区分	内容	写真	
29	2016.9.1	株式会社びゅうトラベルサービス	列車で行く!!日帰り旅行	全国	秋を楽しむ(本公園旅行プラン案内&コキア画像)	○
30	2016.9.1	常陽通商株式会社	月刊ぶらざ9月号 県南版	地域	読者プレゼント(プレジャーガーデンのりもの券2000円分、5組10名様&大観覧車画像)	○
31	2016.9.1	株式会社びゅうトラベルサービス	列車で行く!!日帰り旅行	全国	表紙(コキア画像)	○
32	2016.9.1	株式会社 茨城メディアシステム	ばべる	地域	表紙(コキア緑葉画像)	○
33	2016.9.2	JR東日本	秋のいばらきよとこプラン	全国	コキア紹介&画像	○
34	2016.9.2	JR東日本	秋のいばらきよとこプラン	全国	表紙(コキア画像)	○
35	2016.9.5	茨城県広報広聴課	いばらきニュースレター	地域	初秋を彩る絶景&グルメ、絶対に行きたい!!いばらきの観光厳選スポット(きてみてさわって コキアカーニバル、ひたちなかフーバーズ紹介&画像)	○
36	2016.9.5	茨城県広報広聴課	いばらきニュースレター (タイ)	地域	初秋を彩る絶景&グルメ、絶対に行きたい!!いばらきの観光厳選スポット(きてみてさわって コキアカーニバル、ひたちなかフーバーズ紹介&画像)	○
37	2016.9.5	茨城県広報広聴課	いばらきニュースレター (ベトナム)	地域	初秋を彩る絶景&グルメ、絶対に行きたい!!いばらきの観光厳選スポット(きてみてさわって コキアカーニバル、ひたちなかフーバーズ紹介&画像)	○
38	2016.9.5	茨城県広報広聴課	いばらきニュースレター (台湾)	地域	初秋を彩る絶景&グルメ、絶対に行きたい!!いばらきの観光厳選スポット(きてみてさわって コキアカーニバル、ひたちなかフーバーズ紹介&画像)	○
39	2016.9.6	株式会社 ホットスタッフサービス	PLUS 9/6号	地域	イベントインフォメーション(きてみてさわって コキアカーニバル紹介)	
40	2016.9.6	株式会社 ホットスタッフサービス	PLUS 9/6号	地域	ひたちなかフーバーズ紹介	○
41	2016.9.7	茨城県観光物産課	OZ TRIP 10月号	全国	【茨城県紹介】絶景に癒され、福の幸も満喫(きてみてさわって コキアカーニバル紹介&画像)	○
42	2016.9.7	茨城県観光物産課	OZ TRIP 10月号 【小冊子】	全国	【茨城県紹介】絶景に癒され、福の幸も満喫(きてみてさわって コキアカーニバル紹介&画像)	○
43	2016.9.7	茨城県観光物産課	OZ TRIP 10月号 【小冊子】	全国	裏表紙(コキア画像)	○
44	2016.9.8	神戸新聞旅行社	神戸新聞	地域	紅の茨城・栃木(コキア旅行プラン紹介&画像)	○
45	2016.9.10	ひたちなか市 広報広聴課	ひたちなか市報 9/10号	地域	くらしの情報(きてみてさわって コキアカーニバルツアー、ひ たちなか海浜鉄道「コキアシャトルバス」紹介&画像)	○
46	2016.9.10	ひたちなか市 広報広聴課	ひたちなか市報 9/10号	地域	市内の主な行事(きてみてさわって コキアカーニバル紹介 &画像)	○
47	2016.9.15	茨城北部競売会	よみうりタウンニュース	地域	紅葉コキアのカーニバル(きてみてさわって コキアカーニバル紹介&画像)	○
48	2016.9.16	クラブツーリズム	旅行パンフレット	全国	コキア紹介	
49	2016.9.16	昭文社	日帰り大人の小さな旅 特別編集1	全国	コキア紹介&画像	
50	2016.9.16	JR水戸支社	プレスリリース 9/16号	全国	びゅう商品(秋のときわ路等紹介&コキア画 像)	○
51	2016.9.16	神戸新聞旅行社	神戸新聞	地域	紅の茨城・栃木(コキア旅行プラン紹介&画 像)	○
52	2016.9.17	茨城住まいの情報館	すまいりんぐひたちなか	地域	プレジャーガーデン画像	
53	2016.9.18	大和田新聞	カミスガ No.58	地域	【ミニコミ紙】ちよつと変わった秋の風 景!?(パンパスグラス紹介&画像)	○
54	2016.9.20	株式会社KADOKAWA	Tokyo Walker 10月号	首都圏	赤く色付くコキアの丘へ♪(コキア紹介&画像 &イラスト)	○
55	2016.9.20	株式会社KADOKAWA	Tokyo Walker 10月号	首都圏	表紙(コキア画像)	○
56	2016.9.20	ひたちなか商工会議所	サイクリングDEひたちなか2016	地域	本公園を外周するサイクリングルート (大観覧車画像)	○

※○カラー、●白黒

【雑誌】

発行日	社名	雑誌・広告名	区分	内容	写真	
57	2016.9.21	株式会社 茨城朝日	茨城朝日 9/21号	地域	JR東日本ときわ路バス(コキア画像)	○
58	2016.9.21	茨城住まいの情報館	すまいりんぐひたちなか	地域	プレジャーガーデン画像	○
59	2016.9.21	株式会社 茨城朝日	茨城朝日 9/21号	地域	食べて、飲んで、踊って楽しもう(ひたちなかフーパーズ紹介&画像)	○
60	2016.9.24	サンケイリビング新聞社	リビングかしわ	地域	表紙(コキア紹介&画像)	○
61	2016.9.25	ひたちなか商工会議所	ひたちなか市プレミアム商品券	地域	アミューズメント(プレジャーのりもの券、フリーバスの利用可)	
62	2016.9.25	ひたちなか市広報公聴課	ひたちなか市報 9/25号	地域	ひたちなかフェスタ紹介&画像	○
63	2016.9.25	ひたちなか市広報公聴課	ひたちなか市報 9/25号	地域	市内の主な行事(きてみてさわって コキアカーニバル紹介&画像)	○
64	2016.9.25	JR東日本	秋のときわ路ゆるり旅	全国	水戸・ひたちなかエリア(コキア紹介&画像)	○
65	2016.9.25	茨城新聞社	iChat 10月号	地域	読者プレゼント(のりもの券1000円分10名様&大観覧車画像)	○
66	2016.9.25	JR東日本	秋のときわ路ゆるり旅	全国	表紙(コキア画像)	○
67	2016.9.26	株式会社 ハンド	いばむらび 秋号 県央版	地域	家族で楽しむ秋体験(コキア紹介&画像)	○
68	2016.9.26	株式会社 ハンド	いばむらび 秋号 県南版	地域	家族で楽しむ秋体験(コキア紹介&画像)	○
69	2016.9.28	学校法人文化学園文化出版局	装苑 11月号	全国	CHANEL紹介(背景コキア)	○
70	2016.9.28	学校法人文化学園文化出版局	装苑 11月号	全国	SO-ENJAM(コキア紹介)	○
71	2016.9.28	株式会社 茨城朝日	茨城朝日 9/28号	地域	きてみてさわって コキアカーニバル紹介&画像 読者プレゼント(プレジャーガーデンのりもの券2000円分10名様)	○
72	2016.9.28	日本郵政株式会社	ご当地絵柄年賀状2017年	全国	コキア画像	○
73	2016.9.28	JR高崎支社	びゅうNetCommunication	地域	コキア紅葉について(コキアパンフレット画像)	○
74	2016.9.29	株式会社 オークラ出版	首都圏絶景サイクリングガイド	首都圏	本公園サイクリング紹介(大草原フラワーガーデン、みはらしの里、びよんびよんサークル、グラスハウス等) リナリア、ポピー画像	○

※○カラー、●白黒

【テレビ】

	放映日	放送局	番組名	時間	内容
1	2016.10.3	栃木テレビ	5じはんLIVE @home	17:30 地域	本公園、きてみてさわって コキアカーニバル紹介
2	2016.10.6	群馬テレビ	ひるポチッ	11:30 地域	ゲストコーナー(きてみてさわって コキアカーニバル、コキア紹介&画像)
3	2016.10.7	NHK水戸放送局	いばっチャオ!	11:40 地域	お天気カメラ映像※いばらき夢ガイド出演(コキア紹介)
4	2016.10.8	千葉テレビ	熱血BO-SO TV	18:00 地域	熱血うれしいお知らせ(コキア・コスモス紹介)
5	2016.10.10	TBS	あさチャン!	5:25 全国	お天気コーナー(コキア紹介)
6	2016.10.10	TBS	あさチャン!	5:25 全国	井田寛子の気象情報(コキア紹介)
7	2016.10.10	TBS	あさチャン!	6:00 全国	井田寛子の気象情報、ドローン映像(コキア紅葉紹介)
8	2016.10.10	TBS	あさチャン!	6:06 全国	井田寛子の気象情報、ドローン映像(コキアホウキ紹介)
9	2016.10.10	TBS	あさチャン!	6:41 全国	井田寛子の気象情報、ドローン映像(コキア紅葉パネル画像)
10	2016.10.10	TBS	あさチャン!	7:39 全国	井田寛子の気象情報、コキア畑でかくれんぼ!(コキア紹介)
11	2016.10.10	TBS	あさチャン!	7:42 全国	井田寛子の気象情報、ふわもこコキアはみるだけじゃない?畑のキャビアとんぶり(コキア紹介)
12	2016.10.10	TBS	あさチャン!	7:44 全国	井田寛子の気象情報、おすすめ絶景〜秋〜秋の絶景中継コキア真っ赤な絨毯、一昨年10月17日のコキア紅葉紹介
13	2016.10.10	TBS	あさチャン!	7:51 全国	井田寛子の気象情報、今年のコキアの見頃紹介・花言葉は夫婦円満(コキア紹介)
14	2016.10.10	TBS	あさチャン!	7:55 全国	井田寛子の気象情報、ふわもこ絶景スポットから、ドローン映像(コキア紹介)
15	2016.10.10	TBS	あさチャン!	7:59 全国	井田寛子の気象情報(コキア紹介)
16	2016.10.11	テレビ朝日	スーパーJチャンネル	17:16 全国	ひたちなか海浜鉄道廃線危機鉄道が再起、赤字からV字回復沿線観光施設として(本公園紹介)
17	2016.10.12	NHK水戸放送局	いば6	18:10 地域	お天気カメラ映像(コキア紹介)
18	2016.10.15	NHK水戸放送局	デジタル放送	12:00 地域	コキア紹介
19	2016.10.15	NHK水戸放送局	星のニュース	12:00 地域	コキア紹介(コキア紅葉見頃、駐車場ネット予約)
20	2016.10.15	NHK水戸放送局	いば6	18:10 地域	コキア紹介
21	2016.10.17	テレビ朝日	グッド!モーニング	5:25 全国	10/16撮影のコキアの様子(コキア紹介)
22	2016.10.19	NHK水戸放送局	いばっチャオ!	11:40 地域	お天気カメラ映像(コキア紹介)
23	2016.10.19	NHK水戸放送局	星のニュース	12:15 地域	コキア紹介
24	2016.10.19	NHK水戸放送局	いば6	18:10 地域	コキア紹介(コキア紅葉見頃のご案内)
25	2016.10.19	NHK	ニュースウォッチ9	21:45 全国	お天気カメラ映像(コキア紹介)
26	2016.10.20	NHK水戸放送局	いば6	18:10 地域	お天気カメラ映像(コキア紹介)
27	2016.10.21	TBS	あさチャン!	6:37 全国	あさチャン! 天気(コキア紹介)
28	2016.10.21	日本テレビ	ZIP!	6:59 全国	一面真っ赤に、見頃は今月末まで(コキア紹介)

【テレビ】

	放映日	放送局	番組名	時間	内容
29	2016.10.22	NHK水戸放送局	昼のニュース	12:15 地域	お天気カメラ映像(コキア紹介)
30	2016.10.23	NHK水戸放送局	昼のニュース	12:12 首都圏	ひたちなかフェスタ紹介
31	2016.10.24	フジテレビ	めざましテレビ	7:40 全国	10/25放送「超絶景をスゴ撮！」予告(コキア紹介)
32	2016.10.24	テレビ東京	L4YOU!	15:55 全国	秋限定、まさかのグルメ食べ歩き(コキア紹介)
33	2016.10.24	株式会社 JWAY	JWAYニュース	19:30 地域	10/25コキア生中継予告
34	2016.10.25	株式会社 JWAY	JWAYニュース	7:30 地域	コキア紹介
35	2016.10.25	フジテレビ	めざましテレビ	7:41 全国	超絶景をスゴ撮！ドローンで見る紅葉スポットコキアほうき、観光客にインタビュー(コキア紹介)
36	2016.10.25	テレビ東京	L4YOU!	15:55 全国	L4日本列島紅葉便り(コキア、コスモス生中継)
37	2016.10.25	テレビ東京	L4YOU!	16:19 全国	L4日本列島紅葉便り、職員インタビュー(コキア、コスモス生中継)
38	2016.10.25	テレビ東京	L4YOU!	16:52 全国	L4日本列島紅葉便り、職員インタビュー(コキア、コスモス、グルメ紹介&生中継)
39	2016.10.28	NHK大阪放送局	関西UP!	19:30 関西	観光で関西を元気に！外国人観光客に人気の観光地として本公園紹介
40	2016.10.29	株式会社 JWAY	デイリーひたち	19:30 地域	紅葉コキア紹介
41	2016.10.30	株式会社 JWAY	デイリーひたち	7:30 地域	紅葉コキア紹介

【新聞】

	発行日	社名	区分	内容	写真
1	2016.10.4	毎日新聞 【 茨城 】 ( 25 面)	地域	紅葉渋滞解消へ駐車場事前予約、混雑が予想される16日・23日試行	
2	2016.10.4	毎日新聞 【 茨城 】 ( 25 面)	地域	紅葉渋滞解消へ駐車場事前予約、混雑が予想される16日・23日試行	
3	2016.10.5	日本経済新聞 【 北関東経済 】 ( 35 面)	地域	駐車場で予約制試行、混雑見込む16日・23日	
4	2016.10.7	朝日新聞 【 大阪 】 ( 25 面)	地域	来て！見て！キャラバン隊来訪、茨城県広報広聴課 秋冬の観光PR(コキア紹介)	
5	2016.10.8	茨城新聞 【 地域 】 ( 19 面)	地域	渋滞緩和へ臨時駐車場、16日・23日予約制2カ所	
6	2016.10.9	茨城新聞 【 地域 】 ( 18 面)	地域	本県の魅力発信期待、県と県国際交流協会在住外国人 ツアー(本公園見学予定)	
7	2016.10.14	東京新聞 【 地域の情報 】 ( 24 面)	地域	秋の風物詩コキア、間もなく見ごろ(コキア、駐車場事前予 約紹介)	
8	2016.10.18	交通新聞 【 】 ( 2 面)	地域	JR水戸支社、県北芸術祭に合わせて「気になるイバラキ」 秋期観光キャンペーン(コキア旅行プラン紹介&画像)	●
9	2016.10.18	読売新聞【夕刊】 【 社会 】 ( 13 面)	全国	ふんわり紅葉(コキア紹介&画像)	○
10	2016.10.18	朝日新聞 【 茨城 】 ( 29 面)	地域	外国人客72万人へ攻勢、茨城県モニターツアー増やし旅行博出展へ(台湾人 ブローガー、記者本公園取材・コキア撮影&コキア画像)	●
11	2016.10.19	The Japan News by Yomiuri Shinbun 【 】 ( 1 面)	海外	Nature's pillows(コキア紹介&画像)	○
12	2016.10.19	読売新聞 【 地域 】 ( 23 面)	地域	茨城の良さ伝えます、有村加純さん意気込み・知事県内 観光地として本公園紹介	
13	2016.10.20	茨城新聞 【 地域 】 ( 16 面)	地域	5団体、吹奏楽パレード(吹奏楽カーニバル紹介&画像)	●
14	2016.10.20	日本経済新聞 【 社会 】 ( 39 面)	全国	コキア紅葉、見頃紹介&画像	●
15	2016.10.20	朝日新聞 【 茨城 】 ( 21 面)	地域	丘一面染めるコキア(コキア紹介&画像)	●
16	2016.10.20	朝日新聞 【 社会 】 ( 31 面)	全国	秋色の丘に誘われて(コキア紹介&画像)	○
17	2016.10.21	朝日小学生新聞 【 】 ( 3 面)	全国	ブルックのしゃしん日記、「こうようする草」が見ごろ(コキア 紹介&画像)	○
18	2016.10.21	茨城新聞 【 】 ( 1 面)	地域	秋色染まるコキアの丘(コキア紹介&画像)	○
19	2016.10.21	東京新聞 【 地域の情報 】 ( 22 面)	地域	天然のレッドカーペットが誘う(コキア紹介&画像)	○
20	2016.10.22	日本経済新聞 【 北関東経済 】 ( 35 面)	地域	インフォメーション(ひたちなかフェスタ紹介)	
21	2016.10.22	毎日新聞 【 茨城 】 ( 27 面)	地域	コキア真っ赤に(コキア紹介&画像)	●
22	2016.10.30	茨城新聞 【 第1社会 】 ( 23 面)	全国	方言、民話で残そう、語りのお地道な活動(民話の昔語り の会紹介&画像)	○

※○カラー、●白黒

【ラジオ】

	放送日	社名	番組名	時間	内容
1	2016.10.3	NHK水戸放送局	NHKラジオ	11:50 地域	きてみてさわって コキアカーニバル、コキア紹介
2	2016.10.3	NHK水戸放送局	NHKラジオ	11:50 地域	きてみてさわって コキアカーニバル、コキア紹介
3	2016.10.4	NHK水戸放送局	NHKラジオ	11:50 地域	きてみてさわって コキアカーニバル、コキア紹介
4	2016.10.5	NHK水戸放送局	NHKラジオ	11:50 地域	きてみてさわって コキアカーニバル、コキア紹介
5	2016.10.5	IBS茨城放送	IBSニュース	17:30 地域	駐車場予約システム紹介
6	2016.10.6	NHK水戸放送局	NHKラジオ	11:50 地域	きてみてさわって コキアカーニバル、コキア紹介
7	2016.10.7	FMyokohama	Lovely Day	9:00 地域	きてみてさわって コキアカーニバル、コキア見頃、コスモス、ソバ紹介
8	2016.10.7	NHK水戸放送局	NHKラジオ	11:50 地域	きてみてさわって コキアカーニバル、コキア紹介
9	2016.10.11	NHK水戸放送局	NHKラジオ	11:50 地域	きてみてさわって コキアカーニバル、コキア紹介
10	2016.10.11	FMうしくうれしく	ひるラジ!	12:15 地域	秋の観光情報(コキア紹介&職員電話出演)
11	2016.10.12	NHK水戸放送局	NHKラジオ	11:50 地域	きてみてさわって コキアカーニバル、コキア紹介
12	2016.10.13	NHK水戸放送局	NHKラジオ	11:50 地域	きてみてさわって コキアカーニバル、コキア紹介
13	2016.10.14	NHK水戸放送局	NHKラジオ	11:50 地域	きてみてさわって コキアカーニバル、コキア紹介
14	2016.10.17	NHK水戸放送局	NHKラジオ	11:50 地域	きてみてさわって コキアカーニバル、コキア紹介
15	2016.10.18	NHK水戸放送局	NHKラジオ	11:50 地域	きてみてさわって コキアカーニバル、コキア紹介
16	2016.10.19	NHK水戸放送局	NHKラジオ	11:50 地域	きてみてさわって コキアカーニバル、コキア紹介
17	2016.10.19	FMばるるん	Precious	13:00 地域	コキア、プレジャーガーデン紹介&職員生中継
18	2016.10.20	TBSラジオ	森本毅郎スタンバイ!	6:30 全国	コキア紹介
19	2016.10.20	NHK水戸放送局	NHKラジオ	11:50 地域	きてみてさわって コキアカーニバル、コキア紹介
20	2016.10.21	NHK水戸放送局	NHKラジオ	11:50 地域	きてみてさわって コキアカーニバル、コキア紹介

【雑誌】

	発行日	社名	雑誌・広告名	区分	内容	写真
1	2016.10.1	株式会社 常創	サクラサク 10月号	地域	10月のイベント情報(きてみてさわって コキアカーニバル紹介&画像)	○
2	2016.10.1	茨城県農業改良協会	農業いばらき 10月号	地域	10月のお出かけ情報(茨城バラまつり紹介)	
3	2016.10.1	株式会社 茨城まいにち	まいいばらき 10/1号	地域	10月号読者プレゼント、まいぶれ(プレジャーガーデンのりもの券1000円分×5名様&大観覧車画像)	○
4	2016.10.1	株式会社 常創	サクラサク 10月号	地域	Enchate×小野写真館(大草原・コキア画像)	○
5	2016.10.1	茨城県 広報広聴課	ひばり 10月号	地域	お知らせひろば(いばらき都市緑化フェスティバル開催案内&画像)	○
6	2016.10.1	イービーぶれす編集部	ezpress.10月号	地域	きてみてさわって コキアカーニバル紹介&画像	○
7	2016.10.1	株式会社 茨城まいにち	まいいばらき 10/1号	地域	きてみてさわって コキアカーニバル紹介&画像	○
8	2016.10.1	株式会社JTBパブリッシング	旅の絵ごよみカレンダー2017年 版	全国	コキア画像	○
9	2016.10.1	最研機構・那珂核融合 エネルギー研究開発部門	Newsletter 9月号	地域	ジニア、ヒマワリ、コキア紹介(英語)&画像	○
10	2016.10.1	茨城県 観光物産課	Zekkeiいばらき フォトコンテスト2016	地域	【チラシ】Zekkeiいばらきフォトコンテスト2016(ネモフィラ画像)	○
11	2016.10.1	株式会社 アド・プラン	いばらき花海道 ファン通信 2016.秋号	地域	茨城海浜エリアガイドマップ(コキア紹介&画像)	○
12	2016.10.1	株式会社 リクルートホールディングス	関東・東北じゃらん 11月号	全国	感動の紅葉あそび(コキア、コスモス、ソバ紹介&画像)	○
13	2016.10.1	株式会社 おとなの学校	おとなの学校メソッド 10月号	首都圏	今月の地理(秋の風景を探しに行こう、コキア紹介&画像)	○
14	2016.10.1	株式会社 主婦の友社	ゆうゆう11月号	全国	「死ぬまでに行きたい!世界の絶景」プロデューサー・詩歩さんが推薦!花が一面に広がる絶景(コキア、コスモス、キバナコスモス紹介&画像)	○
15	2016.10.1	株式会社 アド・プラン	いばらき花海道 ファン通信 2016.秋号	地域	秋の旅紀行(コキア紹介&画像)	○
16	2016.10.1	株式会社 ふじ工房	月刊みと 10月号	地域	秋満喫!イベントガイド(きてみてさわって コキアカーニバル紹介&画像)	○
17	2016.10.1	常陽通商株式会社	月刊ぶらざ 県南版 10月号	地域	読者プレゼント(プレジャーガーデンのりもの券2000円分5組10名様&大観覧車画像)	○
18	2016.10.1	株式会社 日宣メディアックス	月刊オートガイド	地域	彼女と出かけるOneDayTrip(本公園、コキア、ソバ、シーサイドトレイル紹介&画像)	○
19	2016.10.1	ひたちなか市 情報政策課	J-LIS 10月号	地域	表紙(コキア画像)	○
20	2016.10.1	ひたちなか市 情報政策課	J-LIS 10月号	地域	表紙のまち、ひたちなか市(本公園紹介)	○
21	2016.10.1	京都新聞旅行センター	京都新聞旅行センター	全国	本公園旅行ツアー(コキア画像)	○
22	2016.10.2	群馬中央バス株式会社	群馬中央バス	地域	GCオレンジツアーパンフレット(コキア画像)	○
23	2016.10.2	富士急トラベル株式会社 富士富士宮支店	富士急トラベル	地域	本公園旅行ツアーパンフレット(コキア画像)	○
24	2016.10.3	株式会社プレジレイト 九州営業所	プレジレイト	全国	本公園旅行ツアーパンフレット(コキア、コスモス画像)	
25	2016.10.3	JTB印刷株式会社	JTB印刷株式会社 パンフレット	全国	本公園旅行ツアーパンフレット(コキア画像)	○
26	2016.10.4	株式会社東急リゾート	ハーベストタイムズ10月号	地域	本公園旅行ツアー(コキア画像)	○
27	2016.10.4	丸大トラベルサービス 株式会社	丸大トラベルサービス	全国	本公園旅行ツアー(コキア画像)	○
28	2016.10.5	かんぽの宿	かんぽの宿大洗パンフレット	地域	おすすめ観光地のご案内(本公園紹介&画像)	○

※○カラー、●白黒

【雑誌】

発行日	社名	雑誌・広告名	区分	内容	写真	
29	2016.10.5	JTBメディアリテリング	草津日光鬼怒川3日間 旅行パンフレット	全国	海の近くの花の楽園(コキア紹介&画像)	○
30	2016.10.5	JR水戸支社	びゅうNetCommunication	地域	旅行カウンター(コキア紅葉案内)	
31	2016.10.6	ステップトラベル	ステップトラベル 旅行パンフレット	全国	コキア・コスモス・ソバ・バラ・パンパスグラス紹介 &画像	○
32	2016.10.6	クラブツーリズム旅行カル チャーセンター	クラブツーリズム 旅行カルチャーセンター 旅行パンフレット	全国	コキア・コスモス紹介&画像	○
33	2016.10.7	ホテルクリスタルパレス	ホテルクリスタルパレス 旅行パンフレット	全国	コキア・コスモス紹介&画像	○
34	2016.10.7	ニュープリンス観光バス	ニュープリンス観光バス 旅行パンフレット	全国	コスモス紹介&画像	○
35	2016.10.7	株式会社 京阪神エルマガジン社	LmagaMOOK 関西で観る 絶景紅葉	全国	ニッポンのここだけ紅葉、一面に広がるまるい 紅葉(コキア紹介&画像)	○
36	2016.10.8	ホテル奥久慈館	ホテル奥久慈館 旅行パンフレット	地域	コキア・コスモス紹介&画像	○
37	2016.10.8	会津鉄道株式会社	会津鉄道 旅行パンフレット	地域	コキア紹介&画像	○
38	2016.10.9	株式会社 トラベックスツアーズ	トラベックスツアーズ 旅行パンフレット	全国	コキア紹介&画像	○
39	2016.10.9	株式会社 近畿日本ツー リスト神奈川	近畿日本ツーリスト 旅行パンフレット	全国	コキア紹介&画像	○
40	2016.10.10	丸大トラベルサービス株 式会社	丸大トラベルサービス 旅行パンフレット	全国	コキア紹介&画像	○
41	2016.10.10	株式会社読売旅行 さいたま営業所	読売旅行 旅行パンフレット	全国	コキア紹介&画像	○
42	2016.10.10	ひたちなか市 広報広聴課	市報ひたちなか 10/10号	地域	市内の主な行事予定(きてみてさわって コキアカーニバル、 ひたちなかフェスタ2016紹介)	
43	2016.10.10	常陸農業協同組合	だいすき常陸 10月号	地域	地域のイベント情報(茨城バラまつり紹介&画 像)	○
44	2016.10.11	株式会社ホットスタッフ サービス	PLUS 10/11号	地域	イベントインフォメーション(きてみてさわって コキアカーニバル、茨城バラまつり紹介)	
45	2016.10.11	京都新聞企画事業 株式会社	京都新聞企画事業 旅行パンフレット	全国	コキア紹介&画像	○
46	2016.10.11	群馬中央バス株式会社	群馬中央バス 旅行パンフレット	全国	コキア紹介&画像	○
47	2016.10.12	東京急行電鉄株式会社	東京急行電鉄 旅行パンフレット	全国	コキア紹介&画像	○
48	2016.10.13	福島交通観光	福島交通観光 旅行パンフレット	全国	コキア紹介&画像	○
49	2016.10.13	JR水戸支社	びゅうNetCommunication	地域	【掲示案内】旅行カウンター(コキア紅葉案内)	
50	2016.10.14	二つ島観光ホテル	二つ島観光ホテル 旅行パンフレット	全国	コキア紹介&画像	○
51	2016.10.14	茨城県 広報広聴課	いばらきニュースレター	地域	絶景!コキアの絨毯まもなく見頃(コキア紹介 &画像)	○
52	2016.10.14	茨城県 広報広聴課	いばらきニュースレター 【タイ】	地域	絶景!コキアの絨毯まもなく見頃(コキア紹介 &画像)	
53	2016.10.14	茨城県 広報広聴課	いばらきニュースレター 【ベトナム】	地域	絶景!コキアの絨毯まもなく見頃(コキア紹介 &画像)	○
54	2016.10.14	茨城県 広報広聴課	いばらきニュースレター 【台湾】	地域	絶景!コキアの絨毯まもなく見頃(コキア紹介 &画像)	○
55	2016.10.15	常陽リビング社	常陽リビング 10/15号	地域	きてみてさわって コキアカーニバル紹介	
56	2016.10.15	クラブツーリズム 株式会社	クラブツーリズム 旅行パンフレット	全国	コキア紹介&画像	○

※○カラー、●白黒



【雑誌】

発行日	社名	雑誌・広告名	区分	内容	写真	
57	2016.10.16	株式会社 ロッキング・オン	ROCK IN JAPAN 2016 10月増刊号	全国	RIJF2016アーティスト紹介&開催日ごとの アーティストインタビュー&画像	○
58	2016.10.19	放送大学	2017年年間カレンダー	その他	コキア画像	○
59	2016.10.19	株式会社 筑波銀行	2016筑波銀行ビジネス交流 商談会ガイドブック	地域	茨城県紹介(ネモフィラ・コキア紹介&画像)	○
60	2016.10.20	朝日れすか	朝日れすか 11月号	地域	秋を楽しむ美味多彩、ぶらへり茨城(きてみ てさわって コキアカーニバル紹介)	
61	2016.10.24	東京ニュース通信社	月刊B.L.T. (BeautifulLady&TELEVISION)	全国	はるかいろ、福原遥モデル撮影(コキア、パン パストラス背景)	○
62	2016.10.25	講談社	週刊奇跡の絶景 創刊号	全国	WONDER IN SEASON、ニッポンの旬の絶景「園営ひたち海浜 公園のコキアの紅葉」(コキア画像)	○
63	2016.10.25	株式会社ぶらざ茨城	月刊ぶらざ 茨城版 11月号	地域	茨城バラまつり紹介&画像	○
64	2016.10.25	ひたちなか市 広報広聴課	市報ひたちなか 10/25号	地域	市内の主な行事予定(コキアシャトルバス無 料運行紹介)	
65	2016.10.25	茨城新聞社	あいちゃっと 11月号	地域	読者プレゼント(のりもの券1000円分10名様 &大観覧車画像)	○
66	2016.10.25	国土交通省 関東地方整備局	職員かんとう 10月号	地域	表紙(新春招福太鼓画像) 本公園・コキア・コスモス紹介&画像	○
67	2016.10.26	株式会社 エディファミリー本社	Eddy PRESS 32 PRESS	地域	Present(のりもの券10組20名様)	
68	2016.10.27	株式会社ホンダ産業	2017年酉年年賀状	首都圏	2017年年賀状(ネモフィラ画像)	○
69	2016.10.27	株式会社ホンダ産業	2017年酉年年賀状 印刷	首都圏	郷土絵柄シリーズ、2017年年賀状(ネモフィラ 画像)	○
70	2016.10.27	茨城北部読売会	よみうりタウンニュース 10/27号	地域	多彩に「茨城バラまつり」(茨城バラまつり紹介 &画像)	○
71	2016.10.28	一般社団法人 日本公園緑地協会	協会だより	東日本	本公園、管理運営部門 国土交通大臣賞受賞 長堀二つのマ ネジメントプランで世界屈指の都市公園へ(本公園、ネモフィラ 紹介&画像)	○
72	2016.10.28	一般社団法人 日本公園緑地協会	第32回都市公園等 コンクール	東日本	本公園、管理運営部門 国土交通大臣賞受賞(本公園、スイ セン、ネモフィラ等紹介&画像)	○
73	2016.10.28	一般社団法人 日本公園緑地協会	公園緑地 都市公園法施行60 周年	東日本	本公園、第32回都市公園等コンクール管理運営部門 国土交 通大臣賞受賞	○
74	2016.10.29	株式会社ダイケン	株式会社えがお 2017年カレンダー	会報	5月(ネモフィライラスト)	○

【テレビ】

	放映日	放送局	番組名	時間	内容
1	2016.11.8	WOWOW	WOWOW DAY-1【前編】	16:00 全国	ROCK IN JAPAN FESTIVAL 2016
2	2016.11.9	WOWOW	WOWOW DAY-1【後編】	15:00 全国	ROCK IN JAPAN FESTIVAL 2016
3	2016.11.9	WOWOW	WOWOW DAY-2【前編】	17:30 全国	ROCK IN JAPAN FESTIVAL 2016
4	2016.11.10	WOWOW	WOWOW DAY-2【後編】	15:00 全国	ROCK IN JAPAN FESTIVAL 2016
5	2016.11.10	WOWOW	WOWOW DAY-3【前編】	17:30 全国	ROCK IN JAPAN FESTIVAL 2016
6	2016.11.14	WOWOW	WOWOW DAY-3【後編】	11:30 全国	ROCK IN JAPAN FESTIVAL 2016
7	2016.11.14	WOWOW	WOWOW DAY-4【前編】	14:30 全国	ROCK IN JAPAN FESTIVAL 2016
8	2016.11.14	WOWOW	WOWOW DAY-4【後編】	16:30 全国	ROCK IN JAPAN FESTIVAL 2016
9	2016.11.1	NHK水戸放送局	いばっチャオ!	11:40 地域	お天気カメラ(コキア・コスモス紹介)
10	2016.11.27	日本テレビ	遠くへ行きたい	7:00 全国	色鮮やかな旬のごちそう、温水洋一さん茨城県の旅(本公園、コキア紹介)
11	2016.11.30	読売テレビ	かんさい情報ネットTen.	16:45 関西	GOGO若一調査隊、メタセコイアの謎と魅力(メタセコイヤ画像)
12	2016.11.28	日本テレビ	月曜から夜ふかし	23:59 全国	都道府県魅力度ランキング、茨城県魅力度最下位(茨城県民インタビューにて本公園紹介)

【新聞】

	発行日	社名	区分	内容	写真
1	2016.11.9	東京新聞 【 〃 】 ( 4 面)	首都圏	写心(テーマ:秋の色、コキアのレッドカーペット)	○
2	2016.11.9	毎日新聞 【 茨城 】 ( 26 面)	地域	日報連月例入選作、石岡支部、8月度成績(みはらしの丘、コキア紹介&画像)	●
3	2016.11.13	茨城新聞 【 第2部 】 ( 7 面)	地域	いばらきセレクション125(RIJF紹介&画像)	○
4	2016.11.13	茨城新聞 【 第2部 】 ( 7 面)	地域	いばらきセレクション125、お宝マップ(本公園イラスト&文字)	○
5	2016.11.13	茨城新聞 【 第3部 】 ( 7 面)	地域	いばらきセレクション125、一般票(本公園・ネモフィラ・コキア紹介&画像)	○
6	2016.11.13	茨城新聞 【 第2部 】 ( 2 面)	地域	いばらきセレクション125、子ども票(本公園・コキア紹介&画像)	○

※○カラー、●白黒

【ラジオ】

	放送日	社名	番組名	時間	内容
1	2016.11.2	IBS茨城放送	ラジオ県だより	7:30 地域	茨城バラまつり紹介
2	2016.11.7	IBS茨城放送	ラジオ県だより	7:30 地域	茨城バラまつり紹介
3	2016.11.11	IBS茨城放送	ひたちなか市からのお知らせ	8:16 地域	茨城バラまつり紹介

【雑誌】

発行日	社名	雑誌・広告名	区分	内容	写真
2016.11.1	茨城県農業改良協会	農業いばらき 11月号	地域	11月のおでかけ情報(アプローズ展示、ローズコンサート、常陸ローズガーデンツアー等紹介)	
2016.11.1	株式会社ぶらざ茨城	月刊ぶらざ 茨城版 11月号	地域	Plaza information(茨城バラまつり紹介&画像)	○
2016.11.1	茨城県 広報広聴課	ひばり 11月号	地域	お知らせひろば(茨城バラまつり紹介&画像)	○
2016.11.1	神戸っ子出版	KOBECCO 11月号	関西	「茨城」は日本の「絶景」の宝庫です！(特歩さんが本公園、ネモフィラ、コキア紹介&画像)	○
2016.11.1	株式会社世界文化社	家庭画報 12月号	首都圏	【完全保存版】一生に一度は行きたい「日本の絶景」を訪ねる(本公園紹介&画像)	○
2016.11.1	綱ふじ工房	月刊みと 11/1号	地域	秋の3大レジャーを楽しむ、その他イベント(茨城バラまつり紹介&画像)	○
2016.11.1	常陽通商株式会社	月刊ぶらざ 県南版 11月号	地域	読者プレゼント(プレジャーガーデンのりもの券2000円分×5組10名様&大観覧車画像)	○
2016.11.1	茨城県観光物産課	常陸国ふへど記 (ポスター)	首都圏	表紙(ネモフィラ画像)	○
2016.11.3	株式会社 茨城まいこち	まいいばらき 11月号	地域	11月号読者プレゼント、まいがれ(プレジャーガーデンのりもの券1000円分×5名様&大観覧車画像)	○
2016.11.4	株式会社マガジンハウス	Hanakoママ お出かけ BOOK 2016年 秋冬編	首都圏	子連れドライブBESTコース、01常磐道(本公園紹介&大草原画像&イラスト)	○
2016.11.5	コストコホールセールジャパン株式会社	The Costco Connection WINTER 2016	全国	茨城再発見、絶対行きたいローカルスポット(バラ、メタセコイア、本公園紹介&画像)	○
2016.11.6	ホテル クリスタルパレス 水戸	ホテル クリスタルパレス 水戸	地域	茨城県内観光地紹介(ネモフィラ、コキア紹介&画像)	○
2016.11.8	株式会社 ホットスタッフ サービス	PLUS 11/8号	地域	イベントインフォメーション(茨城バラまつり紹介)	
2016.11.8	株式会社 ホットスタッフ サービス	PLUS 11/8号	地域	行ってみよう！(本公園、茨城バラまつり、グルメ紹介&画像)	○
2016.11.10	ひたちなか市 広報広聴課	市報ひたちなか 11/10号	地域	コキアが誘う秋景色(コキア紹介&画像)	○
2016.11.11	株式会社 リクルートホールディングス	じゃらん 大人のちょっと贅沢な旅 2016-2017冬	全国	約100万本の花畑は、まさに息を呑む美しさ(本公園、スイセン、スイセンファンタジー紹介&画像)	○
2016.11.16	株式会社 茨城朝日	茨城朝日 11/16号	地域	全日本写真連盟茨城県本部作品紙面写真展「燃える丘」(コキア画像)	○
2016.11.17	茨城北部読売会	よみうりタウンニュース 11/17号	地域	花暮らしフォトギャラリー(本公園コキア、コスモス画像)	○
2016.11.18	株式会社 JTBパブリッシング	るるぶ 茨城 大洗 水戸 笠間'17	首都圏	国内最大級の巨大花園で四季の絶景と出会う(本公園、ネモフィラ等紹介&画像)	○
2016.11.18	京成友の会	京成友の会ジョリーレポート冬号	地域	友の会会員様チケットプレゼント(プレジャーガーデンのりもの券2000円分×10名様、千支の巨大地上絵画像)	○
2016.11.19	CCCメディアハウス	フィガロジャパン 1月号	全国	ルイ・ヴィトンと訪ねる、時空を超えたユートピア(コキア紅葉背景)	○
2016.11.21	東北大学	第68回 東北大学祭	地域	物品協賛企業一覧(本公園名紹介)	
2016.11.22	株式会社 織本真理 企画室	株式会社ユアエルム京成	地域	2017年エルムカレンダー〜花を巡る旅〜(5月、ネモフィラ画像)	○
2016.11.22	株式会社デアゴスティーニ・ジャパン	神社百景DVDコレクション 第14号	全国	BSジャパンTV番組「GRACE of JAPAN 神社百景」よりネモフィラ紹介&画像	
2016.11.24	東京ニュース通信社	月刊B.L.T. (Beautiful Lady & TELEVISION)	全国	はるかいろ、福原遥モデル撮影(コキア、パンパステグラス背景)	○
2016.11.24	株式会社 昭文社	まっぶる関東・首都圏 家族でおでかけ 冬号	首都圏	潮風を感じながら走ろう！(本公園サイクリング紹介&画像)	○
2016.11.25	株式会社ぶらざ茨城	月刊ぶらざ 茨城版 12月号	地域	Plaza information(ぼっかばか冬フェア！！紹介&画像)	○
2016.11.25	株式会社 クルーズプラネット	飛鳥II 2017年上期総合 パンフレット	全国	心地よい秋の始まりを楽しむ、ひたちへの旅(コキア画像)	○

※○カラー、●白黒

【雑誌】

	発行日	社名	雑誌・広告名	区分	内容	写真
29	2016.11.25	茨城新聞社	あいちやっど 12月号	地域	読者プレゼント(のりもの券1000円分×10名様、バラ画像)	○
30	2016.11.28	株式会社 昭文社	まっぐるマガジン茨城 17年版	首都圏	海辺の人気スポットへGO!(本公園、ネモフィラ、コキア等紹介&画像)	○
31	2016.11.30	権出版社	月刊ライトニング 1月号	全国	プレジャーガーデン、アイスワールド背景	○

【テレビ】

	放映日	放送局	番組名	時間	内容
1	2016.12.3	NHK水戸放送局	昼のニュース	12:10 地域	とりの大きな地上絵制作始まる(地上絵紹介&来園者インタビュー)
2	2016.12.3	NHK水戸放送局	夕方ニュース	18:45 地域	とりの大きな地上絵制作始まる(地上絵紹介&来園者インタビュー)
3	2016.12.9	NHK水戸放送局	NHKデータ放送	11:50 地域	ぽっかぽか冬フェア紹介
4	2016.12.10	NHK水戸放送局	NHKデータ放送	11:50 地域	ぽっかぽか冬フェア紹介
5	2016.12.10	フジテレビ	FNNみんなのニュース Weekend	17:56 首都圏	千支の巨大な地上絵(地上絵紹介&画像)
6	2016.12.11	NHK水戸放送局	NHKデータ放送	11:50 地域	ぽっかぽか冬フェア紹介
7	2016.12.12	NHK水戸放送局	NHKデータ放送	11:50 地域	ぽっかぽか冬フェア紹介
8	2016.12.13	NHK水戸放送局	NHKデータ放送	11:50 地域	ぽっかぽか冬フェア紹介
9	2016.12.14	NHK水戸放送局	NHKデータ放送	11:50 地域	ぽっかぽか冬フェア紹介
10	2016.12.14	NHK水戸放送局	いば6	18:35 地域	来年のえと“とり”の巨大地上絵完成(お客様インタビュー&紹介)
11	2016.12.14	NHK水戸放送局	茨城ニュース845	20:45 地域	来年のえと“とり”の巨大地上絵完成(お客様インタビュー&紹介)
12	2016.12.15	NHK水戸放送局	NHKデータ放送	11:50 地域	ぽっかぽか冬フェア紹介
13	2016.12.15	VTV2 【ベトナム】	Hanh trinh kham pha	21:45 海外	茨城の大自然と有名な公園、寺社仏閣(本公園紹介)
14	2016.12.16	NHK水戸放送局	NHKデータ放送	11:50 地域	ぽっかぽか冬フェア紹介
15	2016.12.16	VTV2 【ベトナム】	Hanh trinh kham pha	15:15 海外	茨城の大自然と有名な公園、寺社仏閣(本公園紹介)
16	2016.12.16	VTV3 【ベトナム】	S-Veit Nam	17:00 海外	茨城の大自然と有名な公園、寺社仏閣(本公園紹介)
17	2016.12.17	VTV2 【ベトナム】	Hanh trinh kham pha	9:15 海外	茨城の大自然と有名な公園、寺社仏閣(本公園紹介)
18	2016.12.18	TBS	サンデーモーニング	9:30 首都圏	気象情報(地上絵生中継&紹介)
19	2016.12.22	VTV2 【ベトナム】	Hanh trinh kham pha	21:45 海外	果物狩り、グルメ体験、工芸(本公園紹介)
20	2016.12.23	VTV2 【ベトナム】	Hanh trinh kham pha	15:15 海外	果物狩り、グルメ体験、工芸(本公園紹介)
21	2016.12.24	VTV2 【ベトナム】	Hanh trinh kham pha	9:15 海外	果物狩り、グルメ体験、工芸(本公園紹介)
22	2016.12.24	UX新潟テレビ	新潟自慢TV	10:00 地域	BMXコース(BMX選手・山口大地選手密着取材)
23	2016.12.26	NHK水戸放送局	いばらきセレクション2016	18:10 地域	につぼん紀行、ディスカバー魅力度最下位県(本公園、スイセン等紹介)※5/3再放送
24	2016.12.29	テレビ朝日	恋するJKゾンビ	0:20 首都圏	本公園ロケ地使用(本公園、プレジャーガーデン、大観覧車他)
25	2016.12.29	VTV2 【ベトナム】	Hanh trinh kham pha	21:45 海外	KENPOKU、サイエンスツアー(本公園紹介)
26	2016.12.30	VTV2 【ベトナム】	Hanh trinh kham pha	15:15 海外	KENPOKU、サイエンスツアー(本公園紹介)
27	2016.12.30	VTV3 【ベトナム】	S-Veit Nam	17:00 海外	KENPOKU、サイエンスツアー(本公園紹介)
28	2016.12.31	VTV2 【ベトナム】	Hanh trinh kham pha	9:15 海外	KENPOKU、サイエンスツアー(本公園紹介)

【新聞】

	発行日	社名	区分	内容	写真
1	2016.12.1	茨城新聞 【 第3社会 】 ( 21 面)	地域	12月の暦(ぼっかぼか冬フェア!!紹介)	
2	2016.12.1	茨城新聞 【 第3社会 】 ( 21 面)	地域	ひたちなか海浜鉄道湊線延伸、2024年度目標(本公園西口付近終点予定)	
3	2016.12.1	読売新聞 【 地域 】 ( 30 面)	地域	今月のしおり(干支「酉」の巨大地上絵紹介)	
4	2016.12.2	日本経済新聞 【 北関東経済 】 ( 39 面)	地域	ひたちなか海浜鉄道湊線延伸、2024年度運行へ(本公園西口付近終点予定)	
5	2016.12.3	茨城新聞 【 ひろば 】 ( 12 面)	地域	いばらきセレクション125(投票にて選出された125件の内の1つにRIJF)	
6	2016.12.5	東京新聞 【 地域の情報 】 ( 18 面)	地域	ひたちなか海浜鉄道湊線延伸、2024年度開業目指す(本公園西口付近終点予定)	
7	2016.12.6	朝日新聞 【 第2茨城 】 ( 24 面)	地域	茨城マリオン(ぼっかぼか冬フェア!!紹介&干支の巨大地上絵画像)	●
8	2016.12.10	日本経済新聞 【 北関東経済 】 ( 35 面)	地域	インフォメーション(ぼっかぼか冬フェア!!紹介)	
9	2016.12.10	産経新聞 【 茨城 】 ( 23 面)	地域	力強く新たな年へ、酉の巨大地上絵完成(地上絵紹介&画像)	○
10	2016.12.11	朝日新聞 【 社会 】 ( 39 面)	全国	もういくつ寝ると♪(地上絵紹介&画像)	○
11	2016.12.16	毎日新聞【夕刊】 【 社会 】 ( 18 面)	全国	明るい未来伝えて(地上絵紹介&画像)	○
12	2016.12.17	毎日新聞 【 茨城 】 ( 27 面)	地域	明るい未来伝えて(地上絵紹介&画像)	●
13	2016.12.20	埼玉新聞 【 広告 】 ( 3 面)	地域	茨城県冬の観光情報(ぼっかぼか冬フェア!!アイスチューリップ紹介&画像)	○
14	2016.12.23	常陽新聞 【 地域 】 ( 2 面)	地域	年末年始イベント情報③ひたち海浜公園で巨大絵馬(地上絵紹介&画像)	○
15	2016.12.26	茨城新聞 【 地域 】 ( 16 面)	地域	巨大絵「酉」が出現(地上絵紹介&画像)	○
16	2016.12.28	日刊現代 【 得する生情報 】 ( 19 面)	全国	得する生情報(ぼっかぼか冬フェア!!干支の巨大地上絵紹介&地上絵画像)	○
17	2016.12.30	読売新聞 【 地域 】 ( 29 面)	地域	「酉」の巨大地上絵(地上絵紹介&画像)	●
18	2016.12.31	東京新聞 【 地域の情報 】 ( 22 面)	地域	新春お出かけガイド、催し(書き初めをしよう等紹介)	
19	2016.12.31	産経新聞 【 茨城 】 ( 19 面)	地域	新春ガイド、イベント(新春獅子舞等紹介)	



【ラジオ】

	放送日	社名	番組名	時間	内容
1	2016.12.2	NHK水戸放送局	ラジオ県だより	7:30 地域	みんなでつくろう！巨大地上絵紹介
2	2016.12.5	NHK水戸放送局	ラジオ県だより	7:30 地域	みんなでつくろう！巨大地上絵紹介
3	2016.12.9	IBS茨城放送	ひたちなか市からのお知らせ	8:16 地域	千支の巨大地上絵紹介
4	2016.12.16	IBS茨城放送	ひたちなか市からのお知らせ	8:16 地域	千支の巨大地上絵紹介

【雑誌】

	発行日	社名	雑誌・広告名	区分	内容	写真
1	2016.12.1	株式会社 常創	サクラサクライフ 12月号	地域	12月のイベント情報(千支の巨大地上絵紹介 &画像)	○
2	2016.12.1	茨城県農業改良協会	農業いばらき 12月号	地域	12月のおでかけ情報(ぼっかぼか冬フェア、 パシフィックアートフラワー展等紹介)	
3	2016.12.1	茨城県 広報広聴課	ひばり 12月号	地域	お知らせひろば、催し物(みんなでつくろう！ 千支の巨大地上絵紹介&画像)	○
4	2016.12.1	株式会社ふじ工房	月刊みと 12月号	地域	クリスマスイベント(ぼっかぼか冬フェア、パシフィックアートフ ラワー展、アイスチューリップ紹介&画像)	○
5	2016.12.1	茨城県 観光物産課	そらたび 茨城	地域	ちよこつとプラス+ (本公園紹介&ネモフィラ 画像)	○
6	2016.12.1	株式会社ふじ工房	月刊みと 12月号	地域	一足早くお正月気分を味わおう！(千支の巨 大地上絵等紹介&画像)	○
7	2016.12.1	常陽通商株式会社	月刊ぶらざ 県南版 12月号	地域	読者プレゼント(プレジャーガーデンのりもの券2000円分×5組 10名様&大観覧車画像)	○
8	2016.12.1	株式会社NTT-ME	株式会社NTT-ME 2017年カレンダー	全国	表紙・5月(ネモフィラ画像)	○
9	2016.12.1	じゃらん株式会社	関東・東北じゃらん 2017年1月号	首都圏	本公園、アイスチューリップ紹介&画像	○
10	2016.12.2	サーパス水戸大町 レジデンス	水戸タウンガイドマップ 「Living in Mito」	地域	公園(本公園紹介&ネモフィラ、コキア画像)	○
11	2016.12.6	株式会社 ホットスタッフサービス	PLUS 12/6号	地域	イベントインフォメーション(ぼっかぼか冬フェ ア！！紹介)	
12	2016.12.7	株式会社 祥伝社	nina's 1月号	全国	はじめてのレジャーはここがいい！はじめての公園(本公園、 アスレチック紹介&アスレチック、大観覧車画像)	○
13	2016.12.10	常陸農業協同組合	だいすき常陸 11号	地域	催し物・お祭り(千支の巨大地上絵・ぼっかぼ か冬フェア！！紹介&画像)	○
14	2016.12.10	じゃらん株式会社	首都高じゃらん 冬号	首都圏	本公園、アイスチューリップ紹介&画像	○
15	2016.12.11	PAS-POL	日本の絶景ポストカード	首都圏	ネモフィラ画像	○
16	2016.12.14	株式会社 茨城朝日	茨城朝日 12/14号	地域	読者プレゼント(ぼっかぼか冬フェア！！紹介 &画像)	○
17	2016.12.15	茨城北部読売会	よみうりタウンニュース 12/15号	地域	年末年始お出かけガイド、新春の催し(本公園 新春イベント、獅子舞等紹介)	
18	2016.12.20	VnExpress 【ベトナム】	KHAM PHA NHAT BAN	海外	表紙(コキア画像)	○
19	2016.12.20	Vietravel 【ベトナム】	Vietravel Weekly	海外	表紙(コキア画像)	○
20	2016.12.20	株式会社ゆこゆこ	お宿情報誌 ゆこゆこ 2・3月号	全国	本公園、アイスチューリップ紹介&画像	○
21	2016.12.21	茨城県 広報広聴課	いばらきニュースレター	地域	公園の自然素材で出来上がりました！千支の巨大地上絵公開 中！(千支の巨大地上絵紹介&画像)	○
22	2016.12.22	株式会社ぶらざ茨城	月刊ぶらざ1月号 茨城版	地域	Plaza information(千支の巨大地上絵、パシ フィックアートフラワー展等紹介&画像)	○
23	2016.12.22	株式会社ぶらざ茨城	月刊ぶらざ1月号 茨城版	地域	読者プレゼント(プレジャーガーデンのりもの 券2000円分×5組10名様、大観覧車画像)	○
24	2016.12.22	いろは出版株式会社	365日日本一周絶景の旅	全国	本公園、ネモフィラ紹介&画像	
25	2016.12.24	東京ニュース通信社	月刊B.L.T. (BeautifulLad&TEREVISION)	全国	はるかいろ、福原遼モデル撮影(コキア、パン パスグラス背景)	○
26	2016.12.25	COCOマーク	COCOマーク	地域	COCOマーク、読者プレゼント(プレジャーガーデンのりもの 券1000円5組10名様&シーサイドトレイン画像)	○
27	2016.12.25	茨城新聞社	あいちゃつと 1月号	地域	茨城の魅力1番(本公園紹介)	
28	2016.12.25	茨城新聞社	あいちゃつと 1月号	地域	読者プレゼント(プレジャーガーデンのりもの 券1000円分×10名様、バラ画像)	○

※○カラー、●白黒

【雑誌】

	発行日	社名	雑誌・広告名	区分	内容	写真
29	2016.12.25	ひたちなか市 広報広聴課	市報ひたちなか 12/25号	地域	平成28年を振り返って(ネモフィラ、 RIJF2016、コキアカーニバル紹介&画像)	○
30	2016.12.25	ひたちなか市 広報広聴課	市報ひたちなか 12/25号	地域	募集(海浜陶芸教室紹介)	○
31	2016.12.27	SKY MARK	SKY MARK 2017年カレンダー【卓上】	全国	5月(ネモフィイラスト)	○
32	2016.12.27	SKY MARK	SKY MARK 2017年カレンダー【壁掛】	全国	5月(ネモフィイラスト)	○
33	2016.12.31	株式会社KADOKAWA	絶景ドライブ	全国	茨城「ダイナミックビューコース」(本公園紹介 &ネモフィラ、コキア、チューリップ画像)	○
34	2016.12.31	ぴあ株式会社	春夏秋冬ぴあ2017-2018 首都圏版	全国	本公園、ネモフィラ紹介&画像	○

【テレビ】

	放映日	放送局	番組名	時間	内容
1	2017.1.1	NHK水戸放送局	NHKデータ放送	11:50 地域	千支の巨大地上絵紹介
2	2017.1.1	株式会社テレビ朝日	AbemaNews 年越し特番	24:55 その他	2017年ヒット商品(ネモフィラカレー紹介)
3	2017.1.12	NHK水戸放送局	いばっチャオ!	11:45 地域	いばカル(パシフィックアートフラワー展、アイスチューリップ紹介、職員インタビュー)
4	2017.1.13	株式会社JWAY	デイリーひたち	19:30 地域	パシフィックアートフラワー展
5	2017.1.14	株式会社JWAY	デイリーひたち	6:30 地域	パシフィックアートフラワー展
6	2017.1.25	TBS	Nスタ	16:53 全国	魅力度ランキング最下位の茨城県(観光客大幅増加、本公園がSNSで拡散し人気になった)
7	2017.1.27	TBS	白熱ライブ ビビット	9:02 全国	最近茨城県が熱い!魅力度ランキング最下位"茨城"がアツい?人気上昇のワケは?(本公園ネモフィラ紹介&動画)

【新聞】

発行日	社名	区分	内容	写真
1	茨城新聞 【第2部地域特集】 (9面)	地域	【広告】プレジャーガーデン、新春お正月ゲーム大会(のりもの割引券&のりもの一日フリーパス割引券)	
2	読売新聞 【地域】 (31面)	地域	新春ガイドいばらき(新春獅子舞の来訪等紹介)	
3	読売新聞 【地域】 (37面)	地域	羽子板遊びに夢中(本公園紹介&来園者画像)	●
4	毎日新聞 【茨城】 (28面)	地域	迫力ある獅子舞、見物客にぎわう(お正月イベント紹介&獅子舞画像)	●
5	東京新聞 【地域の情報】 (22面)	地域	招福太鼓、勇壮な響き(本公園紹介&招福太鼓画像)	○
6	東京新聞 【首都圏情報】 (23面)	首都圏	ほっとなび・花前線(スイセン紹介)	
7	毎日新聞 【茨城】 (22面)	地域	十二支別の県内人口、最少酉年21万4000人(干支の地上絵画像)	●
8	茨城新聞 【全面広告】 (12面)	地域	NTT東日本ギガらくWi-fi(背景コキア画像)	○
9	朝日新聞 【茨城】 (25面)	地域	魅力度ランキング全国最下位でも茨城への愛着県民8割(知人に自慢したいところとして公園紹介)	
10	明報新聞【香港】 【全面広告】 (A13面)	海外	熱烈歓迎、EGLツアー(本公園、スイセン紹介&スイセン、シーサイドトレイル画像)	○
11	茨城新聞 【全面広告】 (16面)	地域	NTT東日本FLET'Sあずけ〜るPRO(背景コキア画像)	○
12	産経新聞 【茨城】 (24面)	地域	「魅力度」4年連続最下位…でも強い郷土愛、県民の8割「県に愛着」(知人に自慢したい茨城の魅力として公園紹介&コキア画像)	○
13	読売新聞 【地域】 (26面)	地域	県民80%茨城に愛着、県政世論調査住みやすさ自然が理由(自慢したいものとして公園紹介)	
14	毎日新聞 【首都圏】 (23面)	首都圏	遊ナビ、ふるさと情報(パシフィックアートフラワー展紹介)	
15	毎日新聞 【茨城】 (24面)	地域	性別、年齢関係なく 仲間集い健康増進(ディスクゴルフ紹介&画像)	●
16	朝日新聞 【茨城】 (27面)	地域	茨城マリオン、イベント(節分体験紹介)	

※○カラー、●白黒

【ラジオ】

	放送日	社名	番組名	時間	内容
1	2017.1.10	NHK水戸放送局	ラジオ県だより	11:55 地域	パシフィックアートフラワー展紹介
2	2017.1.13	NHK水戸放送局	天気予報・交通情報・おしらせ	11:50 地域	パシフィックアートフラワー展紹介
3	2017.1.31	NHK水戸放送局	ラジオ県だより	11:55 地域	パシフィックアートフラワー展紹介

【雑誌】

発行日	社名	雑誌・広告名	区分	内容	写真	
1	2017.1.1	茨城県農業改良協会	農業いばらき 1月号	地域	1月のおでかけ情報(ぼっかばか冬フェア!!、干支の巨大地上絵紹介)	
2	2017.1.1	茨城県統計協会	2017年県民手帳	地域	3月イベント情報(スイセンファンタジー紹介)	
3	2017.1.1	JAF茨城支部	JAF PLUS 茨城版 2・3月号	全国	お住まいの地域のおトク情報(会員証でいつでもおトク乗り物1100円券→200円、プレジャーガーデンのりもの券3300円分→2400円、大観覧車画像)	○
4	2017.1.1	株式会社ふじ工房	月刊みと 1月号	地域	施設のイベント(ぼっかばか冬フェア!!バシフィックアートフラワー展紹介&画像)	○
5	2017.1.1	朝日まつど新聞社	朝日まつど新聞	地域	新春お出かけ&プレゼント大特集(ぼっかばか冬フェア!!、地上絵、正月イベント紹介&画像)	●
6	2017.1.1	イービーぶれす編集部	ezpress.1月号	地域	新春レジャー初詣、高さ65mの大観覧車から見る巨大地上絵(地上絵紹介&画像)	○
7	2017.1.1	常陽通商株式会社	月刊らざらざ1月号 県南版	地域	読者プレゼント(プレジャーガーデンのりもの券2000円分×5組10名様、大観覧車画像)	○
8	2017.1.1	一般社団法人 茨城県トラック協会	茨城トラック情報 2017年1月号	地域	表紙(干支の巨大地上絵画像)	○
9	2017.1.6	大京グループ 穴吹工務店	Living in mito	地域	一足のお散歩、一日遊べるレジャー&ショッピングモールが充実(本公園、ネモフィラ、コキア紹介&画像)	○
10	2017.1.6	茨城北部読売会	よみうりタウンニュース 1/6号	地域	茨城再見聞、冬咲くチューリップ(アイスチューリップ紹介&画像)	○
11	2017.1.9	株式会社三愛旅行社	株式会社三愛旅行社 ツアーチラシ	全国	三愛ツアー(ネモフィラ紹介&画像)	○
12	2017.1.10	株式会社 ホットスタッフ サービス	PLUS 1/10号	地域	Event information(バシフィックアートフラワー展、ペーパーキリングでお花をつくらう等紹介&画像)	○
13	2017.1.10	ひたちなか商工会議所	商工会議所報 ひたちなか	地域	新春2017座談会(本公園、ネモフィラ、コキア紹介)	
14	2017.1.10	ひたちなか市 広報広聴課	市報ひたちなか 1/10号	地域	淡線の未来に向けて、淡線延伸の概要、延伸ルートマップ(ネモフィラ画像)	○
15	2017.1.12	株式会社 茨城まいにち	まいにちいばらき 1/12号	地域	1月号読者プレゼント(プレジャーガーデンのりもの券1000円分×5名様、大観覧車画像)	○
16	2017.1.12	株式会社小田急トラベル	小田急トラベルツアーチラシ	全国	ネモフィラ紹介&画像	○
17	2017.1.12	株式会社 新潮社	週刊新潮 1/12号	全国	日本人の知らない、外国人の訪日人気スポットBEST10(本公園、ネモフィラ、アイスチューリップ紹介&ネモフィラ画像)	●
18	2017.1.13	JTBパブリッシング	るるぶドライブ関東ベストコース'18 (るるぶ情報版ドライブ)	全国	コース周辺の立ち寄りスポット(本公園、ネモフィラ紹介&ネモフィラ画像)	○
19	2017.1.13	JTBパブリッシング	るるぶドライブ 関東ベストコース17~18	全国	立ち寄りスポット(本公園、ネモフィラ紹介&画像)	○
20	2017.1.16	株式会社KADOKAWA	Drivemore! HighwayWalker2月号	首都圏	茨城で早春の花散歩&イチゴ狩り、茨城県ひたちなかエリア(本公園、ロウバイ、ウメ等紹介&画像)	○
21	2017.1.20	三越伊勢丹 ホールディングス	88 things to do in Japan featuring Isetan Mitsukoshi Group	全国	Float through a sea of blue(本公園、ネモフィラ紹介&画像)	○
22	2017.1.20	秀威資訊	日本の四季巡り	海外	春の章(本公園、ネモフィラ紹介&画像)	○
23	2017.1.21	茨城県 観光物産課	いばらき時間 春号	地域	いばらき時間、観光ガイドマップ(本公園名)	
24	2017.1.21	茨城県 観光物産課	いばらき時間 春号	地域	イベントカレンダー2017春(スイセンファンタジー、チューリップWorld、ネモフィラハーモニー、ひたちなかフラフェスティバルのふか)	
25	2017.1.21	茨城県 観光物産課	いばらき時間 春号	地域	イベント紹介(ネモフィラハーモニー紹介&ネモフィラ画像)	○
26	2017.1.21	常陽リビング社	常陽リビング 1/21号	地域	海を見ながら花を楽しむ(バシフィックアートフラワー展紹介&画像)	●
27	2017.1.21	茨城県 観光物産課	いばらき時間 春号	地域	東京から約1時間で到着!花満開のいばらきへ(マップに本公園名)	
28	2017.1.21	茨城県 観光物産課	いばらき時間 春号	地域	表紙(ネモフィラ画像)	○

※○カラー、●白黒

【雑誌】

	発行日	社名	雑誌・広告名	区分	内容	写真
29	2017.1.22	JTBサンライズ	JTBツアーパンフレット	全国	コキア、コスモス紹介&画像	○
30	2017.1.22	株式会社ランズ	MOCO2・3月号	全国	早咲きスイセン、ウメの紹介&画像	○
31	2017.1.22	近畿日本ツーリスト	パーソナリップ春夏 房総・茨城	全国	表紙(チューリップ画像)	○
32	2017.1.22	近畿日本ツーリスト	パーソナリップ春夏 房総・茨城	全国	房総・茨城おすすめ&人気スポットに行ってみよう!(地図にて公園紹介)	
33	2017.1.22	栃木県立 とちぎ海浜自然の家	パンフレット	地域	利用のご案内、周辺見学施設等一覧(本公園紹介)	
34	2017.1.23	エースJTB	栃木・房総・茨城 個人型フリープラン	全国	表紙(ネモフィラ画像)	○
35	2017.1.25	JR東日本 水戸支社	ときわ路バス	東日本	ときわ路バスのおくおな特典(のりもの券1100円分→900円、のりもの一日フリーパス3200円→2800円)	
36	2017.1.25	株式会社 海悠出版	磯・投げ情報 3月号	地域	ワクワク・てんこ盛り! 旨い! きれい! 気持ちいい! (本公園紹介&画像)	●
37	2017.1.25	関東運輸局	Tokyo & Around Tokyo 【英略】	全国	季節でみる、おすすめ観光スポット春・秋(本公園、ネモフィラ、コキア紹介&画像)	○
38	2017.1.25	茨城新聞社	あいちやと 2月号	地域	読者プレゼント(プレジャーガーデンのりもの券1000円分×10名様、バラ画像)	○
39	2017.1.25	びあ株式会社	こどもとおでかけ 365日(首都圏版)	全国	本公園、林間アスレチック広場など紹介	○
40	2017.1.27	名鉄観光サービス 株式会社 立川支店	名鉄観光サービス 株式会社 ツアーチラシ	地域	ツアー紹介(ネモフィラ画像)	○
41	2017.1.27	株式会社SBSプロモーション旅行部	株式会社SBSプロモーション旅行部パンフレット	全国	ネモフィラ画像	○
42	2017.1.27	京王観光株式会社	京王観光株式会社 パンフレット	地域	ネモフィラ画像	○
43	2017.1.27	JAにいがた南浦センター	JAにいがた南浦センター ツアーチラシ	地域	今年のJAラインナップ、日帰りツアー(ネモフィラ紹介&画像)	○
44	2017.1.28	西日本新聞社	第27回燦くる〜ず2017	地域	飛鳥IIで航く、みちのく・ひたちの紅葉と世界遺産を巡る日本周遊クルーズ表紙(コキア画像)	○
45	2017.1.28	西日本新聞社	第27回燦くる〜ず2017	地域	飛鳥IIで航く、みちのく・ひたちの紅葉と世界遺産を巡る日本周遊クルーズ5月 常陸那珂(本公園紹介&コキア画像)	○
46	2017.1.30	びあ株式会社	春夏秋冬びあ 日帰り遊び2017-2018	全国	クーポン・チケット69枚(のりもの割引券1100円分→900円)	○
47	2017.1.30	JTBプランニングネットワーク	たびものがたり	全国	ネモフィラツアー紹介&ネモフィラ画像	○
48	2017.1.30	びあ株式会社	春夏秋冬びあ 日帰り遊び2017-2018	全国	一度は見たいベストショット! 四季の絶景体験(本公園、ネモフィラ紹介&画像)	○
49	2017.1.30	びあ株式会社	春夏秋冬びあ 日帰り遊び2017-2018	全国	招待券&グッズプレゼント(のりもの券2000円分×5名様、ネモフィラ画像)	○



【テレビ】

	放映日	放送局	番組名	時間	内容
1	2017.2.3	ベトナム国営放送	VTV1&VTV3	10:00 海外	茨城県版(コキア紹介&画像)
2	2017.2.17	AmazonWeb プライムビデオ	石ちゃんのSAKE旅	10:00 地域	「月の井」の故郷茨城県大洗へ(オープニングに本公園&紹介)

【新聞】

	発行日	社名	区分	内容	写真
1	2017.2.8	朝日新聞 【第2茨城】 (24面)	地域	茨城マリオン(古民家でひな祭り紹介)	
2	2017.2.22	茨城新聞 【経済】 (9面)	地域	国際線で茨城PR、全日空、国際線ラウンジで本県特産を使用した料理提供(県内観光地として本公園紹介)	
3	2017.2.23	神戸新聞 【広告】 (1面)	地域	スカイマークで行く茨城・栃木花めぐり、世界の絶景に選ばれたネモフィラと天然記念物大藤親賀!(ネモフィラ紹介&画像)	○
4	2017.2.23	東京新聞 【首都圏情報】 (23面)	首都圏	ほっとなび(早咲きナノハナ、ナノハナ紹介&画像)	
5	2017.2.24	毎日新聞 【企画特集】 (24面)	首都圏	圏央道茨城区間開通、名所巡りぐっと身近に(観光地として本公園、ネモフィラ紹介&画像)	●

※○カラー、●白黒

【雑誌】

発行日	社名	雑誌・広告名	区分	内容	写真
2017.2.1	株式会社 常創	サクラサクライフ 2月号	地域	2月のイベント情報(サシェづくり紹介&画像)	○
2017.2.1	株式会社 常創	サクラサクライフ 2月号	地域	2月のイベント情報(パシフィックアートフラワー 展紹介&画像)	○
2017.2.1	茨城県農業改良協会	農業いばらき 2月号	地域	2月のおでかけ情報(パシフィックアートフラ ワー展、サシェづくり等紹介)	
2017.2.1	株式会社おらざ茨城	月刊おらざ 茨城版 2月号	地域	Plaza Information(パシフィックアートフラワー 展等紹介&画像)	○
2017.2.1	株式会社 昭文社	IBARAKI GUIDE MAP	海外	英語、ベトナム語、タイ語(本公園紹介)	○
2017.2.1	株式会社 昭文社	IBARAKI GUIDE MAP	海外	英語、韓国語、簡体字、繁体字(本公園紹 介)	○
2017.2.1	株式会社 ふじ工房	月刊みと 2月号	地域	県内のひなまつり(古民家でひな祭り紹介)	
2017.2.1	常陽通商株式会社	月刊おらざ 2月号 県南版	地域	読者プレゼント(プレジャーガーデンのりもの 券2000円分×5組10名様、大観覧車画像)	○
2017.2.1	株式会社おらざ茨城	月刊おらざ 茨城版 2月号	地域	読者プレゼント(プレジャーガーデンのりもの 券2000円分×5組10名様、大観覧車画像)	○
2017.2.1	株式会社 昭文社	IBARAKI GUIDE MAP	海外	表紙(ネモフィラ、コキア画像)	○
2017.2.1	株式会社 昭文社	IBARAKI GUIDE MAP	海外	表紙(ネモフィラ、コキア画像)	○
2017.2.1	株式会社びゅう トラベルサービス	JRびゅう 房総 ひたち	全国	表紙(ネモフィラ画像)	○
2017.2.1	茨城交通株式会社	茨城交通ツアー 【チラシ】	地域	本公園、ネモフィラ紹介&画像	○
2017.2.2	株式会社 茨城まいにち	まいいばらき 2/2号	地域	2月号プレゼント、まいおぼれ(プレジャーガーデ ン1000円分5名様、大観覧車画像)	○
2017.2.3	株式会社 日本旅行	17年上期 宿コレクション 房総・茨城へ行こう	全国	ネモフィラ紹介&画像	○
2017.2.3	西武バス株式会社	西武バスグリーンツアー バス旅 陽春号	地域	ネモフィラ紹介&画像	○
2017.2.3	株式会社 昭文社	まっぶるドライブ'18 関東甲信越ベスト	全国	本公園、ネモフィラ紹介&画像	○
2017.2.4	株式会社 JTBメディアリレーニング	株式会社 JTBメディアリレーニング ツアーパンフレット	全国	ネモフィラ紹介&画像	○
2017.2.7	株式会社 ホットスタッフサービス	PLUS 2/7号	地域	イベントインフォメーション(パシフィックアート フラワー展等紹介&お雛様を作ろう画像)	○
2017.2.8	株式会社 茨城朝日	茨城朝日 2/8号	地域	たび(JR東日本水戸支社「おとくなバスで春の茨城をまるごと商 喫!」【ときわ路バス】発売中)	
2017.2.8	JR東海	50+ ツアー情報誌78号誌 2017年春号	地域	ネモフィラ画像	○
2017.2.9	びあ株式会社	花の絶景さんぽ旅 首都圏版	全国	花の絶景さんぽ旅、index map(本公園名)	○
2017.2.9	びあ株式会社	花の絶景さんぽ旅 首都圏版	全国	花絶景セレクション10、春(ネモフィラ紹介&画 像)	○
2017.2.9	KADOKAWA株式会社	春Walker首都圏版2017 ウォーカームック	全国	春のオススメ3番勝負!(本公園、ネモフィラ 紹介&画像)	
2017.2.9	株式会社リクルート ホールディングス	じゃらんペビー2017-2018 東日本版	全国	赤ちゃんを100倍可愛く見せる旅の記念フォト(ネモフィラ、 チューリップ、ナノハナ、グラスハウス等紹介&画像)	○
2017.2.9	株式会社リクルート ホールディングス	じゃらんペビー2017-2018 東日本版	全国	東京近郊、公園紹介(本公園、大草原、水遊び等紹介&画像)	○
2017.2.9	びあ株式会社	花の絶景さんぽ旅 首都圏版	全国	表紙(ネモフィラ画像)	○
2017.2.9	びあ株式会社	花の絶景さんぽ旅 首都圏版	全国	目次(ネモフィラ背景画像)	○

※○カラー、●白黒

【雑誌】

発行日	社名	雑誌・広告名	区分	内容	写真	
29	2017.2.10	クラブツーリズム 株式会社 北海道旅行センター	旅の友 3月号	地域	スイセン紹介&画像	○
30	2017.2.10	昭文社	まっぶるドライブ 絶景&グルメ 関東・甲信越'18	全国	四季折々の花が鮮やかに咲き誇る(本公園・コキア紹介)	○
31	2017.2.10	びあ株式会社	春びあ2017 首都圏版	全国	招待券&グッズプレゼント、ネモフィラハーモニー、のりものご試乗券1000円分5組10名様(ネモフィラ画像)	○
32	2017.2.10	びあ株式会社	春びあ2017 首都圏版	全国	心奪われる美しさ! フラワー(本公園、ネモフィラ紹介&画像)	○
33	2017.2.10	常陸農業協同組合	だいすき常陸 12号	地域	地域のイベント情報、ひたちなか市(パシフィックアートフラワー展等紹介&画像)	○
34	2017.2.14	茨城交通株式会社	高速バス北関東ライナー 宇都宮~水戸・ひたちなか線 【チラシ】	首都圏	国営ひたち海浜公園へ行こう(本公園、ネモフィラ、コキア紹介&画像)	○
35	2017.2.15	ひたちなか市 経済部観光振興課	春を感じて巡りたいね! 【ひたちなか市ポスター】	地域	ネモフィラ画像	○
36	2017.2.15	株式会社 近畿日本ツーリスト神奈川	株式会社近畿日本ツーリスト神奈川 バスツアーパンフレット	全国	ネモフィラ紹介&画像	○
37	2017.2.15	株式会社 昭文社	まっぶる 家族でおでかけ 関東周辺17-18	全国	読者クーポン(プレジャーガーデンのりもの券1100円分→900円)	○
38	2017.2.15	株式会社 昭文社	まっぶる 家族でおでかけ 関東周辺17-18	全国	本公園、ネモフィラ、コキア等紹介&画像	○
39	2017.2.16	富士急トラベル 株式会社	富士急トラベル株式会社 ツアーパンフレット	全国	ネモフィラ紹介&画像	○
40	2017.2.16	びあ株式会社	ローカル線さんば旅	全国	ひたちなか沿線絶景ツアーへ(本公園紹介&ネモフィラ等画像)	○
41	2017.2.16	びあ株式会社	びあMOOK 関東花の名所250	全国	関東花の名所、エリア別INDEX(本公園名)	○
42	2017.2.16	びあ株式会社	びあMOOK 関東花の名所250	全国	四季の花、おすすめスポット(スイセン、チューリップ、ネモフィラ、コキア等紹介&画像)	○
43	2017.2.17	漫遊いばらき観光 キャンペーン推進協議会	漫遊いばらき スタンプラリー	地域	スタンプラリー参加者プレゼント(プレジャーガーデンのりもの引換券、40組様)	○
44	2017.2.17	ひたちなか市 観光振興課	ひたちなか市 2017年春ポスター	地域	ネモフィラ画像	○
45	2017.2.17	有限会社 予約センターみつわ	ながでんバス 春の特選旅行【パンフレット】	地域	ネモフィラ紹介&画像	○
46	2017.2.17	漫遊いばらき観光 キャンペーン推進協議会	漫遊いばらき スタンプラリー	地域	県央エリア(本公園紹介、プレジャーガーデンのりもの券1100円分→900円、1日フリーパス3200円→2800円&大観覧車画像)	○
47	2017.2.17	漫遊いばらき観光 キャンペーン推進協議会	漫遊いばらき スタンプラリー	地域	表紙(ネモフィラ画像)	○
48	2017.2.24	株式会社 リクルートホールディングス	じゃらん 大人のちょっと贅沢な旅 2017-2018春夏	全国	ニッポンの花名所を訪ねて(本公園、ネモフィラ紹介&画像)	○
49	2017.2.24	株式会社 リクルートホールディングス	じゃらん 大人のちょっと贅沢な旅 2017-2018春夏	全国	花名所のアクセス&周辺情報(本公園、ネモフィラ紹介&画像)	○
50	2017.2.25	公益社団法人 足立区勤労福祉サービスセンター	ゆう3月号	地域	あつせん4月バスツアー(ネモフィラ紹介&画像)	○
51	2017.2.25	株式会社 JTBパブリッシング	観光案内パンフレット	全国	ネモフィラ紹介&画像	○
52	2017.2.25	昭和観光株式会社	昭和観光株式会社 パンフレット	地域	ネモフィラ紹介&画像	○
53	2017.2.25	茨城新聞社	あいちゃっと 3月号	地域	読者プレゼント(プレジャーガーデンのりもの券1000円分×10名様、バラ画像)	○
54	2017.2.25	株式会社 JTBパブリッシング	るるぶFREE茨城	地域	本公園、ネモフィラ、ヒマワリ等紹介&画像	○
55	2017.2.27	株式会社 JTBパブリッシング	るるぶこどもとあそぼ! 首都圏17~18	全国	本公園、ネモフィラ、コキア等紹介&画像	○
56	2017.2.27	JTBパブリッシング	るるぶこどもとあそぼ! 首都圏'18	全国	本公園、ネモフィラ紹介&画像	○

【雑誌】

	発行日	社名	雑誌・広告名	区分	内容	写真
57	2017.2.28	株式会社 アミューズメント産業出版	アミューズメント産業 3月号	首都圏	2016年状況、2017年始状況	○
58	2017.2.28	JR東海ツアーズ	JR東海50+78号 春号	全国	ネモフィラ・ナノハナ等紹介&画像	○
59	2017.2.28	株式会社 プレジレント	株式会社プレジレント ツアーパンフレット	全国	ネモフィラ紹介&画像	○
60	2017.2.28	フラワースタンプラリー 運営事務局	花の王国ふくしま キヒタンフラワースタンプラリー	地域	プレゼント賞品一覧(国営ひたち海浜公園賞のりもの券2000円分×5名様&大観覧車画像)	○
61	2017.2.28	フラワースタンプラリー 運営事務局	花の王国ふくしま キヒタンフラワースタンプラリー	地域	茨城エリア(本公園、ネモフィラ紹介&画像)	○
62	2017.2.28	びあ株式会社	こどもとおでかけ365日	全国	公園&植物園(本公園、アスレチック紹介&アスレチック等画像)	○
63	2017.2.28	株式会社 日宣メディックス	いばなびBeauty	地域	施設紹介(Flowering2017、スイセン、ネモフィラ、チューリップ紹介&画像)	○
64	2017.2.28	株式会社 日宣メディックス	いばなびBeauty 2017年春号	地域	大人の遠足+宵空弁当(本公園、チューリップ、ネモフィラ、スイセン紹介&画像)	○
65	2017.2.28	びあ株式会社	こどもとおでかけ365日	全国	得クーポン80スポット(プレジャーガーデンのりもの券1100円分→900円)	

【テレビ】

	放映日	放送局	番組名	時間	内容
1	2017.3.12	NHK水戸放送局	NHKデータ放送	18:00 地域	スイセンファンタジーご案内
2	2017.3.15	テレビ朝日	グッド！モーニング	5:36 全国	【中継】お天気検定(早咲きスイセン紹介) ※コーナー担当の依田氏休暇の為、お天気キャスター太田景子氏来園
3	2017.3.15	テレビ朝日	グッド！モーニング	6:20 全国	【生中継】天気まとめ気show予報(早咲きスイセン紹介)
4	2017.3.15	テレビ朝日	グッド！モーニング	6:50 全国	【生中継】全国の天気(早咲きスイセン紹介)
5	2017.3.15	テレビ朝日	グッド！モーニング	7:42 全国	【生中継】お天気検定(早咲きスイセン紹介)
6	2017.3.17	日本テレビ	ZiP!	7:40 全国	「青空キャラバン、そらとセレイナのふたり旅」(本公園、大草原、水のステージ紹介&来園者インタビュー)
7	2017.3.18	テレビ朝日	スーパーJチャンネル	17:35 全国	三連休、春を先取り、海開きも(早咲きスイセン紹介&来園者インタビュー)
8	2017.3.21	NHK水戸放送局	昼のニュース	12:10 地域	H28年(1~12月)茨城県観光動員客数(観光地ネモフィラ資料映像と共に説明)

【新聞】

	発行日	社名	区分	内容	写真
1	2017.3.1	朝日新聞 【 第2茨城 】 ( 27 面)	地域	茨城マリオン(古民家昔語り紹介)	
2	2017.3.3	下野新聞 【 地域 】 ( 10 面)	地域	芝ざくらフォーラム(本公園出席)	
3	2017.3.4	朝日新聞 【 全面広告 】 ( A 面)	全国	【全面広告】クラブツーリズム、絶景！一面に広がる花の旅(ネモフィア紹介&画像)	○
4	2017.3.7	東京新聞 【 地域の情報 】 ( 18 面)	地域	全日空国際線機内食に茨城県産食材を使用のほか茨城県のPRも(観光地として本公園紹介される)	
5	2017.3.9	茨城新聞 【 経済 】 ( 9 面)	地域	旧国鉄三セク赤字8割のなか海浜鉄道は赤字縮小(利用者数増加の要因の一つに本公園)	
6	2017.3.15	産経新聞 【 茨城 】 ( 22 面)	地域	スイセン見頃、黄色のじゅうたん(早咲きスイセン紹介&画像)	○
7	2017.3.15	読売新聞 【 地域 】 ( 35 面)	地域	春色に染まる公園(早咲きスイセン紹介&画像)	○
8	2017.3.17	茨城新聞 【 】 ( 1 面)	地域	早咲きスイセン見頃(早咲きスイセン紹介&画像)	○
9	2017.3.18	朝日新聞 【 夕刊 】 ( 1 面)	全国	いちめんの黄(早咲きスイセン紹介&画像)	○
10	2017.3.18	東京新聞 【 地域の情報 】 ( 20 面)	地域	早咲きスイセン、黄鮮やか(早咲きスイセン紹介&画像)	
11	2017.3.20	北日本新聞 【 全面広告 】 ( 22 面)	地域	阪急交通社、ネモフィアの丘、一生に一度は行きたい絶景めぐり(本公園・ネモフィア紹介&画像)	○
12	2017.3.21	茨城新聞 【 経済 】 ( 9 面)	地域	【全5段広告】いばらきセレクション125(コキア画像)	●
13	2017.3.23	日本経済新聞 【 北関東経済 】 ( 39 面)	全国	JR東日本、春・初夏の誘客へ小冊子(本公園、ネモフィア紹介)	○
14	2017.3.24	読売新聞 【 茨城 】 ( 33 面)	地域	【全5段広告】JA共済 こどもたちの安全を見守り続けて41年、茨城県内41年間のトピックス(平成3年開園時の本公園画像)	○
15	2017.3.25	日本経済新聞 【 北関東経済 】 ( 37 面)	首都圏	インフォメーション、フラワリング2017紹介	
16	2017.3.25	茨城新聞 【 地域 】 ( 21 面)	地域	ひたちなか市PR動画刷新(ひたちなか市PR動画観光地で撮影、観光地の一つに本公園)	
17	2017.3.25	北海道新聞 【 】 ( 面)	地域	【全5段広告】スカイマーク「新千歳⇄茨城 朝夕2便に」北欧みたいでしょ？なんと、茨城です(ネモフィア写真一面)	○
18	2017.3.26	茨城新聞 【 地域 】 ( 20 面)	地域	【広告】つながる、めぐる北関東三県、自慢のスポットを紹介(本公園、ネモフィア紹介&画像)	○
19	2017.3.27	北海道新聞 【 】 ( 面)	地域	【全5段広告】スカイマーク「新千歳⇄茨城 朝夕2便に」ネモフィアの見頃は、4月下旬ごろから(ネモフィア写真一面)	○
20	2017.3.28	茨城新聞 【 地域 】 ( 面)	全国	【全5段広告】JA共済 こどもたちの安全を見守り続けて41年、茨城県内41年間のトピックス(平成3年開園時の本公園画像)	○
21	2017.3.29	朝日新聞 【 第2茨城 】 ( 28 面)	地域	茨城マリオン(スイセンコンサート紹介)	
22	2017.3.29	茨城新聞 【 特集 】 ( 14 面)	地域	【広告】プレジャーガーデン紹介(のりもの一日フリーパス割引券、のりもの割引券)	
23	2017.3.30	日本農業新聞 【 総合 】 ( 2 面)	全国	【全5段広告】JA共済 こどもたちの安全を見守り続けて41年、茨城県内41年間のトピックス(平成3年開園時の本公園画像)	○

※○カラー、●白黒

【ラジオ】

	放送日	社名	番組名	時間	内容
1	2017.3.20	NHK FM 茨城	ラジオ県だより	11:55 地域	スイセンファンタジー紹介
2	2017.3.28	IBS 茨城放送	Morningナビ!!	8:00 地域	Flowering2017紹介
3	2017.3.28	NHK FM 茨城	ラジオ県だより	11:55 地域	スイセンファンタジー紹介
4	2017.3.31	NHK FM 茨城	ラジオ県だより	11:55 地域	スイセンファンタジー紹介



【雑誌】

発行日	社名	雑誌・広告名	区分	内容	写真	
1	2017.3.1	JR東日本	いばらきよとこプラン	地域	2017いばらき観光・イベント案内(本公園、ネモフィア紹介&画像)	○
2	2017.3.1	茨城県農業改良協会	農業いばらき 3月号	地域	3月のおでかけ情報(スイセンファンタジー紹介)	
3	2017.3.1	JR東日本 水戸支社	RASICU 4月号	地域	5月イベント情報(本公園、ネモフィア紹介&画像)	○
4	2017.3.1	株式会社ぶらす・ミー	道の駅 春号 Vol.9	地域	IBARAKI ROSE WORLD(本公園、バラ紹介&画像)	○
5	2017.3.1	株式会社ぶらざ茨城	月刊ぶらざ 茨城版 3月号	地域	スイセンファンタジー紹介&画像	○
6	2017.3.1	本物の出会い 栃木デザインレーションキャンペーン 実行委員会	本物の出会い 栃木	地域	茨城県観光NEWS(本公園、ネモフィア紹介 &画像)	○
7	2017.3.1	株式会社田谷	マリキータ Vol.13 2017年春号	全国	花の名所(本公園、ネモフィア紹介&画像)	○
8	2017.3.1	株式会社 ふじ工房	月刊みと 3月号	地域	桜の季節を楽しもう(スイセン紹介&画像)	○
9	2017.3.1	株式会社 サンケイリビング新聞社	オントナ 3/1号	地域	絶景と出会う、花めぐり旅(本公園、ネモフィア 紹介&画像)	○
10	2017.3.1	株式会社 サンケイリビング新聞社	サンケイリビング 3/4号	地域	絶景と出会う、花めぐり旅(本公園、ネモフィア 紹介&画像)	○
11	2017.3.1	ダイヤモンド・ビッグ社	訪日外国人向けフリーマガジン 「GOOD LUCK TRIP」 東京【英語】	海外	東京近郊観光地紹介(園内各所紹介&ネモ フィア画像)	○
12	2017.3.1	ダイヤモンド・ビッグ社	訪日外国人向けフリーマガジン 「GOOD LUCK TRIP」 東京【韓国語】	海外	東京近郊観光地紹介(園内各所紹介&ネモ フィア画像)	○
13	2017.3.1	ダイヤモンド・ビッグ社	訪日外国人向けフリーマガジン 「GOOD LUCK TRIP」 東京【中国語】	海外	東京近郊観光地紹介(園内各所紹介&ネモ フィア画像)	○
14	2017.3.1	常陽通商株式会社	月刊ぶらざ 3月号	地域	読者プレゼント(プレジャーガーデンのりもの 券2000円分×5組10名様、大観覧車画像)	○
15	2017.3.1	株式会社ぶらざ茨城	月刊ぶらざ 茨城版 3月号	地域	読者プレゼント(プレジャーガーデンのりもの 券2000円分×5組10名様、大観覧車画像)	○
16	2017.3.1	ANAホールディングス	ANAグループ地域特集企画 茨城県【チラシ】	地域	本公園、ネモフィア紹介&ネモフィア画像	○
17	2017.3.1	ぴあ株式会社	JAL&ぴあ「日本達人」	全国	本公園、ネモフィア紹介&画像	○
18	2017.3.1	泉陽興業株式会社	アミューズメント産業 3月号	地域	本公園(プレジャーガーデン紹介)	○
19	2017.3.1	泉陽興業株式会社	アミューズメント産業 3月号	地域	裏面(プレジャーガーデンぐるり森、パークレ イン紹介&画像)	○
20	2017.3.2	株式会社 茨城まいにち	まいいばらき 3/2号	地域	3月号読者プレゼント、まいぶれ(プレジャーガーデンのりもの 券1000円分5名様&大観覧車画像)	○
21	2017.3.2	株式会社 茨城まいにち	まいいばらき 3/2号	地域	あなたの街のインフォメーション(スイセンファン タジー紹介&画像)	○
22	2017.3.3	株式会社阪急交通社	ツアーパンフレット	関西	ネモフィア紹介&画像	○
23	2017.3.3	福島交通観光株式会社	春の募集ツアー	全国	ネモフィア紹介&画像	○
24	2017.3.5	株式会社たぴのレシピ	日帰りネモフィアツアー	全国	ネモフィア紹介&画像	
25	2017.3.6	有限会社マルイスタッフ	momo vol.14	全国	子どもと一緒にできる10のこと(本公園、ネモ フィア、コキア、みはらしの里等紹介&画像)	○
26	2017.3.6	JR東日本	直通列車で行く春の列車旅	全国	本公園、ネモフィア紹介&画像	○
27	2017.3.7	株式会社 ホットスタッフサービス	PLUS 3/7号	地域	イベントインフォメーション(スイセンファン タジー紹介&画像)	○
28	2017.3.7	白泉社	kodomoe4月号	全国	親子で出かけようハハコさんぽ(本公園、 チューリップ、ネモフィア紹介&画像)	○

【雑誌】

発行日	社名	雑誌・広告名	区分	内容	写真	
29	2017.3.7	株式会社 アド・プラン	いばらき花海道 ファン通信 2017.春号	地域	本公園、フラワリング2017、ネモフィラ等紹介 &画像	○
30	2017.3.9	茨城北部読売会	よみうりタウンニュース	地域	ステップ(本公園職員インタビュー&職員写 真)	○
31	2017.3.10	株式会社京阪神エルマ ガジン社	首都圏から行く 花のおでかけ	全国	ネモフィラ(本公園紹介&画像)	○
32	2017.3.10	ぴあ株式会社	春ぴあ 首都圏版	全国	招待券&グッズプレゼント(ネモフィラハーモニー紹介&画像、の りものご試乗券1000円分5組10名様)	○
33	2017.3.10	ぴあ株式会社	春ぴあ 首都圏版	全国	心奪われる美しさ! フラワー(本公園、ネモ フィラ等紹介&画像)	○
34	2017.3.10	日本航空株式会社	JALグループ機内誌 SKYWARD	全国	身近な春の光景として、親しまれてきた菜の花(本公園、ネモ フィラ、ナノハナ紹介&画像)	○
35	2017.3.11	JR東日本旅客鉄道 株式会社	春のひたち海浜公園 花めぐり旅	全国	横浜から、品川・東京から(本公園、ネモフィラ 紹介&画像)	○
36	2017.3.11	ひたちなか商工会議所	知る学ぶ体験する ひたちなか市観光ガイド	地域	表紙(ネモフィラ画像)	○
37	2017.3.11	ひたちなか商工会議所	知る学ぶ体験する ひたちなか市観光ガイド	地域	裏(本公園、ネモフィラ紹介&画像)	○
38	2017.3.13	街を花と緑で いっぱいにする会	花のサークル No.101	地域	人々を惹く植物の魅力(本公園紹介& チューリップ画像)	○
39	2017.3.15	東急バス株式会社	東急バス 春のバスツアー	全国	ひたち海浜公園で花々観賞(本公園コキア、 コスモス、パンパスグラス紹介&画像)	○
40	2017.3.15	茨城県 観光物産課	いばらき観光マイスター 【パンフレット】	地域	マイスター認定者が観光客にお勧めしたい観 光地として本公園紹介&ネモフィラ画像	○
41	2017.3.15	株式会社 旅行出版社	どこいこ観光関連ガイド	全国	観光施設紹介(本公園紹介&画像)	○
42	2017.3.15	東日本電信電話 株式会社	タウンページ 茨城県 中部版	地域	表紙(コキア画像)	○
43	2017.3.15	ぴゅうトラベルサービス	列車で行く 日帰り旅行	全国	表紙(ネモフィラ画像)	○
44	2017.3.15	JR東日本	小さな旅 春~初夏	首都圏	本公園、ネモフィラハーモニー紹介&画像	○
45	2017.3.15	JR東日本	2017年よいとこプラン 春・初夏号	首都圏	本公園、ネモフィラ紹介&画像	○
46	2017.3.15	ホテル奥久慈館	ホテル奥久慈館 近隣観光施設情報【チラシ】	地域	本公園、ネモフィラ紹介&画像	○
47	2017.3.15	株式会社 JTBパブリッシング	大人の日帰り旅 2017春夏	全国	本公園、ネモフィラ紹介&画像	○
48	2017.3.15	東急バス株式会社	東急バス紀行・春	地域	本公園、ネモフィラ紹介&画像	○
49	2017.3.16	ぴあ株式会社	テーマパーク&レジャースポット ぴあ	全国	テーマパーク&遊園地(本公園紹介&画像)	○
50	2017.3.16	株式会社 近畿日本ツーリスト	三浦半島ブロック 春の一泊旅行のご案内	全国	ネモフィラ画像	○
51	2017.3.17	株式会社 スヴェンゾン	Massel 第7号	全国	おでかけスポット(本公園、ネモフィラ、ナノハ ナ等紹介&画像)	○
52	2017.3.17	ぴあ株式会社	絶景さんぽBEST	全国	絶景さんぽ旅(本公園、ネモフィラ、チューリッ プ、ガラスハウス等紹介&画像)	○
53	2017.3.18	リンクアップ フォトグラフィー	Enishi 【パンフレット】	地域	緑葉コキア、モデル背景	○
54	2017.3.18	リンクアップ フォトグラフィー	FORME JAPONAISE 結-MUSUBI-【パンフレット】	地域	緑葉コキア、モデル背景	○
55	2017.3.20	株式会社KADOKAWA	HighwayWalker 4月号	全国	ネモフィラハーモニー紹介	
56	2017.3.20	昭文社	まっぶるマガジン千葉・茨城	全国	本公園、ネモフィラ、コキア等紹介&画像	○

※○カラー、●白黒

【雑誌】

発行日	社名	雑誌・広告名	区分	内容	写真	
57	2017.3.20	茨城県 国際観光課	茨城の食と農 【英語版】	海外	本公園、ネモフィラ、コキア等紹介&画像	○
58	2017.3.20	京阪神エルマガジン社	首都圏発 花のおでかけ	全国	本公園、ネモフィラ紹介&画像	○
59	2017.3.21	株式会社ノド・インターナ ショナル	直通列車で行く 春の列車旅	全国	ひたち(本公園、ネモフィラ紹介&画像)	○
60	2017.3.22	株式会社 茨城朝日	茨城朝日 3/22号	地域	25日からスイセンファンタジー(本公園、スイ セン紹介&画像)	○
61	2017.3.22	株式会社KADOKAWA	奇跡の絶景に出会う旅	全国	日帰り絶景の旅(本公園、ネモフィラ等紹介& 画像)	○
62	2017.3.23	茨城北部読売会	よみうりタウンニュース 3/23号	地域	スクランブル、スイセン100万本(本公園紹介 &画像)	○
63	2017.3.23	産経新聞社	産経新聞「kiite!」 春号	地域	花と緑のレッスン、日本各地の花名所めぐり (ネモフィラ紹介&画像)	○
64	2017.3.23	産経新聞社	Kiite! 4・5月号	地域	花を巡る旅へ(本公園、ネモフィラ紹介&画 像)	○
65	2017.3.24	株式会社JTB商事	JTBえらべるギフト たびもの撰華	全国	五浦観光ホテル周辺おすすめスポット(本公 園、ネモフィラ紹介&画像)	○
66	2017.3.25	JRびゅうトラベルサービ ス株式会社	2017旅マガジン 4月号	全国	チューリップ、ネモフィラ、ナノハナ、ポピー等 紹介&画像	○
67	2017.3.25	JR東日本	東京おでかけ帖	地域	ネモフィラ紹介&画像	○
68	2017.3.25	株式会社グレイル	NHKドラマ・ガイド 連続テレビ小説「ひよっこ」 MOOK	全国	茨城の魅力&楽しみ方(本公園、コキア等紹 介&画像)	○
69	2017.3.25	独立行政法人 都市再生機構	まち・ルネッサンス 社内報 3月号	社内	私の好きな公園、海と空と緑が友達(本公園、 ネモフィラ紹介&画像)	○
70	2017.3.25	株式会社 JTBパブリッシング	るるぶ水戸市	地域	水戸市周辺のみどころへ(ネモフィラ紹介&画 像)	○
71	2017.3.25	株式会社 JTBパブリッシング	るるぶ水戸市 【英語】	地域	水戸市周辺のみどころへ(ネモフィラ紹介&画 像)	○
72	2017.3.25	株式会社 JTBパブリッシング	るるぶ水戸市 【簡体字】	地域	水戸市周辺のみどころへ(ネモフィラ紹介&画 像)	○
73	2017.3.25	株式会社 JTBパブリッシング	るるぶ水戸市 【繁体字】	地域	水戸市周辺のみどころへ(ネモフィラ紹介&画 像)	○
74	2017.3.25	茨城新聞社	あいちやつと 4月号	地域	読者プレゼント(プレジャーガーデンのりもの 券1000円分×10名様、バラ画像)	○
75	2017.3.26	株式会社 KADOKAWA	春Walker 3月号	全国	ネモフィラ紹介&画像	○
76	2017.3.26	日本共産党	赤旗日曜版	会報	本公園、ネモフィラ、コキア、記念の森レストハ ウスカフェ紹介&画像	○
77	2017.3.27	株式会社 日宣メディアックス	トライバ いばらき移住 二地域居住 GUIDEBOOK	地域	ネモフィラハーモニー紹介&画像	○
78	2017.3.28	株式会社 旅行読売出版社	旅行読売 5月号	全国	百花繚乱、花模様(本公園、ネモフィラ紹介& 画像)	○
79	2017.3.28	株式会社JTB プロモーション	2017年方面別エリア MAP	全国	本公園紹介&ネモフィラ紹介&画像	○
80	2017.3.29	神奈川新聞社	旅とも創刊号 2017.3月号	地域	茨城県おでかけマップ(本公園、ネモフィラ紹 介&画像)	○
81	2017.3.30	株式会社ロイヤリティ マーケティング	Ponta 4月号	全国	Pontaすぐろくで楽しむ(ネモフィラハーモ ニー紹介&イラスト)	○
82	2017.3.30	茨城県 観光物産課	いばらきタピノスメ 【パンフレット】	地域	コキア紹介&画像	○
83	2017.3.30	株式会社 ブラウド	BLIFE4月号	全国	チューリップワールド、ネモフィラハーモニー紹 介&画像	○
84	2017.3.30	茨城県 観光物産課	いばらきタピノスメ 【パンフレット】	地域	ネモフィラ紹介&画像	○

※○カラー、●白黒

【雑誌】

	発行日	社名	雑誌・広告名	区分	内容	写真
85	2017.3.30	茨城県 観光物産課	いばらきロケ地 マップVol.10	地域	ロケ地マップ(本公園名)	
86	2017.3.30	阪急交通社	阪急交通ツアー 【チラシ】	全国	一生に一度は行きたい絶景めぐり(ネモフィラ 紹介&画像)	○
87	2017.3.30	カンプロ株式会社	Smile Life 4月号	地域	茨城バラまつり(本公園、バラ、花回廊等紹介 &画像)	○
88	2017.3.30	びあ株式会社	日本の絶景さんぽ旅	全国	花の絶景(ネモフィラ紹介&画像)	○
89	2017.3.30	株式会社エバーライフ	エバーライフ倶楽部 咲 vol.55	会員	特集「瞬間句景をゆく第二回旅」ネモフィラ等園内各所の紹介 (見開き4項で特集)	○
90	2017.3.30	茨城県 観光物産課	いばらきタビノススメ 【パンフレット】	地域	表紙(ネモフィラ画像)	○
91	2017.3.31	株式会社リクルート ライフスタイル	Hot Pepper Beauty 4月号	地域	都内から90分以内！GWおでかけスポット(本 公園、ネモフィラ紹介&画像)	○

※○カラー、●白黒

【H29年度】

■4月

【テレビ】

放映日	放送局	番組名	時間	内容	
1	2017.4.17	NHK水戸放送局	NHKデータ放送	地域	ネモフィラハーモニー紹介
2	2017.4.18	NHK水戸放送局	NHKデータ放送	地域	ネモフィラハーモニー紹介
3	2017.4.18	フジテレビ	ユアタイム	24:20 全国	番組エンディング(スイセン、ネモフィラ、チューリップ映像)
4	2017.4.19	NHK水戸放送局	NHKデータ放送	11:50 地域	ネモフィラハーモニー紹介
5	2017.4.19	フジテレビ	ユアタイム	24:20 全国	番組エンディング(スイセン、ネモフィラ、チューリップ映像)
6	2017.4.20	NHK水戸放送局	NHKデータ放送	11:50 地域	ネモフィラハーモニー紹介
7	2017.4.20	NHK	首都圏ネットワーク	18:10 首都圏	ネモフィラ紹介
8	2017.4.20	NHK	首都圏ニュース845	20:45 首都圏	ネモフィラ紹介
9	2017.4.20	フジテレビ	ユアタイム	24:20 全国	番組エンディング(スイセン、ネモフィラ、チューリップ映像)
10	2017.4.21	NHK水戸放送局	NHKデータ放送	地域	ネモフィラハーモニー紹介
11	2017.4.21	テレビ朝日	磯山さやかのお刊いばらき (テレビ朝日「じゅん散歩」)	9:55 全国	記念の森レストハウス、ネモフィラハーモニー紹介 ※ダイジェスト30秒
12	2017.4.21	テレビ朝日	磯山さやかのお刊いばらき (テレビ朝日「じゅん散歩」)	10:00 地域	記念の森レストハウス、ネモフィラハーモニー紹介
13	2017.4.21	テレビ朝日	スーパーJチャンネル	17:30 全国	GWの写真映えするスポットとして当園ネモフィラを紹介、自慢の1枚の撮影方法をレクチャー
14	2017.4.21	テレビ朝日	スーパーJチャンネル	17:50 全国	エンディング天気情報の背景にネモフィラの映像
15	2017.4.21	日本テレビ	news every.	18:40 全国	GWの人気スポットとして当園ネモフィラ紹介、職員インタビュー、トレンド「絶景」「写真映え」
16	2017.4.21	フジテレビ	みんなのニュース	18:48 全国	【次回予告】木村拓也アナウンサーお天気コーナー(来週月曜日の中継場所として本公園紹介)
17	2017.4.21	NHK	ニュースチェック11	23:15 地域	ネモフィラ見頃
18	2017.4.21	フジテレビ	ユアタイム	24:50 全国	番組エンディング(スイセン、ネモフィラ、チューリップ映像)
19	2017.4.22	NHK水戸放送局	NHKデータ放送	地域	ネモフィラハーモニー紹介
20	2017.4.23	NHK水戸放送局	NHKデータ放送	地域	ネモフィラハーモニー紹介
21	2017.4.24	NHK	ひるまえほっと	11:05 全国	ネモフィラ紹介
22	2017.4.24	NHK	昼のニュース	12:15 地域	ネモフィラ紹介、来園者インタビュー
23	2017.4.24	フジテレビ	みんなのニュース	17:22 全国	【生中継】木村拓也アナウンサーお天気コーナー「上を向いて歩こう！」(本公園に菜園と紹介)
24	2017.4.24	フジテレビ	みんなのニュース	17:25 全国	【生中継】木村拓也アナウンサーお天気コーナー「上を向いて歩こう！」(ネモフィラ、ナノハナ、はなまる花見弁当紹介、職員参加)
25	2017.4.24	NHK	いば6	18:30 地域	ネモフィラ紹介、来園者インタビュー
26	2017.4.24	フジテレビ	ユアタイム	24:35 全国	番組エンディング(スイセン、ネモフィラ、チューリップ映像)
27	2017.4.25	テレビ朝日	グッドモーニング	5:35 全国	【生中継】気象予報士依田司のお天気コーナー(ネモフィラ紹介)
28	2017.4.25	テレビ朝日	グッドモーニング	6:20 全国	【生中継】気象予報士依田司のお天気コーナー(ネモフィラ紹介)

【テレビ】

放映日	放送局	番組名	時間	内容	
29	2017.4.25	テレビ朝日	グッドモーニング	7:35 全国	【生中継】気象予報士依田司のお天気コーナー(お天気検定、ネモフィラ・チューリップ映像)
30	2017.4.25	日本テレビ	スッキリ!!	10:18 全国	GW各地の花情報の中でネモフィラハーモニー紹介
31	2017.4.25	フジテレビ	ユアタイム	24:20 全国	番組エンディング(スイセン、ネモフィラ、チューリップ映像)
32	2017.4.26	TBS	はやドキ!	4:45 全国	いまだドキ!(ネモフィラ紹介)
33	2017.4.26	TBS	ゴゴスマ	15:35 首都圏	GW各地の花情報の中でネモフィラ紹介
34	2017.4.26	CBC	ゴゴスマ	15:35 地域	GW各地の花情報の中でネモフィラ紹介
35	2017.4.26	TBC	ゴゴスマ	15:35 地域	GW各地の花情報の中でネモフィラ紹介
36	2017.4.26	BSS	ゴゴスマ	15:35 地域	GW各地の花情報の中でネモフィラ紹介
37	2017.4.26	テレビ東京	よじごじDays	16:00 首都圏	【生中継】原田修佑アナウンサーレポート(ネモフィラ紹介)
38	2017.4.26	テレビ東京	よじごじDays	16:20 首都圏	【生中継】原田修佑アナウンサーレポート、職員インタビュー(ネモフィラ、ネモフィラカラー紹介)
39	2017.4.26	フジテレビ	ユアタイム	24:20 全国	番組エンディング(スイセン、ネモフィラ、チューリップ映像)
40	2017.4.27	NHK	首都圏ネットワーク	18:10 首都圏	ネモフィラ紹介、職員インタビュー(管理面の試行錯誤等)
41	2017.4.27	NHK	首都圏ネットワーク	20:45 首都圏	ネモフィラ紹介、職員インタビュー(管理面の試行錯誤等)
42	2017.4.27	フジテレビ	ユアタイム	24:20 全国	番組エンディング(スイセン、ネモフィラ、チューリップ映像)
43	2017.4.28	NHK 地デジチャンネル	BSコンシェルジュ	12:20 全国	冒頭に風に揺れるネモフィラ映像(コメント無し)
44	2017.4.28	NHKBSプレミアム	BSコンシェルジュ	16:00 全国	冒頭に風に揺れるネモフィラ映像(コメント無し)
45	2017.4.28	TBS	Nスタ	16:04 全国	GW近くで楽しむおすすめスポット(ネモフィラ紹介)
46	2017.4.28	NHK	いば6	18:30 地域	ネモフィラ紹介、職員インタビュー(管理面の試行錯誤等)
47	2017.4.28	NHK	いば6	18:30 地域	ネモフィラ紹介、職員インタビュー(管理面の試行錯誤等)
48	2017.4.28	フジテレビ	ユアタイム	24:50 全国	番組エンディング(スイセン、ネモフィラ、チューリップ映像)
49	2017.4.29	テレビ朝日	週刊ニュースリーダー	6:25 全国	常磐道の混雑情報の中で周辺の観光スポットとして当園紹介(ネモフィラ)
50	2017.4.29	日本テレビ	ぶらり途中下車の旅	9:25 全国	タレント舞の海リポート(ネモフィラ紹介)
51	2017.4.29	朝日放送	ワンダーアース5	14:00 関西	日本の色絶景(コキアの紅葉風景)
52	2017.4.30	TBS	林先生が驚く初耳学!	22:00 全国	GW絶景の旅第3位として当園紹介(ネモフィラ、コキアの色の変化紹介)

【新聞】

	発行日	社名	区分	内容	写真
1	2017.4.1	読売新聞 【 地域 】 ( 26 面)	地域	今月のしおり(ネモフィラハーモニー紹介)	
2	2017.4.2	朝日新聞 【 茨城 】 ( 27 面)	地域	公園で野鳥観察(野鳥観察会紹介)	
3	2017.4.4	毎日新聞 【 茨城 】 ( 25 面)	地域	16年度来園者数、2年連続200万人超	
4	2017.4.5	産経新聞 【 茨城 】 ( 23 面)	地域	16年度来園者数、2年連続200万人突破公園(認知度上昇の要因に交通インフラ整い、利用しやすくなった)	
5	2017.4.5	毎日新聞 【 茨城 】 ( 23 面)	地域	スイセン甘い香り(スイセン見頃&画像)	○
6	2017.4.5	朝日新聞 【 第2茨城 】 ( 24 面)	地域	茨城マリオン(タメになる村長の話紹介)	
7	2017.4.6	東京新聞 【 地域の情報 】 ( 22 面)	地域	ひたちなか海浜鉄道湊線平磯⇄磯崎駅間に新駅設置(本公園延伸案)	
8	2017.4.7	東京新聞 【 地域の情報 】 ( 22 面)	地域	16年度来園者数、2年連続200万人超	
9	2017.4.8	朝日新聞 【 全面広告 】 ( 面)	地域	クラブツーリズム(ネモフィラツアー紹介)	○
10	2017.4.13	茨城新聞 【 地域 】 ( 24 面)	地域	公園内プレジャーガーデンエリア、民間運営に(19年度から2年間改修・リニューアル)	
11	2017.4.14	茨城新聞 【 第1社会 】 ( 25 面)	地域	2年連続入園200万人超 外国人4倍増	
12	2017.4.14	読売新聞 【 圏央道特集 】 ( 2 面)	地域	圏央道開通で交通アクセス向上(観光客増に期待)	
13	2017.4.16	下野新聞 【 】 ( 面)	地域	【あした面イベント欄】フラワースタンプラリー紹介	
14	2017.4.19	朝日新聞 【 茨城 】 ( 31 面)	地域	遅咲き 揺れる100万本(スイセン見頃紹介&画像)	○
15	2017.4.20	日本経済新聞 【 北関東経済 】 ( 31 面)	地域	茨城空港 飛躍へテコ入れ・県、利用促進策を強化(空港利用者に本公園来園者多い)	
16	2017.4.21	下野新聞 【 】 ( 面)	地域	【あした面イベント欄】ネモフィラガイドツアー紹介	
17	2017.4.21	しんぶん赤旗 【 社会・総合 】 ( 14 面)	全国	ブルー一色(ネモフィラ7分咲き紹介&画像)	○
18	2017.4.21	茨城新聞 【 テレビ欄 】 ( 14 面)	地域	磯山さやかの特刊! いばらき(ネモフィラ、記念の森レストハウス取材&番組の紹介)	
19	2017.4.21	読売新聞 【 地域 】 ( 34 面)	地域	脇役のブルー主役に(ネモフィラ紹介&画像)	○
20	2017.4.22	朝日新聞 【 全面広告 】 ( 24 面)	地域	H.I.S(ネモフィラツアー紹介&画像)	○
21	2017.4.22	朝日新聞 【 全面広告 】 ( 22 面)	地域	はとバス(ネモフィラツアー紹介&画像)	○
22	2017.4.24	読売新聞 【 クール 】 ( 13 面)	全国	福島観光 輝く新ダイヤ(花の名所として当園掲載)	
23	2017.4.25	毎日新聞 【 茨城 】 ( 27 面)	地域	ネモフィラと菜の花が競演(ネモフィラ&ナノハナ画像)	●
24	2017.4.25	読売新聞 【 夕刊 】 ( 15 面)	全国	空の青と花の青と(ネモフィラ見頃&画像)	
25	2017.4.26	産経新聞 【 茨城 】 ( 22 面)	地域	450万本ネモフィラ満開(ネモフィラ紹介&画像)	○
26	2017.4.26	朝日新聞 【 13版 】 ( 23 面)	地域	イベント紹介(古民家でオカリナの調べ)	
27	2017.4.26	神戸新聞 【 周辺 】 ( 5 面)	関西	ネモフィラの「じゅうたん」見頃(ネモフィラ画像)	○
28	2017.4.26	茨城新聞 【 裏面 】 ( 1 面)	地域	ネモフィラの青、丘染める(ネモフィラ紹介&画像)	○

※○カラー、●白黒

【新聞】

	発行日	社名	区分	内容	写真
29	2017.4.26	東京新聞 【 11版 】 ( 28 面)	首都圏	空へ続くブルー(ネモフィラ紹介&画像)	○
30	2017.4.26	産経新聞 【 社会 】 ( 26 面)	全国	地平線埋めるブルー(ネモフィラ満開&画像)	○
31	2017.4.26	茨城新聞 【 経済 】 ( 10 面)	全国	本公園とコラボ瑠璃色かりんとう等、記念の森にて販売(かりんとう画像)	●
32	2017.4.27	中日新聞 【 広告 】 ( 2 面)	全国	桜だけじゃない花見マップ(ネモフィラ紹介&イラスト)	○
33	2017.4.27	茨城新聞 【 茨城 】 ( 13 面)	地域	日立ハウジングステーションGWプレゼント(のりもの券2000円分×10名様)	○
34	2017.4.28	読売新聞 【 地域 】 ( 28 面)	地域	GW情報(ネモフィラハーモニー紹介)	●
35	2017.4.28	読売新聞 【 地域 】 ( 28 面)	地域	GW情報(ネモフィラハーモニー紹介)	●
36	2017.4.29	茨城新聞 【 】 ( 1 面)	地域	いばらき春秋(公園の紹介)	
37	2017.4.29	茨城新聞 【 地域 】 ( 19 面)	地域	合同演奏やパレード(ワールドオブプラス2017紹介)	
38	2017.4.30	茨城新聞 【 社会 】 ( 23 面)	地域	「ネモフィラ見たい」本公園外国人観光客急増(外国人観光客がネモフィラをバックに記念撮影する画像)	○
39	2017.4.30	朝日新聞 【 全面広告 】 ( 26 面)	地域	茨城県の観光・産業・文化・交通(茨城県マップの中に本公園イラスト、ネモフィラハーモニー・ひたちなかフラフェスティバルの紹介)	

※○カラー、●白黒



【ラジオ】

	放送日	社名	番組名	時間	内容
1	2017.4.10	NHK水戸放送局	お知らせコーナー	11:50 地域	ネモフィラハーモニー紹介
2	2017.4.12	FMかしま	おはようナルナ	8:15 地域	本公園、Flowering 2017紹介、職員インタビュー
3	2017.4.12	FMぱるるん	Precious (プレシヤス)	13:00 地域	ネモフィラハーモニー紹介、職員インタビュー
4	2017.4.14	FMかしま	ひるどきナルナ	11:30 地域	本公園、Flowering 2017紹介、職員インタビュー
5	2017.4.19	FMかしま	おはようナルナ	8:15 地域	本公園、Flowering 2017紹介、職員インタビュー
6	2017.4.21	FMかしま	ひるどきナルナ	11:30 地域	本公園、Flowering 2017紹介、職員インタビュー
7	2017.4.26	IBS茨城放送	ミツコdeリラックス	16:00 地域	ほっとボイス(GWの本公園情報、ネモフィラ紹介)
8	2017.4.27	茨城放送	ほっとボイス	17:15 地域	GW情報、ネモフィラ紹介、職員インタビュー
9	2017.4.28	IBS茨城放送	IBS週刊いばらき	16:00 地域	県内各地の渋滞情報紹介(H28年度入園者数)

【雑誌】

発行日	社名	雑誌・広告名	区分	内容	写真	
1	2017.4.1	株式会社 常創	サクラサクライフ 4月号	地域	4月のイベント情報(チューリップワールド紹介 &画像)	○
2	2017.4.1	茨城県農業改良協会	農業いばらき 4月号	地域	4月のおでかけ情報(チューリップワールド紹介)	
3	2017.4.1	株式会社ふらざ茨城	月刊ふらざ 茨城版 4月号	地域	Flowering2017、チューリップワールド、ネモ フィラハーモニー紹介&画像	○
4	2017.4.1	株式会社鈴木印刷所	Wasse vol.220	地域	Flowering2017紹介(スイセン・チューリップ・ネ モフィラ画像)	○
5	2017.4.1	株式会社アド・プラン	タウンマガジンいわき 5月号	地域	GWオススメおでかけスポット(ネモフィラ紹介 &画像)	○
6	2017.4.1	北日本ガス株式会社	美楽居 Vol.9	会報	GWお出かけ情報、ひたちなか市(ネモフィラ 紹介&画像)	○
7	2017.4.1	株式会社リクルート ホールディングス	関東・東北じゃらん 5月号	全国	GWに絶対行きたい! 県別ドライブ(本公園、 ネモフィラ紹介&ポピー、ネモフィラ画像)	○
8	2017.4.1	株式会社フリーペー パー道の駅	フリーペーパー道の駅 春号 vol.9	地域	IBARAKI ROSE WORLDの中で本公園紹介 (バラ画像)	○
9	2017.4.1	JTBエクスペリエンス ジャパン	JTBツアー 【パンフレット】	地域	あしかがフラワーパーク、国営ひたち海浜公園、花めぐりとイチ ゴ食べ放題ツアー(ネモフィラ画像)	○
10	2017.4.1	JR東日本 水戸支社	増収DASH! 4月号	首都圏	おすすめ観光スポット(ネモフィラ紹介&画 像)	○
11	2017.4.1	株式会社スヴェンソン	Massel 春夏号	会報	おでかけスポットとして本公園紹介(ネモフィ ラ・ナノハナ・グラスハウス画像)	○
12	2017.4.1	株式会社ふじ工房	月刊みと 4月号	地域	お花見ガイド(本公園チューリップ、ネモフィラ 紹介&画像)	○
13	2017.4.1	茨城県 広報広聴課	ひばり 4月号	地域	お知らせひろば(チューリップワールド紹介& 画像)	○
14	2017.4.1	かんぼの宿大洗	常陸路・大洗 夏ものがたり	地域	コキア表紙&公園紹介	○
15	2017.4.1	茨城県立真壁高校	茨城県立真壁高校 【授業資料】	地域	スイセン・チューリップ・ネモフィラ等紹介&ネ モフィラ画像	○
16	2017.4.1	JR東海エージェンシー	JR東海ツアーズ 50+	地域	チューリップ、ネモフィラ、ナノハナ、ポピー紹 介&画像	○
17	2017.4.1	茨城県農業改良協会	農業いばらき4月号	地域	チューリップワールドの紹介	
18	2017.4.1	JR東日本 水戸支社	ときわ路バス	東日本	ときわ路バス(ネモフィラ紹介&画像)	○
19	2017.4.1	日本航空株式会社	SKYWARD 4月号	全国	「につぼん歳時記 満開! 菜の花」の特集(ネ モフィラ、ナノハナ紹介&画像)	○
20	2017.4.1	JR東日本 水戸支社	春のひたち海浜公園 商品販売情報 【チラシ】	地域	ネモフィラ、バラ、チューリップ紹介&画像	○
21	2017.4.1	株式会社ロイヤリティ マーケティング	月刊Ponta4月号	全国	ネモフィラハーモニーの紹介&画像	○
22	2017.4.1	株式会社メディックス	埼玉日産2017 5~7月イベント	全国	ネモフィラハーモニー紹介&画像	○
23	2017.4.1	株式会社 庄交コーポレーション	庄交コーポレーション 【パンフレット】	地域	ネモフィラ画像	○
24	2017.4.1	株式会社日立 パワーソリューションズ	PowerNaviVOL.9	社内	ネモフィラ紹介&画像	
25	2017.4.1	株式会社 小田急トラベル	小田急トラベルバスツアー	全国	ネモフィラ紹介&画像	○
26	2017.4.1	株式会社 常創	サクラサクライフ 4月号	地域	プレジャーガーデン大観覧車画像(のりの1日フリーパス割引 3200円→2800円、のりの券割引1100円→900円)	○
27	2017.4.1	JR東日本	旅のおでかけ帖 春号	首都圏	みはらしの丘に広がる青い世界 (Flowering2017紹介、ネモフィラ画像)	○
28	2017.4.1	株式会社リクルート ホールディングス	関東・東北じゃらん GWに絶対行きたい! 県別ドライブ	全国	花、空、海がパノラマで広がり、視界一面がブルーの 世界に(ネモフィラ、ポピー等紹介&画像)	○

※○カラー、●白黒

【雑誌】

発行日	社名	雑誌・広告名	区分	内容	写真	
29	2017.4.1	近畿日本ツーリスト 個人旅行株式会社	みちしるべ千葉・茨城	全国	花だより(本公園・ネモフィラ等紹介&画像)	○
30	2017.4.1	クラブツーリズム 株式会社	クラブツーリズムツアー 【パンフレット】	地域	海を満喫ミステリーツアー(ナノハナ・ウメ画像)	○
31	2017.4.1	茨城県眼科医会	医療誌 「日本の眼科」	全国	観光地の一つに本公園紹介(ネモフィラ画像)	○
32	2017.4.1	株式会社アイム	コヤマドライビングスクール情報誌 「パピルプレス」4月号	地域	関東近郊ドライブスポット(本公園紹介、ネモフィラ画像)	○
33	2017.4.1	MOOK自遊自在 マガジンプック	MOOKガイドブック「東京近郊完全制覇2017-2018」	全国	関東近郊の魅力(本公園、ネモフィラ紹介&画像)	○
34	2017.4.1	スカイパックスアーズ 株式会社	スカイマークツアー 【パンフレット】	地域	季節を彩る花観賞とハワイアンズで満喫の2日間(ネモフィラ紹介&画像)	○
35	2017.4.1	朝日生命保険相互会社	月刊「SANSAN」	全国	「今度ここ行こう!」コーナーで本公園を紹介(ネモフィラ・チューリップ・大観覧車・レンタサイクル画像)	○
36	2017.4.1	有限会社おの印刷	情報誌いだすき 4月号	地域	子どもの遊び場特集(本公園、プレジャーガーデン紹介&大観覧車画像)	○
37	2017.4.1	株式会社日之出出版	Fine5月号	全国	時計紹介ページの背景にグラスハウス画像	○
38	2017.4.1	ヤマゼンコミュニケーションズ株式会社	栃木観光プラン 【冊子】	地域	周辺観光地の1つに本公園(ネモフィラ紹介&画像)	○
39	2017.4.1	タキイ種苗株式会社	園芸新知識 はなとやさい	関西	植物園情報(本公園紹介&画像)	○
40	2017.4.1	JTB関東	外国語版水戸市るるぶ	東日本	水戸市周辺のみどころへ(本公園の紹介、ネモフィラ画像)	○
41	2017.4.1	茨城県水戸南高等学校	世界史補助教材	地域	水戸対地射爆場跡地として本公園紹介	●
42	2017.4.1	神戸っ子出版	KOBECCO4月号	関西	早くて安い!神戸空港からひとつ飛びの旅!!(本公園紹介、ネモフィラ・チューリップ・職員画像)	○
43	2017.4.1	株式会社KADOKAWA	Tokyo Walker 4月号	全国	地元のローカル線で地元の名物たちと出会う(本公園、ネモフィラ紹介&画像)	○
44	2017.4.1	常陽通商株式会社	月刊ぶらざ 4月号	地域	読者プレゼント(プレジャーガーデンのりもの券2000円分×5組10名様、大観覧車画像)	○
45	2017.4.1	株式会社ぶらざ茨城	月刊ぶらざ 茨城版 4月号	地域	読者プレゼント(プレジャーガーデンのりもの券2000円分×5組10名様、大観覧車画像)	○
46	2017.4.1	研友企画出版	健康保険組合 共通広報誌「すこやか」2017年度春号	会報	日本絶景紀行(本公園紹介、ネモフィラ・西池・大観覧車画像)	○
47	2017.4.1	JTB九州	燃くる〜ず2017 【パンフレット】	全国	飛鳥Ⅱで航く みちのく・ひたちの紅葉と世界遺産を巡る日本周遊クルーズ(コキア画像)	○
48	2017.4.1	北日本ガス株式会社	美楽居 Vol.9	会報	表紙(ネモフィラ画像)	○
49	2017.4.1	株式会社ブラウド	BLIFE+ vol.53	地域	表面(ネモフィラ、大観覧車紹介&画像)	○
50	2017.4.1	株式会社ブラウド	美的生活BLIFE+	地域	表面に本公園紹介(ネモフィラ、プレジャーガーデン画像)	○
51	2017.4.1	株式会社ハンド	いばらび春号	地域	本公園、ネモフィラ、たまごの森紹介&画像	○
52	2017.4.1	佃農協観光	佃農協観光 【チラシ】	全国	本公園ツアー紹介&ネモフィラ画像	
53	2017.4.1	阿字ヶ浦観光旅館組合	見どころ、味覚が満載!!阿字ヶ浦 【チラシ】	地域	本公園紹介(チューリップ画像)	○
54	2017.4.1	ひたちなか市 観光振興課	ひたちなか市のいいとこ自慢。 【チラシ】	地域	本公園紹介(ネモフィラ、コキア画像)	○
55	2017.4.1	コヤマドライビングスクール パピルクラブ事務局	PAPARU PRESS vol.81 2017 spring	地域	本公園紹介(ネモフィラ・チューリップ・レンタサイクル画像)	○
56	2017.4.1	一般社団法人 茨城県観光物産協会	2017漫遊いばらき スタンプラリー	全国	本公園紹介(ネモフィラ画像)	○

※○カラー、●白黒

【雑誌】

発行日	社名	雑誌・広告名	区分	内容	写真	
57	2017.4.1	三越伊勢丹グループ	88 things to do in Japan featuring Isetan Mitsukoshi 【英語版冊子】	海外	本公園紹介(ネモフィラ画像)	○
58	2017.4.1	JR東日本企画	JR東日本企画 【パンフレット】	全国	本公園紹介(ネモフィラ画像)	○
59	2017.4.1	茨城県	IBRAKI TAX-FREE GUIDE	海外	本公園紹介&コキア画像	○
60	2017.4.1	いばらきフィルム コミッション推進室	いばらきロケ地マップ	地域	本公園名紹介	
61	2017.4.2	メイツ出版	茨城栃木群馬 お出かけガイド	地域	ネモフィラ・BBQ等紹介&画像	○
62	2017.4.3	株式会社 宝島社	田舎暮らしの本 2017年5月号	全国	47都道府県絶景案内(ネモフィラの紹介&画像)	○
63	2017.4.3	茨城県立真壁高等学校	茨城県内農業関係 高校教材	地域	県内の観光施設として本公園紹介(ネモフィラ画像)	○
64	2017.4.5	株式会社茨城朝日	茨城朝日 vol.1709	地域	第1709回愛読者プレゼントコーナー (Flowering 2017紹介&画像)	○
65	2017.4.6	メイツ出版株式会社	茨城・栃木・群馬 タグで楽しむ 子連れお出かけガイド	全国	家族層に向けた本公園紹介(プレジャーガーデン水遊び広場画像)	○
66	2017.4.6	株式会社茨城まいにち	まいいばらき第180号	地域	春爛漫(Flowering 2017紹介&画像)	○
67	2017.4.10	JA常陸(常陸農業 協同組合)	DAISUKI だいすき常陸 13号	地域	催し物・お祭りとして「ひたちなか・大洗・東海PRの日」、「いばらき都市緑化フェスティバル」を紹介(各イベント画像)	○
68	2017.4.10	JA常陸(常陸農業 協同組合)	DAISUKI だいすき常陸 13号	地域	催し物・お祭りとして「茨城バラまつり」の紹介 (バラ画像)	○
69	2017.4.10	交通新聞社	旅の手帳 5月号	全国	東日本観光スポット(ネモフィラハーモニー紹介&画像)	○
70	2017.4.10	株式会社 JTBぱぷりっしんぐ	大人の休日 旅マガジン4月号	全国	本公園、ネモフィラ、ナノハナ、ポピー、 チューリップ紹介&画像	○
71	2017.4.12	JR東日本	駅からハイキング	全国	ハイキングコース内に本公園紹介(スイセン画像)	○
72	2017.4.12	出光クレジット	ドライブ情報誌 MOCO(モコ)	会報	海岸線の景勝地ドライブコースとして本公園 を紹介(スイセン画像)	○
73	2017.4.14	JR東日本 東京支社	社内広報誌 4月号	社内	ネモフィラ紹介&画像	○
74	2017.4.14	株式会社ハンド	いば☆らび 春号	地域	プレゼント(のりものご試乗券1000円分×5組 10名様、リナリア画像)	○
75	2017.4.14	株式会社ハンド	いば☆らび 春号	地域	レジャー公園スポット(ネモフィラ紹介&画像)	○
76	2017.4.15	有限会社いまあじゅ	朝日サラー 5月号	地域	GW情報(ネモフィラハーモニー紹介&画像)	○
77	2017.4.15	トラベルイン株式会社	トラベルインツアー 【チラシ】	全国	ネモフィラ紹介&画像	○
78	2017.4.15	両総観光株式会社	両総観光株式会社 【チラシ】	地域	ネモフィラ紹介&画像	○
79	2017.4.15	昭文社	まっぶる観光情報 「BBQ特集2017」	全国	本公園紹介&BBQ広場画像	○
80	2017.4.17	株式会社群馬バス	株式会社群馬バス 【チラシ】	地域	コキア紹介&画像	
81	2017.4.20	株式会社 群馬東部よみうり新聞社	ピバ!アミーゴ! 4/21号	地域	ネモフィラハーモニー紹介&画像	○
82	2017.4.20	びあ株式会社	絶景さんぽBEST	全国	茨城県観光地紹介(本公園、ネモフィラ紹介 &画像)	○
83	2017.4.22	株式会社 サンフジ企画	総合住宅展示場 つくば住宅公園	地域	プレゼント(のりものご試乗券2000円分×10名 様)	○
84	2017.4.22	株式会社 サンフジ企画	総合住宅展示場 守谷住宅公園	地域	プレゼント(のりものご試乗券2000円分×10名 様)	○

※○カラー、●白黒

【雑誌】

	発行日	社名	雑誌・広告名	区分	内容	写真
85	2017.4.22	株式会社 サンフジ企画	総合住宅展示場 水戸赤塚住宅公園	地域	プレゼント(のりものご試乗券2000円分×10名様)	○
86	2017.4.22	株式会社 サンフジ企画	総合住宅展示場 日立住宅公園	地域	プレゼント(のりものご試乗券2000円分×10名様)	○
87	2017.4.23	日本旅行株式会社	日本旅行ツアー 【チラシ】	全国	ネモフィラ、ポピー紹介&画像	○
88	2017.4.23	関東旅行株式会社	関東旅行ツアー 【チラシ】	全国	ネモフィラ紹介&画像	○
89	2017.4.25	ひたちなか市 広報広聴課	市報ひたちなか 4/25号	地域	ひたちなか・東海・大洗PRの日、ネモフィラ ハーモニー紹介&ネモフィラ画像	○
90	2017.4.25	サンケイリビング新聞社	リビングかしわ	地域	電車で遊びに行こう(ネモフィラ紹介&画像)	○
91	2017.4.25	クラブツーリズム 株式会社	飛鳥IIクルーズ	全国	飛鳥IIクルーズ(コキア・ジニア紹介&画像)	○
92	2017.4.25	株式会社 宝島社	宝島MOOK 週末バーベキュー!	首都圏	本公園BBQ施設紹介&画像	○
93	2017.4.27	茨城北部読売会	よみうりタウンニュース 4/27号	地域	プレジャーガーデン(のりもの割引券&のりもの 一日フリーパス割引券&ぐるり森画像)	○
94	2017.4.27	樫出版社	Discover Japan ニッポンの絶景	全国	各地の絶景のうちの1つに本公園紹介(ネモ フィラ画像)	○
95	2017.4.27	小学館	女性セブン 4/27号	全国	全国花の絶景(ネモフィラ紹介&画像)	○
96	2017.4.28	UR都市機構	ゆうゆう会報	会報	本公園、Flowering2017紹介、ネモフィラ画像	○

【テレビ】

	放映日	放送局	番組名	時間	内容
1	2017.5.1	フジテレビ	とくダネ!	8:00 全国	GWの観光情報の中でネモフィラ紹介
2	2017.5.1	フジテレビ	みんなのニュース	18:17 全国	ベトナム人観光客の増加(本公園のベトナム人観光客へインタビュー、ネモフィラ・コキア紹介)
3	2017.5.1	TOKYO MX	オトナの夜のワイドショー! バラいろダンディ	21:00 首都圏	GW人気の関東絶景お花見スポットとしてネモフィラ紹介
4	2017.5.1	フジテレビ	ユアタイム	24:35 全国	番組エンディング(スイセン、ネモフィラ、チューリップ映像)
5	2017.5.2	フジテレビ	FNNスピーク	11:40 全国	ドローンで見るGWの絶景としてネモフィラ紹介
6	2017.5.3	TBS	あさチャン!	5:25 全国	【生中継】気象予報士井田寛子のGW気象情報(ネモフィラ紹介)
7	2017.5.3	TBS	あさチャン!	5:55 全国	【生中継】気象予報士井田寛子のGW気象情報(ネモフィラ・コキア紹介、ネモフィラカラー紹介)
8	2017.5.3	TBS	あさチャン!	6:39 全国	【生中継】気象予報士井田寛子のGW気象情報(ネモフィラ紹介)
9	2017.5.3	TBS	あさチャン!	7:40 全国	【生中継】気象予報士井田寛子のGW気象情報(ネモフィラ紹介)
10	2017.5.3	TBS	あさチャン!	7:56 全国	【生中継】気象予報士井田寛子のGW気象情報(ネモフィラ紹介)
11	2017.5.3	テレビ朝日	羽鳥慎一モーニングショー	8:39 全国	GWの常磐自動車道の混雑予想、ネモフィラ紹介、本公園までの迂回ルート紹介
12	2017.5.3	フジテレビ	直撃LIVE グッディ!	13:49 全国	GWの渋滞情報の中でネモフィラ紹介
13	2017.5.3	株式会社 JWAY	デイリーひたち	20:00 地域	ネモフィラ紹介
14	2017.5.3	日本テレビ	NEWS ZERO	23:00 全国	GWの混雑情報の中でSNS映えするスポットとしてネモフィラ紹介、来園者インタビュー
15	2017.5.4	日本テレビ	Oha! 4 NEWS LIVE	4:00 全国	GW後半SNS映えするスポットとしてネモフィラ紹介
16	2017.5.4	日本テレビ	ZIP!	7:07 全国	外国人観光客の増加(外国人観光客へのインタビュー、ネモフィラ紹介、チューリップ映像)
17	2017.5.4	TBS	Nスタ	15:55 全国	GWの混雑情報(ネモフィラ紹介、来園者インタビュー、ネモフィラソフト・カラー紹介)
18	2017.5.4	NHK	ニュースウォッチ9	21:00 全国	ネモフィラ紹介、来園者インタビュー
19	2017.5.4	NHK	ニュースウォッチ9	21:59 全国	エンディング(ネモフィラ映像)
20	2017.5.5	TBS	ビビット	8:07 全国	GWの渋滞情報(ネモフィラ紹介、来園者インタビュー、ネモフィラソフト・カラー紹介)
21	2017.5.5	TBS	ビビット	8:18 全国	常磐道の魅力(ネモフィラ紹介、若者人気としてROCK IN JAPAN FES紹介)
22	2017.5.5	TBS	ひるおび	10:25 全国	【生中継】川添永津子リポーターのレポート(GW人気No.1絶景スポットとしてネモフィラ紹介、GW入園者数速報)
23	2017.5.5	TBS	ひるおび	12:04 全国	川添永津子リポーターのレポート(GW人気No.1絶景スポットとしてネモフィラ紹介、来園者インタビュー)
24	2017.5.6	日本テレビ	ズームイン!!サタデー	5:32 全国	放送ラインナップの中でネモフィラ紹介
25	2017.5.6	日本テレビ	ズームイン!!サタデー	7:10 全国	辻岡義堂アナウンサー「義堂が参ります。」のコーナー(花フェス特集、ネモフィラ紹介、来園者インタビュー)
26	2017.5.6	TBS	サタデープラス	8:00 全国	【生中継】福島暢啓アナウンサーの紹介(チューリップ・大観覧車・シーサイドトレイン等当園紹介映像、ナノハナ紹介)
27	2017.5.6	TBS	サタデープラス	8:07 全国	【生中継】福島暢啓アナウンサーの紹介(GWの花の絶景としてネモフィラ紹介、苦勞話についての紙芝居披露)
28	2017.5.6	TBS	サタデープラス	9:20 全国	【生中継】エンディングで福島暢啓アナウンサーによるネモフィラハーモニー開催期間の紹介

【テレビ】

放映日	放送局	番組名	時間	内容	
29	2017.5.6	BS-TBS	Bizストリート	21:00 全国	ネモフィラ紹介、訪日外国人へのインタビュー
30	2017.5.7	TBS	アッコにおまかせ!	11:00 全国	GWの混雑情報、ネモフィラ紹介、来園者インタビュー
31	2017.5.8	日本テレビ	ヒルナンデス!	11:55 全国	関東バスツアー特集コーナー冒頭部でネモフィラの紹介
32	2017.5.9	NHK	NHKニュース おはよう日本	7:55 全国	大型連休の入園者数過去最高(ネモフィラ紹介)
33	2017.5.9	NHK	ニュース	12:17 地域	大型連休の入園者数過去最高(ネモフィラ紹介)
34	2017.5.9	NHK	茨城ニュースいば6	18:18 地域	大型連休の入園者数過去最高(ネモフィラ紹介)
35	2017.5.12	NHK	いばっチャオ!	11:40 地域	原未沙アナウンサー撮影のネモフィラ、チューリップ写真紹介
36	2017.5.15	TBS	ビビット	8:51 全国	外来種の特集冒頭で人を楽しませしてくれる外来種の一例としてネモフィラ紹介
37	2017.5.15	日本テレビ	ヒルナンデス!	11:55 全国	関東バスツアー特集コーナー冒頭部でネモフィラの紹介
38	2017.5.16	NHK水戸放送局	データ放送	地域	茨城バラまつり紹介
39	2017.5.16	TBS	ビビット	8:40 全国	本県の外国人観光客人気上昇(人気のきっかけとなったネモフィラ紹介、来園者インタビュー)
40	2017.5.16	TBS	ビビット	8:46 全国	本県の外国人観光客人気上昇(ネモフィラ紹介、四季折々の観光地の中でコキア紹介)
41	2017.5.16	NHK水戸放送局	いばっチャオ!	11:30 地域	投稿写真(ネモフィラ、サイクリング紹介)
42	2017.5.16	TBS	Nスタ	17:30 全国	本県外国人観光客人気のきっかけとなったネモフィラ紹介
43	2017.5.22	TBS	ビビット	8:50 全国	ネモフィラ見頃が終わってもひたちなか市に行列(春季関東地区高校野球大会開催ひたちなか市民球場の混雑状況、周辺施設として本公園ネモフィラ紹介)
44	2017.5.22	TBS	ビビット	9:00 全国	タレント鈴木奈々さんのおすすめとして本公園バラまつり紹介
45	2017.5.22	テレビ朝日	スーパーJチャンネル	18:35 全国	真夏日の特集(バラまつり紹介、来園者インタビュー)
46	2017.5.23	NHK	ニュース	12:17 地域	平成28年度の年間入園者数について(ネモフィラ、コキアの映像)
47	2017.5.25	NHK	茨城ニュースいば6	18:10 地域	ハマナス紹介
48	2017.5.25	NHK	首都圏ネットワーク	18:10 首都圏	ハマナス紹介
49	2017.5.25	NHK	茨城ニュース845	20:45 地域	ハマナス紹介
50	2017.5.29	TBS	ビビット	8:10 全国	茨城大行列「フラワーリレー」って?納豆の国から花の国へ(ネモフィラ・コキア紹介)

【新聞】

発行日	社名	区分	内容	写真
1	茨城新聞 【 第3社会 】 ( 25 面)	地域	5月の暦(フラフェス、ひたちなか巡りウォーキング紹介)	
2	朝日まつど新聞 【 】 ( 6 面)	地域	GWお出かけ&プレゼント大特集(本公園、ネモフィラ紹介&画像)	●
3	産経新聞 【 茨城 】 ( 18 面)	地域	ひたちなか海浜鉄道湊線(阿字ヶ浦駅と本公園を結ぶバスを14日まで利用可能)	
4	茨城新聞 【 第1社会 】 ( 23 面)	地域	GWクルマトラブル(車の点検を呼びかけ、本公園観光地の1つとして紹介)	
5	読売新聞 【 地域 】 ( 21 面)	地域	GW後半はどこへ行く?(GW渋滞情報、ネモフィラ紹介)	
6	茨城新聞 【 地域 】 ( 19 面)	地域	GW渋滞緩和へ(本公園渋滞の際、迂回路やパーク&ライド案内)	
7	茨城新聞 【 第1社会 】 ( 23 面)	地域	パンク・ガス欠に注意、県内高速道路使用の際、点検呼びかけ(観光地の1つに本公園)	
8	読売新聞 【 地域 】 ( 20 面)	地域	今月のしおり(茨城バラまつり)	
9	日本経済新聞 【 北関東経済 】 ( 31 面)	首都圏	GW三県の観光地(ネモフィラハーモニー紹介)	
10	朝日新聞 【 第2茨城 】 ( 18 面)	地域	茨城マリオン(昔語り甲州編紹介)	
11	毎日新聞 【 広告 】 ( 12 面)	全国	H28年度都市公園等コンクール、国土交通大臣賞受賞作品(ネモフィラ画像)	○
12	朝日新聞 【 茨城 】 ( 19 面)	地域	茨城空港に台湾から観光客(観光地の1つとして、ネモフィラを見に来園)	
13	茨城新聞 【 地域 】 ( 16 面)	地域	台湾便歓迎、茨城空港GWチャーター機運航(ネモフィラハーモニー紹介)	
14	茨城新聞 【 地域 】 ( 17 面)	地域	茨城ドッグ人気(本公園でも販売)	
15	日本経済新聞 【 】 ( 2 面)	全国	何でもランキング、野外フェス(RIJF紹介&画像)	○
16	茨城新聞 【 第3社会 】 ( 29 面)	地域	ネモフィラ見頃を迎え、本公園GW入園最高	
17	茨城新聞 【 こども 】 ( 15 面)	地域	週刊いばらきこども新聞(入園2年連続200万人超)	○
18	日本経済新聞 【 北関東経済 】 ( 35 面)	首都圏	北関東GW集客に明暗(本公園入園者数過去最多を記録と紹介)	
19	日本経済新聞 【 北関東経済 】 ( 35 面)	首都圏	4か国語で標識、園内カメラ増設(本公園、ネモフィラ紹介)	
20	産経新聞 【 茨城 】 ( 23 面)	地域	ネモフィラのひたち海浜公園(GW入園者数が過去最高)	
21	毎日新聞 【 茨城 】 ( 27 面)	地域	ネモフィラ効果、GW過去最高(入園者数紹介)	
22	読売新聞 【 地域 】 ( 29 面)	地域	案内表示4か国語に、外国人急増で態勢強化	●
23	東京新聞 【 首都圏情報 】 ( 21 面)	首都圏	花前線(ローズガーデン、バラ紹介)	
24	茨城新聞 【 地域 】 ( 16 面)	地域	吹奏楽の魅力披露(ワールド・オブ・プラス2017inひたちなか紹介)	
25	茨城新聞 【 地域 】 ( 20 面)	地域	GW茨城県内観光客数、最多285万人(観光地の1つとして本公園紹介)	
26	産経新聞 【 茨城 】 ( 23 面)	地域	GW茨城県内観光客数、最多285万人(観光地の1つとして本公園紹介)	
27	読売新聞 【 地域 】 ( 25 面)	地域	イバラキ海外人気上昇、都心から2時間「絶景」好評(ネモフィラ紹介&画像)	○
28	読売新聞 【 茨城 】 ( 25 面)	地域	GW客1日当たり31万人・27%増、2002年以降で最多(観光地の内、本公園が一番観光客数最多)	

※○カラー、●白黒



【新聞】

発行日	社名	区分	内容	写真
29	2017.5.16 茨城新聞 【 地域 】 ( 19 面)	地域	すぼっとライト、BMX浦井選手(本公園BMXコース利用)	
30	2017.5.17 東京新聞 【 地域の情報 】 ( 18 面)	地域	茨城県内観光客最多285万人(観光地の中で本公園トップ&ネモフィラ画像)	○
31	2017.5.18 毎日新聞 【 茨城 】 ( 23 面)	地域	茨城県GW客が14.6%増(観光地の1つに本公園)	
32	2017.5.24 朝日新聞 【 茨城 】 ( 23 面)	地域	ハマナス見ごろ(ハマナス紹介&画像)	○
33	2017.5.24 朝日新聞 【 第2茨城 】 ( 22 面)	地域	短歌(本公園ネモフィラ紹介)	
34	2017.5.25 下野新聞 【           】 (    面)	地域	【あした面イベント欄】茨城バラまつり紹介	
35	2017.5.31 茨城新聞 【 企画 】 ( 14 面)	地域	GW茨城県内観光客数285万人突破理由の1つに、本公園ネモフィラブレイク(ネモフィラ画像)	○

※○カラー、●白黒

【ラジオ】

	放送日	社名	番組名	時間	内容
1	2017.5.3	TBSラジオ	荒川強啓デイ・キャッチ!	15:30 首都圏	ネモフィラ販わい紹介
2	2017.5.8	茨城放送	IBSニュース	17:30 地域	ネモフィラ紹介

【雑誌】

発行日	社名	雑誌・広告名	区分	内容	写真	
1	2017.5.1	株式会社 常創	サクラサク 5月号	地域	5月イベント情報(ネモフィラハーモニー紹介 &画像)	○
2	2017.5.1	備ふじ工房	月刊みと 5月号	地域	5月のイベント(ひたちなか・大洗・東海PRの 日等紹介&画像)	○
3	2017.5.1	備ふじ工房	月刊みと 5月号	地域	GWイベント紹介(ネモフィラハーモニー紹介 &画像)	○
4	2017.5.1	株式会社 Asahi Matsudo	朝日まっど新聞 5月号	地域	GWおでかけ&プレゼント特集(ネモフィラ ハーモニー紹介&画像)	●
5	2017.5.1	(有)おの印刷	情報誌だいすき 5月号	地域	あそびば特集(本公園紹介&大観覧車)	○
6	2017.5.1	茨城県農業改良協会	農業いばらき 5月号	地域	いばらき都市緑化フェスティバル紹介	
7	2017.5.1	クラブツーリズム 株式会社	飛鳥IIクルーズ 【パンフレット】	全国	コキア、ジニア紹介&画像	○
8	2017.5.1	全国旅行サービス ステーション備	さわやかツアー 【パンフレット】	全国	ネモフィラ画像	○
9	2017.5.1	株式会社 常創	サクラサク 5月号	地域	プレジャーガーデン紹介&ぐるり森画像	○
10	2017.5.1	国土交通省 大臣官房広報課	広報誌 国土交通 no.144	会報	もっと知りたい!!本公園のノウハウを初公開(ネモ フィラ植栽、職員業務内容等説明&本公園紹介)	○
11	2017.5.1	日本園芸協会	プランツ&ガーデン	地域	園芸イベント情報(ネモフィラハーモニー紹介 &画像)	○
12	2017.5.1	株式会社リクルートホー ルディングス	関東東北じゃらん 6月号	全国	絶景処方箋(ネモフィラ紹介&画像)	○
13	2017.5.1	備ふじ工房	月刊みと 5月号	地域	注目の茨城カラー(ネモフィラカラー紹介& 画像)	○
14	2017.5.1	株式会社ぶらざ茨城	月刊ぶらざ 5月号 茨城版	地域	読者プレゼント(プレジャーガーデンのりもの 券2000円分×5組10名様)	○
15	2017.5.1	常陽通商株式会社	月刊ぶらざ 5月号 県南版	地域	読者プレゼント(プレジャーガーデンのりもの 券2000円分×5組10名様)	○
16	2017.5.1	茨城県庁 生協	生協 5月号	地域	表紙(ネモフィラ画像)	○
17	2017.5.3	株式会社 宝島社	田舎暮らしの本 5月号	全国	47都道府県絶景案内(ネモフィラ紹介&画 像)	○
18	2017.5.9	備ホットスタッフサービス	PLUS 5/9号	地域	イベント情報(フラフェス、都市緑化フェスティ バス等紹介)	
19	2017.5.10	三菱マテリアルテクノ 株式会社	Techno News 3月号	社内	施工した場所の1つに本公園(管理センター 画像)	●
20	2017.5.10	ひたちなか市 広報広聴課	市報ひたちなか 5/10号	地域	表紙(ネモフィラ紹介&画像)	○
21	2017.5.14	名鉄観光 サービス株式会社	秋の旅行パンフレット	全国	コキア紹介&画像	○
22	2017.5.15	西武バス株式会社	西武グリーンツアー 募集チラシ	関西	コキア、コスモス紹介&画像	○
23	2017.5.15	栃木市勤労者福祉 サービスセンター	会報 ウェルワークとちぎ 5月号	地域	本公園、プレジャーガーデン(会員様向けプ ラン)紹介&大観覧車画像	○
24	2017.5.20	JR東日本	夏のいばらき RASICU	地域	ひたちなかエリア(コキア緑葉、コキアライト アップ紹介&画像)	
25	2017.5.20	株式会社 農協観光	農協観光旅行募集チラシ	全国	ヒマワリ紹介&画像	○
26	2017.5.20	株式会社エクセル	就活生情報誌 Departure	地域	秋に行けるフラワーパーク(本公園、コキア紹 介&画像)	○
27	2017.5.25	株式会社 昭文社	まっふるマガジン 家族でおでかけ 夏号	全国	お出かけスポット(ひまわり迷路紹介&画像)	○
28	2017.5.25	ひたちなか市 広報広聴課	市報 ひたちなか 5/25号	地域	まちの話題(ひたちなかフラフェスティバル 2017開催紹介&画像)	○

※○カラー、●白黒

【雑誌】

	発行日	社名	雑誌・広告名	区分	内容	写真
29	2017.5.25	茨城新聞社	あいちゃっと 5月号	地域	読者プレゼント(プレジャーガーデンのりもの 券1000円分×10名様、バラ画像)	○
30	2017.5.26	株式会社 常陽クリエイティブ	常陽小学生新聞 5/26号	地域	6月伝言板(チャレンジ・ザ・BMX等紹介)	
31	2017.5.26	交通新聞社	日帰りウォーキング50	全国	本公園ウォーキングコース紹介&園内各所画 像	○
32	2017.5.27	㈱キララメディア	mamagirl 夏号	首都圏	インスタ名所ピックアップ(本公園紹介&コキ ア等画像)	○
33	2017.5.30	株式会社 昭文社	まっぶるマガジン 家族でおでかけ 夏休み号	全国	茨城水遊び(ジャブジャブ池紹介&画像)	○
34	2017.5.31	JR東日本	小さな旅(春・初夏号)	首都圏	ひたちなかエリア(コキア緑葉紹介&画像)	○
35	2017.5.31	東日本旅客鉄道 株式会社	気になるイバラキ 7月号	地域	県北イベント情報(コキアライトアップ紹介& 画像)	○

※○カラー、●白黒

【テレビ】

	放映日	放送局	番組名	時間	内容
1	2017.6.13	BS朝日	鉄道絶景の旅 千葉・茨城 太平洋の幸&寺社仏閣めぐり	20:45 全国	阿字ヶ浦駅近くの観光スポットとして本公園紹介 (西ゲート、チューリップ、ネモフィラ映像)
2	2017.6.29	NHK	首都圏ニュース	12:10 首都圏	コキア植え付け開始(職員インタビュー)
3	2017.6.29	NHK	いば6	18:30 地域	コキア植え付け開始(職員インタビュー)
4	2017.6.29	NHK	ニュース845	20:45 地域	コキア植え付け開始(職員インタビュー)

【新聞】

	発行日	社名	区分	内容	写真
1	2017.6.2	北海道新聞 【 夕刊 】 ( 2 面)	地域	<ゆめ旅スケッチ> ネモフィラの絵画と本公園の紹介	○
2	2017.6.4	毎日新聞 【 茨城 】 ( 25 面)	地域	かわいいリナリアの花紹介(リナリア画像)	○
3	2017.6.5	茨城新聞 【 】 ( 1 面)	地域	<一面コラム> 本公園方面、延伸や学校新設に伴う新駅構想動く	
4	2017.6.6	下野新聞 【 】 ( 面)	地域	【あした面イベント欄】オオウメガサソウガイドツアー紹介	
5	2017.6.8	下野新聞 【 】 ( 面)	地域	【あした面イベント欄】沢田湧水ガイドツアー紹介	
6	2017.6.10	日本経済新聞 【 北関東経済 】 ( 39 面)	地域	茨城県PR動画、ベトナム人気歌手起用(ロケ地の1つに本公園)	
7	2017.6.20	産経新聞 【 茨城 】 ( 20 面)	地域	RIJFでも名物の“メロンまるごとクリームソーダ”紹介	
8	2017.6.20	朝日新聞 【 第2茨城 】 ( 24 面)	地域	<茨城マリオン> 七夕飾りをつくろう紹介	
9	2017.6.21	茨城新聞 【 こども 】 ( 15 面)	地域	【広告】いばらきセレクション125(コキア紅葉画像)	○
10	2017.6.24	茨城新聞 【夏の観光茨城】 ( 13 面)	地域	TRIH2017紹介、プレジャーガーデンのりもの券	
11	2017.6.26	茨城新聞 【 地域の情報 】 ( 18 面)	地域	台湾からの来県者急増、ネモフィラ絶景人気！(本公園紹介)	○
12	2017.6.28	毎日新聞 【 茨城 】 ( 24 面)	地域	日報連月例入選作1位の写真に、ネモフィラ背景に自撮り棒で撮影	●
13	2017.6.30	日本経済新聞 【 北関東経済 】 ( 39 面)	地域	コキア植え付け開始、ネモフィラ同様の集客狙う	●
14	2017.6.30	日本経済新聞 【 北関東経済 】 ( 39 面)	地域	ネモフィラ集客増で、輸送人員過去最多の16年度と同水準確保と、今期黒字化目指す	

※○カラー、●白黒

【ラジオ】

	放送日	社名	番組名	時間	内容
1	2017.6.5	IBS茨城放送	ラジオ県だより	7:30 地域	オオウメガサソウガイドツアー紹介
2	2017.6.8	IBS茨城放送	ラジオ県だより	7:30 地域	オオウメガサソウガイドツアー紹介
3	2017.6.8	IBS茨城放送	HAPPYパンチ！ 「スクーパーレポート」	11:02 地域	【生中継】オオウメガサソウガイドツアー紹介（里山パートナーにツアー詳細をインタビュー）
4	2017.6.8	水戸コミュニティ 放送株式会社	FMぱるるん 「Proud of IBARAKI」	16:00 地域	茨城空港台湾チャーター便の運航で観光スポットとして本公園、ネモフィラ、コキア等紹介
5	2017.6.9	IBS茨城放送	Morningナビ！！	8:15 地域	オオウメガサソウガイドツアー紹介
6	2017.6.24	IBS茨城放送	土曜王国 ～サタデーキングダム～	13:00 地域	夏休み直前レジャー情報（本公園、水遊び広場等紹介）

【雑誌】

発行日	社名	雑誌・広告名	区分	内容	写真
2017.6.1	住友生命保険相互会社	住友生命カレンダー 2018	会報	12月イベント案内 ぽっかぽか冬フェア紹介&画像	○
2017.6.1	茨城県農業改良協会	農業いばらき 6月号	地域	6月おでかけ情報(茨城バラまつり、オオウメ ガサソウガイドツアー紹介)	
2017.6.1	株式会社 茨城まいにち	まいいばらき 6/1号	地域	6月号読者プレゼント(プレジャーガーデンの りもの券1000円分5名様&大観覧車画像)	○
2017.6.1	株式会社 ぶらざ茨城	ぶらざ6月号 茨城版	地域	information(茨城バラまつり、オオウメガサソウ ガイドツアー紹介)	
2017.6.1	クルーズのゆたか倶楽部 株式会社	飛鳥II募集ツアー 【チラシ】	地域	コキア緑葉紹介&画像	○
2017.6.1	株式会社ゆうちょ銀行	VertVert 6月号	会報	ひたちなか夏のスポット紹介(コキア緑葉画 像)	○
2017.6.1	茨城県 広報広聴課	FACTBOOK 2017	地域	茨城のキャラクターとして海くん花ちゃん紹介	
2017.6.1	(一社)茨城県 観光物産協会	EnjoyIBARAKI	地域	観光施設の1つとして本公園紹介(ネモフィ ア、コキア画像)	○
2017.6.1	榎ふじ公房	月刊みと 6月号	地域	初夏の花咲く茨城へ(バラ紹介&画像)	○
2017.6.1	日本郵政株式会社	かんぽの宿会員情報誌 旅タイム	会報	絶景の1つとしてコキア紅葉紹介&画像	○
2017.6.1	株式会社 ぶらざ茨城	ぶらざ6月号 茨城版	地域	読者プレゼント(のりもの券プレゼント&大観覧 車画像)	○
2017.6.1	常陸通商株式会社	月刊Plaza 県南版 6月号	地域	読者プレゼント(プレジャーガーデンのりもの 券、大観覧車画像)	○
2017.6.1	株式会社ゆうちょ銀行	VertVert 6月号	会報	表紙(コキア緑葉画像)	○
2017.6.1	株式会社リクルート ホールディングス	関東・東北じゃらん7月号 別冊付録 絶対行くべき! おすすめ夏旅BOOK	全国	満開絶景!(ラベンダー・スカシユリ・ヒマワリ 紹介&画像)	○
2017.6.7	栃木県	栃木県夏 観光誌 【パンフレット】	地域	茨城県の観光地の1つにコキアライトアップ紹 介&画像	○
2017.6.9	関東高等学校 体育連盟	平成29年度 第64回 関東高等学校剣道大会	地域	表紙(ネモフィア画像)	○
2017.6.10	ひたちなか市 広報広聴課	市報 ひたちなか 6/10号	地域	TRI2017、RJF2017、コキアライトアップ開催 紹介&画像	○
2017.6.10	常陸農業協同組合	だいすき常陸 8月号	地域	とびっきり!夏フェア!、コキアライトアップ紹 介&画像	○
2017.6.10	ひたちなか 商工会議所	商工会議所報 ひたちなか6月号	地域	レンタサイクルtamariba紹介内で、本公園来 園手段に自転車(交通渋滞避ける)	
2017.6.13	株式会社 ホットスタッフサービス	PLUS 6/13号	地域	環境シンポジウム紹介	
2017.6.14	株式会社 茨城朝日	茨城朝日 6/14号	地域	うたごえ広場参加者募集(園内散策や生演奏に合わ せて歌うイベントの開催地として本公園)	
2017.6.15	日本郵政株式会社	かんぽの宿 大洗 秋の大洗【リーフレット】	地域	オススメの観光地としてコキア紅葉紹介&画 像	○
2017.6.15	ひたちなかフーバーズ 実行委員会	フーバーズ2016 【チラシ】	地域	ひたちなかフーバーズ紹介&画像	○
2017.6.15	ひたちなかフーバーズ 実行委員会	フーバーズ2016 【ポスター】	地域	ひたちなかフーバーズ紹介&画像	
2017.6.15	株式会社 JTBパブリッシング	るるぶ夏休みこどもと あそぼう! 首都圏版2017	全国	レジャースポットとして本公園紹介(水遊び広 場、コキア、ヒマワリ、アイスワールド画像)	○
2017.6.15	日本郵政株式会社	かんぽの宿 大洗 秋の大洗【リーフレット】	地域	表紙(コキア紅葉画像)	○
2017.6.15	商船三井客船株式会社	客船につぼん丸クルーズ ツアー募集【チラシ】	全国	本公園ツアー紹介	○
2017.6.16	JR東日本	旅行博BITE2017観光地 紹介パンフレット【中国】	海外	茨城県内の観光地として本公園紹介&コキア 緑葉、ネモフィア、ヒマワリ、ジニア画像	○

※○カラー、●白黒



【雑誌】

	発行日	社名	雑誌・広告名	区分	内容	写真
29	2017.6.20	JR東日本 水戸支社	ときわ路バス	東日本	ときわ路バス(コキア緑葉、コキアライトアップ紹介&画像)	○
30	2017.6.20	NEXCO東日本	茨城ふれあい旅!!	東日本	花の公園としてネモフィラ、コキア等紹介&画像	○
31	2017.6.20	デロイトトーマツコンサルティング合同会社	就活生情報マガジン Departure Vol.1	会報	花の名所として本公園、ネモフィラ、コキア緑葉紹介&画像	○
32	2017.6.22	JR東日本	夏休み日帰りプラン 【チラシ】	首都圏	本公園日帰りプラン紹介(シーサイドトレイン画像)	○
33	2017.6.23	株式会社 常陽クリエイティブ	常陽小学生新聞 6/23号	地域	7月伝言板(希少な生き物さがし紹介)	
34	2017.6.25	台湾東販	HERE! 【台湾】	海外	【広告】茨城の観光地としてコキア緑葉・紅葉紹介&画像	○
35	2017.6.25	茨城新聞社	あいちゃっと 7月号	地域	読者プレゼント(プレジャーガーデンのりもの券1000円分×10名様、バラ画像)	○
36	2017.6.27	株式会社 エイチ・アイ・エス	エイチ・アイ・エス観光ツアー 【チラシ】	全国	コキア紅葉紹介&画像	○
37	2017.6.27	株式会社 トラベルマスターズ	トラベルマスターズ 観光ツアー【チラシ】	全国	コキア紅葉紹介&画像	○
38	2017.6.27	長野電鉄株式会社	ながでんグループ ツアー募集【チラシ】	地域	コキア紅葉紹介&画像	○
39	2017.6.27	商船三井客船株式会社	客船にっぽん丸クルーズ ツアー募集【チラシ】	全国	コキア紅葉紹介&画像	○
40	2017.6.27	富士急 トラベルツアーセンター	富士急トラベル観光ツアー 【チラシ】	地域	コキア紅葉紹介&画像	○
41	2017.6.27	株式会社JT パブリッシング	首都圏発 栃木・房総・茨城	全国	表紙(コキア紅葉画像)	○
42	2017.6.30	茨城県 観光物産課	いばらき時間 夏号	地域	イベント一覧(とびっきり!夏フェア!、コキアライトアップ紹介&ライトアップ画像)	○
43	2017.6.30	茨城県 観光物産課	いばらき時間 夏号	地域	本公園紹介(コキア緑葉、記念の森レストハウス紹介&画像)	○

【テレビ】

	放映日	放送局	番組名	時間	内容
1	2017.7.3	NHK水戸放送局	いば6	18:20 地域	香りの谷のラベンダー見頃紹介
2	2017.7.3	NHK水戸放送局	首都圏ニュース	18:30 首都圏	香りの谷のラベンダー見頃紹介
3	2017.7.3	NHK水戸放送局	茨城ニュース845	20:45 地域	香りの谷のラベンダー見頃紹介
4	2017.7.3	NHK水戸放送局	首都圏ニュース845	20:55 首都圏	香りの谷のラベンダー見頃紹介
5	2017.7.12	NHK水戸放送局	首都圏ニュース845	18:10 首都圏	香りの谷のラベンダー見頃紹介
6	2017.7.22	NHK総合	バナナゼロミュージック	22:20 全国	夏フェス特集でRIJF2017紹介
7	2017.7.25	NHK水戸放送局	データ放送	地域	とびっきり！夏フェア！紹介

【新聞】

発行日	社名	区分	内容	写真
1	2017.7.1 茨城新聞 【 第3社会 】 ( 23 面)	地域	<7月の暦> とびっきり!夏フェア!紹介	
2	2017.7.2 毎日新聞 【 茨城 】 ( 25 面)	地域	“ピンク色LOVE Gondola” プレジャーガーデンにピンク色のGondola2基登場	○
3	2017.7.2 毎日新聞 【 首都圏 】 ( 24 面)	地域	<旅するみつげる>ひたちなか海浜鉄道を利用してプチ 旅行、観光地の1つにネモフィラ・コキア紹介	
4	2017.7.7 茨城新聞 【 地域 】 ( 23 面)	地域	“カップル向けGondola” プレジャーガーデンに2基登場	○
5	2017.7.10 しんぶん赤旗 【 社会・総合 】 ( 14 面)	全国	“海風運ぶ夏の香り” ラベンダー見頃紹介&画像	○
6	2017.7.12 毎日新聞 【 茨城 】 ( 27 面)	地域	県内特選行楽案内広告欄の1つにプレジャーガーデンのりものフ リーパス・LOVE Gondola紹介(のりもの割引券)	
7	2017.7.14 日本経済新聞 【 北関東経済 】 ( 31 面)	地域	“茨城でDMO設立急ぐ”茨城県の観光地の1つとして本公 園紹介	
8	2017.7.14 茨城新聞 【 全面広告 】 ( 19 面)	地域	海浜部のイベント情報としてRUJF2017・TRIH2017紹介	●
9	2017.7.14 茨城新聞 【 全面広告 】 ( 19 面)	地域	県央の海特集で阿字ヶ浦海水浴場の周辺施設、ひたちな か海浜鉄道浜線沿線の観光地として本公園紹介	●
10	2017.7.14 茨城新聞 【 全面広告 】 ( 19 面)	地域	広告欄の1つにプレジャーガーデンLOVE Gondola・のりものフ リーパス紹介(のりもの割引券・のりもの1日フリーパス割引券)	
11	2017.7.15 日本経済新聞 【 北関東経済 】 ( 35 面)	地域	<インフォメーション> とびっきり!夏フェア!紹介	
12	2017.7.17 朝日新聞 【 茨城 】 ( 31 面)	地域	<まちかど> 水遊び広場紹介&画像	○
13	2017.7.21 産経新聞 【 北関東 】 ( 24 面)	地域	<イベント紹介> とびっきり!夏フェア!紹介&画像	●
14	2017.7.22 茨城新聞 【 地域 】 ( 18 面)	地域	“ポスターで知る茨城”ポスター展覧作品の1つとして本公 園制作の「四季花旅」	
15	2017.7.24 建設通信新聞 【 関東 】 ( 7 面)	全国	“インバウンド需要取り込み”茨城県内の観光コンテンツとして本公 園紹介、ネモフィラで外国人利用者数14年度以降増加	●
16	2017.7.24 茨城新聞 【 地域 】 ( 24 面)	地域	“定期便就航に期待”茨城県とタイガーエア台湾が航空路 線の開設を締結、県内観光地の1つに本公園紹介	
17	2017.7.27 朝日新聞 【 第2茨城 】 ( 24 面)	地域	広告欄の1つにのりものフリーパス紹介、プレジャーガーデンのりも の券の広告(のりもの割引券・のりもの1日フリーパス割引券)	

※○カラー、●白黒

【ラジオ】

	放送日	社名	番組名	時間	内容
1	2017.7.1	茨城放送	スポットCM	14:10 地域	ひたちなかフーバーズの告知紹介
2	2017.7.3	茨城放送	スポットCM	12:10 地域	ひたちなかフーバーズの告知紹介
3	2017.7.4	茨城放送	スポットCM	08:07 地域	ひたちなかフーバーズの告知紹介
4	2017.7.5	茨城放送	スポットCM	15:30 地域	ひたちなかフーバーズの告知紹介
5	2017.7.5	FMぱるるん	COMBOX DIG TRAX	19:20 地域	ネモフィラ・コキア紹介
6	2017.7.6	茨城放送	スポットCM	07:55 地域	ひたちなかフーバーズの告知紹介
7	2017.7.7	茨城放送	スポットCM	10:35 地域	ひたちなかフーバーズの告知紹介
8	2017.7.8	茨城放送	スポットCM	14:30 地域	ひたちなかフーバーズの告知紹介
9	2017.7.10	茨城放送	スポットCM	11:35 地域	ひたちなかフーバーズの告知紹介
10	2017.7.11	茨城放送	スポットCM	08:07 地域	ひたちなかフーバーズの告知紹介
11	2017.7.12	茨城放送	スポットCM	07:55 地域	ひたちなかフーバーズの告知紹介
12	2017.7.13	茨城放送	スポットCM	11:12 地域	ひたちなかフーバーズの告知紹介
13	2017.7.14	茨城放送	スポットCM	15:20 地域	ひたちなかフーバーズの告知紹介
14	2017.7.14	茨城放送	IBS MUSIC STATE	15:20 地域	【生中継】ひたちなかフーバーズ

【雑誌】

発行日	社名	雑誌・広告名	区分	内容	写真
2017.7.1	備ふじ公房	月刊みと7月号	地域	BMX世界選手権選手インタビュー、本公園練習場所として紹介&BMXコース画像	○
2017.7.1	備ふじ公房	月刊みと7月号	地域	イベント大特集の中でRIJF2017、ひたちなかフーバーズ紹介&画像	○
2017.7.1	クラブツーリズム株式会社	地域交流の旅【チラシ】	全国	コキア紹介&画像	○
2017.7.1	JR東日本千葉支社	気になるイバラキ	地域	コキア緑葉画像	
2017.7.1	株式会社 常創	サクラサクライフ7月号	地域	とびっきり!夏フェア!紹介&画像	○
2017.7.1	茨城県	5県地図 福島・茨城・栃木・群馬・新潟	地域	「観光・文化・自然」情報(本公園紹介&コキア画像)	○
2017.7.1	JR東日本	JRひがし7月号	会報	気になるイバラキ夏季観光キャンペーン2017(おすすめ観光地に本公園&コキア画像)	●
2017.7.1	備ふじ公房	月刊みと7月号	地域	県内BBQスポット内で、本公園紹介	○
2017.7.1	備ふじ公房	月刊みと7月号	地域	県内施設のイベントにて、とびっきり!夏フェア!紹介&画像	○
2017.7.1	JR東日本千葉支社	気になるイバラキ【ポスター】	地域	千葉県内(一部茨城県内)を走る列車内にポスター掲示、観光地の1つに本公園紹介&コキア画像	○
2017.7.1	茨城県	5県地図 福島・茨城・栃木・群馬・新潟	地域	表紙(ネモフィラ画像)	○
2017.7.1	(一財)めぐろ青色申告会	めぐろ青色【パンフレット】	会報	表紙(ネモフィラ画像)	○
2017.7.6	株式会社茨城まいにち	まいいざらき7/6号	地域	7月号読者プレゼント(プレジャーガーデンのりもの券&大観覧車画像)	○
2017.7.10	ひたちなか市広報広聴課	市報 ひたちなか7/10号	地域	TRIH2017紹介&画像	○
2017.7.10	株式会社日本CSテレビ	COCOマーク	地域	読者プレゼントの中で、コキアライトアップ紹介(プレジャーガーデンのりもの券&シーサイドトレイン画像)	○
2017.7.10	国土交通省	H29首都圏白書	地域	表紙(ネモフィラ画像)	○
2017.7.12	株式会社アド・プラン	いばらき花海道ファン通信 2017.夏号	地域	コキアライトアップ・RIJF2017・コキア(緑葉)紹介&画像	○
2017.7.12	群馬中央バス株式会社	群馬中央バスツアー募集【チラシ】	全国	コキア紹介&画像	○
2017.7.13	株式会社読売茨城タウンニュース社	よみうりタウンニュース7/13号	地域	プレジャーガーデンLOVE Gondola紹介(のりもの割引券・のりもの一日フリーパス割引券&ぐるり森画像)	○
2017.7.13	株式会社JTBプロモーション	中部エースJTBツアー募集【チラシ】	全国	本公園紹介&コキア画像	○
2017.7.14	株式会社常陽クリエイティブ	常陽小学生新聞7/14号	地域	8月伝言板の中で、水遊び広場、コキアライトアップ紹介	
2017.7.14	茨城県教育委員会	茨城県高校入試【リーフレット】	地域	高校入試案内のイラストの背景にネモフィラの画像使用	○
2017.7.15	株式会社万究	大洗ひたちなかドライブマップ	地域	本公園紹介(スイセン、ネモフィラ、ジニア、コキア画像)	○
2017.7.16	りあん編集室	LienVille 第3号	地域	とびっきり!夏フェア!コキアライトアップ紹介&画像	
2017.7.16	りあん編集室	LienVille 第3号	地域	プレゼントコーナー(プレジャーガーデンのりもの券&大観覧車画像)	○
2017.7.19	株式会社茨城朝日	茨城朝日7/19号	地域	読者プレゼント(コキアライトアップ紹介&画像)	○
2017.7.20	株式会社JTB国内旅行企画	JTB国内旅行【チラシ】	全国	本公園紹介(コキア画像)	○
2017.7.21	JR東日本水戸支社	気になるイバラキご当地キャラクター【ポスター】	地域	県内各駅スタンプラリーのキャラクターの1つとして、海くん花ちゃんイラスト使用	○

※○カラー、●白黒

【雑誌】

発行日	社名	雑誌・広告名	区分	内容	写真	
29	2017.7.21	JR東日本 水戸支社	ご当地キャラクタースタンプラリー 2017【パンフレット】	地域	県内各駅スタンプラリー帳の表紙に、キャラクターの1つとして海くん花ちゃんイラスト使用	○
30	2017.7.21	JR東日本 水戸支社	ご当地キャラクタースタンプラリー 2017【パンフレット】	地域	県内各駅スタンプラリー帳の表紙に、キャラクターの1つとして海くん花ちゃんイラスト使用	○
31	2017.7.21	株式会社 JTB九州海外旅行部	飛鳥Ⅱ寄港地観光ツアー 【パンフレット】	全国	本公園半日観光コース案内(コキア紅葉画像)	○
32	2017.7.23	株式会社読売旅行	読売旅行団体バスツアー 募集【チラシ】	全国	コキアライトアップ紹介&画像	○
33	2017.7.25	JAF茨城支部	JAF PLUS 茨城版 8・9月号	地域	お住まいの地域のおトク情報にて、プレジャーガーデンのりもの券(大観覧車画像)	○
34	2017.7.25	茨城県 観光物産課	H29オール共済 宿泊ガイド	全国	ネモフィラハーモニー、コキアカーニバル紹介(ネモフィラ画像)	○
35	2017.7.25	ひたちなか市 広報広聴課	市報 ひたちなか 7/25号	地域	ひたちなか市内行事予定の中で、TRI2017紹介	○
36	2017.7.25	株式会社 エディファミリー	EddyPress33	会報	会員様プレゼントにて、プレジャーガーデンのりもの券提供	
37	2017.7.25	茨城新聞社	あいちゃつと 8月号	地域	水遊びスポット特集の中で、本公園水遊び広場紹介&画像	○
38	2017.7.25	茨城新聞社	あいちゃつと 8月号	地域	読者プレゼントにて、プレジャーガーデンのりもの券(バラ画像)	○
39	2017.7.28	日本教職員組合	第58次日教組全国学校事務研究 研究会茨城集要要項	全国	表紙(コキア画像)	○
40	2017.7.29	西日本リビング新聞社	LIVING福岡 ツアー募集【冊子】	全国	コキア紅葉紹介&画像	○
41	2017.7.31	JAバンク茨城県信連	2017JAバンク 茨城県信連の現況	会報	表紙(ネモフィラ画像)	○

【テレビ】

	放映日	放送局	番組名	時間	内容
1	2017.8.1	TBS	ビビット	8:00 全国	群馬・栃木・茨城観光地紹介、観光地の1つに本公園
2	2017.8.7	フジテレビ	めざましテレビ	6:33 全国	約28万人が大熱唱！夏ライブRJF2017紹介
3	2017.8.7	日本テレビ	ZIP!	6:54 全国	流行ニュースのコーナーでRJF2017紹介
4	2017.8.11	TBS	ビビット	8:00 全国	3連休盛況“新名所”として本公園・コキア(緑葉)・ライトアップ紹介、職員インタビュー
5	2017.8.12	フジテレビ	めざましどようび	8:10 全国	最大級夏フェスに14万人！夏ライブRJF2017紹介
6	2017.8.12	TBS	王様のブランチ	11:00 全国	イベント人気ランキング6位にRJF2017
7	2017.8.13	日本テレビ	シューイチ!	9:07 全国	RJF2017に潜入、会場案内
8	2017.8.14	日本テレビ	news every.	16:50 全国	RJF2017、豪華アーティスト集結
9	2017.8.14	日本テレビ	NEWS ZERO	23:00 全国	4日間で27万人動員、RJF2017紹介
10	2017.8.15	NHK	首都圏ネットワーク	18:10 首都圏	ジニア見頃の紹介
11	2017.8.15	NHK	首都圏ニュース845	20:45 首都圏	ジニア見頃の紹介
12	2017.8.18	テレビ朝日	グッド！モーニング	5:36 全国	【生中継】依田司の天気まとめ、気show予報見てさわって！もふもふ緑のコキア紹介
13	2017.8.18	テレビ朝日	グッド！モーニング	6:16 全国	【生中継】依田司の天気まとめ、気show予報人気の丘に3万2000本のコキア
14	2017.8.18	テレビ朝日	グッド！モーニング	6:50 全国	【生中継】依田司の天気まとめ、いつ予報3万2000本のコキアは圧巻！
15	2017.8.18	TBS	あさチャン!	7:25 全国	井田寛子の気象情報、コキア紹介・コキアライトアップ告知
16	2017.8.18	テレビ朝日	グッド！モーニング	7:36 全国	【生中継】依田司の天気まとめ、お天気検定でコキアから作られるほうき、コキアライトアップ紹介
17	2017.8.19	テレビ朝日	スーパーJチャンネル	17:30 全国	SNSで映える写真スポットの一つに、コキアライトアップ等紹介
18	2017.8.20	テレビ東京	JAPAN COUNTDOWN	9:30 全国	RJF2017、フェス飯紹介、LIVE映像公開
19	2017.8.24	NHK水戸放送局	朝のニュース	7:50 地域	ひょうたんランプ紹介、作者根本愛子さんインタビュー
20	2017.8.24	NHK水戸放送局	昼のニュース	12:10 地域	ひょうたんランプ紹介、作者根本愛子さんインタビュー
21	2017.8.25	NHK水戸放送局	いばっチャオ!	11:40 地域	スタジオでキャスターといばらき夢ガイドによるコキアライトアップ紹介
22	2017.8.25	NHK水戸放送局	いば6	18:06 地域	コキアライトアップ紹介
23	2017.8.26	WOWOW プライム	WOWOW BS9	7:45 全国	RJF2017出演アーティストのライブダイジェスト映像と8/5,6,11,12の様様をお伝え
24	2017.8.26	WOWOW プライム	WOWOW BS9	18:45 全国	RJF2017出演アーティストのライブダイジェスト映像と8/5,6,11,12の様様をお伝え
25	2017.8.27	WOWOW ライブ	WOWOW BS9	2:15 全国	RJF2017出演アーティストのライブダイジェスト映像と8/5,6,11,12の様様をお伝え
26	2017.8.28	NHK水戸放送局	ひるまえほっと	11:20 地域	ジニア見頃の紹介・コーナー背景に映像使用
27	2017.8.28	WOWOW プライム	WOWOW BS9	11:30 全国	RJF2017出演アーティストのライブダイジェスト映像と8/5,6,11,12の様様をお伝え

【新聞】

	発行日	社名	区分	内容	写真
1	2017.8.1	茨城新聞 【 第3社会 】 ( 21 面)	地域	8月イベント紹介(RIJF2017・TRIH2017・コキアライトアップ)	
2	2017.8.1	読売新聞 【 地域 】 ( 24 面)	地域	8月イベント情報(RIJF2017紹介)	
3	2017.8.2	朝日新聞 【 第2茨城 】 ( 22 面)	地域	茨城県内イベント紹介(TRIH2017)	
4	2017.8.3	毎日新聞 【 茨城広告 】 ( 27 面)	地域	プレジャーガーデンLOVE Gondola 広告(のりもの割引券・のりもの一日フリーパス割引券)	
5	2017.8.6	読売新聞 【 地域 】 ( 29 面)	地域	コラム「茨城の夏」の中でRIJF2017紹介	
6	2017.8.6	読売新聞 【 地域 】 ( 29 面)	地域	ロックフェス熱く、ひたちなかで開幕(RIJF2017紹介&画像)	●
7	2017.8.6	茨城新聞 【 第1社会 】 ( 23 面)	地域	野外ライブ、観衆熱狂(RIJF2017紹介&画像)	○
8	2017.8.8	朝日新聞 【 茨城 】 ( 17 面)	地域	プレジャーガーデン半額フリーパス広告(大観覧車画像)	●
9	2017.8.8	茨城新聞 【 地域 】 ( 20 面)	地域	県内観光客増加、観光地に本公園紹介	
10	2017.8.10	茨城新聞 【 地域 】 ( 20 面)	地域	高校生バンド12組、ひたちなかで熱演(TRIH2017紹介&画像)	○
11	2017.8.11	茨城新聞 【 地域 】 ( 23 面)	地域	一流アーティスト集結(RIJF2017紹介&画像)	○
12	2017.8.17	下野新聞 【 地域 】 (あした面)	地域	コキアライトアップ紹介	●
13	2017.8.17	読売新聞(夕刊) 【 - 】 ( 8 面)	全国	コキア虹の輝き(コキアライトアップ紹介&画像)	○
14	2017.8.18	The Japan News 【 】 ( 1 面)	海外	コキアライトアップ紹介&画像	○
15	2017.8.18	茨城新聞 【 広告 】 ( 15 面)	地域	プレジャーガーデンのりものフリーパス広告(のりもの割引券・のりもの一日フリーパス割引券)	○
16	2017.8.19	東京新聞 【 地域 】 ( 18 面)	地域	3万2000本のコキア、照らし出す光の海(コキアライトアップ紹介&画像)	○
17	2017.8.19	日本経済新聞 【 北関東経済 】 ( 35 面)	地域	RIJF2017開催によりJR常磐線利用者増(開催地として本公園紹介)	
18	2017.8.19	読売新聞 【 地域 】 ( 25 面)	地域	コキア七変化(コキアライトアップ紹介&画像)	○
19	2017.8.19	茨城新聞 【 経済 】 ( 8 面)	地域	神戸で茨城県観光PR(コキアカーニバル紹介)	
20	2017.8.19	茨城新聞 【 地域 】 ( 20 面)	地域	多彩な光、浮かぶコキア(コキアライトアップ紹介&画像)	○
21	2017.8.26	茨城新聞 【 】 ( 1 面)	地域	ひたちなか海浜鉄道利用者増加(本公園ネモフィラ観光に阿字ヶ浦駅からのシャトルバス利用)	
22	2017.8.26	産経新聞 【 茨城 】 ( 23 面)	地域	夜を彩る「コキア」(コキアライトアップ紹介&画像)	○
23	2017.8.27	茨城新聞 【 オピニオン 】 ( 8 面)	地域	RIJF2017に参加して(開催地として本公園紹介)	

※○カラー、●白黒



【ラジオ】

	放送日	社名	番組名	時間	内容
1	2017.8.18	IBS茨城放送	ラジオ県だより	7:30 地域	コキアライトアップ紹介
2	2017.8.20	IBS茨城放送	ラジオ県だより	7:30 地域	コキアライトアップ紹介
3	2017.8.24	NHKラジオ 第一放送	NHKマイあさラジオ	7:45 全国	「おでかけ関東甲信越」の中でコキア、コキアライトアップ、ぐるめぐり紹介

【雑誌】

発行日	社名	雑誌・広告名	区分	内容	写真
2017.8.1	茨城県農業改良協会	農業いばらき 8月号	地域	8月のおでかけ情報でコキアライトアップ紹介	
2017.8.1	静岡県立相良高等学校	静岡県立相良高等学校 生徒研究発表会	地域	インバウンド成功事例として本公園紹介(コキア紅葉画像)	○
2017.8.1	茨城県 広報広聴課	ひばり 8月号	地域	お知らせひろば(コキアライトアップ紹介&画像)	○
2017.8.1	株式会社 ぶらざ茨城	ぶらざ 8月号 茨城版	地域	コキアライトアップ紹介&画像	○
2017.8.1	株式会社ふじ工房	月刊みと 8月号	地域	コキアライトアップ紹介&画像	○
2017.8.1	(公社)茨城県宅地建物 取引業協会	(公社)全国宅地建物取引業協 会連合会記念誌	会報	コキア紅葉画像	○
2017.8.1	京王観光株式会社	バス旅キングツアー募集 【パンフレット】	全国	コキア紅葉紹介&画像	○
2017.8.1	株式会社はとバス	はとバス日帰り 秋観光ツアー募集 【パンフレット】	首都圏	コキア紅葉紹介&画像	○
2017.8.1	昭和観光株式会社	昭和観光バスツアー募集 【チラシ】	地域	コキア紅葉紹介&画像	○
2017.8.1	関東信越国税局 国税広報広聴室	関東信越国税局職員向け 広報誌8月号	会報	ネモフィラ、コキア紹介&画像	○
2017.8.1	株式会社常創	サクラサクライフ 8月号	地域	プレジャーガーデン・LOVE Gondra紹介(のりもの割引券・のりもの一日フリーパス割引券)	
2017.8.1	株式会社ふじ工房	月刊みと 8月号	地域	水遊び広場紹介&画像	○
2017.8.1	常陽通商株式会社	月刊Plaza 県南版 8月号	地域	読者プレゼント(プレジャーのりもの券2000円分)大観覧車画像	
2017.8.1	遠州鉄道株式会社	パンビツアー秋 9-12月号	地域	本公園ツアー紹介&コキア紅葉画像	○
2017.8.3	株式会社 茨城まいこち	まいいばらき 8/3号	地域	8月号読者プレゼント(プレジャーガーデンのりもの券&大観覧車画像)	○
2017.8.3	株式会社読売茨城 タウンニュース社	よみうりタウンニュース 8/3号	地域	プレジャーガーデン・LOVE Gondra紹介(のりもの割引券・のりもの一日フリーパス割引券&ぐるり森画像)	○
2017.8.8	株式会社 ホットスタッフサービス	PLUS 8/8号	地域	コキアライトアップ紹介&画像	○
2017.8.9	JR東日本	日帰り旅行ツアー募集 【パンフレット】	全国	コキア紅葉紹介&画像	○
2017.8.10	茨城県広報広聴課	茨城県プレスリリース	地域	コキアライトアッププレスプレビュー案内(コキアライトアップ、ひょうたんランプ展示等画像)	○
2017.8.10	株式会社YBS T&L 旅行事業部	YBSツアー募集 【パンフレット】	全国	コキア紅葉紹介&画像	○
2017.8.11	有限会社メディックス	埼玉日産「2017秋のイベントガイド」埼玉・近隣県版	地域	きてみてさわって コキーカーニバル紹介&画像	○
2017.8.15	JR東日本	トランスパシエ 【パンフレット】	全国	コキア紅葉紹介&画像	○
2017.8.17	株式会社読売茨城 タウンニュース社	よみうりタウンニュース 8/17号	地域	もこもこコキアライトアップ紹介&画像	○
2017.8.20	株式会社ハイサイド コーポレーション	アンブリーナ9-10月	会報	秋の庭を訪ねる小さな旅(本公園、コキア紅葉紹介&画像)	
2017.8.21	株式会社つばさトラベル	株式会社つばさトラベル ツアー募集【チラシ】	地域	ネモフィラ・コキア紅葉紹介&画像	○
2017.8.22	株式会社 昭文社	首都圏発 日帰り大人の小さな旅 美食トラベル	全国	立ち寄りスポット(本公園スイセン、ナノハナ、アイスチューリップ紹介&画像)	○
2017.8.23	株式会社ゼンリン	道の駅旅案内 秋冬号	全国	コキア紅葉紹介&画像	○
2017.8.25	株式会社ぶらざ茨城	月刊ぶらざ 9月号 茨城版	地域	きてみてさわって コキーカーニバル紹介	○

※○カラー、●白黒

【雑誌】

	発行日	社名	雑誌・広告名	区分	内容	写真
29	2017.8.25	ハミングツアー 新潟営業所	ハミングタイム秋号 ツアー募集【チラシ】	全国	コキア紅葉、コスモス紹介&画像	○
30	2017.8.25	総合ユニコム	月刊レジャー産業資料	全国	レジャー施設における食の取り組み(ネモフィ ラ・コキアカレー紹介&画像)	○
31	2017.8.25	ひたちなか市 広報広聴課	市報ひたちなか 8/25号	地域	市内イベント情報(TRIH2017、RIJF2017紹介 &画像)	○
32	2017.8.25	ひたちなか市 広報広聴課	市報ひたちなか 8/25号	地域	市内の主な行事予定(きてみてさわって コ キアカーニバル紹介)	
33	2017.8.25	茨城新聞社	あいちゃっと 9月号	地域	読者プレゼントにて、プレジャーガーデンのり もの券とネモフィラの種(バラ画像)	○
34	2017.8.30	JR水戸支社	月刊誌「みと」 9月号	会報	コキア紅葉紹介&画像	○
35	2017.8.31	サンケイリビング新聞社	いばらき時間 秋冬号	地域	茨城県北エリア(コキア紅葉紹介&画像)	○

【テレビ】

	放映日	放送局	番組名	時間	内容
29	2017.9.30	日本テレビ	和び旅	22:55 全国	次月の茨城編予告の背景にコキア画像

【新聞】

	発行日	社名	区分	内容	写真
1	2017.9.1	読売新聞 【 地域 】 ( 24 面)	地域	今月のイベント情報でコキアカーニバル紹介	
2	2017.9.9	日本経済新聞 【 北関東経済 】 ( 35 面)	首都圏	インフォメーションでコキアカーニバル紹介	
3	2017.9.9	日本経済新聞 【 社会 】 ( 39 面)	地域	パンパスグラス紹介&画像	●
4	2017.9.12	東京新聞 【 地域の情報 】 ( 20 面)	地域	まるで巨大ススキ!? (パンパスグラス紹介&画像)	○
5	2017.9.13	読売新聞 【 地域 】 ( 29 面)	地域	押し寄せる白銀の穂波 (パンパスグラス紹介&画像)	●
6	2017.9.14	毎日新聞 【 茨城 】 ( 26 面)	地域	都道府県魅力度ランキング最下位の茨城県の魅力の1つに本公園の絶景を紹介	
7	2017.9.15	茨城新聞 【 子ども 】 ( 8 面)	地域	子ども記者によるひたちなか海浜鉄道取材記事中に本公園紹介	
8	2017.9.15	茨城新聞 【 地域 】 ( 19 面)	地域	「磯山さやか旬刊! いばらき」テレビ解説でコキア・シーサイドトレイル紹介	
9	2017.9.15	茨城新聞 【 】 ( 1 面)	地域	「巨大ススキ」銀色穂波 (パンパスグラス紹介&画像)	○
10	2017.9.15	茨城新聞 【 全面広告 】 ( 16 面)	地域	県央秋の行楽案内広告でプレジャーガーデン「ハイタッチFes.2017」のりもの券・一日フリーパス紹介	○
11	2017.9.16	茨城新聞 【 第1社会 】 ( 23 面)	地域	台風18号の影響、「COOK in JAPAN」開催を中止	
12	2017.9.18	朝日新聞 【 別刷り特集 】 ( 2 面)	全国	秋の紅葉コーナーでコキア紅葉紹介&画像	○
13	2017.9.20	上毛新聞社 【 ぱれっと 】 ( 7 面)	地域	県外のおでかけ情報でパンパスグラス紹介&画像	○
14	2017.9.20	産経新聞 【 茨城 】 ( 23 面)	地域	大きい秋 パンパスグラス見頃 (パンパスグラス紹介&画像)	○
15	2017.9.22	産経新聞 【 茨城 】 ( 25 面)	地域	台湾から茨城県内への旅行者増、観光地に本公園	
16	2017.9.26	朝日新聞 【 地域 】 ( 25 面)	地域	秋風なびく、ふわふわ (パンパスグラス紹介&画像)	●
17	2017.9.28	茨城新聞 【 地域 】 ( 20 面)	地域	「サイクリングDEひたちなか2017」の、コース紹介の中に本公園	
18	2017.9.30	日刊スポーツ新聞 【 レジャー 】 ( 23 面)	全国	AKB48茨城県出身岡部麟さんがオススメスポットの本公園コキアをイラストで紹介	●

※○カラー、●白黒

【雑誌】

発行日	社名	雑誌・広告名	区分	内容	写真	
1	2017.9.1	株式会社 常陽クリエイティブ	常陽小学生新聞 9/1号 水戸版	地域	9月イベント情報欄の中で、きてみてさわって コキアカーニバル紹介	
2	2017.9.1	株式会社 常創	サクラサクライフ 9月号	地域	9月のイベント情報(きてみてさわって コキアカーニバル紹介&画像)	○
3	2017.9.1	株式会社 常陽クリエイティブ	常陽小学生新聞 9/1号 県南版	地域	9月のイベント情報欄で、コキアカーニバル紹介	
4	2017.9.1	茨城県農業改良協会	農業いばらき 9月号	地域	9月のおでかけ情報でコキアカーニバル紹介	
5	2017.9.1	㈱ふじ公房	月刊みと 9月号	地域	イベント大特集でRIJF2017紹介&画像	○
6	2017.9.1	㈱ふじ公房	月刊みと 9月号	地域	イベント特集でコキアカーニバル紹介&画像	○
7	2017.9.1	株式会社リクルート ホールディングス	関東・東北じゃらん10月号 「秋旬グルメ・満腹ドライブ」	全国	コキア紅葉・コスモス・サイクリング紹介&画像	○
8	2017.9.1	アイヴィーツーリスト インターナショナル	アイヴィーツーリスト ツアー【チラス】	全国	コキア紅葉・シーサイドトレイル紹介&画像	○
9	2017.9.1	日本生活 協同組合連合会	ライフナビ9月号	会報	コキア紅葉紹介&コキア・大観覧車画像	○
10	2017.9.1	京急観光株式会社	京急ナイスツアー 【チラス】	全国	コキア紅葉紹介&画像	○
11	2017.9.1	株式会社東芝	東芝お花畑めぐり キャンペーン【ハガキ】	全国	ネモフィラ紹介&画像	○
12	2017.9.1	株式会社東芝	東芝お花畑めぐり キャンペーン【ポスター】	全国	ネモフィラ紹介&画像	○
13	2017.9.1	遠州鉄道株式会社	遠州鉄道バンビツアー 【チラス】	地域	バスツアー紹介(バンパスグラス紹介&画像)	○
14	2017.9.1	一般財団法人 常陽地域研究センター	JOYO ARC 9月号	地域	茨城県観光客動態調査(外国メディア増加の観光地に本公園)	
15	2017.9.1	株式会社JTB パブリッシング	JTB旅行「紅葉紀行」 【パンフレット】	全国	茨城県観光地の1つにコキア紅葉紹介&画像	○
16	2017.9.1	株式会社 常創	サクラサクライフ 9月号	地域	夏フェススペシャルレポートのコーナーで RIJF2016紹介&画像	○
17	2017.9.1	株式会社 JTBパブリッシング	大人の日帰り旅 首都圏 2017秋冬	全国	休日に日帰りできる観光地(コキア紅葉紹介 &画像)	○
18	2017.9.1	東日本旅客鉄道 株式会社	JRひがし 8月号	地域	紅葉めぐりおすすめ旅行商品(コキア紅葉紹介 &画像)	●
19	2017.9.1	株式会社リクルート ホールディングス	関東・東北じゃらん10月号	全国	秋の花絵景、サイクリングルート(コキア・バンパス グラス・コスモス・サイクリング紹介&画像)	○
20	2017.9.1	常陽通商株式会社	月刊Plaza 県南版 9月号	地域	読者プレゼント(プレジャーガーデンのりもの 券&大観覧車画像)	○
21	2017.9.1	ひたちなか商工会議所	ひたちなか市プレミアム 商品券紹介【チラス】	地域	利用可能場所にプレジャーガーデン(のりもの 券、フリーパス券のみ利用可の案内)	
22	2017.9.2	福島リビング新聞社	リビング福島9/2号	地域	コキア紅葉紹介&画像	○
23	2017.9.7	株式会社 茨城まいにち	まいいばらき 9/7号	地域	9月号読者プレゼント(プレジャーガーデンの りもの券&大観覧車画像)	○
24	2017.9.7	株式会社 茨城まいにち	まいいばらき 9/7号	地域	コキアカーニバル紹介&画像	
25	2017.9.8	株式会社ビックスカイ	紅葉コキア観賞ツアー 【チラス】	首都圏	ツアー立ち寄りスポット(本公園紹介&コキア 画像)	○
26	2017.9.8	株式会社ビックスカイ	ビックスカイバスツアー 【チラス】	全国	立ち寄りスポット(コキア紅葉紹介&画像)	○
27	2017.9.9	サンケイリビング新聞社	リビング郡山	地域	コキア紅葉・コスモス紹介&画像	○
28	2017.9.10	株式会社ストロボライト	Botapii 10月号	地域	イベント紹介(コキアカーニバル紹介&画像)	○

※○カラー、●白黒

【雑誌】

発行日	社名	雑誌・広告名	区分	内容	写真	
29	2017.9.10	株式会社ファイネックス	att.JAPAN vol.81 中国語【フリーマガジン】	海外	コキア紅葉・コスモス紹介&画像	○
30	2017.9.10	JTB国内旅行企画	関東紅葉さんぽ 10/1-11/30	全国	茨城秋の見所(本公園紹介&コキア紅葉画像)	○
31	2017.9.10	ひたちなか市 広報広聴課	市報ひたちなか 9/10号	地域	市内イベント情報(コキアカーニバル紹介&画像)	○
32	2017.9.10	ひたちなか市 広報広聴課	市報ひたちなか 9/10号	地域	湊線&無料シャトルバスでコキアを見に行こう (コキア紅葉紹介&画像)	○
33	2017.9.12	株式会社 ホットスタッフサービス	PLUS 9/12号	地域	コキア紅葉紹介&画像	○
34	2017.9.14	スターツ出版 株式会社	OZ magazine TRIP 2017 AUTUMN	全国	一度は見たい秋だけの絶景(コキア紅葉紹介 &画像)	○
35	2017.9.14	スターツ出版 株式会社	OZ magazine TRIP 2017 AUTUMN	全国	茨城・おいしいひとり旅(コキア紅葉画像)	○
36	2017.9.14	びあ株式会社	日帰り絶景さんぽ旅2018	全国	四季の絶景セレクション(ネモフィラ紹介&画像)	○
37	2017.9.14	株式会社KADOKAWA	関西から行く! 奇跡の絶景 紅葉に出会う旅 2018	全国	日本全国紅葉絶景(コキア紅葉紹介&画像)	○
38	2017.9.15	日本郵政株式会社	かんぼの宿 大洗 秋の大洗【リーフレット】	地域	オススメの観光地としてコキア紅葉紹介&画像	○
39	2017.9.15	JR東日本	2017旅マガジン10月号 (大人の休日倶楽部会報誌)	首都圏	コキア紅葉・コスモス紹介&画像	○
40	2017.9.15	栃木市勤労者福祉 サービスセンター	ウェルワークとちぎ 9月号	会報	レジャー施設のイベント情報(コキアカーニバル 紹介&画像)	○
41	2017.9.15	茨城県ホテル旅館 生活衛生同業組合	いばらき女将の会 【ポスター】	地域	車で行く茨城の旅(コキア画像)	○
42	2017.9.15	茨城県ホテル旅館 生活衛生同業組合	いばらき女将の会 【ポスター】	地域	車で行く茨城の旅(ネモフィラ画像)	○
43	2017.9.16	第34回全国都市緑化はち おうじフェア実行委員会事務局	第34回全国都市緑化 はちおうじフェア	全国	コキア紅葉・ハマナス・ソバ・大観覧車紹介& 画像	○
44	2017.9.18	NEXCO東日本	ワンモアブレイクin友部 【ポスター】	地域	本公園観光PRのお知らせ	
45	2017.9.18	NEXCO東日本	ワンモアブレイクin友部 【看板】	地域	本公園観光PRのお知らせ	
46	2017.9.19	インターコスメ株式会社	インターコスメ情報 【チラシ】	地域	おでかけスポットの1つに本公園紹介	
47	2017.9.19	株式会社KADOKAWA	TokyoWalker10月号	全国	コキア紅葉紹介&画像	○
48	2017.9.20	株式会社ファイネックス	att.JAPAN 33号 中国語繁体字	海外	コキア紅葉・コスモス紹介&画像	○
49	2017.9.20	株式会社ファイネックス	att.JAPAN vol.81 英語【フリーマガジン】	海外	コキア紅葉・コスモス紹介&画像	○
50	2017.9.20	JR東日本 水戸支社	ときわ路バス	東日本	コキア紅葉紹介&画像	○
51	2017.9.20	一般財団法人日本スペ シャルティコーヒー協会	SCAJ2017 【パンフレット】	全国	ジャパンブリューワーズカップ2017選手紹介(本公園ス タッフ、記念の森レストハウス店舗名掲載)	●
52	2017.9.20	一般財団法人日本スペ シャルティコーヒー協会	SCAJ2017 【看板】	全国	ジャパンブリューワーズカップ2017選手紹介(本公園ス タッフ、記念の森レストハウス店舗名掲載)	
53	2017.9.20	一般財団法人日本スペ シャルティコーヒー協会	SCAJ2017 【雑誌】	全国	ジャパンブリューワーズカップ2017選手紹介(本公園ス タッフ、記念の森レストハウス店舗名掲載)	●
54	2017.9.20	株式会社 JTBパブリッシング	JTB時刻表10月号	全国	巻頭ページの中にコキア紅葉紹介&画像	○
55	2017.9.21	株式会社読売茨城 タウンニュース社	よみうりタウンニュース 9/21号	地域	きてみてさわって コキアカーニバル紹介& 画像	○
56	2017.9.25	茨城県商工労働観光部 国際観光課	福島・栃木・茨城合同 タイ商談会プレゼン資料	地域	コキアカーニバル&コキア紅葉見頃案内	○

※○カラー、●白黒

【雑誌】

発行日	社名	雑誌・広告名	区分	内容	写真	
57	2017.9.25	茨城県観光物産協会	iine IBARAKI	地域	コキア紅葉・コスモス紹介&画像	○
58	2017.9.25	日本政府観光局 (JNTO)	Japan Flower & Fruits picking 【パンフレット】	海外	コキア紅葉・ネモフィラ紹介&画像	○
59	2017.9.25	日本政府観光局 (JNTO)	Japan Flower & Fruits picking 【パンフレット】	海外	ネモフィラ・ヒマワリ表紙&画像	○
60	2017.9.25	茨城県 国際観光課	北関東三県観光リーフレット	海外	茨城県紹介内でネモフィラ紹介&画像(プレジャー ガーデンのりもの券、一日フリーパス提供)	○
61	2017.9.25	橋本新聞販売 株式会社	はしもとランド10月号	地域	群馬県外の観光地に行こう!のコーナーで 本公園紹介&コキア紅葉画像	○
62	2017.9.25	JTB	Travel&Life	全国	国内・海外の最新観光情報(コキア紅葉紹介 &画像)	○
63	2017.9.25	ひたちなか市 広報広聴課	市報ひたちなか 9/25号	地域	市内イベント情報(コキアカーニバル紹介)	
64	2017.9.25	びあ株式会社	紅葉絶景 首都圏版	全国	絶景スポットの1つにコキア紅葉紹介&画像	○
65	2017.9.25	茨城新聞社	あいちゃっと 10月号	地域	読者プレゼントにて、プレジャーガーデンのり もの券とネモフィラの種(バラ画像)	○
66	2017.9.28	株式会社びゅうトラベル サービス	ゆったりのおびり秋めぐりの旅へ ツアー募集【チラシ】	地域	コキア紅葉紹介&画像	○
67	2017.9.28	有限会社山形E旅	山形E旅ツアー募集 【チラシ】	地域	コキア紅葉紹介&画像	○
68	2017.9.28	株式会社読売茨城 タウンニュース社	よみうりタウンニュース 9/28号	地域	記念の森レストハウスカフェ紹介&画像	○
69	2017.9.29	株式会社 常陽クリエイティブ	常陽小学生新聞 9/29号 県南版	地域	9月伝言板(ふれあい移動動物園・コキアカー ニバル紹介)	
70	2017.9.29	株式会社 常陽クリエイティブ	常陽小学生新聞 9/29号 水戸版	地域	9月伝言板(ふれあい移動動物園・コキアカー ニバル紹介)	
71	2017.9.29	サンケイリビング新聞社	シティートーキョー&ヨコハマ 9/29号	全国	JR常磐線特急ダイヤ改正を利用し本公園へ (コキア・コスモス・パンパスグラス&画像)	○
72	2017.9.29	茨城県 国際観光課	茨城県産商品カタログ 2017秋冬	海外	目次及び茨城県紹介ページにコキア・ネモ フィラ画像	○
73	2017.9.30	JR東日本	トランスベシエ 【パンフレット】	全国	コキア紅葉紹介&画像	○
74	2017.9.30	株式会社ケーズデンキ ホールディングス	ケーズデンキ 【チラシ】	地域	テレビコーナーの全モニターにコキア紅葉画 像	○
75	2017.9.30	株式会社 リクルートホー ルディングス	関東・東北じゃらん 11月号	全国	茨城県注目エリア(本公園紹介&コキア画 像)	○
76	2017.9.30	スカイマーク株式会社	SKYMARK機内誌 10月号	会報	茨城県北エリアで秋旅(コキア紅葉紹介&画 像)	○
77	2017.9.30	株式会社講談社	婦人画報 11月号	全国	季節のコーディネート紹介(モデルの背景に コキア紅葉画像)	○
78	2017.9.30	株式会社 リクルートホー ルディングス	関東・東北じゃらん 11月号	全国	紅葉ピクニックの場所(BBQ広場紹介&画 像)	○
79	2017.9.30	株式会社 リクルートホー ルディングス	関東・東北じゃらん 9/30号	全国	絶景紅葉プラン・個性派紅葉(コキア紅葉・コ スモス紹介&画像)	○
80	2017.9.30	茨城県 広報広聴課	ひばり 10月号	地域	<表紙>コキアカーニバル・コキア紅葉紹介 &画像	



【テレビ】

放送日	放送局	番組名	時間	内容	
1	2017.10.1	WOWOW プライム	WOWOW BS9	13:00 全国	RIJF2016総集編 DAYS-4前編
2	2017.10.1	WOWOW プライム	WOWOW BS9	15:30 全国	RIJF2016総集編 DAYS-4後編
3	2017.10.5	NHK水戸放送局	お昼のニュース	12:00 首都圏	温もりのパステル画展紹介
4	2017.10.5	NHK水戸放送局	いば6	18:10 地域	温もりのパステル画展紹介
5	2017.10.6	テレビ朝日	スーパーJチャンネル	16:55 全国	関東の絶景紅葉スポット紹介(コキア色づき始め案内)
6	2017.10.9	NHK水戸放送局	データ放送	地域	コキアカーニバル紹介
7	2017.10.9	毎日放送	ちちんぷいぷい	13:55 関西	コキア解説(本公園で人気の理由やコキアを植えた経緯)
8	2017.10.9	株式会社 JWAY	デイリーひたち	19:30 地域	コキアカーニバル紹介
9	2017.10.9	株式会社 JWAY	デイリーひたち	20:30 地域	コキアカーニバル紹介
10	2017.10.9	株式会社 JWAY	デイリーひたち	21:30 地域	コキアカーニバル紹介
11	2017.10.9	株式会社 JWAY	デイリーひたち	22:30 地域	コキアカーニバル紹介
12	2017.10.9	株式会社 JWAY	デイリーひたち	23:30 地域	コキアカーニバル紹介
13	2017.10.10	株式会社 JWAY	デイリーひたち	6:30 地域	コキアカーニバル紹介
14	2017.10.10	株式会社 JWAY	デイリーひたち	7:30 地域	コキアカーニバル紹介
15	2017.10.10	株式会社 JWAY	デイリーひたち	8:30 地域	コキアカーニバル紹介
16	2017.10.10	株式会社 JWAY	デイリーひたち	9:30 地域	コキアカーニバル紹介
17	2017.10.10	株式会社 JWAY	デイリーひたち	10:30 地域	コキアカーニバル紹介
18	2017.10.10	株式会社 JWAY	デイリーひたち	11:30 地域	コキアカーニバル紹介
19	2017.10.10	株式会社 JWAY	デイリーひたち	12:30 地域	コキアカーニバル紹介
20	2017.10.11	NHK水戸放送局	お昼のニュース	12:00 地域	都道府県魅力度ランキング5年連続最下位の茨城(ネモフィラ映像)
21	2017.10.11	NHK水戸放送局	いば6	18:10 地域	都道府県魅力度ランキング5年連続最下位の茨城(観光地に本公園・来園者へインタビュー)
22	2017.10.11	NHK水戸放送局	ニュース845	20:45 地域	都道府県魅力度ランキング5年連続最下位の茨城(観光地に本公園・来園者へインタビュー)
23	2017.10.12	TBS	ビビット	8:00 全国	都道府県魅力度ランキング5年連続最下位の茨城(観光の魅力に、本公園コキア映像・画像紹介)
24	2017.10.13	NHK	いば6	18:10 全国	みはらしの丘の裏にあるスキの紹介
25	2017.10.13	NHK	首都圏ネットワーク	18:10 全国	紅葉が始まったコキアの紹介
26	2017.10.14	TBS	新・情報7days ニュースキャスター	22:00 全国	ニュースワードランキング13位・都道府県魅力度ランキング最下位の茨城県(観光地として本公園紹介)
27	2017.10.14	日本テレビ	和び旅	22:54 全国	タイトルバックにパンパスグラスとみはらしの鐘映像を使用
28	2017.10.14	日本テレビ	和び旅	22:54 全国	タレント唐田えりか氏が緑コキアを紹介・コキア紅葉ドローン映像有(10月は茨城の旅)

【テレビ】

放映日	放送局	番組名	時間	内容	
29	2017.10.17	NHK	いば6	18:10 地域	紅葉が始まったコキアの紹介
30	2017.10.17	NHK	ニュース845	20:45 全国	紅葉が始まったコキアの紹介
31	2017.10.20	TBS	あさチャン	5:25 全国	【生中継】山形純奈アナウンサーの天気コーナー(コキア・コスモス紹介)
32	2017.10.20	TBS	あさチャン	5:55 全国	【生中継】山形純奈アナウンサーの天気コーナー(コキア紅葉紹介)
33	2017.10.20	TBS	あさチャン	5:59 全国	【生中継】山形純奈アナウンサーの天気コーナー(コキア紅葉、コスモスを背景に天気紹介)
34	2017.10.20	TBS	あさチャン	6:39 全国	【生中継】山形純奈アナウンサーの天気コーナー(コキア紅葉紹介)
35	2017.10.20	TBS	あさチャン	7:30 全国	【生中継】山形純奈アナウンサーの天気コーナー(コキア紅葉、コスモスを背景に天気紹介)
36	2017.10.20	TBS	あさチャン	7:35 全国	【生中継】山形純奈アナウンサーによる”ふわもこ”コキアのおみやげ紹介
37	2017.10.20	TBS	あさチャン	7:40 全国	【生中継】山形純奈アナウンサーの天気コーナー(コキア紅葉、コスモスを背景に紹介)
38	2017.10.20	TBS	あさチャン	7:50 全国	【生中継】山形純奈アナウンサーの天気コーナー(コキア紅葉、コスモスを背景に紹介)
39	2017.10.20	NHK水戸放送局	いばっチャオ!	11:40 地域	ひたちなかの赤をテーマに本公園のコキア撮影ポイント紹介・キャスターレポート・職員インタビュー
40	2017.10.20	テレビ朝日	スーパーJチャンネル	16:50 全国	見ごろを迎えたコキアやコスモスの長雨による影響・雨でも楽しめるコキア紹介
41	2017.10.20	NHK水戸放送局	いば6	18:10 地域	ひたちなかの赤をテーマに本公園のコキア撮影ポイント紹介・キャスターレポート・職員インタビュー
42	2017.10.21	テレビ朝日	スーパーJチャンネル	16:30 全国	茨城県国際観光課の誘致活動密着(本公園紹介)
43	2017.10.22	BSフジ	#カワイイみなみには旅をさせよ	25:10 全国	モデル小南光司の旅番組(ひたちなか市内観光地に本公園、コキア・常陸の手しごと市を紹介)
44	2017.10.24	TBS	ビビット	8:00 全国	地域注目度ランキング9か月連続1位の茨城県小美玉市特集(県の有名な観光地にネモフィラ紹介)
45	2017.10.24	NHK水戸放送局	ひるまえほっと	11:40 首都圏	ひたちなかの赤をテーマに本公園のコキア撮影ポイント紹介・キャスターレポート・職員インタビュー
46	2017.10.28	日本テレビ	和び旅	22:54 全国	タイトルバックに紅葉コキアとコスモス映像を使用

【新聞】

	発行日	社名	区分	内容	写真
1	2017.10.1	茨城新聞 【 第3社会 】 ( 21 面)	地域	10月のイベント情報(コキアカカーニバル紹介)	
2	2017.10.2	茨城新聞 【           】 ( 1 面)	地域	いばらき春秋(女性に人気のコキア・可愛らしさを紹介)	
3	2017.10.3	読売新聞 【 地域 】 ( 28 面)	地域	今月のイベント情報(ひたちなかフェスタ2017紹介)	
4	2017.10.3	日本経済新聞 【 北関東経済 】 ( 35 面)	地域	本公園臨時駐車場、コキア紅葉見頃時期の14.15日事前予約台数増加	
5	2017.10.4	茨城新聞 【 第1社会 】 ( 23 面)	地域	ひたちなか海浜鉄道湊線、阿字ヶ浦駅から本公園までの延伸計画進む	
6	2017.10.4	朝日新聞 【 第2茨城 】 ( 22 面)	地域	茨城マリオン(温もりのパステル画展紹介)	
7	2017.10.7	朝日新聞 【 第2茨城 】 ( 24 面)	地域	北関東てつどう旅のコラム内で、ひたちなか海浜鉄道紹介(人気の観光地に本公園)	
8	2017.10.12	茨城新聞 【 経済 】 ( 12 面)	地域	「サイクリングDEひたちなか2017」の、コース紹介に本公園名	
9	2017.10.15	朝日新聞 【 広告 】 ( 19 面)	地域	プレジャーガーデンハイタッチFES紹介&のりもの券	
10	2017.10.17	下野新聞 【 地域 】 (あした面)	地域	コキア紅葉見頃紹介&画像	●
11	2017.10.18	茨城新聞 【 第1社会 】 ( 23 面)	地域	コキアの丘、傘の花(コキア紅葉紹介&画像)	○
12	2017.10.18	日本経済新聞 【 北関東経済 】 ( 35 面)	地域	茨城県は渋滞改善の為、主要観光地の渋滞状況を分析(観光地の1つに本公園)	
13	2017.10.19	毎日新聞 【 社会 】 ( 30 面)	全国	コキア燃ゆる(コキア紅葉紹介&画像)	○

※○カラー、●白黒

【ラジオ】

	放送日	社名	番組名	時間	内容
1	2017.10.11	FMぱるるん	Precious (プレシヤス)	13:00 地域	コキアカーニバル紹介、職員インタビュー
2	2017.10.18	文化放送	編集長 福垣吾郎	10:00 全国	JTB時刻表編集部・磯村裕美氏による茨城県オ ススメスポットでコキア紅葉紹介

【雑誌】

	発行日	社名	雑誌・広告名	区分	内容	写真
1	2017.10.1	茨城県農業改良協会	農業いばらき 10月号	地域	10月のおでかけ情報・コキアカーニバル紹介	
2	2017.10.1	日本政府観光局 (JNTO)	Japan Model Route Guide Book 【パンフレット】	海外	コキア紅葉・ネモフィラ紹介&画像	○
3	2017.10.1	株式会社西日本 リビング新聞社	紅葉ツアー募集 【チラシ】	地域	コキア紅葉紹介&画像	○
4	2017.10.1	株式会社 ホンダ産業	お年玉くじ付 年賀はがき	地域	ネモフィラ画像使用	○
5	2017.10.1	JR東日本	小さな旅 秋号 『RASICU』	首都圏	茨城県央エリア(コキア紅葉紹介&画像)	○
6	2017.10.1	JR東日本	小さな旅 秋号 『RASICU』	首都圏	茨城県央エリア(コキア紅葉紹介&画像)	○
7	2017.10.1	国営昭和記念公園	OUTDOOR FESTIVAL2017	全国	協力施設の一つに本公園	
8	2017.10.1	懶ふじ公房	月刊みと 10月号	地域	県内イベント特集 コキアカーニバル紹介&画像	○
9	2017.10.1	JR東日本	秋のいばらきよいとこプラン	首都圏	秋の紅葉・イベント情報(コキア紅葉紹介&画像)	○
10	2017.10.1	常陽通商株式会社	月刊Plaza 県南版 10月号	地域	読者プレゼント(のりもの券&大観覧車画像)	○
11	2017.10.1	JR東日本	大人の休日倶楽部 旅マガジンフリープラン10月号	全国	日帰り紅葉めぐり(コキア紅葉紹介&画像)	○
12	2017.10.1	(一社)全国登録 教習機関教会	全登協ニュース NO.4	会報	【表紙】コキア紅葉・コスモス紹介&画像	○
13	2017.10.1	JR東日本コンサルタンツ 株式会社	Create 10月号	会報	【表紙】コキア紅葉画像	○
14	2017.10.1	JR東日本	秋のいばらきよいとこプラン	首都圏	【表紙】コキア紅葉画像	○
15	2017.10.1	茨城県庁生活協同組合	せいきょう	地域	【表紙】コキア紅葉紹介&画像	○
16	2017.10.5	株式会社 茨城まいにち	まいいばらき 10/5号	地域	10月号読者プレゼント(のりもの券&大観覧車画像)	○
17	2017.10.5	株式会社 茨城まいにち	まいいばらき 10/5号	地域	コキアカーニバル紹介&画像	○
18	2017.10.5	備読売茨城 タウンニュース社	よみうりタウンニュース 10/5号	地域	読者プレゼント(コスモス紹介&のりもの券)	○
19	2017.10.8	株式会社マガジンハウス	Hanakoママ 11月号	全国	秋のドライブ特集(コキア緑葉・紅葉、プレジャーガーデン、林間アスレチック紹介&画像)	○
20	2017.10.10	ひたちなか市 広報広聴課	市報ひたちなか 10/10号	地域	イベント情報(コキアカーニバル紹介)	
21	2017.10.10	株式会社 ホットスタッフサービス	PLUS 10/10号	地域	イベント情報紹介(ソバ・パンパスグラス・コキア紅葉・こきあ饅頭紹介&画像)	○
22	2017.10.10	株式会社 ホットスタッフサービス	PLUS 10/10号	地域	コキア紅葉紹介&画像	○
23	2017.10.10	三菱マテリアルテクノ 株式会社	Techno News 10月号	社内	周辺紹介に本公園 コキア紅葉紹介&画像	●
24	2017.10.14	株式会社KADOKAWA	冬Walker首都圏版2018	全国	ひたちなか温泉喜楽里別邸の周辺スポットで 本公園紹介(バラ&アイスチューリップ画像)	
25	2017.10.18	茨城県 企業局	クリアファイル	地域	ネモフィラ画像	○
26	2017.10.21	茨城住まいの情報館	すまいりんぐひたちなか	地域	周辺案内情報に本公園名	
27	2017.10.25	株式会社読売旅行	読売旅行団体バスツアー 募集【チラシ】	全国	スイセン紹介&画像	○
28	2017.10.25	株式会社ぶらざ茨城	月刊ぶらざ 11月号 茨城版	地域	ひたちなか海浜鉄道でお出かけ (茨城バラまつり紹介&画像)	○

※○カラー、●白黒

【雑誌】

	発行日	社名	雑誌・広告名	区分	内容	写真
29	2017.10.25	茨城新聞社	あいちやっと 11月号	地域	読者プレゼント(のりもの券・バラ画像)	○
30	2017.10.26	大同生命株式会社	one hour 11月号	全国	驚きがある美しい風景 コキア植栽の工夫や紅葉見頃等紹介&画像	○
31	2017.10.27	株式会社 常陽クリエイティブ	常陽小学生新聞 10/27号 県南版	地域	10月伝言板(2017ひたちなかBMX国際兼国 営ひたち海浜公園杯争奪戦紹介)	
32	2017.10.27	株式会社 常陽クリエイティブ	常陽小学生新聞 10/27号 水戸版	地域	10月伝言板(2017ひたちなかBMX国際兼国 営ひたち海浜公園杯争奪戦紹介)	
33	2017.10.30	株式会社農協観光	農協観光ツアー 【チラシ】	全国	スイセン紹介&画像	○
34	2017.10.31	クラブツーリズム 株式会社	クラブツーリズム素材提案 システム【チラシ】	全国	SNS映えする絶景としてネモフィラの写真掲載	○
35	2017.10.31	北関東三県広域観光推 進協議会	北関東MAP!	地域	家族で楽しむ体験満載コース内で本公園紹 介&ネモフィラ画像	○
36	2017.10.31	北関東三県広域観光推 進協議会	北関東MAP!	地域	花を楽しめるスポットに本公園(ネモフィラ画 像)	○
37	2017.10.31	北関東三県広域観光推 進協議会	北関東MAP!	地域	【表紙】ネモフィラ画像	○

※○カラー、●白黒

【テレビ】

	放映日	放送局	番組名	時間	内容
1	2017.11.3	ABC朝日放送	キャスト	16:58 関西	茨城県外国人観光客増加の背景を特集(本公園紹介)
2	2017.11.7	WOWOW	WOWOW DAY-1【前編】	16:00 全国	ROCK IN JAPAN FESTIVAL 2017
3	2017.11.7	WOWOW	WOWOW DAY-1【後編】	18:30 全国	ROCK IN JAPAN FESTIVAL 2017
4	2017.11.8	WOWOW	WOWOW DAY-2【前編】	16:00 全国	ROCK IN JAPAN FESTIVAL 2017
5	2017.11.8	WOWOW	WOWOW DAY-2【後編】	18:30 全国	ROCK IN JAPAN FESTIVAL 2017
6	2017.11.9	WOWOW	WOWOW DAY-3【前編】	16:00 全国	ROCK IN JAPAN FESTIVAL 2017
7	2017.11.9	WOWOW	WOWOW DAY-3【後編】	18:30 全国	ROCK IN JAPAN FESTIVAL 2017
8	2017.11.10	WOWOW	WOWOW DAY-4【前編】	16:00 全国	ROCK IN JAPAN FESTIVAL 2017
9	2017.11.10	WOWOW	WOWOW DAY-4【後編】	18:30 全国	ROCK IN JAPAN FESTIVAL 2017
10	2017.11.22	佐賀ケーブルテレビ Cable One	Cable One NEWS	19:00 地域	ひたちなかBMX国際、地元選手に密着

【新聞】

	発行日	社名	区分	内容	写真
1	2017.11.1	朝日新聞 【 茨城 】 ( 23 面)	地域	茨城マリオン(青いバラ「アプローズ」)の展示イベント紹介 &画像)	○
2	2017.11.6	茨城新聞 【 第1社会 】 ( 23 面)	地域	県民の声“美しいコキア来年は好天で” (投稿者、本公園来園の感想)	
3	2017.11.15	日本農業新聞 【 総合社会 】 ( 14 面)	全国	農業分野でインスタを活用したPRが普及(見栄え重視で 植栽されたコキア、インスタで世界中に拡散)	
4	2017.11.18	茨城新聞 【 地域 】 ( 17 面)	地域	県自転車BMX協会の関係者と選手ら、副知事を表敬 (本公園開催のBMX国際大会で活躍を誓う)	
5	2017.11.21	東京新聞 【 地域の情報 】 ( 18 面)	地域	Zekkei×体験いばらきフォトコンテスト2017グランプリ発表 (第2のネモフィラ発掘を目指して開催)	
6	2017.11.25	東京新聞 【 特集 】 ( 10 面)	全国	ほっとフォトコンテスト(佳作にコキア紅葉写真)	○
7	2017.11.26	読売新聞 【 地域 】 ( 32 面)	地域	ふるさと紀行周辺マップ(本公園紹介&西ゲート画像)	○

※○カラー、●白黒



【ラジオ】

	放送日	社名	番組名	時間	内容
1	2017.11.1	IBS茨城放送	ラジオ県だより	7:30 地域	茨城バラまつり紹介
2	2017.11.3	IBS茨城放送	ラジオ県だより	7:30 地域	茨城バラまつり紹介
3	2017.11.17	KBS京都放送	中村こずえの サウンドピクチャー	23:00 地域	ひたちなか市の特集で本公園紹介
4	2017.11.18	KNB北日本放送	中村こずえの サウンドピクチャー	18:00 地域	ひたちなか市の特集で本公園紹介
5	2017.11.18	BSN新潟放送	中村こずえの サウンドピクチャー	19:00 地域	ひたちなか市の特集で本公園紹介
6	2017.11.19	WBS和歌山放送	中村こずえの サウンドピクチャー	20:00 地域	ひたちなか市の特集で本公園紹介
7	2017.11.19	YBS山梨放送	中村こずえの サウンドピクチャー	24:00 地域	ひたちなか市の特集で本公園紹介
8	2017.11.19	朝日放送	中村こずえの サウンドピクチャー	24:30 地域	ひたちなか市の特集で本公園紹介
9	2017.11.19	東海ラジオ	中村こずえの サウンドピクチャー	25:00 地域	ひたちなか市の特集で本公園紹介

【雑誌】

	発行日	社名	雑誌・広告名	区分	内容	写真
1	2017.11.1	茨城県農業改良協会	農業いばらき 11月号	地域	11月のおでかけ情報(茨城バラまつり紹介)	
2	2017.11.1	東京エレクトロン 株式会社	東京エレクトロン 2018年版カレンダー	全国	9-10月(コキア紅葉画像)	○
3	2017.11.1	株式会社 JTBパブリッシング	るるぶ茨城	全国	ひたちなか市内観光地に本公園(季節の花・イベント 紹介&チューリップ・ネモフィラ・コキア等画像)	○
4	2017.11.1	栃木市勤労者福祉 サービスセンター	ウェルワークとちぎ 11月号	会報	レジャー施設のイベント情報(千支の巨大地 上絵紹介&画像)	○
5	2017.11.1	株式会社 JTBパブリッシング	るるぶ茨城	全国	茨城自慢の大絶景(ネモフィラ紹介&画像)	○
6	2017.11.1	株式会社 JTBパブリッシング	るるぶ茨城	全国	茨城早わかりナビ、大洗・那珂湊・ひたちなかエリア (ネモフィラ紹介&画像)	○
7	2017.11.1	栃木トヨタ自動車 株式会社	栃木トヨタ オリジナルパスポート	地域	割引特典ページ(本公園紹介&のりもの券& 観覧車画像)	○
8	2017.11.1	茨城県土木部都市局 公園街路課	SNS「いばらきの公園」絶賛配信 中【チラシ】	地域	県内公園情報の発信の一例にネモフィラ見 頃案内の投稿	○
9	2017.11.1	隣ふじ公房	月刊みと 11月号	地域	秋イベント・紅葉ガイド(茨城バラまつり紹介& 画像)	○
10	2017.11.1	東芝ライフスタイル 株式会社	お花畑めぐりと美食の宿 キャンペーン【チラシ】	全国	素敵なお花スポット(本公園紹介&ネモフィラ 画像)	○
11	2017.11.1	東芝ライフスタイル 株式会社	お花畑めぐりと美食の宿 キャンペーン【ポスター】	全国	素敵なお花スポット(本公園紹介&ネモフィラ 画像)	○
12	2017.11.1	東芝ライフスタイル 株式会社	お花畑めぐりと美食の宿 キャンペーン【応募ハガキ】	全国	素敵なお花スポット(本公園紹介&ネモフィラ 画像)	○
13	2017.11.1	株式会社 JTBパブリッシング	るるぶ茨城	全国	大洗・那珂湊・ひたちなか観光地特集(コキア 画像)	○
14	2017.11.1	常陽通商株式会社	月刊Plaza 県南版 11月号	地域	読者プレゼント(のりもの券&大観覧車画像)	○
15	2017.11.1	株式会社 JTBパブリッシング	るるぶ茨城	全国	【表紙】ネモフィラ背景	○
16	2017.11.1	株式会社 JTBパブリッシング	るるぶ茨城	全国	【目次】ネモフィラ画像	○
17	2017.11.2	株式会社茨城まいにち	まいいばらき 11/2号	地域	11月号読者プレゼント(のりもの券&大観覧 車画像)	○
18	2017.11.2	株式会社茨城まいにち	まいいばらき 11/2号	地域	イベント情報(2017ひたちなかBMX国際大会 開催紹介)	
19	2017.11.2	茨城大学教育学部 附属中学校	関関連茨城大会 お弁当の掛け紙	地域	掛け紙に茨城の名所の写真(コキア画像)	○
20	2017.11.5	カンプロ株式会社	Smile Life 2017ラスト2ヶ月!号	地域	ぽっかぽか冬フェア!!紹介(のりもの券&シー サイドトレイン画像)	○
21	2017.11.10	警察共済組合宿泊所 シーサイドはまざく	県警共済組合広報誌 JPTラベル vol.64	地域	施設近隣の観光イベント情報(ネモフィラ紹介 &画像)	○
22	2017.11.15	株式会社 昭文社	まっぶるマガジン 「茨城'18」	首都圏	海辺の人気スポットへGO!(本公園、ネモ フィラ、コキア等紹介&画像)	○
23	2017.11.15	株式会社 昭文社	まっぶるマガジン 「茨城'18」	首都圏	見どころまるわかりMAP(園内エリア・レストラ ン・カフェ紹介&画像)	○
24	2017.11.15	株式会社 昭文社	まっぶるマガジン 「茨城'18」	首都圏	【表紙】ネモフィラ、コキア紅葉画像	
25	2017.11.18	茨城住まいの情報館	総合住宅展示場 すまいりんぐひたちなか	地域	周辺案内マップに本公園名	
26	2017.11.19	JAF茨城支部	JAF PLUS 茨城版 12月号	地域	お住まいの地域のおトク情報(のりもの券&大 観覧車画像)	○
27	2017.11.20	株式会社はとバス	秋の旅ポスター	全国	コキア紅葉画像	○
28	2017.11.20	JR東日本	列車で行く日帰り旅行	全国	テーマパーク枠内で本公園コース紹介(ナノ ハナ画像)	○

【雑誌】

	発行日	社名	雑誌・広告名	区分	内容	写真
29	2017.11.20	株式会社 水戸京成百貨店	京成友の会 会報誌 Jolly Report winter	地域	友の会会員様チケットプレゼント(千支の巨大 地上絵紹介・のりもの券&画像)	○
30	2017.11.24	株式会社JTB	2018年エースJTB 卓上カレンダー	全国	10月(コキア紅葉画像)	○
31	2017.11.24	株式会社 常陽クリエイティブ	常陽小学生新聞 11/24号 水戸版	地域	11月イベント紹介(海花サッカー大会)	○
32	2017.11.24	株式会社 常陽クリエイティブ	常陽小学生新聞 11/24号 県南版	地域	11月伝言板(巨大地上絵をつくろう紹介)	
33	2017.11.24	株式会社 常陽クリエイティブ	常陽小学生新聞 11/24号 水戸版	地域	11月伝言板(巨大地上絵をつくろう紹介)	
34	2017.11.24	株式会社 常陽クリエイティブ	常陽小学生新聞 11/24号 県南版	地域	あたまの体操(クロスワードクイズ当選者のプ レゼントにのりもの券)	
35	2017.11.24	株式会社 常陽クリエイティブ	常陽小学生新聞 11/24号 水戸版	地域	あたまの体操(クロスワードクイズ当選者のプ レゼントにのりもの券)	
36	2017.11.24	株式会社JTB	2018年エースJTB 卓上カレンダー	全国	【表紙】コキア紅葉画像	○
37	2017.11.25	株式会社 エディファミリー本社	Eddy PRESS 34	地域	読者プレゼント(のりもの券)	
38	2017.11.30	茨城県中部地区 郵便局長会	郵便局長が撮影した わがまちカレンダー2018	地域	5月(ネモフィラ画像)	○
39	2017.11.30	三越伊勢丹 ホールディングス	88 things to do in Japan featuring Isotan Mitsukoshi Group 【ドイツ語】	海外	Float through a sea of blue(本公園、ネモフィ ラ紹介&画像)	○

【テレビ】

	放映日	放送局	番組名	時間	内容
1	2017.12.2	NHK	昼のニュース	12:10 首都圏	千支の巨大地上絵紹介・みんなでアート巨大地上絵を作ろう参加者インタビュー
2	2017.12.2	NHK水戸放送局	昼のニュース	12:10 地域	千支の巨大地上絵紹介・みんなでアート巨大地上絵を作ろう参加者インタビュー
3	2017.12.2	NHK水戸放送局	ニュース645	18:45 地域	千支の巨大地上絵紹介・みんなでアート巨大地上絵を作ろう参加者インタビュー
4	2017.12.2	NHK	首都圏ニュース	18:45 首都圏	千支の巨大地上絵紹介・みんなでアート巨大地上絵を作ろう参加者インタビュー
5	2017.12.8	テレビ東京	ワールドビジネスサテライト (WBS)	23:00 首都圏	行列に密着するコーナー「THE行列」 園内でケーティング販売した「炭城ドッグ」を取材
6	2017.12.9	TRANS7 【インドネシア】	Halal Travel	13:00 海外	インドネシアで人気タレントのインダ氏が各地の観光地やモスクを紹介(本公園紹介・スタッフ出演)
7	2017.12.12	NHK水戸放送局	昼のニュース	12:15 地域	千支の巨大地上絵紹介
8	2017.12.12	NHK水戸放送局	いば6	18:10 地域	千支の巨大地上絵紹介&来園者インタビュー
9	2017.12.13	NHK	おはよう日本	7:45 首都圏	千支の巨大地上絵紹介
10	2017.12.14	フジテレビ	めざましテレビ	6:18 全国	「キラビト」のコーナーでBMX辻選手密着取材・本公園BMXコースを練習場所として紹介
11	2017.12.15	NHK水戸放送局	いば6	18:10 地域	お出かけ情報(ぼっかぼか冬フェア紹介)
12	2017.12.16	TRANS7 【インドネシア】	Halal Travel	13:00 海外	インドネシアで人気タレントのインダ氏が各地の観光地やモスクを紹介(本公園紹介・スタッフ出演)
13	2017.12.16	Jak tv 【インドネシア】	Dine With Me!	19:30 海外	各地の観光地を紹介する番組 炭城の観光地の1つに本公園でロケ
14	2017.12.17	Jak tv 【インドネシア】	Dine With Me!	19:30 海外	各地の観光地を紹介する番組 炭城の観光地の1つに本公園でロケ
15	2017.12.22	NHK BSプレミアム	ニャンちゅうワールド放送局	11:15 全国	世界のうたのコーナーでアナウンサーとパペットキャラクターが歌う映像の背景に大草原・パンパスグラス
16	2017.12.22	NHK水戸放送局	いば6	18:10 地域	お出かけ情報(ぼっかぼか冬フェア紹介)
17	2017.12.22	NHK水戸放送局	いば6	18:10 地域	今年一年を振り返る投稿写真にココアライトアップ
18	2017.12.23	TRANS7 【インドネシア】	Halal Travel	13:00 海外	インドネシアで人気タレントのインダ氏が各地の観光地やモスクを紹介(本公園紹介・スタッフ出演)
19	2017.12.26	NHK水戸放送局	昼のニュース	12:00 地域	ネモフィラの霜よけシート設置作業紹介&職員インタビュー
20	2017.12.26	NHK水戸放送局	ニュース645	18:45 地域	ネモフィラの霜よけシート設置作業紹介&職員インタビュー
21	2017.12.26	NHK水戸放送局	ニュース845	20:45 地域	ネモフィラの霜よけシート設置作業紹介&職員インタビュー
22	2017.12.27	NHK	おはよう日本	5:00 首都圏	国営公園入園料改定ニュース内に公園名とネモフィラの資料映像
23	2017.12.27	NHK	おはよう日本	6:00 首都圏	国営公園入園料改定ニュース内に公園名とネモフィラの資料映像
24	2017.12.27	NHK	ニュースチェック11	23:15 全国	国営公園入園料改定ニュース内に公園名とネモフィラの資料映像
25	2017.12.28	日本テレビ	news every.	16:30 全国	天気コーナーで千支の巨大地上絵紹介
26	2017.12.29	NHK水戸放送局	いば6	18:10 地域	お出かけ情報(ぼっかぼか冬フェア紹介)
27	2017.12.30	TRANS7 【インドネシア】	Halal Travel	13:00 海外	インドネシアで人気タレントのインダ氏が各地の観光地やモスクを紹介(本公園紹介・スタッフ出演)

【新聞】

	発行日	社名	区分	内容	写真
1	2017.12.1	茨城新聞 【 第3社会 】 ( 21 面)	地域	12月の暦(地上絵・パシフィックアートフラワー展紹介)	
2	2017.12.9	読売新聞 【 地域 】 ( 33 面)	地域	戌の地上絵完成紹介&画像	●
3	2017.12.10	東京新聞 【 地域の情報 】 ( 24 面)	地域	インスタ映え間違いなし、コキア1100本でシバイヌ親子 (干支の巨大地上絵紹介&画像)	○
4	2017.12.10	産経新聞 【 茨城 】 ( 28 面)	地域	パシフィックアートフラワー展紹介&画像	○
5	2017.12.10	しんぶん赤旗 【 社会・総合 】 ( 14 面)	全国	干支の巨大地上絵紹介&画像	○
6	2017.12.15	茨城新聞 【 地域 】 ( 17 面)	地域	戌の地上絵だワン！(地上絵紹介&画像) ※ヘリから空撮	○
7	2017.12.16	日本経済新聞 【 北関東経済 】 ( 31 面)	地域	インフォメーション(パシフィックアートフラワー展紹介)	
8	2017.12.20	日本経済新聞 【 北関東経済 】 ( 39 面)	地域	茨城県観光地の渋滞緩和へ対策案(観光地の1つに本公園)	
9	2017.12.23	茨城新聞 【 経済 】 ( 7 面)	地域	県内10大ニュースにGW期間中の本公園入園者数過去最多	
10	2017.12.24	茨城新聞 【 地域 】 ( 19 面)	地域	ひたちなか市を花で彩る市民プロジェクトでネモフィラの種蒔き行われる、本公園ネモフィラ名物と紹介	
11	2017.12.25	読売新聞 【 夕刊 】 ( 1 面)	全国	国交省、国営公園12カ所で料金改定発表(本公園名)	
12	2017.12.27	茨城新聞 【 】 ( 1 面)	地域	国交省、国営公園12カ所で料金改定発表(本公園名)	
13	2017.12.28	毎日新聞 【 茨城 】 ( 20 面)	地域	国交省、国営公園12カ所で料金改定発表(本公園名)	
14	2017.12.30	毎日新聞 【 茨城 】 ( 21 面)	地域	ワンダフルな地上絵(地上絵紹介&画像) ※ヘリから空撮	○
15	2017.12.31	産経新聞 【 茨城 】 ( 17 面)	地域	愛らしいシバイヌの地上絵(地上絵紹介&画像)	○
16	2017.12.31	東京新聞 【 地域の情報 】 ( 17 面)	地域	新春お出かけガイド(お正月イベント紹介)	
17	2017.12.31	朝日新聞 【 茨城 】 ( 19 面)	地域	新春ガイド(お正月イベント紹介)	

※○カラー、●白黒

【ラジオ】

	放送日	社名	番組名	時間	内容
1	2017.12.1	IBS茨城放送	ひたちなか市からのお知らせ	8:16 地域	千支の巨大地上絵紹介
2	2017.12.8	IBS茨城放送	県内イベント情報	7:30 地域	ぽっかぽか冬フェア!!紹介
3	2017.12.8	IBS茨城放送	県内イベント情報	11:55 地域	ぽっかぽか冬フェア!!紹介
4	2017.12.8	IBS茨城放送	県内イベント情報	17:55 地域	ぽっかぽか冬フェア!!紹介
5	2017.12.11	IBS茨城放送	ラジオ県だより	7:30 地域	千支の巨大地上絵紹介
6	2017.12.13	NHK FM	ニュース・天気予報・交通情報	11:50 首都圏	ぽっかぽか冬フェア紹介
7	2017.12.15	NHK FM	ニュース・天気予報・交通情報	11:50 首都圏	ぽっかぽか冬フェア紹介
8	2017.12.20	IBS茨城放送	ラジオ県だより	7:30 地域	千支の巨大地上絵紹介
9	2017.12.20	NHK FM	ニュース・天気予報・交通情報	11:50 首都圏	ぽっかぽか冬フェア紹介
10	2017.12.22	NHK FM	ニュース・天気予報・交通情報	11:50 首都圏	ぽっかぽか冬フェア紹介
11	2017.12.27	NHK FM	ニュース・天気予報・交通情報	11:50 首都圏	ぽっかぽか冬フェア紹介
12	2017.12.28	IBS茨城放送	ラジオ県だより	7:30 地域	千支の巨大地上絵紹介
13	2017.12.28	NHK第一	マイあさラジオ	7:45 首都圏	「おでかけ関東甲信越」 いばらき夢ガイドがアイスチューリップ紹介
14	2017.12.29	NHK FM	ニュース・天気予報・交通情報	11:50 首都圏	ぽっかぽか冬フェア紹介

【雑誌】

	発行日	社名	雑誌・広告名	区分	内容	写真
1	2017.12.1	株式会社 常創	サクラサクライフ 12月号	地域	12月のイベント紹介(ぼっかぼか冬フェア紹介&画像)	○
2	2017.12.1	茨城県農業改良協会	農業いばらき 12月号	地域	12月のおでかけ情報(ぼっかぼか冬フェア・パシフィックアートフラワー展紹介)	
3	2017.12.1	凸版印刷株式会社	Panasonicカーナビゲーション strada 卓上カレンダー	地域	5月(ネモフィラ画像)	○
4	2017.12.1	タイムアウト東京 & 三越伊勢丹グループ	88 things to do in Japan [英語]	海外	Float through a sea of blue(本公園、ネモフィラ紹介&画像)	○
5	2017.12.1	国立研究開発法人量子 科学技術研究開発機構	JT-60SA Newsletter No.95 11月号[英語]	海外	KOCHIA turns red(コキア紹介&画像)	○
6	2017.12.1	欄ふじ公房	月刊みと 12月号	地域	イベント紹介(パシフィックアートフラワー展・地上絵紹介&画像)	○
7	2017.12.1	株式会社ぶらざ茨城	月刊ぶらざ 12月号 茨城版	地域	イベント紹介(ぼっかぼか冬フェア紹介&画像)	○
8	2017.12.1	株式会社リクルート ホールディングス	関東東北じゃらん 1月号	全国	じゃらん編集部注目ワード(フォトジェニックスポットとして本公園紹介&ネモフィラ画像)	○
9	2017.12.1	株式会社JT プランニングネットワーク	旅のチカラ 関東	全国	茨城観光地の句ごよみにてネモフィラ紹介&画像	○
10	2017.12.1	株式会社JT プランニングネットワーク	旅のチカラ 関東	全国	茨城県内施設MAP内に本公園名	
11	2017.12.1	株式会社 角川文庫	ぶかぶか浮かびとこれから つれづれノート32	全国	銀色夏生氏の日記形式のエッセー本 5/3に本公園渋滞ニュースを見た感想	
12	2017.12.1	常陽通商株式会社	月刊Plaza 県南版 12月号	地域	読者プレゼント(のりもの券&大観覧車画像)	○
13	2017.12.1	株式会社ぶらざ茨城	月刊ぶらざ 12月号 県南版	地域	読者プレゼント(のりもの券プレゼント&大観覧車画像)	○
14	2017.12.1	株式会社JT プランニングネットワーク	旅のチカラ 関東	全国	【表紙】コキア紅葉画像	○
15	2017.12.1	株式会社 道新観光	ツアー募集用 パンフレット	地域	本公園紹介&ネモフィラ画像	○
16	2017.12.5	株式会社 ホットスタッフサービス	PLUS 12/5号	地域	イベントインフォメーション(ぼっかぼか冬フェア!!紹介)	
17	2017.12.10	一般財団法人茨城県 教職員互助会事務局	退職互会報 No.110	地域	【表紙】アイスチューリップ画像	○
18	2017.12.12	水戸地方事務局茨城県 人権擁護委員連合会	全国中学生人権作文コンテスト 茨城県大会 人権作文集	地域	【表紙】コキア紅葉・コスモス画像	○
19	2017.12.12	弘南観光開発株式会社	ツアー募集用 パンフレット	地域	本公園紹介&ネモフィラ画像	○
20	2017.12.13	株式会社 茨城朝日	茨城朝日 12/13号	地域	42.195kmリレーマラソン第26回国営ひたち海浜公園大会紹介&画像	○
21	2017.12.13	株式会社 茨城朝日	茨城朝日 12/13号	地域	読者プレゼント(干支の巨大地上絵紹介&画像)	○
22	2017.12.14	欄読売茨城 タウンニュース社	よみうりタウンニュース 12/14号	地域	干支の巨大地上絵紹介&画像	○
23	2017.12.15	株式会社 常陽クリエイティブ	常陽小学生新聞 12/15号 県南版	地域	1月伝言板(干支の巨大地上絵紹介)	
24	2017.12.15	株式会社 常陽クリエイティブ	常陽小学生新聞 12/15号 水戸版	地域	1月伝言板(干支の巨大地上絵紹介)	
25	2017.12.15	NPO法人 雇用人材協会	茨城県魅力発見セミナー 【チラシ】	地域	茨城県のイメージにコキア画像	○
26	2017.12.15	NPO法人 雇用人材協会	筑波大学学生向け企業 訪問バスツアー【チラシ】	地域	茨城県のイメージにコキア画像	○
27	2017.12.15	茨城県 広報広聴課	報道向け ニュースリリース	地域	干支の巨大地上絵紹介&画像	○
28	2017.12.15	かんぼの宿 潮来	春のリーフレット	地域	【表紙】ネモフィラ画像	○

※○カラー、●白黒

【雑誌】

	発行日	社名	雑誌・広告名	区分	内容	写真
29	2017.12.15	株式会社 ミヤコ国際ツアー	Escape Japan booklet ebook JNTO 2016	海外	本公園、ネモフィラ、チューリップ、バラ紹介& 画像	○
30	2017.12.24	株式会社バイクプロス	Out Rider vol.88	全国	47都道府県月めくり期間限定の景色120選で 本公園紹介(ネモフィラ・コキア画像)	○
31	2017.12.25	萩谷正雄	平成の常陸国風土記VI 2018年カレンダー	地域	10月写真本公園コキア	○
32	2017.12.25	萩谷正雄	平成の常陸国風土記VI 2018年カレンダー	地域	4月写真本公園ネモフィラ	○
33	2017.12.25	萩谷正雄	平成の常陸国風土記VI 2018年カレンダー	地域	8月写真本公園ヒマワリ	○
34	2017.12.25	茨城わくわくセンター	わくわくライフいばらき	地域	おでかけガイド3月(スイセンファンタジー紹介 &画像)	○
35	2017.12.25	ぴあ株式会社	春夏秋冬ぴあ 日帰り遊び 首都圏版 2018-2019	全国	本公園の季節ごとのイベント紹介(ネモフィラ・ スイセン・チューリップ画像)	○



【テレビ】

放送日	放送局	番組名	時間	内容
1	2018.1.5	NHK水戸放送局	いぼっチャオ！	11:40 地域 新春お出かけ情報(地上絵映像で冬フェア告知)
2	2018.1.5	NHK水戸放送局	いぼ6	18:10 地域 新春お出かけ情報(地上絵映像で冬フェア告知)
3	2018.1.5	佐賀県ケーブルテレビ Cable One	世界にジャンプ! BMX中尾海斗の挑戦	20:00 地域 BMX国際大会にて中尾海斗選手密着取材
4	2018.1.7	NHK水戸放送局	昼のニュース	12:00 地域 エコ風づくり紹介&参加者インタビュー
5	2018.1.7	NHK水戸放送局	ニュース645	18:45 地域 エコ風づくり紹介&参加者インタビュー
6	2018.1.20	NHK水戸放送局	昼のニュース	12:00 地域 アイスチューリップ見頃紹介
7	2018.1.20	NHK水戸放送局	首都圏ニュース	12:00 地域 アイスチューリップ見頃紹介
8	2018.1.20	NHK水戸放送局	首都圏ニュース	18:45 地域 アイスチューリップ見頃紹介
9	2018.1.21	NHK Eテレ	ニャンちゅうワールド放送局	17:00 全国 世界のうたのコーナーでアナウンサーとパペットキャラクターが歌う映像の背景に大草原・パンパスグラス

【新聞】

	発行日	社名	区分	内容	写真
1	2018.1.1	茨城新聞 【 広告欄 】 ( 9 面)	地域	プレジャーガーデンお正月ゲーム大会紹介&のりもの割引券	
2	2018.1.1	読売新聞 【 地域 】 ( 31 面)	地域	新春ガイドいばらき(催し物で獅子舞の来訪、書初めをしよう、新春招福太鼓、七草がゆ、エコ風づくり等紹介)	
3	2018.1.6	東京新聞 【 地域の情報 】 ( 18 面)	地域	自慢の海PRのためJR日立駅改修「ネモフィラ最寄駅と間違つ外国人も違う背を二重に楽しんで」	
4	2018.1.8	東京新聞 【 地域の情報 】 ( 16 面)	地域	無病息災願い七草がゆ(七草がゆ紹介&画像)	○
5	2018.1.10	朝日新聞 【 第2茨城 】 ( 24 面)	地域	茨城マリオン(古民家茶会・どんど焼き紹介)	
6	2018.1.14	茨城新聞 【 オビニオン 】 ( 23 面)	地域	観光地の交通サービス(ネモフィラ人気でGW期間中常磐線の渋滞が激しい)	
7	2018.1.15	産経新聞 【 茨城 】 ( 19 面)	地域	県政世論調査自慢したいもの初1位に本公園	●
8	2018.1.16	茨城新聞 【 】 ( 1 面)	地域	茨城台湾チャーター便運航(運航期間にネモフィラの見頃が入る)	
9	2018.1.16	毎日新聞 【 茨城 】 ( 27 面)	地域	県政世論調査自慢したいもの初1位に本公園	
10	2018.1.17	茨城新聞 【 地域 】 ( 20 面)	地域	いばらき大使にAKB岡部麟さん任命 お気に入りの場所に本公園	
11	2018.1.20	茨城新聞 【 第1社会 】 ( 23 面)	地域	茨城県知事、米クルーズ船社部長と面会 本公園絶景とPR	
12	2018.1.22	朝日新聞 【 茨城 】 ( 29 面)	地域	県政世論調査自慢したい話題初1位に本公園	
13	2018.1.22	茨城新聞 【 地域 】 ( 20 面)	地域	県政世論調査知人に自慢したいもの初1位に本公園	
14	2018.1.31	朝日新聞 【 茨城 】 ( 25 面)	地域	冬の海彩る「花」 パンフィックアートフラワー展紹介&画像	●

※○カラー、●白黒

【ラジオ】

	放送日	社名	番組名	時間	内容
1	2018.1.9	IBS茨城放送	ラジオ県だより	7:30 地域	パシフィックアートフラワー展紹介
2	2018.1.18	IBS茨城放送	ラジオ県だより	7:30 地域	パシフィックアートフラワー展紹介
3	2018.1.20	NHK FM	ニュース・天気予報・交通情報	11:50 首都圏	パシフィックアートフラワー展紹介
4	2018.1.31	IBS茨城放送	ラジオ県だより	7:30 地域	パシフィックアートフラワー展紹介

【雑誌】

	発行日	社名	雑誌・広告名	区分	内容	写真
1	2018.1.1	株式会社 常創	サクラサクライフ 1月号	地域	1月のイベント紹介(パシフィックアートフラワー展紹介&画像)	○
2	2018.1.1	茨城県農業改良協会	農業いばらき 1月号	地域	1月のおでかけ情報(パシフィックアートフラワー展紹介)	
3	2018.1.1	茨城県 広報広聴課	ひばり1月号	地域	5月号の表紙を飾るネモフィラと子どもの写真を募集	○
4	2018.1.1	株式会社ぶらざ茨城	月刊ぶらざ 1月号 茨城版	地域	イベント紹介(パシフィックアートフラワー展紹介&画像)	○
5	2018.1.1	株式会社 Asahi Matsudo	朝日まつど新聞 1/1号	地域	ぽっかぽか冬フェアイベント紹介&画像	●
6	2018.1.1	株式会社 ふじ公房	月刊みと 1月号	地域	施設のお正月イベント(地上絵紹介&画像)	○
7	2018.1.1	常陽通商株式会社	月刊Plaza 県南版 1月号	地域	読者プレゼント(のりもの券&大観覧車画像)	○
8	2018.1.1	株式会社 JTBアドプロダクツ	SUNRISE TOURS JTB JAPAN	海外	日本の代表的な花の見所紹介(ネモフィラ画像)	○
9	2018.1.1	ひたちなか市 防火安全協会	防災ひたちなか2018	地域	【表紙】ネモフィラ画像	○
10	2018.1.9	株式会社 JTBパブリッシング	るるぶドライブ関東ベスト コース19	全国	開通した圏央道のドライブコースでアクセス(観光地紹介で本公園ネモフィラ&画像)	○
11	2018.1.9	株式会社 ハインフテック	ハインフテック冬 No.102	地域	【表紙】千支の巨大地上絵「成」画像	○
12	2018.1.10	昭和観光株式会社	昭和観光バスツアー 【チラシ】	全国	ネモフィラ紹介&画像	○
13	2018.1.10	ひたちなか 商工会議所	商工会議所報 ひたちなか1月号	地域	観光振興について(ひたちなか市長のコメントでネモフィラ紹介)	
14	2018.1.10	ひたちなか市 広報広聴課	市報ひたちなか 1/10号	地域	【表紙】千支の巨大地上絵紹介&画像	○
15	2018.1.11	株式会社茨城まいにち	まいいばらき 1/11号	地域	1月号読者プレゼント(のりもの券&大観覧車画像)	○
16	2018.1.11	株式会社 昭文社	まっぶるドライブ 関東甲信越ベスト'19	全国	本公園紹介&コキア紅葉画像	○
17	2018.1.15	株式会社 昭文社	まっぶるドライブ 関東ベストコース19	全国	ネモフィラ紹介&画像	○
18	2018.1.15	茨城県 国際観光課	北関東三県観光 リーフレット【台湾語】	海外	茨城県の観光地に本公園ネモフィラ&画像(プレンジャーガーデンのりもの一日フリーパス割引券)	○
19	2018.1.15	株式会社あるた出版	O.tone(オトン) 1/15号	地域	茨城県冬のイベント&観光情報(本公園紹介&ネモフィラ画像)	○
20	2018.1.15	とちぎ海浜自然の家 指導課	とちぎ海浜自然の家	地域	周辺見学施設等一覧(本公園紹介)	
21	2018.1.16	株式会社 ホットスタッフサービス	PLUS 1/16号	地域	イベントインフォメーション(パシフィックアートフラワー展紹介&画像)	○
22	2018.1.18	株式会社 昭文社	まっぶる 家族でおでかけ 関東周辺 18-19	全国	お花見スポット(本公園紹介&チューリップ画像)	○
23	2018.1.20	株式会社 読売旅行	読売旅行日帰り謝恩 バスツアー【チラシ】	地域	コキア紅葉・コスモスを巡るツアー紹介&画像	○
24	2018.1.20	株式会社農協観光	農協観光旅行チラシ	地域	ネモフィラ紹介&画像	
25	2018.1.22	ダイヤモンド・ビッグ社	GOOD LUCK TRIP 東京 vol.51【英語】	海外	茨城県紹介(園内各所紹介&ネモフィラ・コキア・チューリップ画像)	○
26	2018.1.22	ダイヤモンド・ビッグ社	GOOD LUCK TRIP 東京 vol.51【中文繁体字】	海外	茨城県紹介(園内各所紹介&ネモフィラ・コキア・チューリップ画像)	○
27	2018.1.22	ダイヤモンド・ビッグ社	GOOD LUCK TRIP 東京 vol.51【韓国語】	海外	茨城県紹介(園内各所紹介&ネモフィラ・コキア・チューリップ画像)	○
28	2018.1.24	茨城県 観光物産課	いばらき時間 春号	地域	茨城女子旅のモデルコースに本公園(公園紹介&ネモフィラ画像)	○

※○カラー、●白黒

【雑誌】

	発行日	社名	雑誌・広告名	区分	内容	写真
29	2018.1.25	株式会社 JR東海ツアーズ	50+(フィフティプラス) 84号	首都圏	ネモフィラ・ナノハナ・チューリップ・ポピー紹介&画像	○
30	2018.1.25	茨城県 国際観光課	北関東三県観光 リーフレット【韓国語】	海外	茨城県紹介内でネモフィラ紹介&画像(プレジャー ガーデンのりもの・一日フリーパス割引券)	○
31	2018.1.25	茨城新聞社	あいちゃっと 1月号	地域	注目のカラーあれこれ(ネモフィラカラー紹介 &画像)	○
32	2018.1.26	株式会社 常陽クリエイティブ	常陽小学生新聞 1/26号 水戸版	地域	2月伝言板(バシフィックアートフラワー展紹介)	
33	2018.1.26	株式会社 常陽クリエイティブ	常陽小学生新聞 1/26号 県南版	地域	2月伝言板(バシフィックアートフラワー展紹介)	
34	2018.1.28	勝田全国マラソン大会 実行委員会	勝田マラソン大会のすべて	地域	マラソンコースの1つに本公園紹介(ネモフィラ・コキ ア(緑葉・紅葉)・スイセン・ジニア画像)	○
35	2018.1.28	びあ株式会社	こどもとおでかけ365日 (首都圏版)	全国	公園&植物園(本公園、レジャースポット紹介 &林間アスレチック広場等画像)	○
36	2018.1.30	茨城県商工労働観光部 観光局観光物産課	いばとち 茨城・栃木を巡るパ リエアブルな季	全国	春の季(本公園ネモフィラ、コキア緑葉・紅葉 紹介)	○
37	2018.1.30	茨城県商工労働観光部 観光局観光物産課	いばとち 茨城・栃木を巡るパ リエアブルな季	全国	【表紙】ネモフィラ画像	○
38	2018.1.31	株式会社KADOKAWA	奇跡の絶景に出会う旅 東海版	地域	日帰り絶景の旅(ネモフィラ・ナノハナ紹介& 画像)	○
39	2018.1.31	株式会社KADOKAWA	ToKaiWalKer	地域	日帰り絶景の旅(ネモフィラ・ナノハナ紹介& 画像)	○

【テレビ】

	放映日	放送局	番組名	時間	内容
1	2018.2.8	NHK水戸放送局	データ放送	地域	パシフィックアートフラワー展紹介
2	2018.2.10	NHK	ニュース645	18:45 地域	大草原で移動支援ロボット実証実験(参加者インタビュー)

【新聞】

	発行日	社名	区分	内容	写真
1	2018.2.11	朝日新聞 【 茨城 】 ( 25 面)	地域	大草原で移動支援ロボット実証実験開催	
2	2018.2.15	読売新聞 【 地域 】 ( 34 面)	地域	県政世論調査、茨城の魅力として知人に自慢したいもので初の一位	
3	2018.2.15	東京新聞 【 地域の情報 】 ( 26 面)	地域	第69回中日写真展、コキア紅葉を背に高齢者施設の団体が記念撮影している様子を撮影した写真が入賞	○
4	2018.2.19	茨城新聞 【 地域 】 ( 20 面)	地域	スマホを利用したスタンプラリーで国体PR ラリーポイントにプレジャーガーデンパーフェクトスポーツ	
5	2018.2.22	東京新聞 【 首都圏情報 】 ( 25 面)	地域	ほつとなび花前線、ナノハナ花期紹介	
6	2018.2.26	東京新聞 【 地域の情報 】 ( 22 面)	地域	県政世論調査、茨城の魅力として知人に自慢したいもので初の一位(ネモフィラ画像)	○
7	2018.2.26	茨城新聞 【 地域 】 ( 20 面)	地域	神戸で「いばらき・とちぎ早春観光キャンペーン」を開催 茨城の観光スポットの1つにネモフィラ紹介	

【ラジオ】

	放送日	社名	番組名	時間	内容
1	2018.2.16	IBS茨城放送	Morningナビ！！	8:16 地域	古民家で紙芝居開催案内



【雑誌】

	発行日	社名	雑誌・広告名	区分	内容	写真
1	2018.2.1	茨城県農業改良協会	農業いばらき 2月号	地域	2月のおでかけ情報(パシフィックアートフラワー展紹介)	
2	2018.2.1	株式会社茨城まいにち	まいいばらき 2/1号	地域	2月号読者プレゼント(のりもの券&大観覧車画像)	○
3	2018.2.1	株式会社リクルートホールディングス	関東・東北じゃらん3月号	全国	いばらき県央女子旅(ネモフィラ紹介&画像)	○
4	2018.2.1	株式会社リクルートホールディングス	関東・東北じゃらん3月号	全国	花の絶景地(ナノハナ・スイセン・チューリップ紹介&画像)	○
5	2018.2.1	富国生命保険相互会社	社内報2月号	地域	近隣スポット(ネモフィラ紹介&画像)	○
6	2018.2.1	株式会社 ふじ公房	月刊みと 2月号	地域	県内のひなまつり紹介(お雛様を作ろう紹介&画像)	○
7	2018.2.1	株式会社 Asahi Matsudo	朝日まつど新聞 2/1号	地域	古民家年中行事節分体験・パシフィックアートフラワー展紹介&画像	●
8	2018.2.1	遠州鉄道株式会社	遠州鉄道パンビナー 募集チラシ	地域	旬の花を楽しむバスの旅(チューリップ・ポピー・ネモフィラ紹介&ネモフィラ画像)	○
9	2018.2.1	常陽通商株式会社	月刊Plaza 県南版 2月号	地域	読者プレゼント(のりもの券&大観覧車画像)	○
10	2018.2.1	遠州鉄道株式会社	遠州鉄道パンビナー 募集チラシ	地域	二泊三日だから行けるバスの旅(ネモフィラ紹介&画像)	○
11	2018.2.1	東日本電信電話株式会社	タウンページ 茨城県 中部版	地域	【表紙】コキア紅葉画像	○
12	2018.2.1	スパリゾートハワイアンズ ジェイ・ケイ インフォメーション	オプションツアー 四季旅物語パンフレット	地域	【表紙】ネモフィラ 4月・ネモフィラを楽しむ旅(ネモフィラ紹介&画像)	○
13	2018.2.1	ひたちなか市 観光振興課	Hitachinaka Sightseeing Guide	地域	【表紙】ネモフィラ・コキア紅葉、花の見頃時期紹介 (チューリップ・ネモフィラ・コキア紅葉紹介&画像)	○
14	2018.2.1	ひたちなか市 観光振興課	Hitachinaka Sightseeing Guide 【英語】	地域	【表紙】ネモフィラ・コキア紅葉、花の見頃時期紹介 (チューリップ・ネモフィラ・コキア紅葉紹介&画像)	○
15	2018.2.1	ひたちなか市 観光振興課	Hitachinaka Sightseeing Guide 【韓国語】	地域	【表紙】ネモフィラ・コキア紅葉、花の見頃時期紹介 (チューリップ・ネモフィラ・コキア紅葉紹介&画像)	○
16	2018.2.1	ひたちなか市 観光振興課	Hitachinaka Sightseeing Guide 【台湾語】	地域	【表紙】ネモフィラ・コキア紅葉、花の見頃時期紹介 (チューリップ・ネモフィラ・コキア紅葉紹介&画像)	○
17	2018.2.6	株式会社JTB	JTB旅物語4月号 関西版	地域	春の関東可憐な花曜日(ネモフィラ紹介&画像)	○
18	2018.2.7	ダイヤモンド・ビッグ社	GOOD LUCK TRIP around TOKYO 【英語】	海外	東京近郊観光地紹介(園内各所紹介&ネモフィラ・コキア紅葉画像)	○
19	2018.2.7	ダイヤモンド・ビッグ社	GOOD LUCK TRIP around TOKYO 【中文繁体字】	海外	東京近郊観光地紹介(園内各所紹介&ネモフィラ・コキア紅葉画像)	○
20	2018.2.7	ダイヤモンド・ビッグ社	GOOD LUCK TRIP around TOKYO 【タイ語】	海外	東京近郊観光地紹介(園内各所紹介&ネモフィラ・コキア紅葉画像)	○
21	2018.2.8	びあ株式会社	春びあ2018 首都圏版	全国	GWまで使える春の「おでかけイベント」 ネモフィラ紹介&画像	○
22	2018.2.9	株式会社リクルートホールディングス	じゃらんベビー東日本版 2018-2019	全国	SNS栄え人気観光スポット・茨城(ネモフィラ・シーサイドトレイン紹介&画像)	○
23	2018.2.9	JR東日本	駅からphotoコン 【ポスター】	首都圏	常磐線(上野東京ライン)フォトジェニックなスポット(大草原紹介&画像)	○
24	2018.2.10	静鉄観光サービス株式会社	静鉄オレンジツアー 募集チラシ	地域	ネモフィラハーモニー・チューリップワールド 紹介&画像	
25	2018.2.10	株式会社JTBアジア パシフィック本社	募集型企画旅行 募集チラシ	全国	ネモフィラ紹介&画像	○
26	2018.2.10	西武バス株式会社	西武グリーンツアー 募集チラシ	関西	ネモフィラ紹介&画像	○
27	2018.2.10	株式会社JTB パブリッシング	るぶごどもとあそぼ! 首都圏'19	全国	公園特でたまごの森、林間アスレチック、ネモフィラ、バーベキュー広場、水遊び広場等紹介&画像	○
28	2018.2.10	株式会社 昭文社	まっふる 家族でおでかけ シリーズ【台湾語】	全国	大型公園紹介内でネモフィラ・コキア紅葉・林間アスレチック等紹介&画像	○

※○カラー、●白黒

【雑誌】

発行日	社名	雑誌・広告名	区分	内容	写真
29	株式会社 昭文社	まっぐる 家族でおでかけ シリーズ【台湾語】	全国	読者クーポン(プレジャーガーデンのりもの割引券)	
30	株式会社 ホットスタッフサービス	PLUS 2/13号	地域	イベントインフォメーション(パシフィックアート フラワー展紹介&画像)	○
31	茨城交通株式会社	高速バス北関東ライナー 宇都宮～水戸・ひたちなか線 運行情報	首都圏	国営ひたち海浜公園へ行こう(ネモフィラ、コ キア紹介&画像)	○
32	株式会社JTB パブリッシング	大人の日帰り旅 首都圏 花絶景めぐり2018春夏	全国	スイセン、チューリップ、ネモフィラ、バラ、記 念の森紹介&画像	○
33	日立製作所	日立製作所広報誌 HUNT	地域	ネモフィラ紹介&画像	○
34	福島交通観光株式会社	福島交通観光 旅行パンフレット	全国	ネモフィラ紹介&画像	○
35	株式会社 昭文社	首都圏発 大人の小さな旅 花美景	全国	四季折々の花の愉しみ(スイセン、ネモフィ ラ、ヒマワリ、コキア紅葉紹介&画像)	○
36	株式会社KADOKAWA	ドライブWalker関東 2018-2019	全国	うららかな春の花(ネモフィラ・コキア紅葉・ネ モフィラの風紹介&画像)	○
37	株式会社 トラベックスツアーズ	トラベックスツアーズ 旅行パンフレット	全国	ネモフィラ紹介&画像	○
38	東関東交通株式会社	東関東交通ツアー募集チラシ	全国	ネモフィラ紹介&画像	○
39	株式会社 昭文社	世界に誇るニッポンの花風景	全国	ネモフィラ・コキア・大草原紹介&画像	○
40	京成バス株式会社	京成バス バスツアー募集チラシ	全国	ネモフィラ・チューリップ紹介&画像	○
41	新潟交通株式会社	新潟交通ツアー募集チラシ	地域	ネモフィラハーモニー紹介&画像	○
42	ハミングツアー 新潟営業所	ハミングタイム秋号 ツアー募集チラシ	全国	ネモフィラ紹介&画像	○
43	株式会社群馬バス	群馬バス 旅行チラシ	全国	ネモフィラ紹介&画像	○
44	アンビ・ア・ツアーズ ツアーセンター	アンビ倶楽部 春号	全国	ネモフィラ紹介&画像	○
45	株式会社コープトラベル 東北	コープトラベル 募集チラシ	全国	ネモフィラ紹介&画像	○
46	株式会社JTB	JTB旅物語4月号 中部版	地域	華やかな春の北関東(ネモフィラ紹介&画 像)	○
47	株式会社森永乳業	マミー克蘭3月号	全国	全国のフラワーパーク紹介(ネモフィラ紹介& 画像)	○
48	関越交通株式会社	関越交通 旅行パンフレット	全国	ネモフィラ紹介&画像	○
49	びあ株式会社	花の絶景さんぽ旅 2018 首都圏版	全国	茨城県内観光スポット(チューリップ・ネモフィ ラ・ナノハナ紹介&画像)	○
50	びあ株式会社	花の絶景さんぽ旅 2018 首都圏版	全国	絶景! 季節の花めぐり(コキア紅葉紹介&画 像)	○
51	びあ株式会社	花の絶景さんぽ旅 2018 首都圏版	全国	絶景! 季節の花めぐり(春の花でネモフィラ紹 介&画像)	○
52	茨城県観光物産課	Zekkei×IBARAKI	地域	【表紙】コキア緑葉・紅葉、詩歩さんオスズメ茨城の絶 景(ネモフィラ・コキア緑葉・紅葉紹介&画像)	
53	株式会社 常陽クリエイティブ	常陽小学生新聞 2/23号 県南版	地域	3月伝言板(スイセンファンタジー紹介)	
54	株式会社 常陽クリエイティブ	常陽小学生新聞 2/23号 水戸版	地域	3月伝言板(スイセンファンタジー紹介)	
55	株式会社リクルート ホールディングス	じゃらん大人のちよっと贅沢な旅 2018-2019春夏号	全国	心に残る花絶景(スイセン、チューリップ、ネモ フィラ紹介&画像)	○
56	常磐交通観光株式会社	常磐交通観光 旅行パンフレット	全国	ネモフィラ紹介&画像	○

※○カラー、●白黒

【雑誌】

	発行日	社名	雑誌・広告名	区分	内容	写真
57	2018.2.26	株式会社ぶらざ茨城	月刊ぶらざ 3月号 茨城版	地域	スイセンファンタジー紹介&画像	○
58	2018.2.26	株式会社ぶらざ茨城	月刊ぶらざ 3月号 茨城版	地域	読者プレゼント(のりもの券&大観覧車画像)	○
59	2018.2.28	フラワースタンプラリー 運営事務局	花の王国ふくしま キビタンフラワースタンプラリー	地域	茨城県エリア(ネモフィラ紹介&画像)	○
60	2018.2.28	びあ株式会社	こどもとおでかけ365日 2018-2019 首都圏版	全国	公園(大観覧車・林間アスレチック紹介&画像)	○
61	2018.2.28	フラワースタンプラリー 運営事務局	花の王国ふくしま キビタンフラワースタンプラリー	地域	春のプレゼント一覧(国営ひたち海浜公園賞 のりもの券&大観覧車画像)	○

【テレビ】

放映日	放送局	番組名	時間	内容	
1	2018.3.3	TOKYO MX	明日どこ!?	23:00 首都圏	外国人から見た日本を紹介するバラエティ番組 茨城の観光地の1つに本公園でロケ
2	2018.3.8	NHK	花は咲く ～茨城県バージョン～	0:43 全国	冒頭とエンディングにネモフィラ映像使用
3	2018.3.10	TOKYO MX	明日どこ!?	23:00 首都圏	外国人から見た日本を紹介するバラエティ番組 茨城の観光地の1つに本公園でロケ
4	2018.3.16	NST (新潟総合テレビ)	NSTみんなのニュース	18:14 地域	東京五輪で活躍が期待される選手としてBMX中 井選手取材
5	2018.3.16	日本テレビ	超問クイズ! 真実か? ウソか?	20:00 全国	コキアの紅葉が有名な公園として問題に出題 (背景にコキアドローン映像)
6	2018.3.22	とちぎテレビ	おはよう! とちぎの朝	6:30 地域	フラワリング2018紹介
7	2018.3.22	NHK水戸放送局	いばっチャオ!	11:40 地域	いばらきいいね! 発見ナビ(スイセンファンタ ジー紹介)
8	2018.3.22	NHK水戸放送局	いば6	18:10 地域	いばらきいいね! 発見ナビ(スイセンファンタ ジー紹介)
9	2018.3.23	とちぎテレビ	おはよう! とちぎの朝	6:30 地域	フラワリング2018紹介
10	2018.3.29	NHK水戸放送局	いば6	18:10 地域	ビデオレターのコーナーで早咲きスイセン紹介
11	2018.3.30	NHK水戸放送局	いば6	18:10 地域	季節映像の中でまもなく見頃を迎えるスイセンを 紹介
12	2018.3.30	NHK水戸放送局	ニュース845	20:45 地域	季節映像の中でまもなく見頃を迎えるスイセンを 紹介

【新聞】

	発行日	社名	区分	内容	写真
1	2018.3.1	読売新聞 【 地域 】 ( 32 面)	地域	ひたちなか海浜鉄道延伸費見直しで増額(公園西口終着のルート)	
2	2018.3.1	茨城新聞 【 第3社会 】 ( 23 面)	地域	ひたちなか海浜鉄道延伸費見直しで増額(公園西口終着のルート)	
3	2018.3.1	日本経済新聞 【 北関東経済 】 ( 43 面)	地域	茨城県古河市とJTBAロマ関連商品開発(本公園ネモフィア人気と紹介)	
4	2018.3.1	日本経済新聞 【 北関東経済 】 ( 43 面)	地域	北関東のインバウンド向け情報発信を表彰するアワード発表、観光施設サイト部門で本公園金賞受賞	
5	2018.3.2	茨城新聞 【 地域 】 ( 1 面)	地域	茨城県観光地の外国人団体利用者数増加 有名観光地として紹介	
6	2018.3.6	茨城新聞 【 】 ( 1 面)	地域	タンDEM自転車パラ五輪競技使用で利用求める声相次ぐ(貸し出し場所に公園名)	
7	2018.3.8	愛媛新聞 【 社会 】 ( 5 面)	地域	愛媛新聞旅行のおすすめ国内宿泊ツアー(ネモフィア紹介&画像)	○
8	2018.3.8	茨城新聞 【 地域 】 ( 22 面)	地域	茨城県議会一般質問で、外国人観光客誘客促進について挙がる(県内観光地の一つに公園名)	
9	2018.3.9	静岡新聞 【 】 ( 26 面)	地域	春の観光レジャー特集(春だから楽しめる大自然満喫の旅、ネモフィア紹介&画像)	○
10	2018.3.10	茨城新聞 【 第1社会 】 ( 25 面)	地域	茨城国体ポスターデザイン決定(背景の一つにネモフィア)	○
11	2018.3.12	茨城新聞 【 第1社会 】 ( 23 面)	地域	県内放射線を測定する市民グループの活動を特集(記録データを参考使用していると国事務所職員コメント)	
12	2018.3.13	茨城新聞 【 地域 】 ( 19 面)	地域	BMX長谷川選手W杯出場決定、一昨年本公園で開催された国際大会で優勝等活躍	
13	2018.3.15	東京新聞 【 地域の情報 】 ( 24 面)	地域	北関東のインバウンド向け情報発信を表彰するアワード発表、観光施設サイト部門で本公園金賞受賞	
14	2018.3.16	茨城新聞 【 】 ( 1 面)	地域	スイセン潮風揺れる(早咲きスイセン紹介&画像)	○
15	2018.3.21	朝日新聞 【 茨城 】 ( 29 面)	地域	ひたちなか市観光PR動画(撮影地の一つにみはらしの丘)	
16	2018.3.21	茨城新聞 【 地域 】 ( 19 面)	地域	まちかどコーナー(郡珂湊高校生徒が東京で市観光PR・ネモフィア見頃時期説明)	
17	2018.3.23	下野新聞 【 地域 】 (あした面)	地域	スイセンファンタジー紹介&画像	●
18	2018.3.25	東京新聞 【 地域の情報 】 ( 24 面)	地域	スイセン2万1000本黄金色に染まる(早咲きスイセン紹介&画像)	○
19	2018.3.25	産経新聞 【 茨城 】 ( 24 面)	地域	丘一面映えるスイセン(早咲きスイセン紹介&画像)	○
20	2018.3.26	朝日新聞 【 別刷り特集 】 ( 4 面)	地域	be Extra TRAVEL 関東春の花の名所特集 ネモフィア育成紹介、職員インタビュー&画像	○
21	2018.3.26	朝日新聞 【 】 ( 4 面)	地域	サンケイツアーズ(見渡す限り青の絨毯、ネモフィアツアー紹介&画像)	○
22	2018.3.29	茨城新聞 【 特集 】 ( 7 面)	地域	ディスカバーいばらき(ネモフィア現場作業紹介&作業風景画像)	○
23	2018.3.31	読売新聞 【 地域 】 ( 31 面)	地域	Saturday いばらき(フラワリング2018紹介)	

※○カラー、●白黒

【雑誌】

発行日	社名	雑誌・広告名	区分	内容	写真	
29	2018.3.6	株式会社JTБ	JTB旅物語 中部版	関西	春の関東可憐な花曜日(ネモフィラ紹介&画像)	○
30	2018.3.8	びあ株式会社	絶景さんぽ旅BEST! 関東版	全国	四季の絶景セレクション(ネモフィラ紹介&画像)	○
31	2018.3.8	小学館	女性セブン 3/8号	全国	全国花の絶景(ネモフィラ紹介&画像)	○
32	2018.3.9	静岡新聞社	2018年春の観光レジャー特集	地域	春だから楽しめる大自然満喫の旅(ネモフィラ紹介&画像)	○
33	2018.3.10	富士フィルム	いろいろ 4月号 Vol.46	全国	お気に入りスポット(ネモフィラ・チューリップ・ナノハナ紹介&画像)	○
34	2018.3.10	茨城住まいの情報館	総合住宅展示場 すまいりんぐひたちなか	地域	周辺案内マップに本公園名	
35	2018.3.10	株式会社JTБ パブリッシング	東京から行く! 絶景さんぽ	全国	日帰りで行く感動の絶景旅!(ネモフィラ・コキア紅葉紹介&画像)	○
36	2018.3.11	草月会 茨城県支部 広報	SOUGETSU 花	会報	ごあいさつ(支部いけばな展開催地の一つに紹介)	
37	2018.3.11	日立電鉄交通サービス	四季の旅 旅だより 3月~5月	地域	ツアー紹介(ネモフィラ紹介&画像)	○
38	2018.3.13	株式会社 ホットスタッフサービス	PLUS 3/13号	地域	イベントインフォメーション(スイセンファンタジー紹介&画像)	○
39	2018.3.13	栃木市勤労者福祉 サービスセンター	ウェルワークとちぎ 3月号	会報	レジャー施設のイベント情報(スイセンファンタジー紹介&画像)	○
40	2018.3.15	笠間市商工観光課	笠間つつじまつり	地域	ネモフィラ紹介&画像	○
41	2018.3.15	スカイバックツアーズ 株式会社	花観賞と景勝地をめぐる旅	全国	ネモフィラ紹介&画像	○
42	2018.3.15	昭文社	日帰り大人の小さな旅 首都圏発 花美景めぐり	全国	ひたちなか市内の花畑紹介(スイセン・ヒマワリ・コキア紅葉・コスモス紹介&画像)	○
43	2018.3.15	春秋航空日本株式会社	春秋航空 2018年2~3月号【中国語】	海外	茨城県春の花紹介(スイセンファンタジー・チューリップワールド・ネモフィラハーモニー紹介&画像)	○
44	2018.3.15	茨城トヨペット株式会社	季刊情報誌 さんさん vol.46	全国	快適ドライブレポート(ネモフィラ紹介&画像)	○
45	2018.3.15	株式会社芸文社	わんことプチ旅行	全国	観光名所のガイドブック(ネモフィラ・ラベンダー・コキア紅葉・コスモス・アイスチューリップ紹介&画像)	○
46	2018.3.15	茨城県 国際観光課	茨城県観光パンフ IBARAKI	地域	県央エリア(公園紹介&西口ゲート・コキア紅葉画像)	○
47	2018.3.15	昭文社	日帰り大人の小さな旅 首都圏発 花美景めぐり	全国	四季の花風景を求めて(ネモフィラ紹介&画像)	○
48	2018.3.15	株式会社 昭文社	にっぽんクルマ旅 関東	全国	鹿島〜大洗〜ひたちなか(スイセンファンタジー紹介&画像)	○
49	2018.3.15	SMK株式会社	社内報 昭和	会報	【表紙】スイセン、スイセン紹介&画像	○
50	2018.3.15	昭文社	日帰り大人の小さな旅 首都圏発 花美景めぐり	全国	【表紙】ネモフィラ	○
51	2018.3.15	ジャパンネットワーク システム株式会社	P's ANIMO(ピース・アニモ) vol.43	全国	【表紙】ネモフィラ、日本の絶景を訪ねて(ネモフィラ紹介&画像)	○
52	2018.3.16	マルモ出版	マイガーデン誌 春号	全国	春のガーデンめぐりMAP(公園紹介)	
53	2018.3.20	株式会社ファイネックス	att.JAPAN 33号 中国語繁体字	海外	コキア紅葉、コスモス紹介&画像	○
54	2018.3.20	総合商研株式会社 ふりっばー事業部	ふりっばー	地域	春の茨城・栃木観光案内(ネモフィラ紹介&画像)	○
55	2018.3.20	株式会社しんきんカード	はれ予報 4月号	会報	全国フラワーカレンダー(ネモフィラ紹介&画像)	○
56	2018.3.20	ダイヤモンド・ビッグ社	GOOD LUCK TRIP 東京 【英語】	海外	東京近郊観光地紹介(園内各所紹介&ネモフィラ・コキア・チューリップ画像)	○

※○カラー、●白黒

【雑誌】

	発行日	社名	雑誌・広告名	区分	内容	写真
57	2018.3.20	ダイヤモンド・ビッグ社	GOOD LUCK TRIP 東京 【中文繁体字】	海外	東京近郊観光地紹介(園内各所紹介&ネモフィラ・コキア・チューリップ画像)	○
58	2018.3.20	ダイヤモンド・ビッグ社	GOOD LUCK TRIP 東京 【韓国語】	海外	東京近郊観光地紹介(園内各所紹介&ネモフィラ・コキア・チューリップ画像)	○
59	2018.3.22	㈱読売茨城 タウンニュース社	よみうりタウンニュース 3/22号	地域	スイセンファンタジー紹介&画像	○
60	2018.3.25	株式会社シティライフ NEW	CityLife 4月号 阪神・神戸版	地域	いばらき・とちぎツアー(ネモフィラ紹介&画像)	○
61	2018.3.25	㈱アド・プラン	タウンマガジンいわき	地域	イベント紹介(ネモフィラ紹介&画像)	○
62	2018.3.25	阪急交通社	絶景の旅 春色の季節	関西	ネモフィラ紹介(公園紹介&職員画像)	○
63	2018.3.25	ひたちなか市 スポーツ振興課	スポ進だより No.46	地域	ノルディックウォーキング紹介	
64	2018.3.25	東方通信社	コロンブス 4月号	地域	世界の絶景(ネモフィラ紹介&画像)	○
65	2018.3.25	ライツ社	365日東京ガイド	全国	東京から2時間で行ける絶景(ネモフィラ紹介&画像)	○
66	2018.3.25	茨城新聞社	あいちゃっと 4月号	地域	読者プレゼント(のりもの券・バラ画像)	○
67	2018.3.26	株式会社ぶらざ茨城	月刊ぶらざ 4月号 茨城版	地域	春爛漫のいばらきを満喫(チューリップ、ネモフィラ紹介&画像)	○
68	2018.3.26	株式会社ぶらざ茨城	月刊ぶらざ 4月号 茨城版	地域	読者プレゼント(のりもの券&大観覧車画像)	○
69	2018.3.26	茨城県 公園街路課	いばらき都市公園	地域	【表紙】ネモフィラ・コキア紅葉、ひたちなか市内観光地として紹介(西池・シサードトレイン画像)	○
70	2018.3.27	東海村まちづくり推進課	どうかいむら 公共交通マップ	地域	東海村周辺の立ち寄りスポット(ネモフィラ・コキア紅葉紹介&画像)	○
71	2018.3.28	びあ株式会社	こどもとおでかけ365日 ハンディ版	全国	公園(大観覧車・林間アスレチック紹介&画像)	○
72	2018.3.28	茨城県 医療人材課	リクルートドクターズキャリア 4月号	地域	【表紙】ネモフィラ	○
73	2018.3.30	株式会社 KENDリーム	バスツアー募集チラシ	地域	ネモフィラ紹介&画像	○
74	2018.3.30	日経BP社	DAZZLE 4月号	全国	花のある風景を探しに、日帰りドライブ(ネモフィラ紹介&画像)	○
75	2018.3.30	びあ株式会社	花の絶景 さんば旅	全国	絶景季節の花めぐり!(チューリップ・ネモフィラ・ナノハナ・コキア紅葉紹介&画像)	○

※○カラー、●白黒

【ラジオ】

	放送日	社名	番組名	時間	内容
1	2018.3.6	TBSラジオ	ドライバーズ・リクエスト	13:42 地域	おでかけスポット紹介(公園花情報・サイクリング・シーサイドトレイル紹介)
2	2018.3.16	IBS茨城放送	ひたちなか市からのお知らせ	8:16 地域	スイセンファンタジー紹介



【雑誌】

発行日	社名	雑誌・広告名	区分	内容	写真
1	2018.3.1	茨城県農業改良協会	地域	3月のおでかけ情報(スイセンファンタジー紹介)	
2	2018.3.1	朝日まっど新聞社	地域	イベント情報(スイセンファンタジー紹介&画像)	○
3	2018.3.1	株式会社 ふじ公房	地域	お花見スポット(スイセンファンタジー紹介&画像)	○
4	2018.3.1	茨城県広報広聴課	地域	お知らせひろば(スイセンファンタジー紹介&画像)	○
5	2018.3.1	ひたちなか市	地域	ネモフィラ・チューリップ画像	○
6	2018.3.1	昭和観光株式会社	地域	ネモフィラ紹介	
7	2018.3.1	株式会社 三越伊勢丹旅行	地域	ネモフィラ紹介&画像	○
8	2018.3.1	日立電鉄交通サービス株式会社	地域	募集型企画旅行チラシ	○
9	2018.3.1	株式会社 常創	地域	サクラサクライフ 3月号	○
10	2018.3.1	株式会社 昭文社	全国	花と緑の旅、行ってみたい花スポット10選(ネモフィラ・チューリップ・古民家・グラスハウス・記念の森・大草原紹介&画像)	○
11	2018.3.1	ひたちなか警察署	地域	活動のイメージ写真としてコキア紅葉背景に子どもの話を聞く警察官撮影	○
12	2018.3.1	ひたちなか市 商工会議所	地域	産業観光・食育体験モデルコース(ネモフィラ紹介&画像)	○
13	2018.3.1	昭文社	全国	春の花風景(ネモフィラ・コキア紅葉・大草原紹介&画像)	○
14	2018.3.1	株式会社三垣	会報	水戸近郊観光情報(ネモフィラ紹介&画像)	
15	2018.3.1	株式会社 八重洲出版	全国	全国お薦め旅先セレクション(ネモフィラ紹介&画像)	○
16	2018.3.1	株式会社 ハースト婦人画報社	全国	全国花の旅(ネモフィラ紹介&画像)	○
17	2018.3.1	筑波総研株式会社	地域	調査情報(公園のインバウンド誘致や動向、課題を紹介&ネモフィラ画像)	○
18	2018.3.1	常陽通商株式会社	地域	月刊Plaza 県南版 3月号	○
19	2018.3.1	JR東日本	首都圏	【表紙】ネモフィラ 観光イベント案内(ネモフィラ紹介&画像)	○
20	2018.3.1	茨城県	海外	【表紙】ネモフィラ 観光スポットでネモフィラ紹介&画像	○
21	2018.3.2	株式会社 千葉交通旅行社	地域	バスツアー募集チラシ	○
22	2018.3.3	立教大学観光学部	首都圏	交流文化 3/10号	○
23	2018.3.3	西日本リビング新聞社	地域	リビング福岡	○
24	2018.3.4	コープデリ生活協同組合連合会	会報	Vie Nature(ヴィ・ナチュラル)	○
25	2018.3.5	カンプロ株式会社	全国	イベントカレンダー(スイセンファンタジー紹介&画像)	○
26	2018.3.5	関東運輸局	海外	東京周辺観光に必須な20の珠玉な物館【英語】	○
27	2018.3.6	クラブツーリズム株式会社	地域	旅の友	○
28	2018.3.6	クラブツーリズム株式会社	地域	ぐっと楽通信	○

※○カラー、●白黒

ホームページアクセス数

(件)

	H27年度	H28年度	H29年度
4月	1,128,226	1,480,578	1,809,711
5月	1,202,991	822,305	1,630,864
6月	195,316	209,969	246,579
7月	221,369	244,423	263,205
8月	350,028	360,741	479,870
9月	480,922	427,921	538,451
10月	1,004,532	1,079,409	941,010
11月	216,295	233,882	242,561
12月	106,647	121,624	115,826
1月	130,630	149,982	144,237
2月	158,669	184,946	170,517
3月	364,199	443,533	465,975
合計	5,559,824	5,759,313	7,048,806

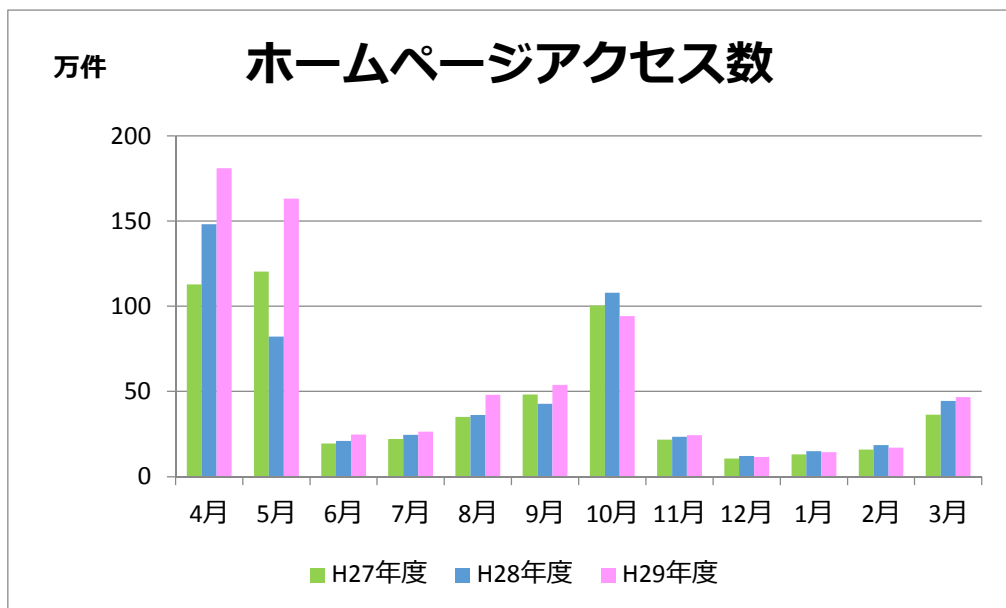

開園時間延伸状況

H27年度

エリア	期間	延伸理由	開園時間
全エリア	4月29日～5月6日	フラワーリング2015（GW期間）	7：30～17：00
沢田湧水地	6月20日	ネイチャーツアーホテル	9：30～20：30
西口ゲート～みはらしエリア	8月14日～8月23日	夏フェア「コキアライトアップ」	9：30～21：00

H28年度

エリア	期間	延伸理由	開園時間
全エリア	4月29日～5月8日	フラワーリング2016（GW期間）	7：30～17：00
西口ゲート～みはらしエリア	8月19日～8月28日	夏フェア「コキアライトアップ」	9：30～21：00

H29年度

エリア	期間	延伸理由	開園時間
全エリア	4月29日～5月7日（土日）	フラワーリング2017（GW期間）	7：30～17：00
西口ゲート～みはらしエリア	8月18日～8月27日	夏フェア「コキアライトアップ」	9：30～21：30

## 混雑時の状況

## ■入園者数・駐車台数

H27年度			
月日	曜日	入園者数	駐車台数
5月4日	月	83,769	17,921
5月3日	日	76,929	16,903
5月5日	火	64,737	15,079
8月2日	日	61,598	3,637
8月8日	土	61,323	3,726
10月18日	日	60,289	14,381
8月9日	日	59,857	3,999
8月1日	土	59,474	3,692
5月2日	土	52,248	14,018
計		580,224	93,356

H28年度			
月日	曜日	入園者数	駐車台数
5月3日	火	68,287	15,036
8月14日	日	67,523	3,556
8月6日	土	65,871	3,678
8月7日	日	64,787	3,799
8月13日	土	59,916	3,113
10月23日	日	54,590	12,696
5月1日	日	52,644	13,669
4月30日	土	51,350	13,334
5月5日	木	45,320	11,641
計		530,288	80,522

H29年度			
月日	曜日	入園者数	駐車台数
5月4日	木	100,138	18,225
5月5日	金	88,518	16,656
5月3日	水	83,385	16,802
4月30日	日	76,037	15,923
8月12日	土	66,766	3,347
8月11日	金	66,133	3,307
8月6日	日	65,461	3,973
8月5日	土	64,462	3,847
4月29日	土	61,671	15,078
計		672,571	97,158

■臨時駐車場

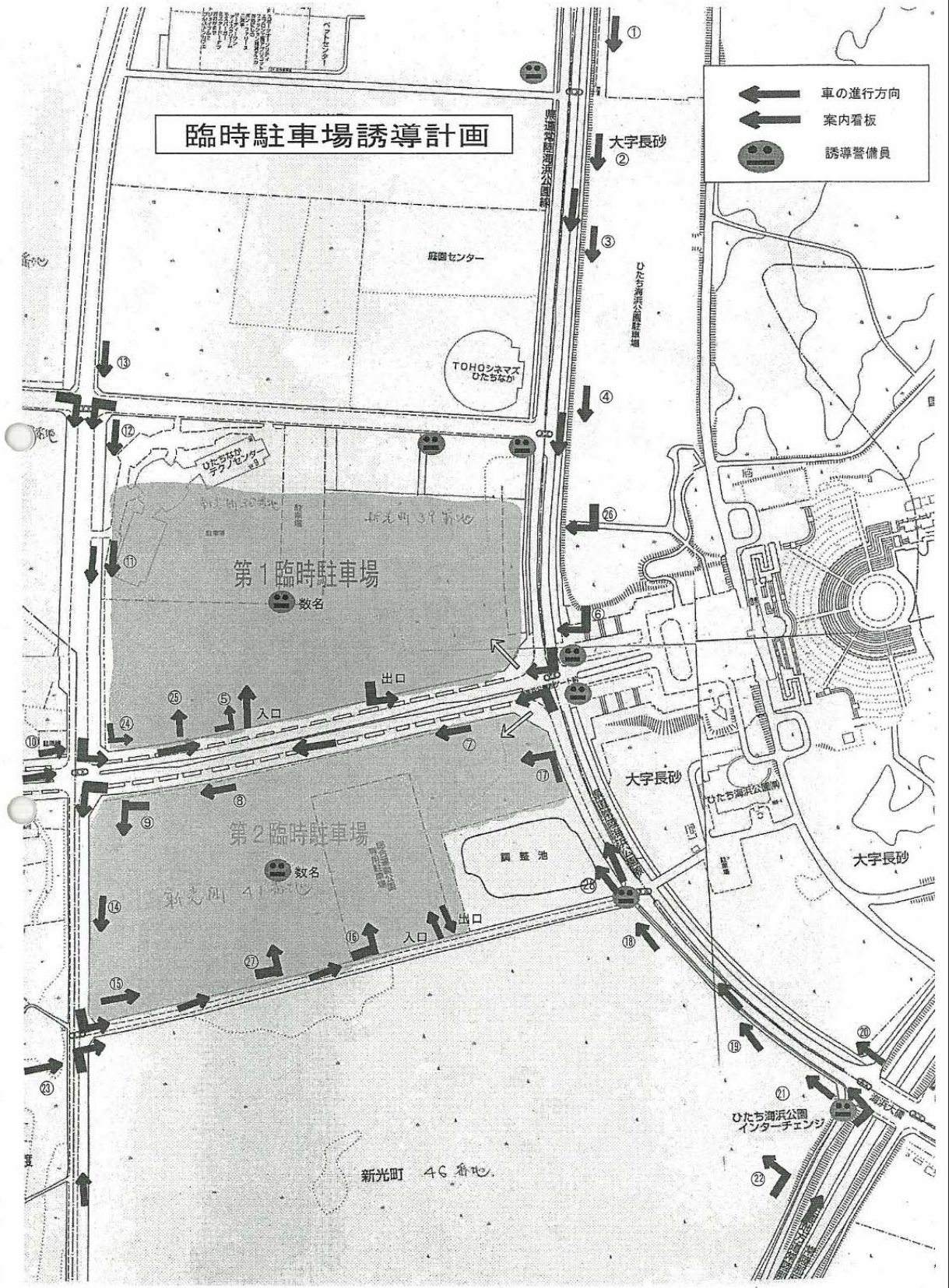



## 提供施設一覧表（建築物、機械器具等）

## ■建築物

公園施設名	建物番号	用途	構造	単位	数量	面積	摘要
西口ゲート		管理施設	鉄骨造	棟	1	393.8m <sup>2</sup>	券売所等 81.0 ゲート +161.6 B1F +161.6
南口ゲート		管理施設	鉄筋コンクリート造	棟	1	451.3m <sup>2</sup>	券売所等 262.5 ゲート +120.0 サイクリグセンター・公衆トイレ別途
南口中央臨時ゲート		管理施設	鉄骨造	棟	1	123.6m <sup>2</sup>	券売所等 85.4 ゲート +38.2
海浜口ゲート		管理施設	木造	棟	1	414.7m <sup>2</sup>	券売所等 252.7 ゲート +162.0 公衆トイレ別途
公園事務所 1 階		管理施設	鉄筋コンクリート造	棟	1	1575.4m <sup>2</sup>	1F 全体 1599.8 事務所 -24.4
公園事務所倉庫棟		管理施設	鉄骨造	棟	1	152.3m <sup>2</sup>	全体 152.3
公園事務所車庫等南側		管理施設	鉄骨造	棟	1	177.02m <sup>2</sup>	全体 324.3 事務所-147.3
防災倉庫西側		管理施設	鉄骨造	棟	1	144.3m <sup>2</sup>	全体 288.6 事務所 -144.3
記念の森レストハウス		管理施設	鉄筋コンクリート造	棟	1	191.8m <sup>2</sup>	全体 88.76 収益施設 103.04
BMX 管理棟南側		管理施設	パネル造	棟	1	90.0m <sup>2</sup>	全体 120.0 特公施設 -30.0
砂丘ガーデングラスハウス		管理施設	鉄筋コンクリート造	棟	1	535.4m <sup>2</sup>	全体 573.0 公衆トイレ -37.6
砂丘ガーデングリーン工房		管理施設	鉄筋コンクリート造	棟	1	285.0m <sup>2</sup>	全体 336.7 公衆トイレ他-51.7
圃場作業小屋		管理施設	木造	棟	1	30.0m <sup>2</sup>	全体 30.0
テラスハウス		管理施設	鉄骨造	棟	1	168.2m <sup>2</sup>	全体 176.7 授乳室等-8.5

公園施設名	建物 番号	用途	構造	単位	数量	面積	摘要
里の家		管理施設	木造	棟	1	135.7m <sup>2</sup>	全体 135.7
第1号古民家		管理施設	木造	棟	2	264.5m <sup>2</sup>	母屋 134.2 付属屋 130.3
第2号古民家		管理施設	木造	棟	1	165.7m <sup>2</sup>	全体 135.7
沢田湧水ネイチャー センター		管理施設	木造	棟	1	288.5m <sup>2</sup>	全体 288.5
陶芸棟		管理施設	木造又は檜 モルタル造	棟	1	90.7m <sup>2</sup>	陶芸棟 90.7
陶芸棟		管理施設	その他	棟	1	17.7m <sup>2</sup>	電気釜棟 17.74
陶芸棟		管理施設	木造又は檜 モルタル造	棟	1	86.4m <sup>2</sup>	登り窯棟 86.4
みはらしの里 農機具庫		管理施設	鉄筋コンクリ ート造	棟	1	25.9m <sup>2</sup>	全体 25.9 農機具庫
みはらしの里 農家体験施設		管理施設	木造	棟	1	8.3m <sup>2</sup>	全体 8.3 みはらしの里倉庫 (パートナー倉庫)
守衛所		管理施設	鉄骨造 (プレハブ造)	棟	1	12.0m <sup>2</sup>	全体 12.0 管理入り口 守衛所
サイレントギャラリー		管理施設	倉庫	棟	1	26.4m <sup>2</sup>	全体 372.6 倉庫部分のみ 公衆トイレ、通路 部除く

■機械器具等

No.1

機械器具名	規 格	単位	数量	提供年月日	備 考
原動機付自転車	ホンダ スーパーカブ50cc	〃	1	平成22年6月1日	車庫
スーパーカブ	50cc	〃	1	平成22年6月1日	車庫
自転車	SKG63W	〃	5	平成22年6月1日	車庫
自転車	ブリジストンクロスファイヤーDX	〃	1	平成22年6月1日	車庫
自転車	ブリジストンスーパーライト	〃	1	平成22年6月1日	車庫
BMX用自転車	HARO SX-mini	〃	10	平成22年6月1日	BMX管理棟
BMX用自転車	HARO SX-junior	〃	10	平成22年6月1日	BMX管理棟
電動カート	EC3-9AR型	〃	3	平成22年6月1日	(防災倉庫)
車椅子	KA200型	〃	32	平成22年6月1日	各ゲート
車椅子	KR300型	〃	9	平成22年6月1日	各ゲート
車椅子	ブレーキ付き	台	10	平成22年6月1日	各ゲート
リアカー	アルミ製	台	30	平成22年6月1日	南・海浜口ゲート
ボート	トキワSF12C型	艇	1	平成22年6月1日	西口池
エンジンポンプ	シンダイワGP50T	台	1	平成22年6月1日	
〃	ロビン直結	台	1	平成22年6月1日	
丸鋸盤		台	1	平成22年6月1日	
散布機	エンジンプロアー	台	1	平成22年6月1日	海浜口
冷蔵庫		台	2	平成22年6月1日	



機械器具名	規 格	単位	数量	提供年月日	備 考
自動食器洗浄器		台	1	平成22年6月1日	
電気温水器		〃	1	平成22年6月1日	
オープンレンジ		台	1	平成22年6月1日	
ハイビジョンテレビ	TH36HW1	台	1	平成22年6月1日	
ハイビジョンビデオ	NVWV10	〃	1	平成22年6月1日	
ハイビジョンアンテナ	TABS60HW1	〃	1	平成22年6月1日	
テレビ台	TYS36HW1	〃	1	平成22年6月1日	
テレビ	カラー21型テレビデオ	台	2	平成22年6月1日	海浜口運転手休憩室
コードレスインパクトドライバ	日立WH12DM2HCLK	個	1	平成22年6月1日	
温度計セット		式	1	平成22年6月1日	
デジタルカメラ	DIX	台	1	平成22年6月1日	
〃 アクセサリー	スピードライトSB-28DX	〃	1	平成22年6月1日	
〃 アクセサリー	クイックチャージャーMH-15	〃	1	平成22年6月1日	
〃 アクセサリー	マイクロドライブDSCM-1100	〃	1	平成22年6月1日	
デマンドコントロール装置	スーパーマックス11a	台	1	平成22年6月1日	
レーザープリンター	MC-1000	台	1	平成22年6月1日	事務室
紙幣計算機	F1500B	台	2	平成22年6月1日	
パネルスクリーン		式	2	平成22年6月1日	
応接テーブル	コクヨNTS242R	〃	1	平成22年6月1日	センター長室
応接椅子	コクヨCG485KSN	脚	2	平成22年6月1日	センター長室
応接長椅子	コクヨC483KSN	〃	1	平成22年6月1日	センター長室
食器棚	イトーTC93	台	1	平成22年6月1日	
パソコンデスク	コクヨCD-190	〃	1	平成22年6月1日	
両袖机	コクヨSDBN168D33AY	〃	2	平成22年6月1日	
片袖机	コクヨSDBN127S3AY	〃	2	平成22年6月1日	
テーブル		台	7	平成22年6月1日	

機械器具名	規 格	単位	数量	提供年月日	備 考
テーブル	ミーティング用	台	20	平成22年6月1日	
テーブル	ミーティング用	台	1	平成22年6月1日	海浜口事務室
回転椅子	コクヨCRGD21KSV	脚	2	平成22年6月1日	
イス	CAFE BENTWOOD	脚	12	平成22年6月1日	
イス	DOUBLE HOOP BACK	脚	16	平成22年6月1日	
テクノフィットチェア		脚	4	平成22年6月1日	
椅子	授乳専用	台	1	平成22年6月1日	海浜口授乳室
椅子	4連テーブル付	脚	4	平成22年6月1日	海浜口休憩室
保管庫	ニューホープHG431V	台	1	平成22年6月1日	
〃	ニューホープHS431Vベース付	〃	1	平成22年6月1日	
耐火金庫	コクヨHS20	〃	1	平成22年6月1日	
ロッカー	コクヨLK-P10M	台	2	平成22年6月1日	
〃	コクヨLK-P30M	〃	2	平成22年6月1日	
〃	LK-6F1	台	1	平成22年6月1日	海浜口
備品ロッカー	コクヨ2K111M	台	1	平成22年6月1日	
救護用ベット	ウチダ US-130	台	1	平成22年6月1日	
パームマットレス	ウチダMB-1052	枚	1	平成22年6月1日	
ベッド	BH-1454H	台	2	平成22年6月1日	海浜口医務室
マットレス	MB-2501L	個	2	平成22年6月1日	海浜口医務室
カート(ワゴン)	ステンレスエコノミーカートW	台	1	平成22年6月1日	海浜口医務室
対薬品保管庫	N90G,N90H,ベース付	台	1	平成22年6月1日	海浜口医務室
ベビーベッド		台	2	平成22年6月1日	海浜口授乳・休憩室
ゴミ箱	オムツ用	台	1	平成22年6月1日	海浜口休憩室
間仕切り		式	1	平成22年6月1日	西口地下
台型脚立	100cm	本	1	平成22年6月1日	
ネイチャースコープ	ニコンネイチャースコープファール	台	10	平成22年6月1日	

機械器具名	規 格	単位	数量	提供年月日	備 考
ナイスホットスーパー	CWH-S 16V2-50	台	1	平成22年6月1日	
オープン	電気窯、扉型25KW	台	1	平成22年6月1日	陶芸棟
ろくろ台		台	3	平成22年6月1日	〃
乾燥棚	2000×1550×550	台	1	平成22年6月1日	〃
乾燥棚	900×1000×550	台	1	平成22年6月1日	〃
乾燥棚	1700×1800×650	台	1	平成22年6月1日	〃
熱電対	φ15,L400	本	1	平成22年6月1日	〃
システム電源装置	プログラム式自動焼成装置	台	1	平成22年6月1日	〃
ソイルミキサー	真空土練機フロンティア型	台	1	平成22年6月1日	〃
電動ドリル	IS400型彫刻機	台	1	平成22年6月1日	事務室
園芸植物大図鑑	全3巻	式	1	平成22年6月1日	グリーン工房
原色世界植物大図鑑		冊	1	平成22年6月1日	〃
原色牧野植物大図鑑	合弁花・離弁花	冊	1	平成22年6月1日	〃
原色牧野植物大図鑑	単子葉植物	冊	1	平成22年6月1日	〃
ハーブ&スパイス		冊	1	平成22年6月1日	〃
薪割り機	500型	台	1	平成22年6月1日	リサイクルヤード
オープン	小型炭焼き機	台	1	平成22年6月1日	リサイクルヤード
ダストボックス	DB-220M	台	2	平成22年6月1日	(庁舎)
傘立て	SW-402R	〃	1	平成22年6月1日	(庁舎)
洗濯機	HITACHI NW-8FW	台	1	平成22年6月1日	BMX管理棟
無線機	リスコール2	台	1	平成22年6月1日	BMX管理棟
ラック	収納ラック	台	2	平成22年6月1日	
ベビーカー	PL	台	134	平成22年6月1日	
会議用机	コクヨ KT-S307	台	6	平成22年6月1日	
回転椅子	コクヨ CRM20MV	台	5	平成22年6月1日	

機械器具名	規 格	単位	数量	提供年月日	備 考
冷蔵庫	日立350リットル	台	1	平成22年6月1日	みはらしの里
掃除機	CV-SL9	台	1	平成22年6月1日	みはらしの里
調理台	麵台	台	10	平成22年6月1日	みはらしの里
カタログスタンド		台	2	平成22年6月1日	
書棚（本棚）		台	2	平成22年6月1日	
自動券売機		台	1	平成22年6月1日	中央ゲート
雑医療器具	自動体外式除細動器	個	6	平成22年6月1日	
パーソナルコンピュータ	デスクトップ	台	1	平成22年6月1日	
パーソナルコンピュータ	ノート	台	2	平成22年6月1日	
洗濯機	日立 BW-8KV	台	1	平成22年6月2日	ランドリールーム
CPUソフト	弥生会計	個	1	平成22年6月6日	経理係利用
レジスター	各ゲート用SHARP XE A280	台	4	平成22年7月21日	中央/南/西/海浜各ゲート設置
一眼レフカメラ	NIKONデジタルカメラ D5000	台	1	平成22年8月31日	企画広報用
竹椅子	園内設置用竹椅子一式	台	10	平成23年3月29日	園内休憩用

リース物件

30年度現在

品名	数量
複合機	3
プリンター	3
デスクトップPC	38
ノートPC	1
ネットワークサーバ	1
普通車ワゴン	2
軽ワゴン	10
軽トラック	8
ワンボックスワゴン	2
原付バイク	5
無線機	41
無線基地局	3

## 残存物件報告書

取得年月日	物件名	規格	数量	単価	価格	経費区分	摘要
平成22年6月1日	運搬車	スズキエブリイ 660cc(68-00)	1	859,630	859,630		車庫
平成22年6月1日	小型トラック	いすゞトラック2t積クレーン付(18-59)	1	3,328,600	3,328,600		〃
平成22年6月1日	運搬車	ダイハツ ハイゼットカーゴ 660cc 4WD(38-83)	1	882,294	882,294		〃
平成22年6月1日	運搬車	日産 キャラバン2700cc 8人乗り 4W2D	1	2,369,000	2,369,000		〃
平成22年6月1日	小型トラック	日産 バネットバン(28-32)	1	1,290,000	1,290,000		〃
平成22年6月1日	小型トラック	トヨタマークII(32-85)	1	1,498,440	1,498,440		〃
平成22年6月1日	原動機付自転車	ホンダ スーパーカブ 50cc(7136)	1	142,140	142,140		〃
平成22年6月1日	スーパーカブ	50cc(101)	1	152,000	152,000		〃
平成22年6月1日	自転車	SKG63W	5	27,530	137,650		〃
平成22年6月1日	自転車	ブリジストンクロスファイヤーDX	1	41,832	41,832		〃
平成22年6月1日	自転車	ブリジストンスーパーライト	1	34,272	34,272		〃
平成22年6月1日	BMX用自転車	HARO SX-mini	10	33,600	336,000		BMX管理棟
平成22年6月1日	BMX用自転車	HARO SX-junior	10	34,300	343,000		〃
平成22年6月1日	車椅子	KA200型	26	30,000	780,000		西6、中央15、南5
平成22年6月1日	車椅子	KR300型	4	62,570	250,280		西ゲート
平成22年6月1日	車椅子	ブレーキ付き	5	62,000	310,000		〃
平成22年6月1日	車椅子	ブレーキ付き	5	44,000	220,000		海浜ゲート
平成22年6月1日	リアカー	アルミ製	24	69,300	1,663,200		海浜ゲート
平成22年6月1日	ボート	トキワSF12C型	1	226,600	226,600		西口池
平成22年6月1日	エンジンポンプ	シンダイワGP50T	1	112,500	112,500		業務倉庫
平成22年6月1日	〃	ロビン直結	1	104,400	104,400		〃
平成22年6月1日	丸鋸盤		1	64,050	64,050		グリーン工房
平成22年6月1日	冷蔵庫	NR-C25V2-W	1	98,880	98,880		給湯室
平成22年6月1日	冷蔵庫	NR-B52T3-H	1	157,500	157,500		グリーン工房
平成22年6月1日	オープンレンジ	EMO-FR1	1	54,600	54,600		〃
平成22年6月1日	ハイビジョンテレビ	TH36HW1	1	499,550	499,550		記念の森 レストハウス
平成22年6月1日	ハイビジョンビデオ	NVWV10	1	278,100	278,100		〃
平成22年6月1日	ハイビジョンアンテナ	TABS60HW1	1	46,350	46,350		〃
平成22年6月1日	テレビ台	TYS36HW1	1	38,110	38,110		〃



残存物件報告書

取得年月日	物件名	規格	数量	単価	価格	経費区分	摘要
平成22年6月1日	テレビ	カラー 21型テレビデオ	2	26,775	53,550		海浜口運転手休憩室
平成22年6月1日	デジタルカメラ	DIX	1	492,450	492,450		事務室
平成22年6月1日	〃 アクセサリー	スピードライトSB-28DX	1	50,400	50,400		〃
平成22年6月1日	〃 アクセサリー	クイックチャージャーMH-15	1	32,550	32,550		〃
平成22年6月1日	〃 アクセサリー	マイクロドライブDSCM-1100	1	39,375	39,375		〃
平成22年6月1日	レーザープリンター	MC-1000	1	1,297,800	1,297,800		放送室
平成22年6月1日	紙幣計算機	F1500B	2	399,000	798,000		集計室
平成22年6月1日	応接テーブル	コクヨNTS242R	1	29,900	29,900		ロビー
平成22年6月1日	応接椅子	コクヨCG485KSN	2	42,000	84,000		男子更衣室
平成22年6月1日	応接長椅子	コクヨC483KSN	1	78,900	78,900		救護室
平成22年6月1日	食器棚	イトーTC93	1	78,900	78,900		食堂
平成22年6月1日	パソコンデスク	コクヨCD-190	1	35,800	35,800		中央ゲート救護室
平成22年6月1日	両袖机	コクヨSDBN168D33AY	2	64,400	128,800		事務室
平成22年6月1日	片袖机	コクヨSDBN127S3AY	2	34,800	69,600		〃
平成22年6月1日	テーブル		7	38,220	267,540		食堂
平成22年6月1日	テーブル	ミーティング用	20	36,750	735,000		多目的ホール
平成22年6月1日	テーブル	ミーテング用	1	22,995	22,995		海浜ゲート
平成22年6月1日	回転椅子	コクヨCRGD21KSV	2	24,400	48,800		集計室
平成22年6月1日	イス	CAFE BENTWOOD	12	20,160	241,920		ガラスハウス
平成22年6月1日	イス	DOUBLE HOOP BACK	16	29,610	473,760		〃
平成22年6月1日	テクノフィットチェア	コクヨ	4	149,100	596,400		放送室 多目的ホール
平成22年6月1日	椅子	授乳専用	1	29,610	29,610		海浜ゲート授乳室
平成22年6月1日	椅子	4連テーブル付	4	59,325	237,300		海浜ゲート休憩室
平成22年6月1日	保管庫	ニューホープHG431V	1	34,000	34,000		男子更衣室
平成22年6月1日	〃	ニューホープHS431Vベ ース付	1	31,600	31,600		中央ゲート
平成22年6月1日	耐火金庫	コクヨHS20	1	63,000	63,000		事務室
平成22年6月1日	ロッカー	コクヨLK-P10M	2	25,300	50,600		男子更衣室
平成22年6月1日	〃	コクヨLK-P30M	2	38,800	77,600		〃
平成22年6月1日	〃	LK-6F1	1	24,675	24,675		海浜ゲート

残存物件報告書

取得年月日	物件名	規格	数量	単価	価格	経費区分	摘要
平成22年6月1日	備品ロッカー	コクヨ2KH1M	1	27,190	27,190		中央ゲート
平成22年6月1日	救護用ベット	ウチダ US-130	1	38,350	38,350		救護室
平成22年6月1日	パームマットレス	ウチダMB-1052	1	31,780	31,780		〃
平成22年6月1日	ベッド	BH-1454H	2	47,250	94,500		海浜口医務室
平成22年6月1日	マットレス	MB-2501L	2	42,525	85,050		〃
平成22年6月1日	カート(ワゴン)	ステンレスエコノミーカート W	1	32,550	32,550		〃
平成22年6月1日	対薬品保管庫	N90G,N90H,ベース付	1	82,687	82,687		〃
平成22年6月1日	ベビーベッド		2	75,600	151,200		海浜口授乳・休憩室
平成22年6月1日	ゴミ箱	オムツ用	1	67,200	67,200		海浜口休憩室
平成22年6月1日	間仕切り		1	782,800	782,800		西口地下
平成22年6月1日	台型脚立	100cm	1	25,750	25,750		防災倉庫
平成22年6月1日	ネイチャースコープ	ニコンネイチャースコープ ファープル	10	39,800	398,000		グリーン工房
平成22年6月1日	ナイスホットスーパー	CWH-S16V2-50	1	399,000	399,000		車庫
平成22年6月1日	オープン	電気窯、扉型25KW	1	2,200,980	2,200,980		陶芸棟
平成22年6月1日	ろくろ台		3	105,000	315,000		〃
平成22年6月1日	乾燥棚	2000×1550×550	1	126,000	126,000		〃
平成22年6月1日	乾燥棚	900×1000×550	1	70,035	70,035		〃
平成22年6月1日	システム電源装置	プログラム式自動焼成装置	1	504,000	504,000		〃
平成22年6月1日	ソイルミキサー	真空土練機フロンティア型	1	892,500	892,500		〃
平成22年6月1日	電動ドリル	IS400型彫刻機	1	2,071,619	2,071,619		スタッフルーム
平成22年6月1日	園芸植物大図鑑	小学館 全3巻	1	42,816	42,816		グリーン工房
平成22年6月1日	原色世界植物大図鑑	北降館	1	36,750	36,750		〃
平成22年6月1日	原色牧野植物大図鑑	北降館 合弁花・離弁花	1	31,500	31,500		〃
平成22年6月1日	原色牧野植物大図鑑	北降館 単子葉植物	1	36,750	36,750		〃
平成22年6月1日	ハーブ&スパイス	誠文堂新光社	1	26,505	26,505		〃
平成22年6月1日	薪割り機	500型	1	756,000	756,000		リサイクルヤード
平成22年6月1日	オープン	小型炭焼き機 エコタン191S	1	1,940,000	1,940,000		みはらしの里
平成22年6月1日	ダストボックス	DB-220M	2	20,497	40,994		センター裏
平成22年6月1日	傘立て	SW-402R	1	49,543	49,543		ロビー



残存物件報告書

取得年月日	物件名	規格	数量	単価	価格	経費区分	摘要
平成22年6月1日	洗濯機	HITACHI NW-8FW	1		0		BMX管理棟
平成22年6月1日	無線機	リスコール2	1		0		BMX管理棟
平成22年6月1日	ペーパーカー	PL	134		0		各ゲート
平成22年6月1日	冷蔵庫	日立350リットル	1	59,800	59,800		みはらしの里
平成22年6月1日	掃除機	CV-SL9	1	29,800	29,800		＃
平成22年6月1日	調理台	麵台	10	24,900	249,000		＃
平成22年6月1日	カタログスタンド		2		0		ロビー
平成22年6月1日	書棚(本棚)		2		0		グリーン工房
平成22年6月1日	自動券売機		1		0		中央ゲート
平成22年6月1日	雑医療器具	自動体外式除細動器	6		0		各ゲート、巡視車両 BMX管理棟
平成22年6月1日	パーソナルコンピュータ	デスクトップ	1		0		海浜ゲート
平成22年6月1日	パーソナルコンピュータ	ノート	2		0		中央ゲート、西ゲート
平成22年6月2日	洗濯機	日立 BW-8KV	1	56,953	56,953		ランドリールーム
平成22年6月6日	CPUソフト	弥生会計	1	33,997	33,997		事務室
平成22年7月21日	レジスター	各ゲート用SHARP XE A280	4	60,560	242,240		各ゲート
平成22年8月31日	一眼レフカメラ	NIKONデジタルカメラD5000	1	69,386	69,386		事務室
平成23年3月29日	竹椅子	園内設置用竹椅子一式	10	28,000	280,000		防災倉庫
平成23年3月10日	種蒔機	HS120LH	1	53,655	53,655		みはらしの里
平成23年3月10日	充電式 インパクトドライバー	HP440DRFX	1	48,300	48,300		＃
平成23年3月10日	刈払機	BC2711EZDW1	3	57,750	173,250		＃
平成23年3月10日	刈払機	新ダイブ	1	34,125	34,125		＃
平成23年3月10日	チェンソー	G3711EZ	2	87,412	174,824		＃
平成23年3月10日	枝打ちはしご	SWE-302	1	36,750	36,750		＃
平成23年3月10日	チルホール	T-7	1	59,850	59,850		＃
平成23年3月10日	薪割機	SFM520	1	63,000	63,000		＃
平成23年3月10日	GPS	ガーミンオレゴン550	2	71,800	143,600		事務室
平成23年3月10日	照度計	コニカミノルタT-10	3	104,790	314,370		＃
平成24年3月25日	モニター	ソニー VAIOモニター	1	75,000	75,000		集計室
平成24年3月25日	テレビ	シャープAQUOS	2	32,000	64,000		事務室 古民家

残存物件報告書

取得年月日	物件名	規格	数量	単価	価格	経費区分	摘要
平成24年3月25日	録画レコーダー	ソニー BDレコーダー	1	32,000	32,000		事務室
平成24年6月14日	ノートパソコン	HP G6	2	58,334	116,668		巡視室 南ゲート
平成24年6月27日	線量計	ホリバ PA-1000	1	132,000	132,000		事務室
平成24年7月4日	缶バッジ制作キット	クラフトモンキー	1	67,130	67,130		事務室
平成24年9月1日	紙幣計算機	F1000	3	150,000	450,000		西G、中央G、南G
平成25年1月5日	大型釜用架台	Ø850×H900	1	42,000	42,000		車庫
平成25年3月20日	デジタルカメラ	ニコン D7000	1	127,800	127,800		事務室
平成25年3月20日	カメラレンズ	AF-S DX NIKKOR	1	56,300	56,300		事務室
平成25年3月20日	デジタルムービー	HDR-CX270V-T	1	39,900	39,900		事務室

提供施設等使用実績報告書

平成27年4月分(自1日至30日)

国営常陸海浜公園事務所  
所長 黒澤 伸行 殿

ひたち公園管理センター  
管理センター長 穂積 計人



提供施設等名	提供施設等番号	主な作業内容	主な作業の作業費(走行km数)	稼働状況 運転日数	運転時間	摘要	総走行距離
軽乗用車	水戸480 う						
スズキ エブリー	68-00	事務連絡	330	29	25:15	330 km 29日	61168km
小型トラック (イストトラック)	水戸11 み 18-59	園内作業	192	13	25:30	192 km 13日	38904km
小型トラック	水戸480 い 38-83	事務連絡	179	25	25:10	179 km 25日	53799km
バイク 7136 (ホンダC50)	ひたちなか市 く 71-36	事務連絡	152	12	7:35	152 km 12日	45634km
バイク 101 (ホンダC50)	ひたちなか市 き 101	事務連絡	376	15	39:45	376 km 15日	70448km

# 提供施設等使用実績報告書

平成27年5月分(自1日 至31日)

国営常陸海浜公園事務所  
 所長 黒澤 伸行 殿

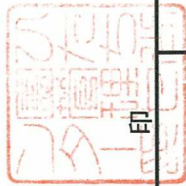

ひたち公園管理センター  
 管理センター長 穂積 計人 印

提供施設等名	提供施設等番号	主な作業内容	主な作業の作業費(走行km数)	稼働状況 運転日数	運転時間	摘要 (4月からの累計)	総走行距離
軽乗用車	水戸480 う						
スズキ エブリー	68-00	事務連絡	449	29	26:10	779 km 58 日	61617km
小型トラック (イストラック)	水戸11 み 18-59	園内作業	164	15	14:30	356 km 28 日	39068km
小型トラック	水戸480 い 38-83	事務連絡	376	27	47:40	555 km 52 日	54175km
バイク 7136 (ホンダC50)	ひたちなか市 く 71-36	事務連絡	371	18	18:32	523 km 30 日	46005km
バイク 101 (ホンダC50)	ひたちなか市 き 101	事務連絡	717	19	68:30	1,093 km 34 日	71165km

# 提供施設等使用実績報告書

平成27年6月分(自1日 至30日)

国営常陸海浜公園事務所  
 所長 黒澤 伸行 殿



ひたち公園管理センター  
 管理センター長 穂積 計人 印

提供施設等名	提供施設等番号	主な作業内容	主な作業の作業費(走行km数)	稼働状況 運転日数	運転時間	摘 要 (4月からの累計)	総走行距離
軽乗用車	水戸480 う						
スズキ エブリー	68-00	事務連絡	238	25	20:10	1,017 km 83 日 71:35	61855km
小型トラック (イソズトラック)	水戸11 み 18-59	園内作業	108	15	18:30	464 km 43 日 58:30	39176km
小型トラック	水戸480 い 38-83	事務連絡	216	24	30:20	771 km 76 日 103:10	54391km
バイク 7136 (ホンダC50)	ひたちなか市 く 71-36	事務連絡	187	17	9:20	710 km 47 日 35:27	46192km
バイク 101 (ホンダC50)	ひたちなか市 き 101	事務連絡	465	18	46:05	1,558 km 52 日 154:20	71630km



# 提供施設等使用実績報告書

平成27年7月分(自1日 至31日)

国営常陸海浜公園事務所  
 所長 黒澤 伸行 殿



ひたち公園管理センター  
 管理センター長 穂積 計人

提供施設等名	提供施設等番号	主な作業内容	主な作業の作業費(走行km数)	稼働状況 運転日数	運転時間	摘要 (4月からの累計)	総走行距離
軽乗用車							
スズキ エブリー	水戸480 う 68-00	事務連絡	338	29	19:45	1,355 km 112 日	62193km
小型トラック (イストラック)	水戸11 み 18-59	園内作業	134	15	17:15	598 km 58 日	39310km
小型トラック ダイハツ ハイゼットカーゴ	水戸480 い 38-83	事務連絡	231	21	24:15	1,002 km 97 日	54622km
バイク 7136 (ホンダC50)	ひたちなか市 く 71-36	事務連絡	265	14	13:16	975 km 61 日	46457km
バイク 101 (ホンダC50)	ひたちなか市 き 101	事務連絡	272	10	27:16	1,830 km 62 日	71902km

# 提供施設等使用実績報告書

平成27年8月分(自1日 至31日)

国営常陸海浜公園事務所  
 所長 黒澤 伸行 殿

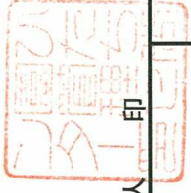

ひたち公園管理センター  
 管理センター長 穂積 計人 印

提供施設等名	提供施設等番号	主な作業内容	主な作業の作業費(走行km数)	稼働状況 運転日数	運転時間	摘要 (4月からの累計)	総走行距離
軽乗用車							
スズキ エブリー	水戸480 う 68-00	事務連絡	390	31	26:00	1,745 km 143 日	62583km
小型トラック (イストラック)	水戸11 み 18-59	園内作業	69	9	8:40	667 km 67 日	39379km
小型トラック ダイハツ ハイゼットカーゴ	水戸480 い 38-83	事務連絡	274	25	53:00	1,276 km 122 日	54896km
バイク 7136 (ホンダC50)	ひたちなか市 く 71-36	事務連絡	438	27	21:54	1,413 km 88 日	46895km
バイク 101 (ホンダC50)	ひたちなか市 き 101	事務連絡	120	4	12:34	1,950 km 66 日	72022km

# 提供施設等使用実績報告書

平成27年9月分（自1日 至30日）

国営常陸海浜公園事務所  
所長 黒澤 伸行 殿

ひたち公園管理センター  
管理センター長 穂積 計人



提供施設等名	提供施設等番号	主な作業内容	主な作業の作業費 (走行km数)	稼働状況 運転日数	運転時間	摘要 (4月からの累計)	総走行距離
軽乗用車	水戸480 う						
スズキ エブリー	68-00	事務連絡	412	29	22:40	2,157 km 172 日	62995km
小型トラック (イズトラック)	水戸11 み 18-59	園内作業	205	15	26:00	872 km 82 日	39584km
小型トラック	水戸480 い 38-83	事務連絡	233	28	48:30	1,509 km 150 日	55129km
バイク 7136 (ホンダC50)	ひたちなか市 く 71-36	事務連絡	271	15	13:34	1,684 km 103 日	47166km
バイク 101 (ホンダC50)	ひたちなか市 き 101	事務連絡	114	7	11:10	2,064 km 73 日	72136km



# 提 供 施 設 等 使 用 実 績 報 告 書

平成27年10月分（自1日 至31日）

国営常陸海浜公園事務所  
所長 黒澤 伸行 殿



ひたち公園管理センター  
管理センター長 穂積 計人 印

提供施設等名	提供施設等番号	主な作業内容	主な作業の作業費 (走行km数)	稼働状況 運転日数	運転時間	摘 要 (4月からの累計)	総走行距離
軽乗用車	水戸480 う						
スズキ エブリー	68-00	事務連絡	367	24	19:55	2,524 km 196 日	63362km
小型トラック (イストラック)	水戸11 み 18-59	園内作業	181	20	28:30	1,053 km 102 日	39765km
小型トラック	水戸480 い 38-83	事務連絡	192	24	31:00	1,701 km 174 日	55321km
バイク 7136 (ホンダC50)	ひたちなか市 く 71-36	事務連絡	390	19	19:48	2,074 km 122 日	47556km
バイク 101 (ホンダC50)	ひたちなか市 き 101	事務連絡	124	7	11:45	2,188 km 80 日	72260km

# 提供施設等使用実績報告書

平成27年11月分(自1日至30日)

国营常陸海浜公園事務所  
所長 黒澤 伸行 殿



ひたち公園管理センター  
管理センター長 穂積 計人 印

提供施設等名	提供施設等番号	主な作業内容	主な作業の作業費(走行km数)	稼働状況 運転日数	運転時間	摘要 (4月からの累計)	総走行距離
軽乗用車							
スズキ エブリー	水戸480 う 68-00	事務連絡	319	24	18:10	2,843 km 220 日	63681km
小型トラック (イスズトラック)	水戸11 み 18-59	園内作業	155	16	22:00	1,208 km 118 日	39920km
小型トラック	水戸480 い 38-83	事務連絡	141	23	28:00	1,842 km 197 日	55462km
バイク 7136 (ホンダC50)	ひたちなか市 く 71-36	事務連絡	144	9	7:12	2,218 km 131 日	47700km
バイク 101 (ホンダC50)	ひたちなか市 き 101	事務連絡	108	8	11:25	2,296 km 88 日	72368km

# 提供施設等使用実績報告書

平成27年12月分(自1日至31日)

国营常陸海浜公園事務所  
 所長 黒澤 伸行 殿



ひたち公園管理センター  
 管理センター長 穂積 計人 印

提供施設等名	提供施設等番号	主な作業内容	主な作業の作業費(走行km数)	稼働状況 運転日数	運転時間	摘要 (4月からの累計)	総走行距離
軽乗用車 スズキ エブリー 7A-1803	水戸480 う 68-00	事務連絡	301	27	13:10	3,144 km 247 日	63982km
小型トラック (イスズトラック)	水戸11 み 18-59	園内作業	71	11	14:00	1,279 km 129 日	39991km
小型トラック ダイハツ ハイゼットカーゴ	水戸480 い 38-83	事務連絡	61	13	12:00	1,903 km 210 日	55523km
バイク 7136 (ホンダC50)	ひたちなか市 く 71-36	事務連絡	115	9	5:44	2,333 km 140 日	47815km
バイク 101 (ホンダC50)	ひたちなか市 き 101	事務連絡	86	5	8:30	2,382 km 93 日	72454km

# 提供施設等使用実績報告書

平成28年1月分（自1日 至31日）

国営常陸海浜公園事務所  
所長 黒澤 伸行 殿

ひたち公園管理センター  
管理センター長 穂積 計人

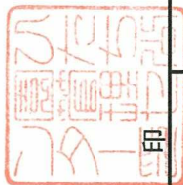

提供施設等名	提供施設等番号	主な作業内容	主な作業の作業費 (走行km数)	稼働状況 運転日数	運転時間	摘要 (4月からの累計)	総走行距離
軽乗用車	水戸480 う						
スズキ エブリー	68-00	事務連絡	214	26	14:10	3,358 km 273 日	205:25 64196km
小型トラック (イストラック)	水戸11 み 18-59	園内作業	43	8	14:00	1,322 km 137 日	188:55 40034km
小型トラック ダイハツ ハイゼットカーゴ	水戸480 い 38-83	事務連絡	127	13	17:00	2,030 km 223 日	316:55 55650km
バイク 7136 (ホンダC50)	ひたちなか市 く 71-36	事務連絡	59	7	2:56	2,392 km 147 日	119:51 47874km
バイク 101 (ホンダC50)	ひたちなか市 き 101	事務連絡	26	1	2:40	2,408 km 94 日	239:40 72480km



# 提供施設等使用実績報告書

平成28年2月分(自1日至29日)

国营常陸海浜公園事務所  
所長 黒澤 伸行 殿

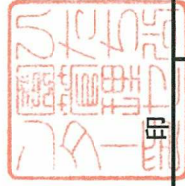

ひたち公園管理センター  
管理センター長 穂積 計人 印

提供施設等名	提供施設等番号	主な作業内容	主な作業の作業費(走行km数)	稼働状況 運転日数	運転時間	摘要 (4月からの累計)	総走行距離
軽乗用車							
スズキ エブリー	水戸480 う 68-00	事務連絡	200	19	15:40	3,558 km 292 日	64396km
小型トラック (イスズトラック)	水戸11 み 18-59	園内作業	31	1	6:00	1,353 km 138 日	40065km
小型トラック	水戸480 い 38-83	事務連絡	125	19	26:30	2,155 km 242 日	55775km
バイク 7136 (ホンダC50)	ひたちなか市 く 71-36	事務連絡	5	1	0:30	2,397 km 148 日	47879km
バイク 101 (ホンダC50)	ひたちなか市 き 101	事務連絡	81	4	7:55	2,489 km 98 日	72561km

# 提供施設等使用実績報告書

平成28年3月分(自1日 至31日)

国营常陸海浜公園事務所  
所長 黒澤 伸行 殿

ひたち公園管理センター  
管理センター長 穂積 計人

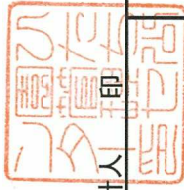

提供施設等名	提供施設等番号	主な作業内容	主な作業の作業費(走行km数)	稼働状況 運転日数	運転時間	摘要 (4月からの累計)	総走行距離
軽乗用車							
スズキ エブリー	水戸480 う 68-00	事務連絡	415	28	30:50	3,973 km 320 日	64811km
小型トラック (イスズトラック)	水戸11 み 18-59	園内作業	20	4	4:30	1,373 km 142 日	40085km
小型トラック	水戸480 い 38-83	事務連絡	210	24	42:00	2,365 km 266 日	55985km
バイク 7136 (ホンダC50)	ひたちなか市 く 71-36	事務連絡	14	1	0:41	2,411 km 149 日	47893km
バイク 101 (ホンダC50)	ひたちなか市 き 101	事務連絡	199	10	20:15	2,688 km 108 日	72760km

# 提供施設等使用実績報告書

平成28年4月分（自1日 至30日）

国営常陸海浜公園事務所  
所長 黒澤 伸行 殿

ひたち公園管理センター  
管理センター長 安達 明彦



提供施設等名	提供施設等番号	主な作業内容	主な作業の作業費 (走行km数)	稼働状況 運転日数	運転時間	摘要	総走行距離
バイク 7136 (ホンダC50)	ひたちなか市 く 71-36	事務連絡	0	0	0:00	0 km 0 日	47893km
バイク 101 (ホンダC50)	ひたちなか市 き 101	事務連絡	367	16	38:24	367 km 16 日	73127km

# 提供施設等使用実績報告書

平成28年5月分（自1日 至31日）

国营常陸海浜公園事務所  
 所長 黒澤 伸行 殿

ひたち公園管理センター  
 管理センター長 安達 明彦

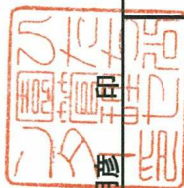

提供施設等名	提供施設等番号	主な作業内容	主な作業の作業費 (走行km数)	稼働状況 運転日数	運転時間	摘要 (4月からの累計)	総走行距離
バイク 7136 (ホンダC50)	ひたちなか市 く 71-36	事務連絡	0	0	0:00	0 km 0 日	47893km
バイク 101 (ホンダC50)	ひたちなか市 き 101	事務連絡	280	13	28:25	647 km 29 日	73407km



提供施設等使用実績報告書

平成28年6月分（自1日 至30日）

国営常陸海浜公園事務所  
所長 黒澤 伸行 殿

ひたち公園管理センター  
管理センター長

安達 明彦



提供施設等名	提供施設等番号	主な作業内容	主な作業の作業費 (走行km数)	稼働状況 運転日数	運転時間	摘 要 (4月からの累計)	総走行距離
バイク 7136 (ホンダC50)	ひたちなか市 く 71-36	事務連絡	160	9	15:59	160 km 9 日	48053km
バイク 101 (ホンダC50)	ひたちなか市 き 101	事務連絡	74	3	7:30	721 km 32 日	73481km

# 提供施設等使用実績報告書

平成28年7月分(自1日至31日)

国营常陸海浜公園事務所  
 所長 黒澤 伸行 殿

ひたち公園管理センター  
 管理センター長 安達 明彦



提供施設等名	提供施設等番号	主な作業内容	主な作業の作業費(走行km数)	稼働状況 運転日数	運転時間	摘要 (4月からの累計)	総走行距離
バイク 7136 (ホンダC50)	ひたちなか市 く 71-36	事務連絡	113	5	11:15	273 km 14日 27:14	48166km
バイク 101 (ホンダC50)	ひたちなか市 き 101	事務連絡	204	7	20:28	925 km 39日 94:47	73685km

提供施設等使用実績報告書

平成28年8月分（自1日 至31日）

国営常陸海浜公園事務所  
所長 黒澤 伸行 殿

ひたち公園管理センター  
管理センター長 安達 明彦



提供施設等名	提供施設等番号	主な作業内容	主な作業の作業費 (走行km数)	稼働状況 運転日数	運転時間	摘要 (4月からの累計)	総走行距離
バイク 7136 (ホンダC50)	ひたちなか市 く 71-36	事務連絡	111	5	12:02	384 km 19 日 39:16	48277km
バイク 101 (ホンダC50)	ひたちなか市 き 101	事務連絡	142	5	14:48	1,067 km 44 日 109:35	73832km

# 提供施設等使用実績報告書

平成28年9月分(自1日 至30日)

国営常陸海浜公園事務所  
所長 黒澤 伸行 殿

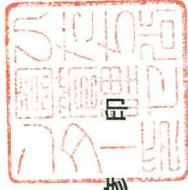

ひたち公園管理センター  
管理センター長 安達 明彦 印

提供施設等名	提供施設等番号	主な作業内容	主な作業の作業費 (走行km数)	稼働状況 運転日数	運転時間	摘要 (4月からの累計)	総走行距離
バイク 7136 (ホンダC50)	ひたちなか市 く 71-36	事務連絡	73	2	7:20	457 km 21日	46:36 48350km
バイク 101 (ホンダC50)	ひたちなか市 き 101	事務連絡	187	5	18:42	1,254 km 49日	128:17 74019km

# 提供施設等使用実績報告書

平成28年10月分(自1日 至31日)

国営常陸海浜公園事務所  
所長 黒澤 伸行 殿

ひたち公園管理センター  
管理センター長 安達 明彦



提供施設等名	提供施設等番号	主な作業内容	主な作業の作業費 (走行km数)	稼働状況 運転日数	運転時間	摘要 (4月からの累計)	総走行距離
バイク 7136 (ホンダC50)	ひたちなか市 く 71-36	事務連絡	177	8	17:45	634 km 29 日 64:21	48527km
バイク 101 (ホンダC50)	ひたちなか市 き 101	事務連絡	292	14	29:17	1,546 km 63 日 157:34	74311km

# 提供施設等使用実績報告書

平成28年11月分（自1日至30日）

国営常陸海浜公園事務所  
所長 黒澤 伸行 殿

ひたち公園管理センター  
管理センター長 安達 明彦



提供施設等名	提供施設等番号	主な作業内容	主な作業の作業費 (走行km数)	稼働状況 運転日数	運転時間	摘要 (4月からの累計)	総走行距離
バイク 7136 (ホンダC50)	ひたちなか市 く 71-36	事務連絡	20	1	2:00	654 km 30 日 66:21	48547km
バイク 101 (ホンダC50)	ひたちなか市 き 101	事務連絡	285	12	28:39	1,831 km 75 日 186:13	74596km



# 提供施設等使用実績報告書

平成28年12月分(自1日 至31日)

国営常陸海浜公園事務所  
所長 黒澤 伸行 殿

ひたち公園管理センター  
管理センター長 安達 明彦



提供施設等名	提供施設等番号	主な作業内容	主な作業の作業費 (走行km数)	稼働状況 運転日数	運転時間	摘要 (4月からの累計)	総走行距離
バイク 7136 (ホンダC50)	ひたちなか市 く 71-36	事務連絡	314	15	31:24	968 km 45 日	48861km
バイク 101 (ホンダC50)	ひたちなか市 き 101	事務連絡	177	8	17:30	2,008 km 83 日	74773km

# 提供施設等使用実績報告書

平成29年1月分（自1日 至31日）

国営常陸海浜公園事務所  
所長 黒澤 伸行 殿

ひたち公園管理センター  
管理センター長 安達 明彦

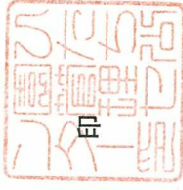

提供施設等名	提供施設等番号	主な作業内容	主な作業の作業費 (走行km数)	稼働状況 運転日数	運転時間	摘要 (4月からの累計)	総走行距離
バイク 7136 (ホンダC50)	ひたちなか市 く 71-36	事務連絡	126	7	12:25	1,094 km 52 日	48987km
バイク 101 (ホンダC50)	ひたちなか市 き 101	事務連絡	230	11	23:59	2,238 km 94 日	75003km



# 提供施設等使用実績報告書

平成29年2月分(自1日 至28日)

国営常陸海浜公園事務所  
所長 黒澤 伸行 殿

ひたち公園管理センター  
管理センター長 安達 明彦



提供施設等名	提供施設等番号	主な作業内容	主な作業の作業費(走行km数)	稼働状況 運転日数	運転時間	摘要 (4月からの累計)	総走行距離
バイク 7136 (ホンダC50)	ひたちなか市 く 71-36	事務連絡	113	7	12:20	1,207 km 59 日 122:30	49100km
バイク 101 (ホンダC50)	ひたちなか市 き 101	事務連絡	248	12	26:00	2,486 km 106 日 253:42	75251km

提 供 施 設 等 使 用 実 績 報 告 書

平成29年3月分(自1日 至31日)

国営常陸海浜公園事務所  
所長 黒澤 伸行 殿



ひたち公園管理センター  
管理センター長 安達 明彦 印

提供施設等名	提供施設等 番 号	主な作業内容	主な作業の 作業費 (走行km数)	稼働状況 運転日数	運転時間	摘 要 (4月からの累計)	総走行距離
バイク 7136 (ホンダC50)	ひたちなか市 く 71-36	事務連絡	115	4	10:30	1,322 km 63 日 133:00	49215km
バイク 101 (ホンダC50)	ひたちなか市 き 101	事務連絡	35	2	3:30	2,521 km 108 日 257:12	75286km

# 提供施設等使用実績報告書

平成29年4月分(自1日 至30日)

国営常陸海浜公園事務所  
所長 黒澤 伸行 殿

ひたち公園管理センター  
管理センター長 安達 明彦



提供施設等名	提供施設等番号	主な作業内容	主な作業の作業費(走行km数)	稼働状況 運転日数	運転時間	摘要	総走行距離
バイク 7136 (ホンダC50)	ひたちなか市 く 71-36	事務連絡	10	1	1:00	10 km 1日	49225km
バイク 101 (ホンダC50)	ひたちなか市 き 101	事務連絡	117	2	11:30	117 km 2日	75403km

# 提供施設等使用実績報告書

平成29年5月分（自1日 至31日）

国営常陸海浜公園事務所  
 所長 黒澤 伸行 殿

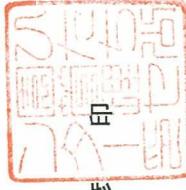

ひたち公園管理センター  
 管理センター長 安達 明彦 印

提供施設等名	提供施設等番号	主な作業内容	主な作業の作業費 (走行km数)	稼働状況 運転日数	運転時間	摘要 (4月からの累計)	総走行距離
バイク 7136 (ホンダC50)	ひたちなか市 く 71-36	事務連絡	201	9	25:41	211 km 10日	49426km
バイク 101 (ホンダC50)	ひたちなか市 き 101	事務連絡	274	13	25:18	391 km 15日	75677km

# 提供施設等使用実績報告書

平成29年6月分(自1日 至30日)

国营常陸海浜公園事務所  
 所長 黒澤 伸行 殿



ひたち公園管理センター  
 管理センター長

安達 明彦 印

提供施設等名	提供施設等番号	主な作業内容	主な作業の作業費(走行km数)	稼働状況 運転日数	運転時間	摘要 (4月からの累計)	総走行距離
バイク 7136 (ホンダC50)	ひたちなか市 く 71-36	事務連絡	0	0	0:00	211 km 10日	49426km
バイク 101 (ホンダC50)	ひたちなか市 き 101	事務連絡	277	12	26:00	668 km 27日	75954km

# 提供施設等使用実績報告書

平成29年7月分（自1日 至31日）

国営常陸海浜公園事務所  
所長 黒澤 伸行 殿

ひたち公園管理センター  
管理センター長 安達 明彦



提供施設等名	提供施設等番号	主な作業内容	主な作業の作業費 (走行km数)	稼働状況 運転日数	運転時間	摘要 (4月からの累計)	総走行距離
バイク 7136 (ホンダC50)	ひたちなか市 く 71-36	事務連絡	10	1	1:00	221 km / 11 日	49436km
バイク 101 (ホンダC50)	ひたちなか市 き 101	事務連絡	402	14	41:00	1,070 km / 41 日	76356km



提供施設等使用実績報告書

平成29年8月分(自1日 至31日)

国営常陸海浜公園事務所  
 所長 黒澤 伸行 殿

ひたち公園管理センター  
 管理センター長 安達 明彦

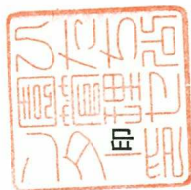

提供施設等名	提供施設等番号	主な作業内容	主な作業の作業費(走行km数)	稼働状況 運転日数	運転時間	摘要 (4月からの累計)	総走行距離
バイク 7136 (ホンダC50)	ひたちなか市 く 71-36	事務連絡	165	6	16:35	386 km 17日	49601km
バイク 101 (ホンダC50)	ひたちなか市 き 101	事務連絡	330	14	34:08	1,400 km 55日	76686km

# 提供施設等使用実績報告書

平成29年9月分(自1日 至30日)

国営常陸海浜公園事務所  
所長 黒澤 伸行 殿



ひたち公園管理センター  
管理センター長 安達 明彦 印

提供施設等名	提供施設等番号	主な作業内容	主な作業の作業費(走行km数)	稼働状況 運転日数	運転時間	摘要 (4月からの累計)	総走行距離
バイク 7136 (ホンダC50)	ひたちなか市 く 71-36	事務連絡	242	11	23:17	628 km 28 日	49843km
バイク 101 (ホンダC50)	ひたちなか市 き 101	事務連絡	233	17	23:35	1,633 km 72 日	76919km



# 提供施設等使用実績報告書

平成29年10月分(自1日 至31日)

国営常陸海浜公園事務所  
 所長 黒澤 伸行 殿



ひたち公園管理センター  
 管理センター長 安達 明彦 印

提供施設等名	提供施設等番号	主な作業内容	主な作業の作業費(走行km数)	稼働状況 運転日数	運転時間	摘要 (4月からの累計)	総走行距離
バイク 7136 (ホンダC50)	ひたちなか市 く 71-36	事務連絡	333	13	34:32	961 km 41日	50176km
バイク 101 (ホンダC50)	ひたちなか市 き 101	事務連絡	296	15	35:37	1,929 km 87日	77215km

# 提供施設等使用実績報告書

平成29年11月分（自1日 至30日）

国営常陸海浜公園事務所  
所長 黒澤 伸行 殿

ひたち公園管理センター  
管理センター長 安達 明彦 印

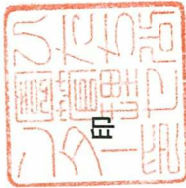

提供施設等名	提供施設等番号	主な作業内容	主な作業の作業費 (走行km数)	稼働状況 運転日数	運転時間	摘要 (4月からの累計)	総走行距離
バイク 7136 (ホンダC50)	ひたちなか市 く 71-36	事務連絡	17	1	1:40	978 km 42 日	50193km
バイク 101 (ホンダC50)	ひたちなか市 き 101	事務連絡	156	11	14:50	2,085 km 98 日	77371km

提供施設等使用実績報告書

平成29年12月分(自1日至31日)

国営常陸海浜公園事務所  
 所長 黒澤 伸行 殿

ひたち公園管理センター  
 管理センター長 安達 明彦



提供施設等名	提供施設等番号	主な作業内容	主な作業の作業費(走行km数)	稼働状況 運転日数	運転時間	摘要 (4月からの累計)	総走行距離
バイク 7136 (ホンダC50)	ひたちなか市 く 71-36	事務連絡	6	1	0:40	984 km 43 日	50199km
バイク 101 (ホンダC50)	ひたちなか市 き 101	事務連絡	65	7	6:50	2,150 km 105 日	77436km

# 提供施設等使用実績報告書

平成30年1月分（自1日 至31日）

国営常陸海浜公園事務所  
所長 黒澤 伸行 殿

ひたち公園管理センター  
管理センター長 安達 明彦



提供施設等名	提供施設等番号	主な作業内容	主な作業の作業費 (走行km数)	稼働状況 運転日数	運転時間	摘要 (4月からの累計)	総走行距離
バイク 7136 (ホンダC50)	ひたちなか市 く 71-36	事務連絡	0	0	0:00	984 km 43 日	50199km
バイク 101 (ホンダC50)	ひたちなか市 き 101	事務連絡	0	0	0:00	2,150 km 105 日	77436km

提供施設等使用実績報告書

平成30年2月分(自1日/至28日)

国営常陸海浜公園事務所  
所長 黒澤 伸行 殿

ひたち公園管理センター  
管理センター長 安達 明彦

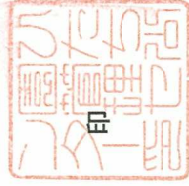

提供施設等名	提供施設等番号	主な作業内容	主な作業の作業費(走行km数)	稼働状況 運転日数	運転時間	摘要 (4月からの累計)	総走行距離
バイク 7136 (ホンダC50)	ひたちなか市 く 71-36	事務連絡	0	0	0:00	984 km 43 日	50199km
バイク 101 (ホンダC50)	ひたちなか市 き 101	事務連絡	76	3	6:40	2,226 km 108 日	77512km

# 提供施設等使用実績報告書

平成30年3月分（自1日 至31日）

国営常陸海浜公園事務所  
所長 黒澤 伸行 殿

ひたち公園管理センター  
管理センター長 安達 明彦



提供施設等名	提供施設等番号	主な作業内容	主な作業の作業費 (走行km数)	稼働状況 運転日数	運転時間	摘要 (4月からの累計)	総走行距離
バイク 7136 (ホンダC50)	ひたちなか市 く 71-36	事務連絡	10	1	1:00	994 km 44 日 105:25	50209km
バイク 101 (ホンダC50)	ひたちなか市 き 101	事務連絡	92	8	9:05	2,318 km 116 日 234:33	77604km



## 園内施設利用状況

月	ディスクゴルフ			ノルディックウォーキングポール			BMX			B B Q 広場		
	H27	H28	H29	H27	H28	H29	H27	H28	H29	H27	H28	H29
4月	301	401	328				554	1,377	792	2,044	2,099	2,362
5月	749	652	425				957	731	846	3,980	3,719	3,347
6月	152	135	173				566	448	327	1,987	1,866	1,840
7月	73	221	139				713	300	295	2,424	3,491	2,981
8月	200	66	117				271	238	216	4,025	2,634	2,878
9月	434	148	322				441	280	462	3,661	2,409	2,444
10月	366	387	218				598	543	253	2,821	3,038	1,555
11月	178	292	226				437	448	786	1,424	1,614	1,635
12月	90	135	117	51			415	451	353	281	404	171
1月	199	139	166	44			502	433	289	55	134	42
2月	145	111	116	44			369	304	260	100	98	119
3月	330	332	290				639	554	521	1,104	1,016	1,115
合計	3,217	3,019	2,637	139	0	0	6,462	6,107	5,400	23,906	22,522	20,489

## 危機管理対応実績・報告

## ■事故対応等

【H27年度】

(件)

月	事故	事件	病気 (急性症状)	病気 (既往症悪化)	車両事故	その他	合計
4月	5	0	1	0	1	0	7
5月	3	0	4	1	0	0	8
6月	0	2	1	1	0	0	4
7月	2	0	1	0	0	1	4
8月	2	0	7	0	0	0	9
9月	4	0	0	0	0	1	5
10月	3	0	1	0	0	0	4
11月	0	0	0	0	0	0	0
12月	1	0	0	0	0	0	1
1月	1	0	1	0	0	0	2
2月	1	0	1	0	0	0	2
3月	2	0	0	0	0	0	2
合計	24	2	17	2	1	2	48

【H28年度】

(件)

月	事故	事件	病気 (急性症状)	病気 (既往症悪化)	車両事故	その他	合計
4月	3	0	1	0	1	0	5
5月	4	2	2	0	0	0	8
6月	0	2	1	0	0	0	3
7月	0	0	1	0	0	0	1
8月	3	0	3	1	1	0	8
9月	0	1	0	0	0	0	1
10月	3	3	6	1	0	0	13
11月	1	1	1	0	0	0	3
12月	0	3	0	0	0	0	3
1月	0	0	0	0	0	0	0
2月	0	1	0	0	0	0	1
3月	0	2	0	0	0	0	2
合計	14	15	15	2	2	0	48

【H29年度】

(件)

月	事故	事件	病気 (急性症状)	病気 (既往症悪化)	車両事故	その他	合計
4月	5	0	1	1	0	0	7
5月	1	0	1	0	1	0	3
6月	0	0	0	0	0	0	0
7月	3	0	0	0	0	0	3
8月	3	0	3	0	0	0	6
9月	0	1	2	0	0	0	3
10月	3	0	0	0	0	0	3
11月	2	0	1	0	0	0	3
12月	2	0	0	0	0	0	2
1月	0	0	1	0	0	0	1
2月	1	0	0	0	0	0	1
3月	1	0	0	0	0	0	1
合計	21	1	9	1	1	0	33



【H27年度 事故】 24件

発生日時	事故の 大分類	事故の 種類	件名・被害の 程度	被害の概要又は状況	発生場所	負傷者の 分類	負傷者 年齢	負傷者 性別	相手方の 分類	相手方 年齢	相手方 性別
2015/4/25 15:20	事故	負傷	サイクリングコースで自転車と接触	両親とサイクリングコースを走行していた女性が、急に飛び出した2歳男児と衝突。男児が転倒し、後頭部を打撲。出血なし、意識あり。救護室で様子をみていたが、男児の両親の要望により救急車を要請。(事故発生時に、当事者家族間でトラブルが起こり、当事者の要望で救急隊が警察の立会を要請。センター職員、警察到着後、互いの連絡先を確認するなど仲介がなされた。)	サイクリングコース	お客様	2歳	男性	お客様	8歳	女性
2015/4/26 10:30	事故	負傷	サッカーゴールに乗り上げ転倒し、足を負傷	大草原にてサッカーイベント参加者がボールに乗り上がり転倒。右足アキレス腱の負傷または捻挫の疑い。救護室で様子を見ていたが、付き添いの方からの要望により救急車を要請。診断の結果、右足首骨折。	大草原	お客様	37歳	男性	お客様	-	-
2015/4/26 13:31	事故	負傷	ペビーカーが転倒し、頭部打撲	西口ロータリー一帯(身障者駐車スペース)でペビーカーが転倒し、生後3か月の女の子が頭部打撲。家族が救急車を要請。	西口ロータリー	お客様	0歳	女性	お客様	-	-
2015/4/26 16:30	事故	負傷	階段で転倒し、頭部打撲及び裂傷	6才女性がテラスハウス脇の階段で転倒。後頭部を打撲。裂傷。(裂傷の出血が酷い状態)家族の要望により救急車を要請。	テラスハウス脇階段	お客様	64歳	女性	お客様	-	-
2015/4/27 11:45	事故	負傷	階段で転倒	西口ゲートの階段昇降時に足を滑らせ(踏み誤る)転倒。右ひざの擦過傷と口内の裂傷。	西口ゲート階段	お客様	74歳	男性	お客様	-	-
2015/5/1 13:40	事故	負傷	自転車転倒し頭部打撲	夫婦で来園した39歳女性が、サイクリングコースをタンデム車で走行中にでバランスを崩して転倒し、頭部打撲。(顔に大きなこぶあり、出血なし)家族の要望により、救急車を要請。貸自転車やコースに不具合等なし。	サイクリングコース (P8駐輪場付近)	お客様	39歳	女性	お客様	-	-
2015/5/3 10:10	事故	負傷	車向と接触による打撲	西駐車場で歩行者レーンを歩いていた83才女性が車向に接触し、転倒。頭部を打撲したが、外傷はなく、意識あり。家族が救急車と警察を要請。	西駐車場	お客様	83歳	女性	お客様	-	-
2015/5/5 14:50	事故	負傷	擦過傷	アスレチック広場で9歳の男児が雲梯から落下。左手を地面に強打し負傷。左手に擦過傷及び骨折の疑い。保護者が救急車を要請。	アスレチック広場	お客様	9歳	男性	お客様	-	-
2015/7/4 14:28	事故	負傷	肋骨骨折の疑い	BMXの本金選抜中に、参加者の26歳男性が転倒。肋骨骨折の疑い。医師の判断により救急車を要請。	BMXコース上	お客様	26歳	男性	お客様	-	-
2015/7/26 11:30	事故	負傷	肋骨骨折の疑い	BMXコースを走行していた11歳男児が激しく転倒。顔面擦過傷だけでなく、左わき腹の痛みを訴えたため(肋骨骨折の疑い)救急車を要請。	BMXコース内	お客様	11歳	男性	お客様	-	-
2015/8/10 9:30	事故	負傷	ロック撤去中にステーション上のLEDパネルが落下し、スタッフ2名負傷	RJFのステーション解体作業中に手順を誤ったため、パネル(80cm×80cm×12枚連結)が地上約2mのステーションから落下し、作業員2名が負傷。28歳男性が右肘擦過傷と左膝下打撲、20歳男性が右膝下打撲。事故を受け作業を中止し、事故現場にて10:30より事故の旨周知、安全指導の上、作業を再開した。	バスステーション (大草原)	持込イベント等 スタッフ	28歳	男性	-	-	
2015/8/12 10:25	事故	負傷	左手首脱臼	サッカー試合中に16歳男性が転倒し、手をついた際に左手首を脱臼。関係者が救急車を要請。	多目的広場	お客様	16歳	男性	お客様	-	-
2015/9/5 15:08	事故	負傷	上腕骨折の疑い	3歳女児がマウンテンスライダースで遊んでいた際に、バランスを崩し転倒。左上腕骨折の疑い。近くにいたお客様(女児の祖母)が救急車を要請。搬送先はひたちなか総合病院。	プレジャーガーデン マウンテンスライダース	お客様	3歳	女性	お客様	-	-
2015/9/19 11:00	事故	負傷	自転車走行中に転倒。頭部負傷	41歳男性が西駐車場内で持込自転車で走行中に転倒。頭部から出血、お連れの方が救急車を要請。意識あり。	西駐車場	お客様	41歳	男性	お客様	-	-
2015/9/21 12:20	事故	負傷	BMXコース走行中に腹部強打	BMXコースを走行していた11歳男性が腹部を強打。外傷はないが、強い腹痛を訴えているため、父親の要望により救急車を要請。到着後、救急隊の判断によりドクターヘリを要請し、病院へ搬送。	BMXコース	お客様	11歳	男性	お客様	-	-
2015/9/21 13:25	事故	負傷	右上腕部骨折の疑い	10歳男性がサッカー競技中に右上腕部の骨折の疑い。別件対応のために来た救急隊の判断で救急車を要請。	多目的広場	お客様	10歳	男性	お客様	-	-
2015/10/8 11:35	事故	負傷	右腕骨折の疑い	12歳男性が、みはらしの丘で走っていたところ、「立入禁止」のロープを跨ごうとして頭を強打。右腕骨折の疑い。	みはらしの丘	お客様	12歳	男性	お客様	-	-
2015/10/12 13:20	事故	負傷	左手骨折の疑い	8歳女児が林間アスレチックの雲梯から落下、左手骨折の疑い。保護者の要望により救急車を要請。	林間アスレチック	お客様	8歳	女性	お客様	-	-
2015/10/21 14:08	事故	負傷	西駐車場内で人身事故	西駐車場内でお客様が自転車の車向が右折しようとした際に、77歳女性と接触。右足甲をタイヤで踏まれたが、骨折の疑いなし。意識あり。駆けつけた警察官が救急車を要請した。	西駐車場	お客様	77歳	女性	お客様	-	-
2015/12/25 11:45	事故	負傷	サッカーの試合中に転倒。脳震盪の疑い	17歳男性がサッカーの試合中に転倒し頭部を負傷。出血なし、脳震盪の疑い。救急車を要請した。	多目的広場	お客様	17歳	男性	お客様	-	-
2016/1/3 13:45	事故	負傷	段差で転倒し頭部を強打	88歳女性が西駐車場で歩道と車道の段差につまずき転倒。頭部を強打し、右側頭部裂傷及び出血。お連れの方が救急車を要請。ひたちなか総合病院へ搬送。	西駐車場Dブロック付近	お客様	88歳	女性	お客様	-	-
2016/2/7 14:41	事故	負傷	BMXコース走行中に転倒、首強打	21歳男性がBMXコース走行中に転倒し、首を強打。意識朦朧となり、自力歩行が困難のため、救急車を要請。	BMXコース	お客様	21歳	男性	お客様	-	-
2016/3/21 14:10	事故	負傷	後頭部強打	多目的広場にてサッカー試合中に17歳男性が選手同士で衝突。後頭部を強打。関係者の要望により救急車を要請。意識あり、出血無し。	多目的広場	お客様	17歳	男性	お客様	-	-
2016/3/21 16:00	事故	負傷	頭部負傷	18歳女性がサイクリングコース走行中に後輪に右足を挟み、転倒。左側頭部裂傷、出血あり。お連れの方が救急車を要請。	サイクリングコース	お客様	18歳	女性	お客様	-	-

【H27年度 事件】 2件

発生日時	事故の 大分類	事故の 種類	件名・被害の 程度	被害の概要又は状況	発生場所	負傷者の 分類	負傷者 年齢	負傷者 性別	相手方の 分類	相手方 年齢	相手方 性別
2015/6/20 8:46	事件	盗難	自動販売機荒らし	中央ゲート前トイレットの自動販売機4台が荒らされているのを開園前に発見。売上及び釣り銭盗難被害。	中央ゲート前トイレット	-	-	-	-	-	-
2015/6/25 7:50	事件	盗難	自動販売機荒らし	BMX管理棟前の自動販売機1台及び中央サイクリングセンターの自動販売機3台が荒らされているのを開園前に発見。売上および釣り銭盗難被害。	BMX管理棟前 中央サイクリングセンター	-	-	-	-	-	-

【H27年度 病気(急性症状)】 17件

発生日時	事故の 大分類	事故の 種類	件名・被害の 程度	被害の概要又は状況	発生場所	負傷者の 分類	負傷者 年齢	負傷者 性別	相手方の 分類	相手方 年齢	相手方 性別
2015/4/18 10:40	病気 (急性症状)	発症	痙攣	プレジャーガーデン内を歩行中に2歳児(男児)が痙攣を発生し、母親が救急車を要請。	プレジャーガーデン	お客様	2歳	男性	-	-	-
2015/5/5 15:00	病気 (急性症状)	発症	体調不良(めまい・嘔吐)	8才女性が歩行中にめまいを起し複数回嘔吐。症状が回復しないので、家族が救急車を要請。(糖尿症と高血圧で通院中とのこと)	たまごの森	お客様	8歳	女性	-	-	-
2015/5/6 12:35	病気 (急性症状)	発症	体調不良(嘔吐)	81歳男性が園内散策後、体調不良(吐き気)を訴え、お連れの方が救急車を要請。	西駐車場団体バス乗降所内 ツアーバス	お客様	81歳	男性	-	-	-
2015/5/11 13:10	病気 (急性症状)	発症	飲食物を喉に詰まらせる	70-80歳代女性が飲食中、喉に物を詰まらせた。お連れの方が救急車を要請。	みはらし広場	お客様	75歳	女性	-	-	-
2015/5/22 13:20	病気 (急性症状)	発症	痙攣	61才女性が痙攣を発生、意識あり。夫から救急車の要請依頼があった。	プレジャーガーデン内	お客様	61歳	女性	-	-	-
2015/6/20 11:00	病気 (急性症状)	発症	歩行中の体調不良	69歳男性が歩行中に体調不良のため転倒。近くにいたお客様が救急車を要請。	浜田湧水ネイチャーハウス 近くの遊歩道上	お客様	69歳	男性	-	-	-
2015/7/25 11:10	病気 (急性症状)	発症	熱中症の疑い	32歳男性が熱中症の疑い(体、手の硬直、ふるえ、顔の血色不良)によりお連れ方及び本人の希望により救急車を要請。	パーベキョー広場	お客様	32歳	男性	-	-	-
2015/8/2 11:00	病気 (急性症状)	発症	熱中症の疑い	RUFで来場した21才女性が熱中症の症状(嘔吐、脱水症状)を発症。救護所で様子を見ていたが、症状が改善されないため、医師の判断で救急車へ搬送。	レイクステージ (水のステージ)	お客様	27歳	女性	-	-	-
2015/8/2 14:43	病気 (急性症状)	発症	熱中症の疑い	RUFで来場した27才女性が熱中症の症状を発症。救護所で様子を見ていたが、医師の判断により救急車を要請。ひたひたなか総合病院へ搬送。	レイクステージ (水のステージ)	お客様	27歳	女性	-	-	-
2015/8/8 17:40	病気 (急性症状)	発症	ヘルニアの疑い	RUFで来場した33才男性が、下腹部に強い痛みを訴え、ヘルニアなどの疑いがあるため、医師の判断で救急車を要請。ひたひたなか総合病院へ搬送。	レイクステージ (水のステージ)	お客様	33歳	男性	-	-	-
2015/8/9 17:02	その他	発症	体調不良(貧血、脱水症状)	RUFで来場した21才女性が、貧血と脱水症状のため救護所で安静にしていたが、症状が回復したため一旦会場へ戻る。再度症状が悪化したため、本人から救急車の要請依頼があったことと医師の判断もあり救急車を要請。ひたひたなか総合病院へ搬送。	レイクステージ (水のステージ)	お客様	21歳	女性	-	-	-
2015/8/10 16:10	病気 (急性症状)	その他	体調不良(腹痛)	20歳女性が歩行中に腹痛のため四阿で休んでいていたところ、通りかかったお客様が管理センターへ通報。現地対応した巡視員が救急車を要請。	古民家前	お客様	20歳	女性	-	-	-
2015/8/15 15:10	病気 (急性症状)	発症	痙攣	3歳男児がプレジャーガーデンで遊んでいたところ、発熱及び痙攣を発生したため、保護者が救急車を要請。朝から微熱があったため、座薬を服用して来園していた。	プレジャーガーデン	お客様	3歳	男性	-	-	-
2015/8/25 15:20	病気 (急性症状)	発症	体調不良(寒気、頭痛)	9歳男児が持参した自転車で行く途中に寒気と頭痛を訴え、歩行も困難となったため、保護者の要望で救急車を要請。ひたひたなか総合病院へ搬送。	サイクリングコース P20付近	お客様	9歳	-	-	-	-
2015/10/18 15:30	病気 (急性症状)	発症	体調不良(顔面蒼白)	27歳女性が売店に並んでいる時に体調不良のため倒れ、顔面蒼白、脈微弱、低体温、意識あり。お連れ様と救護室へ向かい、看護師の判断により救急車を要請。	プレジャーガーデン	お客様	27歳	女性	-	-	-
2016/1/28 10:25	病気 (急性症状)	発症	マラソン参加者が意識昏倒	高校のマラソン大会に参加していた17歳女性が走行中に昏倒。頭部打撲なし。大会本部にて様子を見ていたが、症状が改善せず、大会本部の看護師の判断により救急車を要請。	水のステージ周辺	お客様	17歳	女性	-	-	-
2016/2/13 13:50	病気 (急性症状)	発症	アレルギー発症	4歳女児が売店で購入した飲食物を食べた後、園内散策中にアレルギーを発症。保護者の要望により救急車を要請。売店にはアレルギーの表示あり。女児に小麦アレルギーがあることは親も認識していた。	グラスハウス	お客様	4歳	女性	-	-	-

【H27年度 病気(既往症悪化)】 2件

発生日時	事故の 大分類	事故の 種類	件名・被害の 程度	被害の概要又は状況	発生場所	負傷者の 分類	負傷者 年齢	負傷者 性別	相手方の 分類	相手方 年齢	相手方 性別
2015/5/2 11:25	病気 (既往症悪化)	発症	体調不良(下痢・嘔吐・ 顔面蒼白)	家族でプレジャーガーデンで遊んでいたところ、45歳男性の体調が悪化。下痢・嘔吐・顔面蒼白。糖尿病のため当日は服薬をしていた。	プレジャーガーデン内トイレ	お客様	45歳	男性	-	-	-
2015/6/2 12:10	病気 (既往症悪化)	発症	既往病(心臓病)の悪化 による体調不良	プレジャーガーデンの活動中に体調不良(血色不良、脈が微弱、意識あり)となり、様子を見ていたが、症状が改善しないため、他のスタッフが救急車を要請。既往病(心臓病)の悪化と思われる。	香りの谷 作業小屋付近	ボランティア	57歳	女性	-	-	-

【H27年度 車両事故】 1件

発生日時	事故の 大分類	事故の 種類	件名・被害の 程度	被害の概要又は状況	発生場所	負傷者の 分類	負傷者 年齢	負傷者 性別	相手方の 分類	相手方 年齢	相手方 性別
2015/4/2 15:30	車両事故	その他	車両同士の接触事故	南駐車場出口付近のカープで、左車線を先行していた車が右へ車線変更した際に、走行車面に気付かず接触。お客様から110番通報。双方怪我なく物損事故扱いとなった。	南駐車場出口付近のカープ	お客様			お客様		

【H27年度 その他】 2件

発生日時	事故の 大分類	事故の 種類	件名・被害の 程度	被害の概要又は状況	発生場所	負傷者の 分類	負傷者 年齢	負傷者 性別	相手方の 分類	相手方 年齢	相手方 性別
2015/7/18 14:00	その他	発症	泥酔、昏倒	45歳男性がバーベキュー中に泥酔し、昏倒。お連れの方が救急車を要請。	バーベキュー広場	お客様	45歳	男性	-	-	-
2015/9/23 16:00	その他	その他	泥酔、意識混濁	45歳男性が過度の飲酒により、泥酔、意識混濁。心臓病の持病があるとのことで巡視員が救急車を要請。お連れ様の女性もかなり泥酔状態であったので共に救急搬送した。	水のステージ周辺	お客様	45歳	男性	-	-	-

【H28年度 事故】 14件

発生日時	事故の 大分類	事故の 種類	件名・被害の 程度	被害の概要又は状況	発生場所	負傷者の 分類	負傷者の 年齢	負傷者の 性別	相手方の 分類	相手方の 年齢	相手方の 性別
2016/4/23 13:00	事故	負傷	右足脛骨折の疑い	78歳女性がアスレチック広場遊具からバランスを崩し落下。右足脛骨折の疑いのため、救急車を要請。	アスレチックの広場	お客様	78歳	女性	-	-	-
2016/4/24 16:20	事故	負傷	右膝打撲	12歳男性がBMXコース走行中に転倒、右膝打撲。救急車を要請。ひたすら総合病院へ搬送。	BMXコース	お客様	12歳	男性	-	-	-
2016/4/26 12:30	事故	負傷	境界表示に顔突き、顔面負傷	74歳の女性がたまこの茶館敷設中に地面の境界表示(高さ15cm、コンクリート製)に顔つき転倒。顔面を強打。右額擦過傷、鼻から出血、頭のしびれ、顔面に大きな腫れが見られ、吐き気もあるため、お客様の要望により、救急車を要請。	たまこの森	お客様	74歳	女性	-	-	-
2016/5/5 16:00	事故	負傷	くるぶし打撲・擦過傷	5歳男児が保護者が利用していた大人用自転車の荷台にまたがった際に、車輪に足を挟み、くるぶしを打撲・擦過傷。保護者の要望により、救急車を要請。	サイクルコース はまかせサークル付近	お客様	5歳	男性	-	-	-
2016/5/6 11:30	事故	負傷	後頭部打撲	歩行障害をお持ちの60歳女性が、歩行補助杖を使いながら歩行していたところ、バランスを崩し転倒。後頭部打撲。意識あり、出血なし。救護室で様子を見ていたが、付き添い方の要望で、救急車を要請。	西口ゲート下園路	お客様	60歳	女性	-	-	-
2016/5/7 9:55	事故	負傷	前頭部打撲・裂傷	7歳女性が乗車中に右足首を踏んでしまったため、段差に顔つき転倒。付添のコンクリート製の柱に前頭部を打って負傷。頭部裂傷、出血少々、意識あり。お連れの方の要望により、救急車を要請。	記念の森散策路周辺	お客様	7歳	女性	-	-	-
2016/5/22 15:55	事故	負傷	左顔面上部擦過傷及び頬部の腫れ	4歳男児がプレジャーガーデン内で段差を踏み外して転倒。左顔面上部擦過傷及び頬部の腫れ。保護者の要望で救急車を要請。	プレジャーガーデン内 「くろり海太冒険」横	お客様	4歳	男性	-	-	-
2016/8/2 14:30	事故	負傷	右側頭部打撲	6歳女児が水遊び広場の水のトンネルで他の子供と衝突し、右側頭部を打撲。嘔吐があったため、母親の要望により救急車を要請。	水遊び広場 水のトンネル	お客様	6歳	女性	お客様	-	-
2016/8/7 14:23	事故	負傷	右大腿筋断裂の疑い	ロック参加者の25歳男性が、右足の太腿筋断裂の疑いのため、医師の判断で救急車を要請。	レイクステージ (水のステージ)	お客様	25歳	男性	-	-	-
2016/8/14 16:44	事故	負傷	右足首骨折の疑い	ロック参加者の19歳女性が、右足の骨折の疑いのため、医師の判断で救急車を要請。	グラスステージ (大草原)	お客様	19歳	女性	お客様	-	-
2016/10/9 14:30	事故	負傷	左手裂傷	BMX利用者の30代男性が、酒に酔いリアカーに乗せたゴミの中に転倒。ゴミの中のカキの貝殻で左手を負傷。お客様が直接救急車を要請。	ハーベキュー広場	お客様	30歳	男性	-	-	-
2016/10/27 13:00	事故	負傷	前歯負傷	3歳男児がサイクルコースの駐輪場に自転車を使おうとした際に転倒し、前歯を負傷(前歯3本のぐらつき、出血あり)。保護者の要望により、救急車を要請。	P11駐輪場付近	お客様	3歳	男性	お客様	-	-
2016/10/30 12:22	事故	負傷	顔面強打	BMXコースで走行中、下り坂でジャンプして着地の際に前方に転倒。顔面を強打。意識あり、外傷なし。保護者の要望により、救急車を要請。	BMXコース	お客様	10歳	男性	-	-	-
2016/11/13 10:40	事故	負傷	顔面擦過傷、背中・首痛み	78歳男性が歩行中に不陸につまづき転倒。顔面に擦過傷、背中と首に痛みを訴えたため、救護室の看護士の判断により救急車を要請。	南口から海浜口へ向かう 園路の橋上	お客様	78歳	男性	-	-	-

【H28年度 事件】 15件

発生日時	事故の 大分類	事故の 種類	件名・被害の 程度	被害の概要又は状況	発生場所	負傷者の 分類	負傷者の 年齢	負傷者の 性別	相手方の 分類	相手方の 年齢	相手方の 性別
2016/5/24 8:45	事件	盗難	自動販売機荒らし	西駐車場休憩所の自動販売機2台が荒らされているのを周囲に発見。売上及び釣り銭盗難被害。	西駐車場休憩所	-	-	-	-	-	-
2016/5/30 9:45	事件	盗難	自動販売機荒らし	大草原BBQ広場の自動販売機1台が荒らされているのを周囲に発見。売上及び釣り銭盗難被害。	大草原BBQ広場の自動販売機の四阿	-	-	-	-	-	-
2016/6/3 9:00	事件	盗難	自動販売機荒らし	大草原ティスゴルフコース四阿の自動販売機1台が荒らされているのを周囲に発見。売上及び釣り銭盗難被害。	ティスゴルフコース四阿 海浜四阿	-	-	-	-	-	-
2016/6/14 10:12	事件	その他	60代女性行方不明	90歳男性と来園した頃の60代女性が海浜ゲートで行方不明になり、110番通報。その後、クラスハウス付近で発見された。女性は認知症と思われ、園内放送等判断能力に欠ける状況であった。	海浜口ゲート	-	-	-	-	-	-
2016/9/18 12:57	事件	盗難	自動販売機荒らし	BBQ広場の自動販売機2台が荒らされているのを周囲に発見。売上及び釣り銭盗難被害。	ハーベキュー広場	-	-	-	-	-	-
2016/10/3 9:00	事件	盗難	自動販売機荒らし	車の家の自動販売機2台が荒らされているのを周囲に発見。売上及び釣り銭盗難被害。	車の家	-	-	-	-	-	-
2016/10/22 7:00	事件	盗難	自動販売機荒らし	たまこの森トイレ付近の自動販売機3台が荒らされているのを周囲に発見。売上及び釣り銭盗難被害。	たまこの森トイレ	-	-	-	-	-	-
2016/10/28 8:00	事件	盗難	自動販売機荒らし	大草原の自動販売機2台が荒らされているのを周囲に発見。売上及び釣り銭盗難被害。	大草原	-	-	-	-	-	-
2016/11/29 8:00	事件	盗難	自動販売機荒らし	たまこの森の自動販売機2台及びBBQ広場の自動販売機1台が荒らされているのを周囲に発見。売上及び釣り銭盗難被害。	たまこの森 ハーベキュー広場	-	-	-	-	-	-
2016/12/11 8:00	事件	盗難	自動販売機荒らし	西口駐車場休憩所のクラス戸が割られ、自動販売機2台が荒らされているのを周囲に発見。売上及び釣り銭盗難被害。	西口駐車場内の休憩所	-	-	-	-	-	-
2016/12/18 9:15	事件	盗難	自動販売機荒らし	大草原パークゴルフの自動販売機1台が荒らされているのを周囲に発見。売上及び釣り銭盗難被害。	大草原パークゴルフ側	-	-	-	-	-	-

2016/12/26	9:01	事件	盗難	盗難	自販機荒らし	大草原の自動販売機1台及び理の家の自動販売機2台が荒らされているのを開園前に発見。売上及び釣り銭盗難被害。グリーン工場の自動販売機1台及びBBQ広場自動販売機1台が荒らされているのを開園前に発見。売上及び釣り銭盗難被害。	大草原海浜駐車場朝トイレの家のBBQ広場	-	-	-	-	-	-
2017/2/28	8:50	事件	盗難	盗難	自販機荒らし	みはらし広場の自動販売機2台及びネイチャーハウスの自動販売機1台が荒らされているのを開園前に発見。売上及び釣り銭盗難被害。	みはらし広場 ネイチャーハウス	-	-	-	-	-	-
2017/3/4	7:40	事件	盗難	盗難	自販機荒らし	大草原パークゴルフの自動販売機1台及びプレジャーガーデン内カラマツター伝説館の自動販売機2台が荒らされているのを開園前に発見。売上及び釣り銭盗難被害。	大草原パークゴルフ カラマツター伝説館	-	-	-	-	-	-
2017/3/23	9:30	事件	盗難	盗難	自販機荒らし	大草原の自動販売機1台及び理の家の自動販売機2台が荒らされているのを開園前に発見。売上及び釣り銭盗難被害。	大草原海浜駐車場朝トイレの家のBBQ広場	-	-	-	-	-	-

【H28年度 病気(急性症状)】 15件

発生日時	事故の 大分類	事故の 種類	件名・被害の 程度	被害の概要又は状況	発生場所	負傷者の 分類	負傷者の 年齢	負傷者の 性別	相手方の 分類	相手方の 年齢	相手方の 性別
2016/4/29	病気 (急性症状)	発症	眩暈、意識朦朧	73歳男性が歩行中に眩暈と思われる症状で意識朦朧となり、本人が救急車を要請。	みはらしの丘	お客様	73歳	男性	-	-	-
2016/5/5	病気 (急性症状)	発症	右肘打撲、体調不良	64歳男性が、古民家で子供用の竹馬に乗ろうとしたところ、踏み外して右肘を打撲。あわせて体調不良となったため、救急車を要請。	古民家	お客様	64歳	男性	-	-	-
2016/5/5	病気 (急性症状)	発症	体調不良	20歳女性がプレジャーガーデン内の遊具施設に並んでいる際に、体調不良となり、救護室で様子を見ていたが、血圧が低く、脈も弱かったため、救急車を要請。	プレジャーガーデン 林間ジェットコースター	お客様	20歳	女性	-	-	-
2016/6/5	病気 (急性症状)	発症	発熱、軽度の眩暈発症	4歳男児がプレジャーガーデンで遊んでいる時に発熱、軽度の眩暈を訴え、本人の要請により救急車を要請。園内保健室の医師の判断で救急車を要請。県立こども病院へ搬送。	プレジャーガーデン	お客様	4歳	男性	-	-	-
2016/7/1	病気 (急性症状)	発症	脳梗塞の疑い	ひたちなかスホーツ振興協会による芝生管理作業の80歳男性作業員が脳梗塞と思われる症状を訴え、作業現場の横に倒れている作業員を発見した振興協会のスタッフが救急車を要請。	多目的広場	その他	80歳	男性	-	-	-
2016/8/7	病気 (急性症状)	発症	腰痛	ロック参加者の25歳女性が大草原のグラスステージで腰痛を訴え、本人の要請により救急車を要請。搬送したが、到着後も痛みが治まらなかったため、本人の要請により救急車を要請搬送。	準駐車場	お客様	25歳	女性	-	-	-
2016/8/7	病気 (急性症状)	発症	熱中症の疑い	ロック参加者の24歳女性が帰宅時に熱中症の症状を訴え、本人の要請により救急車を要請。	西口ロータリー前交差点	お客様	24歳	女性	-	-	-
2016/8/17	病気 (急性症状)	発症	体調不良(腹痛・悪寒)により転倒	37歳男性が園内散策中に体調不良(腹痛・悪寒)により転倒。嘔吐・意識あり。屋敷は園外でとったこととお連れの方の要請により救急車を要請。	たまごの森トイレ	お客様	37歳	男性	-	-	-

2016/10/6	14:30	病気 (急性症状)	発症	腹痛、嘔吐	43歳女性が園内散策後に腹痛を訴え、嘔吐。悪食時におさかな市場土産を食べたこと。園内で飲食なし。	西口ゲート	お客様	43歳	女性	-	-	-
2016/10/12	13:30	病気 (急性症状)	発症	意識不明	91歳女性がベンチに座っていたところ、顔面蒼白となり、意識不明となる。行先の施設職員が救急車を要請。到着前に意識は回復したが、検査を行うため勝田病院へ搬送。	中央ゲート前	お客様	91歳	女性	-	-	-
2016/10/16	14:42	病気 (急性症状)	発症	痙攣	3歳男児が帰宅時に車内で口から泡をふき痙攣を発生。(以前も同様の症状あり)	西駐車場内	お客様	3歳	男性	-	-	-
2016/10/16	14:10	病気 (急性症状)	発症	アレルギー症状を発生	65歳男性が園内散策後、歩行が困難となり、アレルギー症状と思われる発疹を左腕に発生。(昨年も同様の症状あり) 意識朦朧のため救急車を要請。到着までに意識は回復し、会話も可能。悪食はコストコで購入したヒヤと鶏肉を食べていた。	平成の森トイレ前	お客様	65歳	男性	-	-	-
2016/10/22	16:10	病気 (急性症状)	発症	腹痛、嘔吐	23歳女性が退園のため西駐車場を歩行中に腹痛と嘔吐を訴え、西トイレを使用。トイレ内で真面のような症状を発生し、動けなくなったため、救急車を要請。	西駐車場	お客様	23歳	女性	-	-	-
2016/10/29	15:25	病気 (急性症状)	発症	ベンチから落下し顔面を打撲	51歳男性がハーベキユー広場で泥酔状態となり、意識朦朧のため休んでいたベンチから落下して顔面を打撲。擦過傷あり。複数回嘔吐。お車お連れが救急車を要請。	ハーベキユー広場	お客様	51歳	男性	-	-	-
2016/11/13	15:00	病気 (急性症状)	発症	嘔吐、下痢、発疹	28歳女性がハーベキユーをしていていたところ、全身に発疹を発生し、嘔吐や下痢、過呼吸等により意識が朦朧となったため救急車を要請。	ハーベキユー広場	お客様	28歳	女性	-	-	-

【H28年度 病気(既往症悪化)】 2件

発生日時	事故の 大分類	事故の 種類	件名・被害の 程度	被害の概要又は状況	発生場所	負傷者の 分類	負傷者の 年齢	負傷者の 性別	相手方の 分類	相手方の 年齢	相手方の 性別
2016/8/6	病気 (既往症悪化)	発症	気胸の疑い	ロック参加者の20歳男性が気胸の疑いのため、医師の判断により救急車を要請。	飲食エリア	お客様	20歳	男性	-	-	-
2016/10/7	病気 (既往症悪化)	発症	体調不良(心臓疾患の悪化と思われる)	76歳男性が園内散策中に体調不良を訴え、救護室で様子を見ていたが、本人の要請により救急車を要請。心臓疾患の悪化と思われる。	みはらしの丘	お客様	76歳	男性	-	-	-

【H28年度 車両事故】 2件

発生日時	事故の 大分類	事故の 種類	件名・被害の 程度	被害の概要又は状況	発生場所	負傷者の 分類	負傷者 年齢	負傷者 性別	相手方の 分類	相手方 年齢	相手方 性別
2016/4/11 14:00	車両事故	その他	車両同士の接触事故	密着の概要又は状況 南駐車場内で駐車中のワンボックスカーが出庫しようとした際に、左側に駐車をしていた車両の右前部に接触。けが 人なし。	南駐車場 Fプロック付近						
2016/8/13 20:58	車両事故	その他	車両同士の接触事故	南駐車場出口で信号待ちをしていたツアールバスに、回送で戻ってきた茨城交通シャトルバス（乗客なし）が内輪差を 見誤りミラーを接触。けが人なし、公園施設破損なし。	南駐車場出口						

【H29年度 事故】 21件

発生日時	事故の 大分類	事故の 種類	件名・被害の 程度	被害の概要又は状況	発生場所	負傷者の 分類	負傷者 性別 年齢	相手方の 分類	相手方 性別 年齢
2017/4/8 14:50	事故	負傷	車のドアに手を挟まれる	77歳男性が帰宅時に車庫のドアに手を挟まれ、抜けなくなりましたため、本人が救急車を要請。	西駐車場	お客様	77歳 男	-	-
2017/4/15 14:40	事故	負傷	倒い穴に唇を挟まれる	21歳女性が倒い穴に唇を挟まれ、出血。お連れの方が救急車を要請。	中央ゲート付近	お客様	21歳 女	-	-
2017/4/26 14:30	事故	負傷	犬に指を噛まれる	1歳女児がたまごの森で他のお客様が連れてくる犬に近づいて行った時に、犬が驚いて左中指に噛みつき出血。お客様が110番通報した。	たまごの森	お客様	1歳 女	お客様	不明
2017/4/25 15:20	事故	負傷	特売店装飾パネルが落下し左肩打撲	特売店の装飾パネル（約5kg）が突風により脱落し、売店前の飲料用ケースに落下。その後、48歳女性の左肩に看板があり打撲。	みはらし広場特設売店	お客様	48歳 女	-	-
2017/4/30 11:30	事故	負傷	頭部から転落し頭頂部打撲	西駐車場料金ブースで発券業務をしていたアルバイトスタッフが、料金収受のためブース窓（高さ約1.1m）から身を乗り出し過ぎて転落。頭頂部を打撲。出血あり。意識あり。	西駐車場料金所	財団スタッフ	32歳 女	-	-
2017/5/1 9:40	事故	負傷	転倒し手に擦過傷、左大腿部打撲	台湾からツアーに参加していた81歳の女性が、みはらしの丘前を散策中に種物の柵に足をとられて転倒。手に擦過傷、左大腿部に痛みがあり動けないうちに救急車を要請。	みはらしの丘ナノハナ畑前	お客様	81歳 女	-	-
2017/7/8 15:00	事故	負傷	乳児が落下し側頭部打撲	グラスハウスで休憩中に3ヶ月の乳児が高さ約1mから落下。側頭部にコブができ、泣いていたため保護者が救急車を要請。	グラスハウス	お客様	0歳 不明	-	-
2017/7/16 12:30	事故	負傷	歩行中に転倒して顔面と左肩上部を強打	87歳女性が西口ゲートロータリー付近を歩行中に転倒。顔面打撲、口内裂傷、左肩上部及び足打撲。看護士の判断により救急車を要請。	西口ロータリー付近	お客様	87歳 女	-	-
2017/7/31 16:45	事故	負傷	尾てい骨強打	ペンチに腰を掛けようとした際に、不注意によりペンチのすずり手に尾てい骨を強打。その後、足が痺れて動けなくなったり、痺れが収まらないうので、救急車を要請。	プレジャーガーデン	お客様	36歳 男	-	-
2017/8/10 12:55	事故	負傷	尾てい骨強打	37歳の母親がドーム広場で走り回る子供を注意しようとして近づいた際に、滑って尾てい骨を強打。痛みが引かないため本人の要望により救急車を要請。ひたひたな総合病院へ搬送。	ドーム広場（池の中）	お客様	37歳 女	-	-
2017/8/11 12:53	事故	負傷	眼球打撲及び裂傷、嘔吐3回	ロック参加者の21歳女性がステージ観覧中に周囲にいた参加者が振り上げたこぶしが目に当たり、眼球打撲、眼裂傷、嘔吐。医師の判断により救急車を要請。	パークステージ （パークゴルフ地）	お客様	21歳 女	お客様	-
2017/8/12 16:55	事故	負傷	右足大腿骨骨折	ロック参加者の20歳女性がステージ観覧中にサークルモッシュ（危険行為）を行い転倒。他人に踏まれて右足大腿骨を骨折。	パークステージ （パークゴルフ地）	お客様	20歳 女	-	-
2017/10/12 10:30	事故	負傷	顔面強打、歯欠損、両足打撲	71歳男性が西ゲート前の階段を降りる時に踏み外して転倒。顔面強打、歯欠損、両足打撲。本人の要望により救急車を要請。	西ゲート前	お客様	71歳 男	-	-
2017/10/12 12:38	事故	負傷	顔面強打、前額部裂傷	84歳男性がレイクサイドカAFE前の園路を歩行中に転倒。顔面強打、前額部を裂傷し出血。救急車を要請。	レイクサイドカAFE前の園路	お客様	84歳 男	-	-
2017/10/30 9:58	事故	負傷	鎖骨付近強打	14歳男性が特設自転車道でみはらしの丘付近のサイクリングロードを走行中に転倒。鎖骨付近を強打。救急車を要請。	サイクリングコース （みはらしの丘麓）	お客様	14歳 男	-	-
2017/11/4 12:00	事故	負傷	ハチ刺傷	3歳女児がプレジャーガーデンの滑り台付近で遊んでいる時に頭部をハチに刺された。看護士の判断により急のため救急車を要請。	プレジャーガーデン	お客様	3歳 女	-	-
2017/11/19 13:30	事故	負傷	両肩下部裂傷	1歳女児がマウンテンストライダーで遊んでいた時に、柄にぶつかって顔面から転倒。両肩下部から出血。一時意識朦朧となったため、保護者が救急車を要請。	マウンテンストライダー	お客様	1歳 女	-	-
2017/12/29 10:50	事故	負傷	頭部打撲、頸部痛	17歳男性が特設イベントのサッカーの試合中に、選手同士で接触し転倒。頭部打撲、頸部痛、吐気があるため、救急車を要請。	多目的広場	お客様	17歳 男	-	-
2017/12/29 16:00	事故	負傷	顔面及び頭部打撲	44歳女性がマウンテンストライダー周辺で転倒。顔面及び頭部打撲、顔面の腫れ、手の痺れ、体の左側に痛みあり。本人の要望により救急車を要請。	サンライズパーク内	お客様	44歳 女	-	-
2018/2/24 15:35	事故	負傷	頭部裂傷	64歳女性が大車庫南側の園路を歩行していた時に足がつれて転倒。頭部裂傷。本人の要望により救急車を要請。	大車庫第3トイレ前の園路	お客様	64歳 女	-	-
2018/3/30 15:20	事故	負傷	骨折の疑い	9歳男児がスイセンサークル付近のサイクリングロードを走行中に対向自転車と接触。骨折の疑いがあるため、保護者が救急車を要請。	サイクリングコース （スイセンサークル付近）	お客様	9歳 男	お客様	女



【H29年度 事件】 1件

発生日時	事故の 大分類	事故の 種類	件名・被害の 程度	被害の概要又は状況	発生場所	負傷者の 分類	負傷者 年齢	負傷者 性別	相手方の 分類	相手方 年齢	相手方 性別
2017/9/14 8:40	事件	施設等破壊 施設等破壊	西駐車場トイレの不審物 および周辺樹木に焼け焦 げた痕跡	被害の概要又は状況 西駐車場内の工事業者（国専務所発注）が、開園前8：40頃にトイレ入り口に不審物（砲と買物袋）が置きおいており、またトイレ付近に炭火の痕跡、サルスベリに焼け焦げや、樹木（マツ）の根本にシヤージが巻かれ焼かれた痕跡があるのを発見した。前日開園時の巡視は17：30頃であったが、特に異常はなかった。	西駐車場トイレ付近	-	-	-	-	-	-

【H29年度 病気(急性症状)】 9件

発生日時	事故の 大分類	事故の 種類	件名・被害の 程度	被害の概要又は状況	発生場所	負傷者の 分類	負傷者 年齢	負傷者 性別	相手方の 分類	相手方 年齢	相手方 性別
2017/4/30 13:00	病気 (急性症状)	発症	意識消失、転倒	68歳女性がシーサイドトレインを待っていた時に意識を消失し転倒。足がふらつき立ち上がれない状態のため、救急車を要請。	シーサイドトレイン 10番乗り場	お客様	68歳	女	-	-	-
2017/5/5 14:00	病気 (急性症状)	発症	腹痛、下痢	20歳女性が園内で昼食後、強い腹痛を訴えた。嘔吐なし。家族の要請により救急車を要請。	みはらしの丘	お客様	20歳	女	-	-	-
2017/8/9 16:45	病気 (急性症状)	発症	熱中症の疑い	17歳女性のイベントスタッフが友人と歩行中、体調不良により、倒れ込んだ。意識あり、貧血症、熱中症の疑い。朝から腹痛があり、食事をあまりとっていないかったとのこと。	平成の森トイレ付近 (西口ゲート裏側)	持込イベント等 スタッフ	17歳	女	-	-	-
2017/8/12 8:00	病気 (急性症状)	発症	心筋梗塞の疑い	ロック参加者の38歳男性が文庫原のグラスステーションまで走った後、心筋梗塞と疑われる症状を発生。医師の判断により救急車を要請。	グラスステーション (大草原)	お客様	38歳	男	-	-	-
2017/8/27 18:10	病気 (急性症状)	発症	体調不良(嘔吐)	16歳女性が、体調不良を訴え嘔吐。意識あり。保護者が救急車を要請。当該女性の訴えも同じ症状を訴え、一層に救急車に同乗した。園内での飲食は無し。	太陽の広場トイレ	お客様	16歳	女	-	-	-
2017/9/18 13:25	病気 (急性症状)	発症	意識朦朧	75歳男性がシーサイドトレイン乗車中に、急に気分が悪くなり意識朦朧となったため救急車を要請。脳梗塞を発生した病歴あり。	シーサイドトレイン内 (ネイチャーカーハウス付近)	お客様	75歳	男	-	-	-
2017/9/24 13:30	病気 (急性症状)	発症	急性アルコール中毒	29才男性がバーベキュー広場で飲酒し、体調不良となり、嘔吐。看護士の判断により救急車を要請。	B B Q付近の園路	お客様	29歳	男	-	-	-
2017/11/2 11:35	病気 (急性症状)	発症	痙攣	15歳女性が学校マラソン終了後に体調不良を訴える。悪寒あり。しばらくして、意識はあるが全身の痙攣を発生したため、救急車を要請。	西口水のステーション付近	お客様	15歳	女	-	-	-
2018/1/3 10:30	病気 (急性症状)	発症	体調不良(心臓の痛み、 手の痺れ)	65歳男性がシーサイドトレイン乗車中に体調不良を訴え、救護室で休んでいたが、心臓付近の痛み、手の痺れ、嘔吐を発生したため救急車を要請。高血圧、前立腺で治療中であった。	みはらしの丘付近	お客様	65歳	男	-	-	-

【H29年度 病気(既往症悪化)】 1件

発生日時	2017/4/2 15:00	事故の 大分類	病気 (既往症悪化)	事故の 種類	発症	件名・被害の 程度	てんかん	被害の概要又は状況	11歳女性がプレジヤーカーガーデンで家族と遊んでいた時に突然痙攣を発症。意識あり。看護士の判断に より救急車を要請。てんかんの既往症あり。医師の処方した薬を服用中。	発生場所	プレジヤーカーガーデン内	負傷者の 分類	お客様	負傷者 年齢	11歳	負傷者 性別	女	相手方の 分類	-	相手方の 年齢	-	相手方の 性別	-
------	----------------	------------	---------------	-----------	----	--------------	------	-----------	---	------	--------------	------------	-----	-----------	-----	-----------	---	------------	---	------------	---	------------	---

【H29年度 車両事故】 1件

発生日時	2017/5/1 15:56	事故の 大分類	車両事故	事故の 種類	施設等破壊 施設等破壊	件名・被害の 程度	駐車場ブースへの車両接 触による外装ボート破損	被害の概要又は状況	お客様の車両が南駐車場料金ブースへ接触。外装ガードを破壊。けが人なし。	発生場所	南駐車場料金徴収ブース	負傷者の 分類		負傷者 年齢		負傷者 性別		相手方の 分類	お客様	相手方の 年齢		相手方の 性別	
------	----------------	------------	------	-----------	----------------	--------------	----------------------------	-----------	-------------------------------------	------	-------------	------------	--	-----------	--	-----------	--	------------	-----	------------	--	------------	--

移設支所の動員編成表

A:支所がセンター	交通機関利用可能
B:支所がセンター	交通機関利用不可能
C:支所庁舎被災により移設支所設置	交通機関利用可能
D:支所庁舎被災により移設支所設置	交通機関利用不可能

班名	役職名	編 成	警戒支所設置時			対策支所設置時			(△印の場合)
			時 間 内	時間外		時 間 内	時間外		
				A	B		A C	B D	
支所 長室	支所長	センター長	○	○	○	○	○	○	ひたち公園管理センター
	支所長補佐	副センター長	○	○	○	○	○	○	ひたち公園管理センター
総務 班	班 長	運営課長	○	○	○	○	○	○	ひたち公園管理センター
	副班長	収益事業課長	○	○	○	○	○	○	ひたち公園管理センター
	1掛長	総務係長	○	○	○	○	○	○	ひたち公園管理センター
	2掛長	経理係長	○	○	○	○	○	○	ひたち公園管理センター
	3掛長	収益事業係長	○	○	○	○	○	○	ひたち公園管理センター
	掛 員	総務係員	○	○	△	○	○	△	自 宅
	掛 員	総務係員	○	○	△	○	○	△	自 宅
	掛 員	収益事業係員	○	○	△	○	○	△	自 宅
情報 班	班 長	企画1課長	○	○	○	○	○	○	ひたち公園管理センター
	1掛長	企画1係長	○	○	○	○	○	○	ひたち公園管理センター
	2掛長	広報係長	○	○	○	○	○	○	ひたち公園管理センター
	掛 員	企画1係員	○	○	△	○	○	△	自 宅
	掛 員	企画1係員	○	○	△	○	○	△	自 宅
	掛 員	広報係員	○	○	△	○	○	△	自 宅
対策 班	班 長	業務課長	○	○	○	○	○	○	ひたち公園管理センター
	副班長	企画2課長	○	○	○	○	○	○	ひたち公園管理センター
	1掛長	植物管理係長	○	○	○	○	○	○	ひたち公園管理センター
	2掛長	企画2係長	○	○	○	○	○	○	ひたち公園管理センター
	掛 員	利用サービス係員	○	○	△	○	○	△	自 宅
	掛 員	企画2係員	○	○	△	○	○	△	自 宅
	掛 員	植物管理係員	○	○	△	○	○	△	自 宅
	掛 員	施設管理係員	○	○	△	○	○	△	自 宅

危機管理対応(人員配置表)

表-12

ひたち管理センター 人員配置表

災害時役割	組織	配属人数	体制区分別人員配置			
			注意体制	警戒体制	非常体制	
支所設置基準			①公園を含む地域で震度4の地震が発生した場合 ②気象庁が事務所管内の地域で津波注意報(ツナミュウイ)を発表した場合 ③その他事務所長が必要と判断した場合(原子力関連施設の事故等)	①公園を含む地域で震度5弱又は震度5強の地震が発生した場合 ②気象庁が事務所管内の地域で津波警報(ツナミ)を発表した場合 ③その他事務所長が必要と判断した場合(原子力関連施設の事故等)	①公園を含む地域で震度6以上の地震が発生した場合及び地震による重大な被害が発生した場合 ②気象庁が事務所管内の地域で大津波警報(オオツナミ)を発表した場合 ③その他事務所長が必要と判断した場合(原子力関連施設の事故等)	
支所長	センター長	1	1	1	全員	
支所長補佐	副センター長	1	1	1		
総務班	班長	運営課長	2	2	全員	
	副班長	収益事業課長				
	掛長	総務係長	9	(1)		3
		経理係長				
		収益事業係長				
	掛員	総務係員				
		総務係員				
収益事業係員						
収益事業係員						
情報班	班長	企画1課長	1	1	全員	
	掛長	企画1係長	(1)	2		
		広報係長				
	掛員	企画1係員				
		企画1係員				
		広報係員				
対策班	班長	業務課長			2	2
	副班長	企画2課長				
	掛長	植物管理係長	8	(1)	2	
		企画2係長				
	掛員	利用サービス係員				
		企画2係員				
		植物管理係員				
施設管理係員						

※括弧内の人数は、必要に応じ参集を指示する

危機管理対応(通信連絡体制)

通信連絡体制

別図-7

ひたち公園管理センター



危機管理対応(移設支所要員参集連絡体制図)

別図-8  
ひたち公園管理センター

移設支所要員参集連絡体制(勤務時間内)

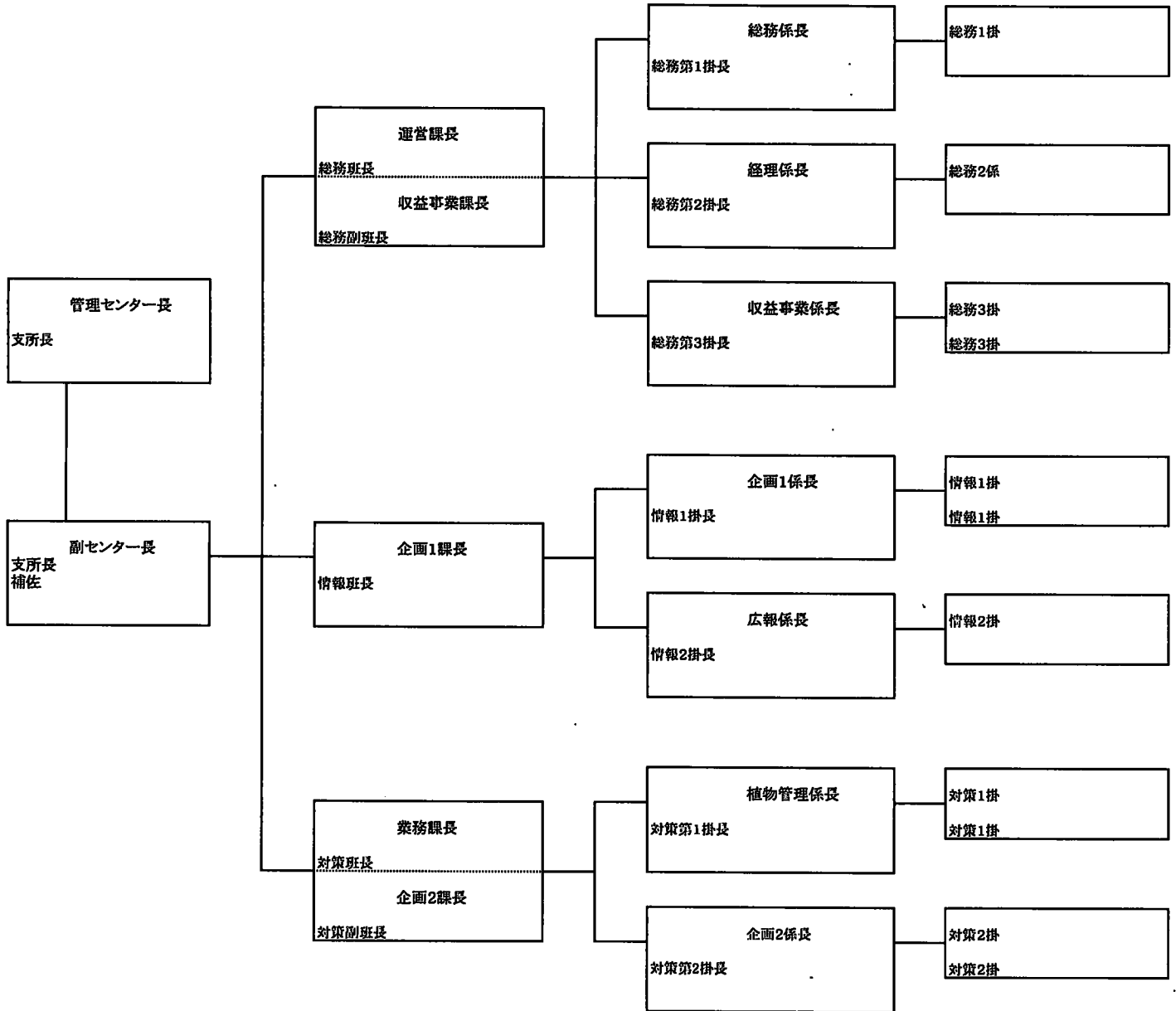

移設支所要員参集連絡体制(勤務時間外)

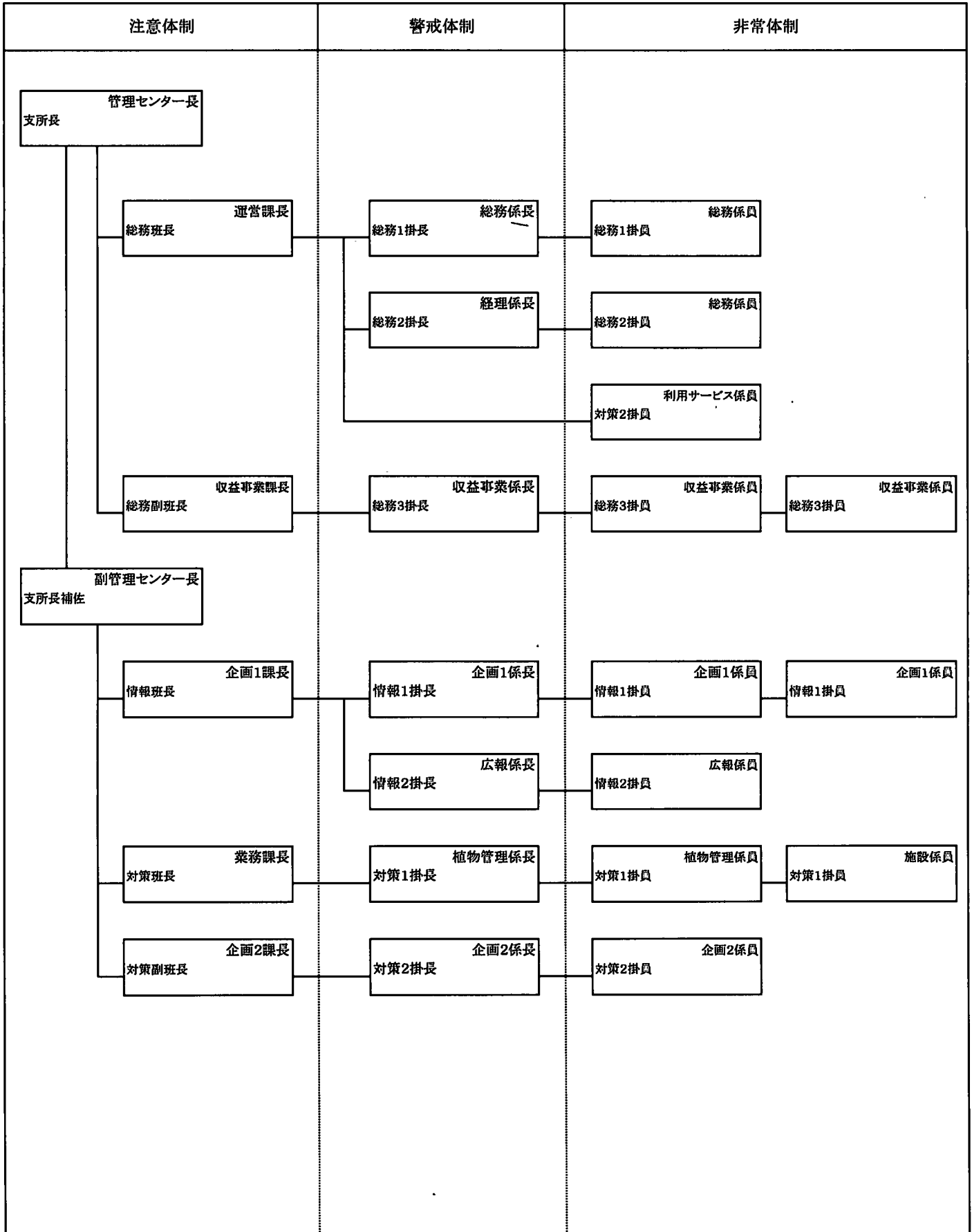

図一-1

危機管理対応(巡視点検箇所)

巡回点検箇所

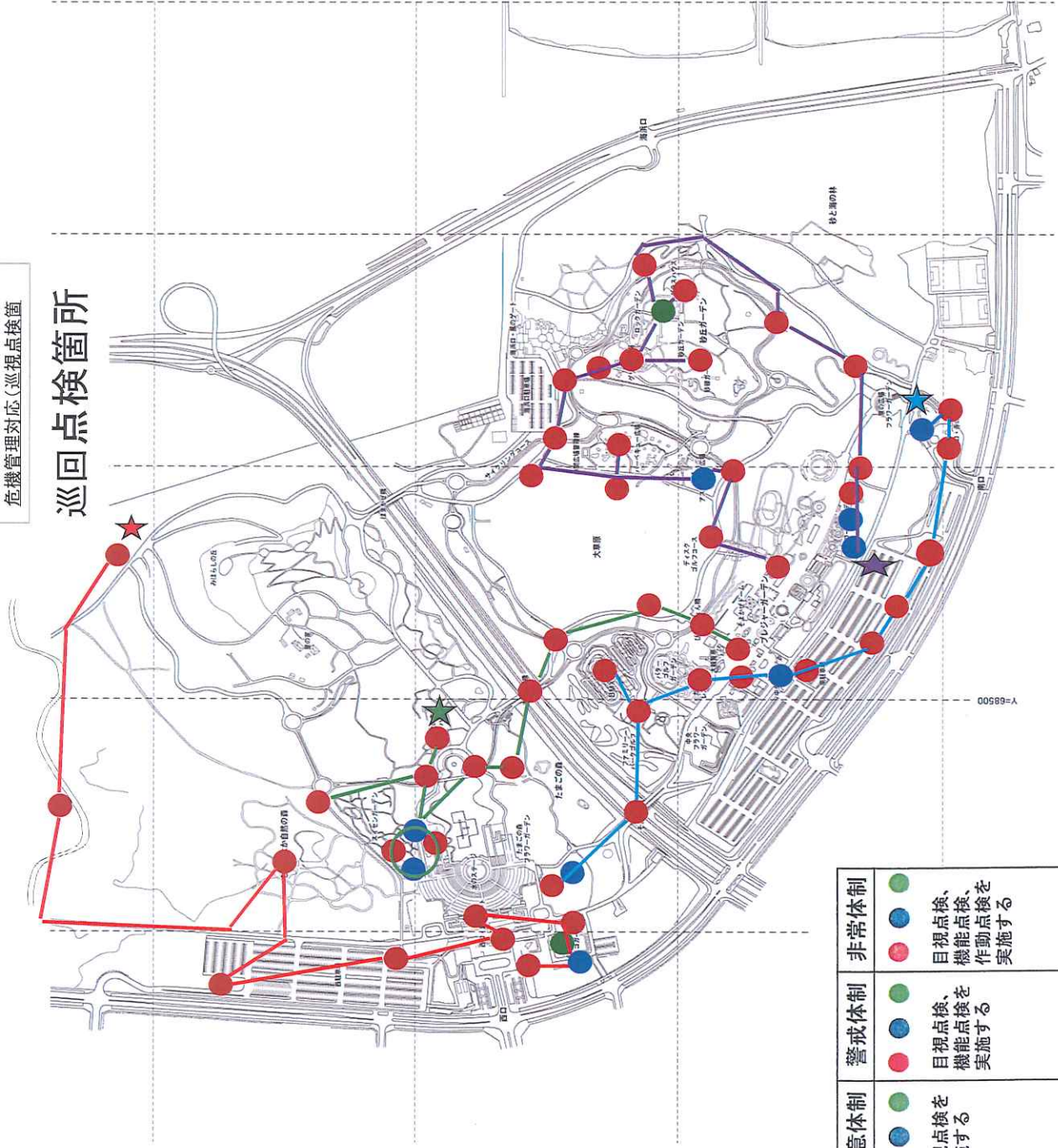

凡例

記号	点検項目	注意体制	警戒体制	非常体制
● (Red)	目視点検を要する箇所	● (Red) 目視点検を実施する ● (Blue) 目視点検を実施する	● (Red) 目視点検、機能点検を実施する ● (Blue) 目視点検、機能点検を実施する	● (Red) 目視点検、機能点検、作動点検を実施する ● (Blue) 目視点検、機能点検、作動点検を実施する
● (Blue)	機能点検を要する箇所	● (Blue) 目視点検を実施する		
● (Green)	作動点検を要する箇所			



危機管理対応(緊急点検及び巡視経路)

# 緊急点検及び巡視経路



図-2-1

# 緊急点検及び巡視経路

図-2-2



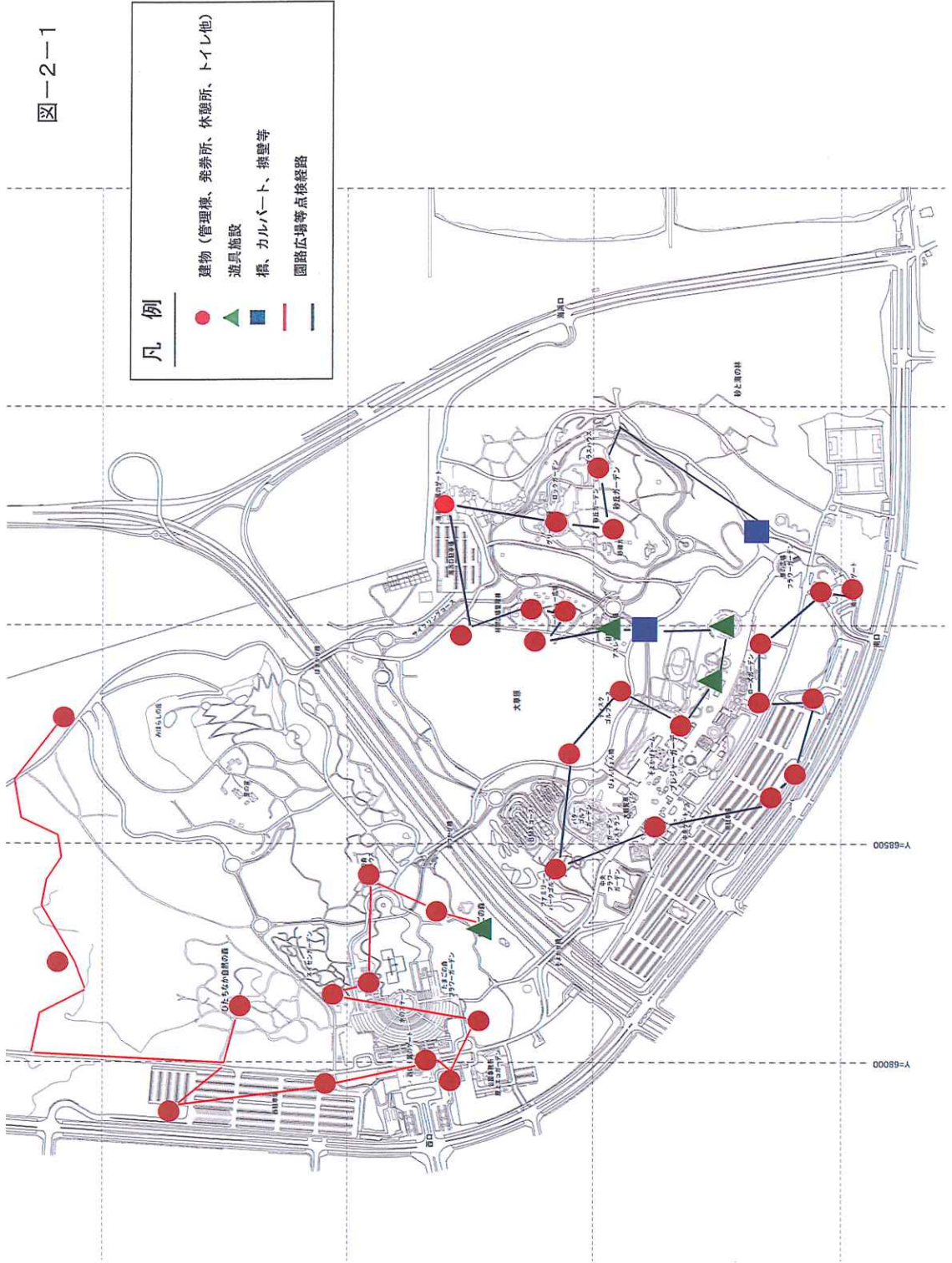
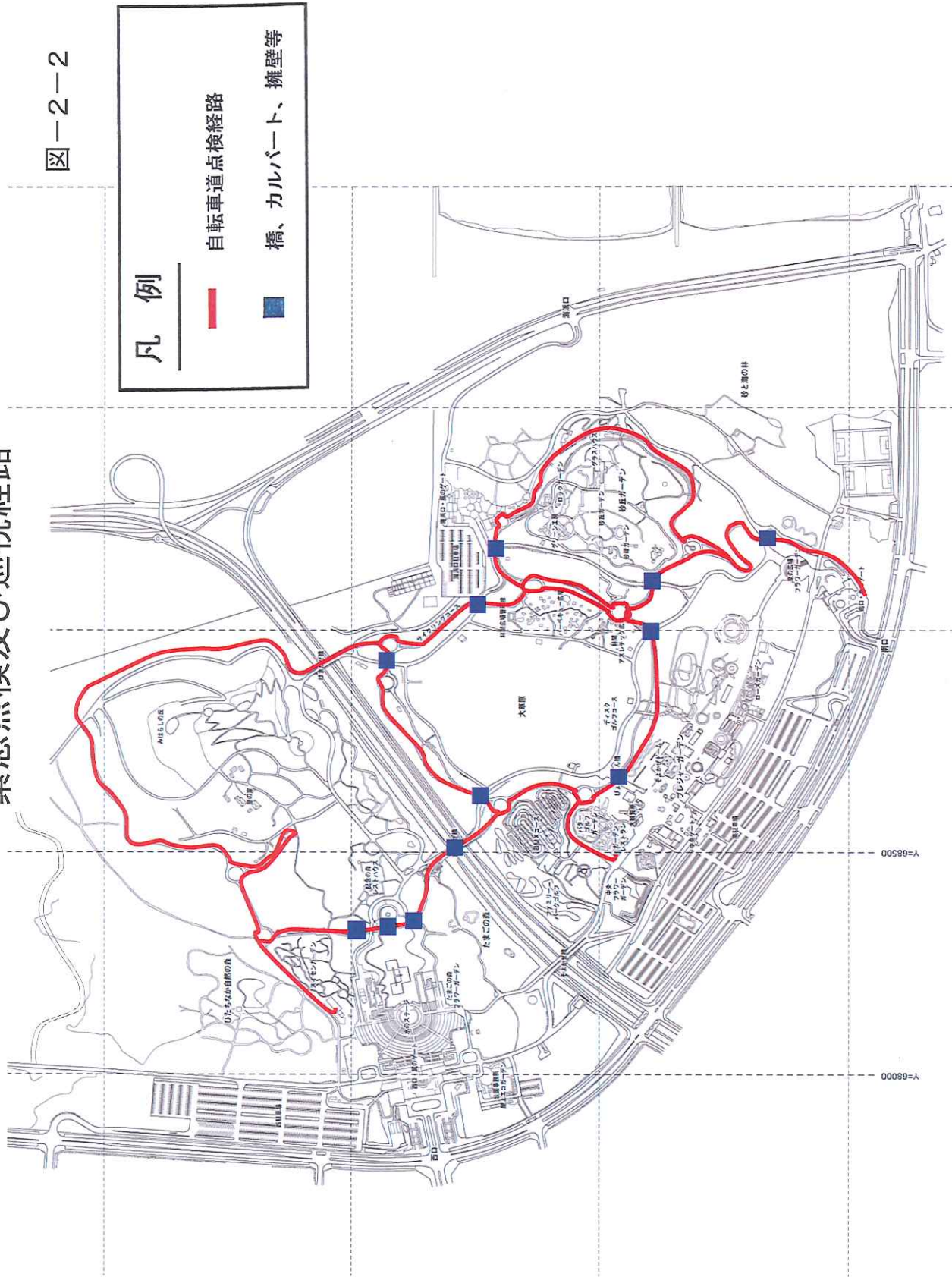

# 危機管理対応(入園者避難誘導経路 入園者避難誘導経路(基本型))



図-3

## 国営常陸海浜公園保安警備業務

### 警 備 計 画 書

#### 1. 目的

本業務は、国営常陸海浜公園の事務所ゲートでの、不法侵入車両（者）による第三者の生命の安全及び自然環境を守り、公園内における利用者の安全確保、案内サービス等により、公園運営維持管理業務の円滑な実施に資することを目的とする。

#### 2. 業務内容

不法侵入車両（者）等の侵入防止、事故及び災害の予防、器物の盗難防止及びその他危険行為を排除（許可なく立入った者に退去を求める（必要最小限の実力行使を含め））することによって財産の保全を図り、併せて第三者に対する損害事故防止に努めることとする。

#### 3. 対象範囲と期間

一般財団法人公園財団（以下「甲」という。）が東関東警備保障株式会社（以下「乙」という。）に警備を委託する対象範囲と期間は次のとおりとする。

##### （1）常駐及び警備箇所

事務所ロゲート（常駐）

##### （2）警備期間

自) 平成28年4月1日 至) 平成32年1月31日

##### （3）警備日

事務所ゲートにおける警備日

平成28年度 365日、平成29年度 365日、平成30年度 365日、  
平成31年度 306日

##### （4）警備履行時間

事務所ゲート 7:30～19:30（1回につき）

##### （5）その他

事務所ゲート警備員は、西口の施錠を行うものとする。

勤務時間の詳細については、監督職員と協議の上、指示に従い業務を実施する。

#### 4. 監督職員

甲の監督職員は、総務課長及び総務係長とする。

#### 5. 主任担当者

乙は、主任担当者を定める。主任担当者は、警備員指導教育責任者有資格者、雑踏警備1級、施設警備2級、交通誘導警備2級検定所持者とする。

主任担当者は、監督職員の管理下において、自ら警備業務にあたるなどするほか、警備現場を管理し、他の警備員を指導教育、監督する役割を担う。

#### 6. 警備実施要領

##### (1) 警備方法

①事務所ゲート警備員は、所定の場所において常時警備にあたるものとする。

なお、立入り制限のための詳細については、別途打合せによるものとする。

②園内警備員は、公園内の入口、園路、広場及び遊戯施設等において、公園利用者の安全確保のための業務を行うものとする。

なお、詳細については、別途打合せによるものとする。

③警備の効果を高めるため、警備方法、内容等の詳細については、監督職員と協議のうえ決定するものとする。

#### 7. 服装及び装備

##### (1) 服装

警備会社の制定する制服とし、白色のヘルメットまたは制帽を着用する。

##### (2) 装備

イ. 特殊警棒

ロ. 警笛

ハ. カメラ

ニ. その他、警備上必要と認められるもの

#### 8. 日常時の報告・連絡

##### (1) 警備状況報告

警備状況については、警備当日の取扱い事項を整理し、報告書を作成して1ヶ月毎にとりまとめて報告するものとする。

##### (2) 業務履行実績の報告

各月における臨時警備の実績を整理し、報告書を作成して翌月10日までに提出するものとする。

## 9. 緊急時の任務

### (1) 異常事態発生時の連絡・報告

異常事態発生時に際しては、迅速適切なる措置を講ずるとともに、監督職員に連絡して異常事態の処理にあたる。異常事態発生報告書は、その後遅滞なく報告するものとする。

なお、人命に関わる事故、火災発生等、緊急度が高いと判断される場合は、警備員自ら消防・警察へ緊急連絡するものとする。

### (2) 任務

- ①不審者、不審物の発見及び排除
- ②迷子、負傷者、病人の発見、適切な処置及び報告
- ③事件、事故又は災害等が発生した場合の適切な処置及び報告
- ④不法行為等の発見及び排除
- ⑤公園利用者への利用サービス、案内
- ⑥拾得物を発見した場合の速やかな報告
- ⑦その他、公園利用者等の安全確保に関すること
- ⑧その他、監督職員の指示によるもの

## 10. 異常事態発生時及び緊急時の場合の連絡（別添 緊急連絡系統表 参照）

### (1) 甲の緊急連絡先

- ①平日昼間（休園日を除く）  
ひたち公園管理センター  
監督職員 総務課長
- ②夜間、休園日  
ひたち公園管理センター  
監督職員 総務課長  
総務係長

### (2) 乙の緊急連絡先

- ①本社 管制センター 終日（24時間）連絡体制にあります。  
東関東警備保障株式会社
- ②事務所口ゲート  
警備員
- ③園内警備  
警備員
- ④主任担当者  
業務課 職長 三部 武夫

### (3) 関係機関連絡先

#### ①警察署

- ・ひたちなか警察署

#### ②消防署

- ・ひたちなか消防本部
- ・中央消防署
- ・西消防署
- ・東消防署

#### ③病院

- ・緊急病院アイビークリニック
- ・勝田病院
- ・ひたちなか総合病院
- ・休日夜間診療所

#### 1 1. 事件、事故、災害発生時の避難誘導

事件、事故、災害発生時には甲の指示に従い職員各位、来訪者、来園者、関係者の避難誘導に努める。

#### 1 2. 甲から乙が貸与された鍵等の管理方法

甲は警備業務に必要な事務所ロケット門扉等の鍵等を乙に貸与し乙はこれを借用する。

乙は借用した鍵等を乙の本社保管庫にて保管し、保安警備員は毎日出勤時に乙の管制員立会いの下に鍵授受簿に署名捺印のうえ受け取り、業務終了時に同じく立会いのうえ署名捺印し返却する。園内警備に必要なセキュリティカードも同様とする。

#### 1 3. 乙の警備員の禁止事項

- (1) 来訪者、来園客、通行人等とのトラブル、不必要な会話
- (2) 越権行為
- (3) 所定の場所以外での休息、喫煙

#### 1 4. 遵守事項

警備にあたっては、善良なる管理者の注意をもって実施し、業務遂行上知り得た事項については、当業務の関係者以外に漏洩しないように注意すること。

また、個人情報の取り扱いについては、「1 5. 個人情報の取り扱いについて」による。

## 15. 個人情報の取り扱いについて

### (1) 基本的事項

乙は、個人情報の保護の重要性を認識し、本契約による事務を処理するための個人情報の取り扱いにあたっては、個人の権利利益を侵害することのないよう、行政機関の保有する個人情報の保護に関する法律（平成15年5月30日法律第58号）第6条第2項の規定に基づき、個人情報の漏洩、滅失、改ざん又はき損の防止その他の個人情報の適切な管理のために必要な措置を講じなければならない。

### (2) 秘密の保持

乙は、本契約による事務に関して知り得た個人情報の内容をみだりに他人に知らせ、又は不当な目的に使用してはならない。本契約が終了し、又は解除された後においても同様とする。

### (3) 取得の制限

乙は、本契約による事務を処理するために個人情報を取得するときは、あらかじめ、本人に対し、その利用目的を明示しなければならない。また、当該利用目的の達成に必要な範囲内で、適正かつ公正な個人情報を取得しなければならない。

### (4) 利用及び提供の制限

乙は、甲の指示又は承諾があるときを除き、本契約による事務を処理するための利用目的以外の目的のために個人情報を自ら利用し、又は提供してはならない。

### (5) 複写等の禁止

乙は、甲の指示又は承諾があるときを除き、本契約による事務を処理するために甲から提供を受けた個人情報は記録された資料等を複写し、又は複製してはならない。

### (6) 再委託の禁止

乙は、甲の指示又は承諾があるときを除き、本契約による事務を処理するための個人情報については自ら取り扱うものとし、第三者にその取り扱いを伴う事務を再委託してはならない。

### (7) 事案発生時における報告

乙は、個人情報の漏洩等の事案が発生し、又は発生するおそれがあることを知ったときは、速やかに甲に報告し、甲の指示に従うものとする。

本契約が終了し、又は解除された後においても同様とする。

### (8) 資料等の返却等

乙は、本契約による事務を処理するために甲から貸与され、又は乙が収集し、若しくは作成した個人情報が記録された資料等を、本契約の終了後又は解除後



速やかに甲に返却し、又は引き渡さなければならない。

ただし、甲が、廃棄又は消去など別の方法を指示したときは、当該指示に従うものとする。

(9) 管理の確認等

甲は、乙における個人情報の管理の状況について適時確認することができる。  
また、甲は必要と認めるときは、乙に対し個人情報の取り扱い状況について報告を求め、又は検査することができる。

(10) 管理体制の整備

乙は、本契約による事務に係る個人情報の管理に関する責任者を特定するなど管理体制を定めなければならない。

(11) 従事者への通知

乙は、従事者に対し、在職中及び退職後においても本契約による事務に関して知り得た個人情報の内容をみだりに他人に知らせ、又は不当な目的に使用してはならないことなど、個人情報の保護に関して必要な事項を周知しなければならない。

16. その他

(1) H28-31年度国営常陸海浜公園保安警備業務特記仕様書及び本書に定めのない事項については、その都度、甲乙協議のうえ取り決める。

(2) 立ち入り制限のための詳細については、甲から乙への別途指示によるものとする。

入園券セット券等提携先

■提携先一覧

・常陸サンライズパーク

	一 般	団 体	券 種			備 考
大人	410	290	1日乗り物 フリーパス 券	乗り物 1,100円分 券	1日シーサ イドトレイン 乗車券	旅行会社と提携
シルバー	210	210				
小人	80	50				
大人	410	/	1日乗り物 フリーパス 券	/	/	茨城生協と提携
シルバー	210					
小人	80					
大人	410	/	1日乗り物 フリーパス 券	乗り物 1,100円分 券	/	コンビニエンス ストアと提携
シルバー	210					
小人	80					
大人	410	/	/	/	1日シーサ イドトレイン 乗車券	JR東日本と提携
シルバー	210					
小人	80					

平成30年3月31日現在

・ひたちなか海浜鉄道

	一 般	団 体	往復セット券	備 考
大人	410	290	1,100	勝田駅、那珂湊駅で 販売
シルバー	210	210	1,000	
中学生	80	50	900	
小学生	80	50	500	

・茨城交通

	一 般	団 体	往復セット券	備 考
大人	410	/	1,080	勝田駅で販売
シルバー	210		1,000	
中学生	80		850	
小学生	80		450	

・茨城県ホテル旅館生活衛生同業組合

	一 般	団 体	備 考
大人	410	/	入園整理券付の宿泊プラン利用者に配布
シルバー	210		
中学生	80		
小学生	80		

平成30年3月31日現在

ひたち公園管理センター

平成30年4月1日現在

区分	職員数	職員数	職員数
正職員	嘱託職員	嘱託職員	嘱託職員
17	26	30	30
2	47	34	37

職員・地域職員・アルバイト等の園内配置

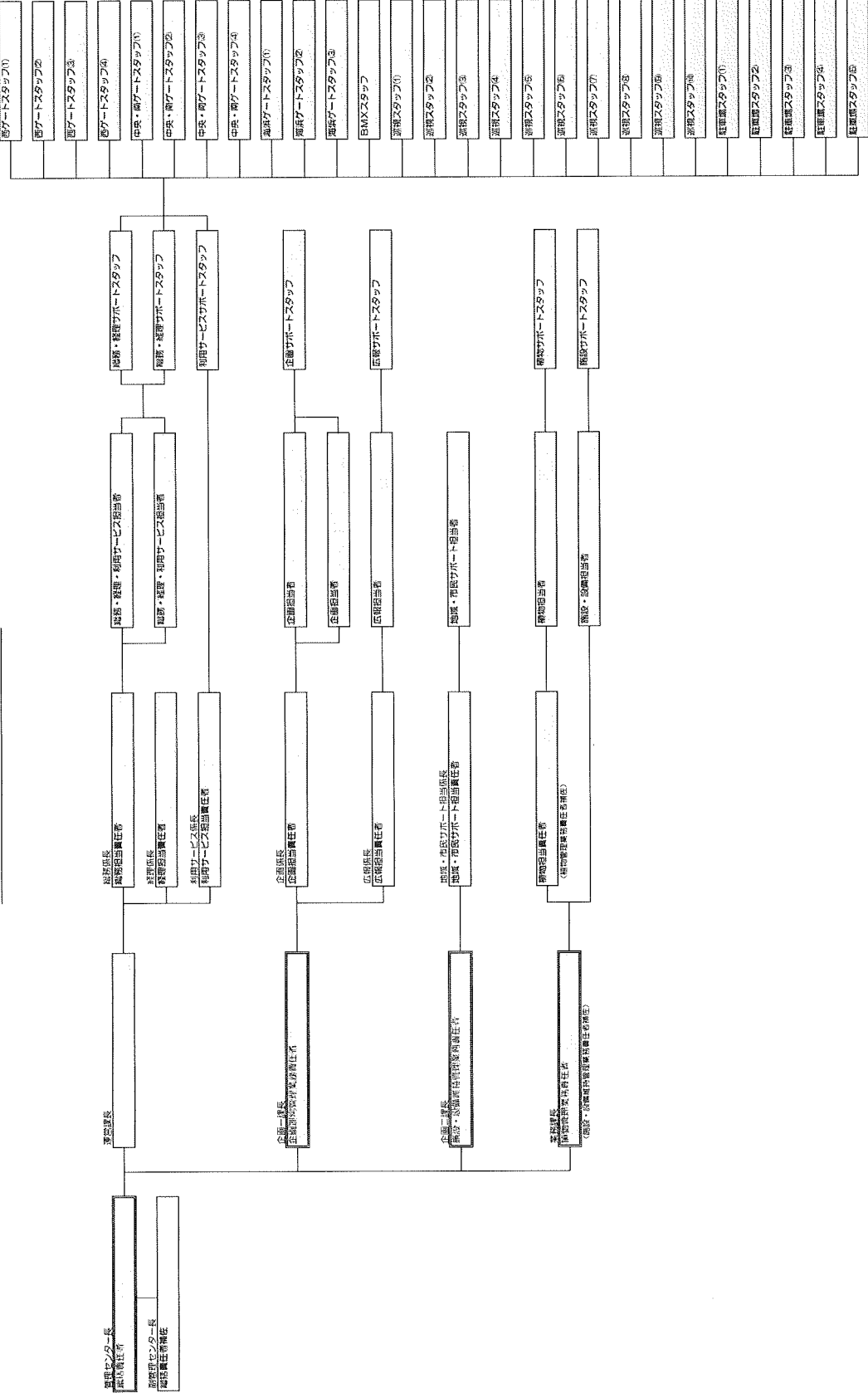

## 外部会議への参加出席等

【H27-H29年度】

	会合名 主催者	実施回数/年 実施時期	出席者	内容	備考
1	ひたちなか音楽のまちづくり実行委員会（総会・総務部会） ひたちなか音楽のまちづくり実行委員会	4回 4月・11月・1月	行催事担当者	当該委員会の事業計画、予算・決算報告等	
2	ひたちなか地区事業調整連絡会道路関係部会 ひたちなか地区事業調整連絡会	3回 4月・9月・2月	収益事業課長他	ひたちなか地区におけるイベント時等の渋滞対策の検当	
3	ひたちなか市観光協会理事会 ひたちなか市観光協会	2回 5月・10月	管理センター長	当該協会の事業計画、予算・決算報告等	
4	ひたちなか市観光協会通常総会 ひたちなか市観光協会	1回 5月	管理センター長	当該協会の事業計画、予算・決算報告等	
5	漫遊いばらき観光キャンペーン推進協議会総会 漫遊いばらき観光キャンペーン推進協議会	1回 5月	管理センター長	当該協議会の事業計画、予算・決算報告等	
6	(一社)茨城県観光物産協会通常総会 (一社)茨城県観光物産協会	1回 5月	管理センター長	当該協会の事業計画、予算・決算報告等	
7	(一社)茨城県観光物産協会インバウンド部会 (一社)茨城県観光物産協会	10回 月1回程度	広報担当者	茨城県インバウンド事業に関する各種取組み	
8	いばらき都市緑化フェスティバル全体会議 茨城県・(一社)茨城県造園建設業協会	2回 6月・11月	行催事担当者	茨城県都市緑化推進事業計画・イベント予定・報告等	
9	新光町エリア緊急ネットワーク会 新光町エリア緊急ネットワーク会	2回 不定期	運営課長他	新光町地区の商業施設を中心とした安全対策	
10	ひたちなか市新春賀詞交歓会 ひたちなか市、ひたちなか商工会議所	1回 1月	管理センター長	市内各種諸団体等の親睦交流会	
11	(一社)茨城県観光物産協会新春懇談会 (一社)茨城県観光物産協会	1回 1月	管理センター長	当該協会会員間の親睦交流会	
12	テロ対策茨城パートナーシップ推進会議総会 茨城県警察本部テロ対策茨城パートナーシップ推進会議	1回 2月	運営課長他	テロ対策関連の活動計画・報告	
13	ひたちなか地区観光繁忙期交通対策勉強会	1回 6月	運営課長他	繁忙期における渋滞等対策	H27年度のみ

## 苦情・要望等の件数

月	H27年度	H28年度	H29年度
4月	35	43	30
5月	63	32	36
6月	15	12	12
7月	10	21	10
8月	9	7	15
9月	21	7	24
10月	53	31	26
11月	14	13	16
12月	10	14	4
1月	14	5	10
2月	8	6	8
3月	6	12	17
合計	258	203	208

## 広報（紙媒体）実績

月	H27年度		H28年度		H29年度	
	チラシ・情報誌	ポスター	チラシ・情報誌	ポスター	チラシ・情報誌	ポスター
4月	275,000		220,000			
5月					210,000	
6月	280,000	900	265,000	850	498,500	900
7月	740,000		205,000			
8月			350,000	1,000		
9月	885,000	1,000			310,000	
10月			265,000	900	46,500	1,000
11月	280,000	900	210,000	900		
12月			1,500		255,000	
1月						900
2月	400,000	1,000	350,000	1,000	39,500	
3月	500,000	3,000	51,200		401,250	1,200
合計	3,360,000	6,800	1,917,700	4,650	1,760,750	4,000

## プレスリリース実績

【H27年度】

月	実施日	実施日	タイトル
4月	8件	15.04.01	平成26年度 年間入園者数報告 1,767,731人 開園以来過去最高 ご来園ありがとうございました！
		15.04.06	松林の下に敷き詰められた神秘の絨毯 スイセン見頃です！
		15.04.09	ヤマザクラ まもなく見頃。
		15.04.13	うらかな春の陽気に誘われて…春爛漫！ チューリップ3分咲きです！
		15.04.13	飛んだり♪跳ねたり♪いっぱい遊ぼう♪ 『びよんびよんたまご』新たな遊び場が誕生！
		15.04.13	【特別号】見る人の心を魅了する美の化身 スイセン見ごろ
		15.04.20	【特別号】多彩!! チューリップ見頃です
		15.04.23	可憐な花々がつくり出す、見渡す限りスカイブルーの世界 おまたせしました！ ネモフィラ見頃です！
5月	8件	15.05.01	初夏の爽やかな風に乗って、園内に賑やかなメロディーが響き渡る… The World Of Brass 2015 in ひたちなか 5/6(水休)開催♪
		15.05.06	速報！ゴールデンウィーク入園者数結果報告 4/25(土)～5/6(水休)の12日間 520,686人 5/4(月祝)入園者数過去最高の83,769人 ※5/3(日祝)は2位の76,929人 1日平均入園者数過去最高の43,391人
		15.05.14	見て、食べて、踊って…Flowering2015のフィナーレを賑やかに楽しもう！ ひたちなか・大洗・東海PRの日、HULA fes.2015ひたちなかフラフェスティバル、いばらき都市緑 化フェスティバル 5/17(日)入園料無料日
		15.05.20	初夏の公園を色鮮やかに彩る花々たち… ポピー&リナリア咲いています
		15.05.20	常陸ローズガーデン全面オープン！まもなく見頃です。 茨城バラまつり開催！5/23(土)～6/14(日)
		15.05.26	【特別号】バラ出逢う心ときめく 常陸ローズガーデン この春全面オープン！ バラ見頃です
		15.05.26	小さな金魚に気づいてね 風にゆられて… リナリア見頃を迎えています
		15.05.28	小さな選手たちが繰り広げる真剣勝負！ 海・花ちびっこサッカー大会U9 5/30・31開催！
6月	2件	15.06.02	小さな『森の妖精』 オオウメガサソウに会いに来ませんか？
		15.06.17	初公開！沢田湧水地”光の舞踏会” ネイチャーツアー～ホテル～
7月	6件	15.07.01	風にゆられてゆ～らゆら ”ベビーコキア”の大行列♪ コキア植付け中
		15.07.01	見て、触れて、香って… ハーブの魅力を体感 ハーブフェスティバル 7/5(日)開催！
		15.07.01	日本最高峰のレース その一部始終を見逃すな！ 7/4(土)・5(日) 第32回全日本BMX選手権大会 兼 国営ひたち海浜公園杯争奪戦
		15.07.15	美しき『砂漠の女王』スカシユリ 砂丘エリアに凜と佇んでいます
		15.07.15	ここでしか味わえないワクワク・ドキドキの夏が始まる♪ とびっきり！夏フェア！ 7/18(土)～8/31(月)まもなく開幕！
		15.07.22	”新米キッズ”の水遊びデビューはココにキマリ！ 7/18(土)～8/31(月) 『サマーキッズパーク』オープンしました！水遊び広場も同時オープン！
8月	5件	15.08.04	この夏をさらに熱くするのは、私たち高校生(ティーンズ)だ！ TEENS ROCK IN HITACHINAKA2015 8月6日(木)開催！
		15.08.04	多彩な花色が彩る、みはらしの里の夏風景… カラフル♪ジニア(百日草)見ごろ！
		15.08.07	コキアライトアップ 報道関係者向け『プレスプレビューのご案内』8月12日(水) 19:00～
		15.08.13	異なる形、色、背丈、風景… 新たな出会いがここにある。 “太陽の花”ヒマワリ見頃です！
		15.08.18	千変万化の丘、人々の賑わい… コキアライトアップ開催中！ 8/14(金)～23(日) 特別夜間開園 夜9時まで
9月	3件	15.09.04	大きい秋、み～つけた！ 巨大なオパケススキ！？ パンバスクラス見頃です！
		15.09.16	自然豊かな環境の中で、陶芸を始めてみませんか？ 『海浜陶芸教室』～初心者コース～ 開講！
		15.09.16	どの色だって魅力的…！ 日々移ろいゆくコキアが、あなたとの出会いを待っています きてみてさわって コキアカーニバル9/19(土)～10/18(日)まもなく開幕！
10月	10件	15.10.01	知れば知るほど面白い♪パークパートナーの魅力が大集合！ ボランティアまつり10.4(日)開催！当日は入園料無料！
		15.10.05	まばゆいオレンジが目印♪秋色をたどる旅へ出かけませんか？ キバナコスモス5分咲きです！大草原フラワーガーデンは見頃！
		15.10.05	みはらしの丘の移りゆく時計が今、動き出す… コキア色づき始めました。
		15.10.08	自分の体を知って、学んで、体験して、健康になろう！ 健康スポーツフェスティバル10/11(日)・12(月祝)開催！！



月	実施日	実施日	タイトル
10月	10件	15.10.08	【特別号】あなたに伝えたい。移ろいゆく丘の色彩風景…。 コキア紅葉始まりました
		15.10.14	コキアカカーニバルのフィナーレを賑やかに楽しもう♪ 吹奏楽カーニバル10/18(日)開催！当日は入園料無料 同日開催のイベント盛り沢山！
		15.10.14	移ろいゆく色彩風景、そして現れる“紅の丘” コキア紅葉しました。
		15.10.22	逃げているだけでは勝てない！？大草原で繰り広げられる“進化した鬼ごっこ” 第4回スポーツ鬼ごっこ全国大会茨城県予選会10/25(日)開催！
		15.10.29	小さな選手たちが繰り広げる真剣勝負！ 海・花ちびっこサッカー大会U8 10/31・11/1開催！
		15.10.29	色濃く香り高い秋バラの魅力を堪能しませんか？ 茨城バラまつり10/31(土)～11/15(日)
11月	3件	15.11.10	自転車で乗って、ひたち海浜公園の今を辿る旅へ…晩秋花めぐり
		15.11.19	ほら、頭上にも足元にも…。 コウテイダリア・インシグク 晩秋の公園を彩る花たち。
		15.11.19	”茨城のグルメ”が大集合！ 第3回 ひたち海浜公園フードフェスタ COOK in JAPAN 11/21(土)～23(月祝)開催！
12月	4件	15.12.02	みんなで巨大なサルを作り上げよう！干支の巨大地上絵登場します！ 展示期間:12/12(土)～2016/1/11(月祝)
		15.12.09	心も体も温まる冬ならではのあいがた～くさん！ ぼっかほか冬フェア!!まもなく開催 2015年12月12日(土)～2016年1月11日(月祝)
		15.12.11	和が創り出す2匹のさる。想いが形になりました。 干支の巨大地上絵 完成！
		15.12.25	新春は家族そろって公園へ♪ ぼっかほか！お正月行事開催します！ 2016年は1月2日(土)から開園
2月	1件	16.02.24	復興の想いを“スイセンの光の結晶”に込めて…。 大草原の地上絵登場します。展示期間:3月11日(金)～21日(月祝)
3月	3件	16.03.11	復興への想いが集まって、ついに…。 大草原の地上絵完成しました。展示期間3/11(金)～21(月祝)
		16.03.17	まばゆい黄色は、春の輝き！ 早咲きスイセン『ラインベルト・アーリーセンセーション』見頃です！
		16.03.17	色鮮やかな花々が繋ぐ、春のフラワーリレー Flowering2016開幕！3/19(土)～5/15(日)

【H28年度】

月	件数	実施日	タイトル
4月	9件	16.04.01	平成28年度 年間入園者数報告
		16.04.01	春に現れる、美と香りの森 スイセン見頃です。
		16.04.06	【特別号】春の香りに誘われて…。 スイセン見頃です。
		16.04.08	今年は2週間ほど早いです！ ネモフィラまもなく見頃！
		16.04.12	こんなにHOTな春はない！？ 2016ひたちなかBMX国際 兼 国営ひたち海浜公園杯争奪戦 4/16(土)・17(日)
		16.04.12	見上げれば、ほら。頭上に広がる春景色。 ヤマザクラ見頃です。
		16.04.12	そう、ここは青の楽園。 ネモフィラ見頃を迎えました！
		16.04.18	咲いた、最多♪チューリップ見頃♪
		16.04.18	【特別号】すべてが青 青い春 ネモフィラ満開 今年は2週間早い！ 見頃は4月下旬まで
5月	10件	16.05.09	GW入園者数 結果報告 4/29(金・祝)～5/8(日)の10日間 364.650人
		16.05.09	陽の光を浴びて光輝くカリフォルニアポピー 初夏の風に揺らめいています♪
		16.05.11	Flowering2016のフィナーレは、魅力溢れるイベントが勢ぞろい！ ひたちなか・大洗・東海PRの日 HULAfes.2016 ひたちなかフラフェスティバル いばらき都市緑化フェスティバル
		16.05.11	甘酸っぱい香りに誘われて…。 ハマナス見頃です
		16.05.13	華やかなバラに包まれながら、あなただけの楽しみ方を。 茨城バラまつり5/21(土)～6/5(日)開催！ 期間中は毎日開園♪
		16.05.17	初夏の風に揺らめく、真紅の絨毯 シャーレーポピー見頃です！
		16.05.26	子どもたちの交流と技術向上を目的としたフレンドリーマッチ 海・花ちびっこサッカー大会U9 5/28(土)・29(日)開催！
		16.05.26	国内南限の自生地に咲く、希少な花 この時期にしか出会えない！ オオウメガサソウ間もなく開花！
		16.05.30	【特別号】色、香、華。バラ見頃(後半)です。
16.05.30	小さな金魚たちが創り出す広大な花畑 リナリア(ヒメキンギョソウ)見頃です。		
6月	2件	16.06.29	フレッシュなハーブたちがお出迎え♪ ハーブフェスティバル 7/3(日)開催！
		16.06.29	みはらしの丘の夏支度♪ コキアの植え付け 間もなく完了！
7月	3件	16.07.15	とびっきり！夏風を感じよう！！ とびっきり！夏フェア！開催します！7/16(土)～8/31(水)
		16.07.20	今年の猛暑は海浜公園で涼もう！！ 水遊び広場 7.16(土)～8.31(水) ちびっこたちで連日大盛況！
		16.07.20	砂丘エリアの希少な植物たちに会うなら今！ 夏の海浜植物 花めぐり
8月	9件	16.08.05	カラフルで元気。でもどこか懐かしい…。ノスタルジックな夏の風景が目の前に広がります。 みはらしの里のカラフルな35万本のジニア見頃です！
		16.08.05	高校生が繰り広げる、夢の舞台への挑戦！ 全国高校生アマチュアバンド選手権TEENS ROCK IN HITACHINAKA 2016 8/11(木祝)開催！
		16.08.10	コキアライト アッププレスレビューのご案内 8/17 19:00～
		16.08.16	みんな大好き夏の花♪思わず笑顔こぼれる 約3万本のヒマワリ見頃 ジニアやコキアとの饗宴もおススメです。
		16.08.18	コキアライトアップ2016 ～Digital Press Release～ 動画による告知案内
		16.08.19	大平洋を背景に咲き誇る。まるで南国リゾート？！ タイタンピカス開花中です。
		16.08.19	コキアライトアップ 本日より開催します8/19(金)
		16.08.23	コキアライトアップ好評開催中！ 8/19(金)～28(日)18:00～21:00
16.08.31	夏から秋へパンプス 初秋の風にたなびく獅子のたてがみ パンプスグラス見頃		

月	件数	実施日	タイトル
9月	4件	16.09.07	紅葉だけじゃない！ふわふわもこもこ緑のコキアも見に来てね。 紅葉スタートまであと1カ月！ドラマチックな色彩変化はこれから！
		16.09.13	また、見たくなるあの丘へ。訪れたい公園へ。 きてみてさわって コキアカーニバル9/17(土)～10/23(日)間もなく開幕！
		16.09.13	食の魅力を発信！公園で食べ歩き♪ ひたち海浜公園フードフェスタ第4回 COOK in JAPAN 9/17(土)～19(月・祝)開催！
		16.09.30	【コキア紅葉状況】紅葉が始まるのは、もう少し先です。
10月	5件	16.10.12	コキアの紅葉について ただいま色付き始め！見頃はもうすぐ！
		16.10.17	コキアの紅葉について ただいま紅葉見頃です！
		16.10.20	「きてみてさわって コキアカーニバル」最終日 10.23(日)は入園料無料日！※秋の都市緑化月間にちなんで無料となります。 秋の祭典のフィナーレを賑やかに飾る、様々なイベントを開催！
		16.10.24	秋を縁どり！コスモス満開！！
		16.10.28	魅力は濃く深みのある色合い。秋バラは一輪一輪が主役です！ 茨城バラまつり開催！ 10.29(土)～11.3(日)
11月	2件	16.11.24	まるで映画のワンシーン?! メタセコイア紅葉中
		16.11.30	来年の干支“酉”がやってくる！みんなも制作に参加しよう。 干支の巨大地上絵登場します！
12月	5件	16.12.07	冬の公園で、ぽっかぽかの思い出を。 ぽっかぽか冬フェア!! 開催！2016.12.10(土)～2017.1.9(月祝)
		16.12.09	公園の自然素材で出来上がりました！ 公園の冬の風物詩 干支の巨大地上絵完成！
		16.12.13	冬にも花の楽しさを。 初開催「バシフィックアートフラワー展」まもなく開幕します！
		16.12.27	カラフルな水上の花風景 アイスチューリップ5分咲き、間もなく見頃です！
		16.12.27	2017年は1月2日(月休)より開園！ 新年は公園でお正月を体験できます！
3月	3件	17.03.01	公園の新提案。プレミアムなパークライフを。 「記念の森レストハウス カフェ」リニューアルオープン 3月8日(水)
		17.03.07	ほら、百花繚乱の春はもうそこに…。 早咲きスイセン「マンド」間もなく見頃！
		17.03.24	今伝えたい、春がある。 Flowering2017 間もなく開幕！ 3/25(土)～5/14(日)期間中無休

## 【H29年度】

月	件数	実施日	タイトル
4月	5件	17.04.01	平成28年度 年間入園者数報告
		17.04.11	香りで感じる春の訪れ スイセン見ごろです
		17.04.25	天高く咲き誇る桜色 ヤマザクラ開花中
		17.04.25	空とつながる青の絶景 ネモフィラ満開！
		17.04.25	松林の下に広がるカラフルなパレット チューリップ見頃です
5月	8件	17.05.08	GW入園者数 結果報告 4/29(土祝)～5/7(日)の9日間 583,004人
		17.05.13	Flowering2017のフィナーレを飾るイベント！ 3つのイベントを同時開催
		17.05.16	バラに出逢う。心ときめく 茨城バラまつり開催中！
		17.05.16	バラのルーツに会いに行く… ハマナス見頃です。
		17.05.22	新緑を彩るオレンジ色 カリフォルニアポピー開花中
		17.05.23	初夏の花畑を赤く染め上げる シャーレーポピー見頃です。
		17.05.31	香りと笑みが思わずこぼれる…。 ローズガーデン見頃(後半)です。
17.05.31	パステルカラーの花畑 リナリア見頃です。		
6月	7件	17.06.01	初夏の森に現れる小さな妖精に出逢う オオウメガサソウガイドツアー開催
		17.06.08	小さな背中が魅せる熱い勇姿！ 「海・花ちびっこサッカー大会U-9」6/10(土)、6/11(日)に開催！
		17.06.08	在来種を脅かす特定外来生物を抜き取ろう！ 「オオキンケイギク除去作戦」開催します
		17.06.16	残された自生地に咲く海浜植物を探しに 「自然観察会～海浜植物編～」開催します。
		17.06.22	この森林と砂丘を詳しく知ろう！ 「環境シンポジウム」「希少な生き物さがし」同日開催
		17.06.23	ネモフィラからのバトンを受け取り… コキア植え付け、始まりました。
		17.06.30	香りの谷が色と香りで包まれる ラベンダーの開花に合わせて「ハーブフェスティバル」開催
7月	4件	17.07.02	<定例観光レジャー情報8月号> コキアライトアップ開催
		17.07.13	夏を感じる花やイベント盛りだくさん！ とっぴきり！夏フェア！まもなく開催
		17.07.17	夏の砂丘に凜と佇む スカシユリ開花中
		17.07.25	ちびっこ達で連日大盛況！ 水遊び広場オープン
8月	5件	17.08.02	<定例観光レジャー情報9月号> きてみてさわって コキアカーニバル開催
		17.08.04	全国高校生アマチュアバンド選手権 TEENS ROCK IN HITACHINAKA 2017 開催日:2017年8月9日(水)
		17.08.08	みはらしの里が夏色に染まる ジニアまもなく見頃！
		17.08.10	本番前に事前公開 コキアライトアッププレスプレビューのご案内 8月16日(水)
		17.08.18	太陽に向かって元気いっぱい咲き誇る ヒマワリまもなく見頃！
9月	6件	17.09.03	初秋風に揺れる白銀の穂 パンパスグラス見頃です
		17.09.04	<定例観光レジャー情報10月号> 10月1日・22日は 入園無料日
		17.09.08	コキアは紅葉だけじゃない！ 緑のコキアも見に来てね
		17.09.12	日々移ろいゆく秋の色をたずねて きてみてさわって コキアカーニバル まもなく開催
		17.09.12	ひたち海浜公園フードフェスタ COOK in JAPAN 開催！
		17.09.25	秋の訪れを告げるオレンジ色の花畑 キバナコスモス見頃です

月	件数	実施日	タイトル
10月	6件	17.10.9	緑から赤へ日々移ろう色彩美 コキア紅葉 始まりました
		17.10.12	<定例観光レジャー情報11月号> バラの香りに誘われて…茨城バラまつり開催!
		17.10.15	秋色到来! みんな待ってた真っ赤なコキア コキア紅葉見頃です
		17.10.19	秋の祭典のフィナーレに様々なイベントを開催 10月22日(日)は、無料入園日!
		17.10.27	バラにまつわるイベント多数開催! 茨城バラまつり開催中
		17.10.30	紅葉が終わりこの時期だけの景色 コキア 赤から黄金色へ。ご覧いただけるのは11/5(日)まで
11月	6件	17.11.10	茨城県内から集まった小さな選手たちによる熱い戦い 「海・花ちびっこサッカー大会U-8」 11/11(土)、12(日)開催
		17.11.14	<定例観光レジャー情報12月号> 公園でココロもカラダも暖まろう ぽっかぽか冬フェア!! 12.9(土)~2018.1.8(月・祝)
		17.11.16	躍動感溢れるレースから目が離せない! ひたちなかBMX国際兼 国営ひたち海浜公園杯争奪戦 開催日:2017年11月19日(日)
		17.11.24	画になる並木道 レンガ色に染まるトンネル メタセコイア色付き始めています
		17.11.24	”青の絶景”に向けた第1歩 ネモフィラの種蒔きが始まりました。
		17.11.30	今年もやってきた”冬の風物詩”! 干支の巨大地上絵 登場します。展示期間:12月9日(土)~2018年1月8日(月祝)
12月	7件	17.12.3	百花繚乱の裏の緻密な作業 チューリップの球根植え付けが始まりました。
		17.12.6	冬ならではの風景や行催事が盛りだくさん! ぽっかぽか冬フェア!! まもなく開催 2017年12月9日(土)~2018年1月8日(月祝)
		17.12.8	安らかで明るい未来への願いを込めて 「干支の巨大地上絵」完成しました!
		17.12.13	寒い冬に感じる春のような華やかさ パシフィックアートフラワー展 まもなく開催
		17.12.20	みはらしの丘の冬支度 ネモフィラの霜除けシート設置が始まりました。
		17.12.27	新年は1月2日より開園 お正月行事 開催します!
		17.12.27	<定例観光レジャー情報1月号> パシフィックアートフラワー展 12.16(土)~2018.2.18(日)
1月	2件	17.01.17	一足早い春到来♪水盤に並びました! アイスチューリップ見頃です。
		17.01.17	<定例観光レジャー情報2月号> パシフィックアートフラワー展 12.16(土)~2018.2.18(日)
2月	1件	18.02.17	<定例観光レジャー情報3月号> スイセンファンタジー開催 まもなく開催! 3.24(土)~4.6(金)
3月	3件	18.03.17	一面黄色の春景色 早咲きスイセン見頃です
		18.03.26	あたたかな春のおもてなし Flowering2018開催中です!
		18.03.27	<定例観光レジャー情報4月号> チューリップワールド開催 4.7(土)~4.20(金)

## 国営ひたち海浜公園

# BBQオンライン予約システム

## 管理者用 マニュアル

# 目次

□	目次 .....	1
□	管理画面へのログイン方法 .....	2
□	予約受付処理 .....	3
	WEB、お電話、キャンセル	
□	BBQ予約システム各画面の説明 .....	4
□	予約カレンダー .....	5
	1ヶ月の予約状況一覧、新規予約登録、テーブル割振り確認	
□	予約リスト .....	6
	予約内容修正、ステータス確認、検索	
□	テーブル割振り 1 .....	7
	日付ごとのテーブル割振り状況の一覧確認、設定	
□	テーブル割振り 2 .....	8
	予約データの表示、予約表印刷、宛名印刷、完了メール送信	
□	新規登録・編集 1 .....	9
	お電話での予約を管理者側で登録する、キャンセル処理	
□	新規登録・編集 2 .....	10
	WEB予約分テーブル割り振り、お客様へメールでご連絡	
□	スケジュール 1 .....	11
	休園日、予約不可日の設定、スケジュール管理	
□	スケジュール 2 .....	12
	サイト毎のスケジュール管理	

# 管理画面へのログイン方法

- 以下のページにログインする

**URL:** <https://bbq.hitachikaihin.jp/wp-admin/>

**ID:**

**PASS:**



# 予約受付処理

(WEB、お電話、キャンセル)

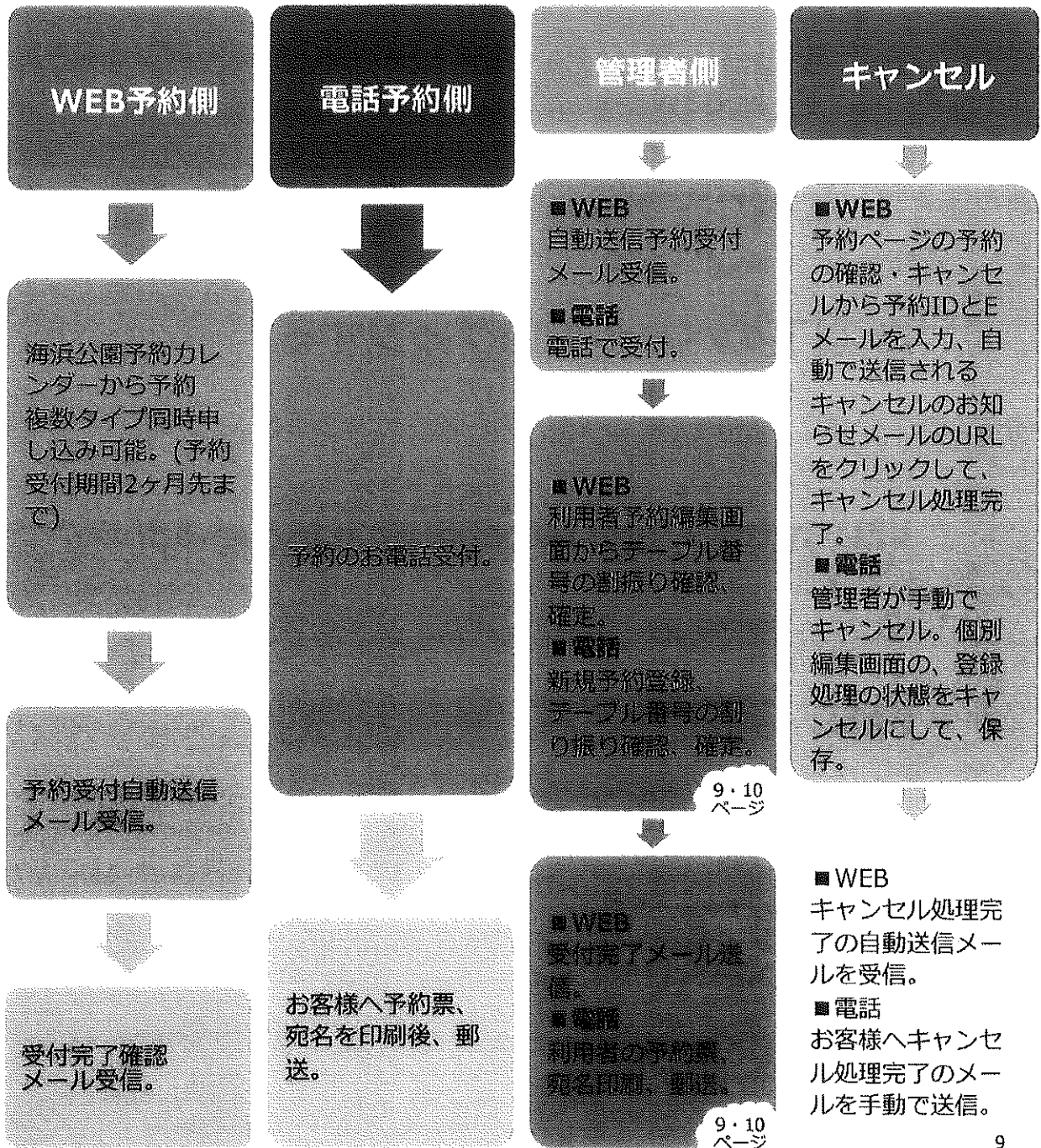

# BBQ予約システム各画面の説明

ログイン後の画面  
左側がメニューです

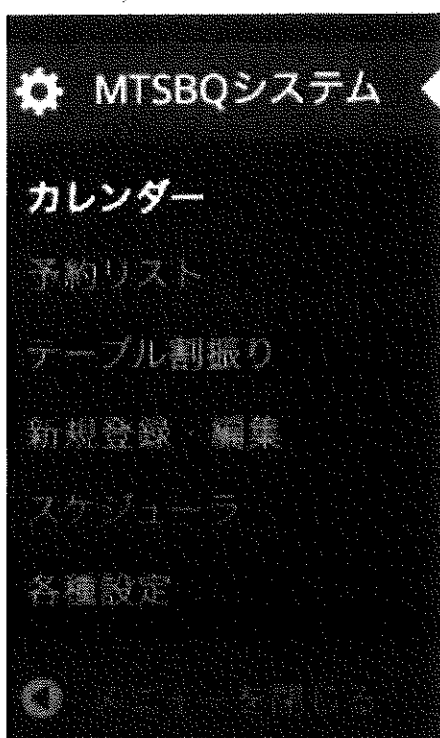

- ❖ **カレンダー**
  - 予約状況一覧
  - 新規予約登録
  - テーブル割振り確認
- ❖ **予約リスト**
  - 予約一覧
  - 予約検索、編集、削除
- ❖ **テーブル割振り**
  - 日付ごとのテーブル割振り一覧
  - 予約票、宛名印刷
  - 受付完了メール送信
- ❖ **新規登録・編集**
  - 管理者側で予約登録
- ❖ **スケジュール**
  - メインスケジュール  
(休園日などの設定)
  - サイト毎スケジュール  
(サイト別の予約可能数の増減設定)
- ❖ **各種設定**
  - ※設定の変更は弊社にご依頼下さい

# 予約カレンダー

(1ヶ月の予約状況一覧、新規予約登録、テーブル割振り確認)

2014-6 | 2014-7 | 2014-8  
表示月の切り替え

サイト別予約受付数について

A1タイプ 電話 5 / WEB 5 合計 10  
A2タイプ 電話 5 / WEB 5 合計 10  
Bタイプ 電話 3 / WEB 3 合計 10  
Cタイプ 電話 0 / WEB 4 合計 1(4)

※Cタイプ団体専用サイト

(2週間前に空きがある場合4ブロックで申し込み可能)

予約カレンダー

2014-6 | 2014-7 | 2014-8

2014年7月

日	月	火	水	木	金	土	
		1	2	3	4	5	
		A1 0.5 A2 0.4 B 0.3 C 0.0	電話 Web 0.5 0.5 0.4 0.5 0.3 0.3 0.0 0.4	A1 1.4 A2 0.5 B 0.3 C 0.4	電話 Web 0.5 0.5 0.4 0.5 0.3 0.3 0.0 0.4	A1 0.5 A2 0.5 B 0.3 C 0.4	電話 Web 0.5 0.5 0.4 0.5 0.3 0.3 0.0 0.4
6	7	8	9	10	11	12	
A1 0.3 A2 0.4 B 0.3 C 0.0	電話 Web 0.5 0.5 0.4 0.5 0.3 0.3 0.0 0.4	A1 0.5 A2 0.5 B 0.3 C 0.0	電話 Web 0.5 0.5 0.4 0.5 0.3 0.3 0.0 0.4	A1 1.4 A2 2.3 B 0.3 C 0.4	電話 Web 0.5 0.5 0.4 0.5 0.3 0.3 0.0 0.4	A1 5.0 A2 0.5 B 0.3 C 0.0	電話 Web 0.5 0.5 0.4 0.5 0.3 0.3 0.0 0.4
9	16	23	30	17	24	31	
電話 Web 0.5 0.5 0.4 0.5 0.3 0.3 0.0 0.4	電話 Web 0.5 0.5 0.4 0.5 0.3 0.3 0.0 0.4	電話 Web 0.5 0.5 0.4 0.5 0.3 0.3 0.0 0.4	電話 Web 0.5 0.5 0.4 0.5 0.3 0.3 0.0 0.4	電話 Web 0.5 0.5 0.4 0.5 0.3 0.3 0.0 0.4	電話 Web 0.5 0.5 0.4 0.5 0.3 0.3 0.0 0.4	電話 Web 0.5 0.5 0.4 0.5 0.3 0.3 0.0 0.4	

例：9日の予約状況

A1 電話: 予約0/残5  
WEB: 予約1/残4

右上の青い文字

9・10  
ページ

予約|→ 9日分新規予約登録  
割振|→ 9日分テーブル割振り

7・8  
ページ

日付の背景の色

グレー ■ 予約不可

ブルー ■ 予約

レッド ■ 日曜

# 予約リスト

(予約内容修正、ステータス確認、検索)

予約内容の確認、修正、変更、テーブルの割振り処理、ステータスの変更、お客様へ個別にメールでのご連絡など

## 予約後の内容修正方法

31	テスト 花子 (茨城県水戸市) 表示 編集 削除	029-306-9045	2014年7月11日(金) 2014年7月11日(金) 2014年7月11日(金)	A1-未 A1-未 A1-未	Web Web Web	<input checked="" type="radio"/> <input checked="" type="radio"/>	2014年6月30日 18:51
----	-----------------------------	--------------	---	----------------------	-------------------	---	---------------------

お客様のお名前の下から個別に表示、編集、削除画面へ

## 個別ステータスの変更と確認

The screenshot shows a reservation management interface. On the left, there is a form with a dropdown menu for '状態' (Status) with options: '確認完了' (Confirmation completed), 'キャンセル' (Cancel), and '予約申込' (Reservation application). Below the dropdown are fields for '完了メール' (Completed email), '更新日' (Update date: 2014-07-03 18:11:34), and '登録日' (Registration date: 2014-07-03 15:15:53). A '保存する' (Save) button is at the bottom. On the right, there are two panels showing reservation status. The top panel shows 'テーブル未確定 最終確認メール未送信' (Table undetermined, final confirmation email not sent) with '割振' (Allocation) and '確認' (Confirmation) buttons, each with a radio button. The bottom panel shows 'テーブル確定 最終確認メール送信済' (Table determined, final confirmation email sent) with similar buttons. A 'キャンセル処理完了' (Cancel processing completed) message is also visible.

ステータスは、予約編集画面左側、登録処理の状態から変更します。予約処理の進行状況に合わせて随時変更してください。一覧画面で、全てのステータスを確認できます。保存するボタンをクリックしないと変更処理が完了しません。

## 予約検索

### 予約リスト

(利用日) (受付日) ~ 割振 | 確認 | (名前) (電話) 検索

検索する項目にチェックもしくはプルダウンで選択、項目欄に入力して検索。  
利用日、受付日、割振り、確認、お名前、電話番号で検索可能。  
期間を設定しての検索(2014-07-01~2014-07-31)と  
日程を特定して検索(2014-07-01)可能。複数の項目を合わせて検索を絞る事も可能。

# テーブル割振り 1

(日付ごとのテーブル割振り状況の一覧確認、設定)

日付ごとの各サイトの予約状況を、テーブルタイプ、テーブル番号で一覧を確認、設定できます。(テーブル割振り設定は予約リストの個別の予約編集画面でも設定できます。)

1日分全ての割振りを全解除する事もできます。

※割振り解除をしても、予約自体は削除されません。

予約日  1

2014 年 07 月 09 日 変更

予約状況

予約件数：1件 予約テーブル：5 人数：30人 車両：10台

予約	テーブル	2
かいひんはなこ 表示	A1タイプ(A1)	
88 C未定 (電話)	1	2
87 B未定 (電話)		3
86 A2未定 (Web)		
85 A2未定 (Web)		
84 A1未定 (Web)	A2タイプ(A2)	

予約	Cタイプ(C)	3
かいひんはなこ 表示	1	2
88 C未定 (電話)		
87 B未定 (電話)		
86 A2未定 (Web)	Cタイプ(C)	
85 A2未定 (Web)	1	2
84 A1未定 (Web)		3
	88かいひんはなこ	

## 4. 割り振ったテーブルを保存する。

IDとテーブル番号を確認して、保存ボタンを押して完了です。(保存ボタンを押すまでは割振り完了していません。)

※割り振ったテーブルを解除する際も、逆の手順で解除できます。テーブル表の該当する部分が空白になります。

### 全解除の方法

全解除をクリック、OKを押すとその日の全割振りを解除します。解除後も保存ボタンを押すまでは解除完了していません。

## 1. 設定、確認したい日付を選んで変更

## 2. 割振り未確定の予約

画面左側に表示され、テーブル番号が未定となっております。

## 3. テーブル割振り設定

左側のお名前の下、設定したい予約IDをクリックする。IDと、テーブル表の該当する部分が、黄色く表示されますので、次に割振りをするテーブル番号をクリックする。テーブル表にIDとお名前が記載されますので、全てのIDをクリックして、繰り返し設定してください。

予約	テーブル	4
かいひんはなこ 表示	A1タイプ(A1)	
88 C1 (電話)	1	2
87 B2 (電話)		3
86 A2:12 (Web)		84かいひんはなこ
85 A2:13 (Web)		
84 A1:3 (Web)	A2タイプ(A2)	
<input type="button" value="保存する"/> <input type="button" value="全解除"/>	11	12
		86かいひんはなこ
		85かいひんはなこ
	Bタイプ(B)	
	1	2
		3
		87かいひんはなこ
	Cタイプ(C)	
	1	2
		3
	88かいひんはなこ	

# テーブル割振り 2

(予約データの表示、予約表印刷、宛名印刷、完了メール送信)

テーブル割振り画面左側、お客様のお名前脇の脇、表示画面をクリックすると、予約データが表示されます。郵送の場合の予約票、宛名印刷、テーブル割振り後の受付完了メールの送信を行います。

表示 / ノンヨン

## 予約データの表示

カイヒンカイヒン様

予約票印刷 | 宛名印刷

予約票・宛名印刷は別のウィンドウで開きます。

予約ID: 140628-0007

状態: 予約申込

完了メール

予約テーブル

利用日 予約テーブル

テーブル番号 予約

2014年7月3日(木)

A2タイプ

19

電話

利用人数

人数:  
車両:

予約者名

カイヒ

予約完了メール

件名: [園内]カイヒン様宛 予約完了メール

内容:  
 発行日時: 2014年7月3日  
 予約ID: 140628-0007  
 宛名: カイヒンカイヒン様

この度は、園内カイヒン様(バーベキュー)の予約が完了いたしました。

当日ご利用いただくテーブル番号が決まりましたので、以下お知らせします。  
 この予約内容と合わせてご確認ください。  
 不明な点がございましたらお問い合わせください。

[予約ID] 140628-0007

印刷する    キャンセル

### 予約完了メール送信画面

その都度文言を変えて送信する事が出来ます。通常はメールテンプレートで設定している文言で送信されます。送信したメールは管理者にも送信されます。

## 予約票印刷画面

バーベキュー予約票

かいひん はなこ 様

日時 2014年7月3日(木)

コース  
 コーヒー プール券席 (0)  
 BBQタイプ プール券席 (0)  
 BBQタイプ プール券席 (0, 0)  
 BBQタイプ プール券席 (0)

人数: 30人  
 車両: 10台

この度はバーベキュー予約が完了いたしました。  
 BBQの準備は完了しております。当日は園内カイヒン様(バーベキュー)の予約が完了いたしました。  
 当日は、園内カイヒン様より園内カイヒン様へお知らせいたします。  
 不明な点がございましたら、園内カイヒン様へお問い合わせください。  
 予約完了後、キャンセルなどのお問い合わせは、お電話にてお問い合わせください。

園内カイヒン様(バーベキュー)の予約管理センター(海浜公園のグランド)  
 〒312-0012 茨城県水戸市千波町1658-9  
 Y 312-0012 茨城県水戸市千波町1658-9

## 郵送用宛名印刷画面

〒310-0851  
 茨城県水戸市千波町1658-9  
 海浜公園  
 かいひん はなこ 様



# 新規登録・編集 1

(お電話での予約を管理者側で登録する、キャンセル処理)

お電話での予約分は、新規登録画面から、管理者側で手動で登録します。

予約テーブル		登録処理	
2014年07月09日 [A1タイプ] 16席		1	
利用日	A2タイプ Bタイプ Cタイプ	予約	処理
予約者情報		3	
利用数	人数: 30 人 車両: 10 台	2	
名前	姓: かいひん 名: はなこ セイ: カイヒン メイ: ハナコ		
性別	<input type="radio"/> 男性 <input checked="" type="radio"/> 女性		
年齢	28 歳		
誕生日	1985年08月06日		
E-Mail	kaihin@example.com		
連絡先TEL	029-265-9001		
会社・団体名	海浜公園		
住所	〒: 312-0012 住所検索 新行検索 都道府県: 茨城県 市区村: ひたちなか市 郵便地: 馬淵字大沼605-4 建物等:		
備考(担当者名等)			
登録処理		完了メール: 編集	
		更新日: 2014-07-08 09:58:52	
		登録日: 2014-07-07 09:48:57	
		<input type="button" value="保存する"/>	

**1. 予約日、テーブルタイプの入力**  
予約テーブル数分を追加してください。テーブル番号が未定の場合は、テーブル番号に未とご入力下さい。確定後に改めて番号を入力してください。

**2. 予約者情報**  
お客様の情報を各項目にそれぞれ入力してください。

**3. 登録処理**  
入力が終わりましたら、最後に登録処理を行ってください。テーブルが未確定の場合は、状態を予約申し込みにすると、予約リスト一覧画面で表示されます。テーブル番号まで確定した場合は、確認完了にして、最後に完了メールを送信してください。

## キャンセル処理

登録処理の状態からキャンセルを選んで保存する。管理者側が手動でキャンセルした場合は、お客様にキャンセル処理のメールを送信する。

# 新規登録・編集 2

(WEB予約分テーブル割り振り、お客様へメールでご連絡)

## テーブルの割り振り方法

予約リストのお名前の下、編集からテーブル割り振り設定へ

### MTSBQ 予約編集

予約テーブル

2014 年 07 月 27 日 (日) A1タイプ 2席

印刷日	テーブル	席数	状態
2014-07-27(日)	A2-1	Web	編集 削除
2014-07-27(日)	A1-5	Web	編集 削除
2014-07-27(日)	A1-4	Web	編集 削除

### 予約編集

A2タイプ

印刷日: 2014年07月27日(日)

テーブル番号: 1

予約方法:  Web  電話

各テーブルの編集ボタンをクリックして、テーブル番号入力、予約方法(Web or 電話)を選択した後、必ず変更するボタンをクリックする。

## MTSBQ 予約編集

予約テーブル

お客様にメールでご連絡する事も出来ます。個別編集画面の完了メールの編集ボタンをクリックして、メールの文言変更画面へ。

2014-07-27(日) A1-4 Web

登録処理

状態: 確認完了

完了メール: 編集

更新日: 2014-07-03 16:17:08

登録日: 2014-07-03 15:15:53

処理

予約完了メールの編集画面ですが、お客様にご連絡したい時に応用して使用できます。例えば、予約内容に不備があった場合、コメントに対する返答など。(テーブル割り振り画面からも送信可能。別ページに記載)

### 予約完了メール

件名:

国営ひたち海浜公園 ご利用テーブル番号のご連絡及び予約完了のお知らせ

内容:

受付日時: 2014-7-3 17:20

予約ID: 140703-0035

お名前: 黒澤 愛 様

この度は、国営ひたち海浜公園 パーベキューサイトご利用の予約をいただきありがとうございました。

当日ご利用いただくテーブル番号が決まりましたので、以下の通りお知らせします。ご予約の内容と合わせてご確認ください。ご不明な点がございましたらお問い合わせ下さい。

予約ID|140703-0035



# スケジュール 1

(休園日、予約不可日の設定、スケジュール管理)

メインスケジュールでは休園日などの設定のみを行います。  
 サイト毎スケジュールでは、サイト別の予約可能数の調整を行います。

2014-6 | 2014-7 | 2014-8  
 表示月の切り替え

- ◆1行目、2行目メインスケジュールで使用
- ◆3行目サイト毎スケジュールで使用

## メインスケジュール 休園日などの設定

スケジュール管理

テーブル選択  切り替る

2014年7月 ボインスケジュール

2014.6 | 2014.7 | 2014.8

日	月	火	水	木	金	土
01						
02						
03						
04						
05						
06						
07						
08						
09						
10						
11						
12						
13						
14						
15						
16						
17						
18						
19						

## お客様からみたバーベキューサイト空き状況カレンダー

2014年6月		2014年7月					2014年8月	
日	月	火	水	木	金	土	日	月
1		2	3	4	5	6	7	8
A1		A1	A1	A1	A1	A1	A1	A1
A2		A2	A2	A2	A2	A2	A2	A2
B		B	B	B	B	B	B	B
C		C	C	C	C	C	C	C
8	9	10	11	12	13	14	15	16
A1	A1	A1	A1	A1	A1	A1	A1	A1
A2	A2	A2	A2	A2	A2	A2	A2	A2
B	B	B	B	B	B	B	B	B
C	C	C	C	C	C	C	C	C

### 予約受付日の設定

- 日付 数字の右横のボックス
  - 曜日 右横のボックス
  - 2行目 予約カレンダーの背景色の設定
  - 3行目 テキスト表示
- 修正・変更後は、「保存する」ボタンを忘れずに押して保存して下さい。

### 休園日の設定

セット  Class  no-mark  注記  休園

画面右、セッ트에チェックすると画像のようにテキストが表示されます。

### Class/no-mark

カレンダーの2行目 (背景色の設定)

### 注記/休園

カレンダーの3行目 (テキスト表示)  
 それぞれコピーしてペーストしてください。注記のみ変更する事が出来ます。

# スケジュールラ 2

(サイト毎のスケジュール管理)

サイト別のWEB予約可能数の調整を行います。

## スケジュール管理

テーブル選択: メインスケジュール 切り替える

2014年7月 A1タイプ  
A2タイプ  
Bタイプ  
Cタイプ

2014.6 | 2014.7 | 2014.8

日 月

テーブル選択でサイト切り替え

サイト別予約受付数について

A1タイプ 電話 5 / WEB 5 合計.10  
 A2タイプ 電話 5 / WEB 5 合計.10  
 Bタイプ 電話 3 / WEB 3 合計.10  
 Cタイプ 電話 0 / WEB 4 合計1(4)

※Cタイプ団体専用サイト

(2週間前に空きがある場合4ブロックで申し込み可能)

## スケジュール管理

テーブル選択: A1タイプ 切り替える

2014年7月 A1タイプ

2014.6 | 2014.7 | 2014.8

日		月		火		水		木		金		土	
01	?	02	?	03	?	04	?	05	?	06	?	07	?
?	?	?	?	?	?	?	?	?	?	?	?	?	?
?	0	?	0	?	0	?	0	?	0	?	0	?	1
08	?	09	?	10	?	11	?	12	?	13	?	14	?
?	?	?	?	?	?	?	?	?	?	?	?	?	?
?	0	?	0	?	0	?	0	?	0	?	0	?	0

## サイト毎スケジュール 予約可能数の調整

## サイト毎のWEB予約可能数の調整

例1

12

? 使用しません

? 使用しません

? 3

お客様からみた  
空き状況カレンダー

12

A1 : 8  
 A2 : 5  
 B : 3  
 C : 4

例1: 7月12日 A1テーブル

WEB予約可能数を3枠増やしたい場合。  
 テーブル選択でA1タイプを選択、12日の3行目  
 に3と入力後に保存する。

例2

12

? 使用しません

? 使用しません

? -3

お客様からみた  
空き状況カレンダー

12

12日予約 : 2  
 A2 : 5  
 B : 3  
 C : 4

例2: 7月12日 A1テーブル  
 WEB予約可能数を3枠減らしたい場合。テーブ  
 ル選択でA1タイプを選択、12日の3行目に-3  
 と入力後に保存する。

数量調整後に、更に調整する場合は、現在の値から増減するのではなく、  
 各サイトのWEB予約基準値から増減してください。

レンタルサーバー維持管理費実績

【H27年度】 (円)

件名	金額
ホームページ維持管理費	420,000
ホームページサーバ増強業務	40,000
ホームページ改修業務	479,500
外国語版ホームページ等製作業務	340,000
PR用映像製作業務	200,000
計	1,479,500

【H28年度】 (円)

件名	金額
ホームページ維持管理費	540,000
ホームページサーバ増強業務	50,000
ホームページ改修業務	1,540,000
PR用映像製作業務	70,000
地域情報案内WEBサイト製作業務	1,148,000
計	3,348,000

【H29年度】 (円)

件名	金額
ホームページ維持管理費	590,000
ホームページ改修業務	770,000
地域情報案内WEBサイト等製作業務	2,064,000
PR用映像製作業務	50,000
計	3,474,000

## 公園利用者に無償で提供している物品一覧

## ■各入口所有数

入口	ベビーカー	車いす	シルバーカー	ディスクゴルフ用 ディスク
西口・翼のゲート	53	15	1	40
南口・赤のゲート	11	5	2	13
中央ゲート	69	12	3	88
海浜口・風のゲート	17	5	2	46
合計	150	37	8	187

# 巡視計画書

平成28年4月1日

ひたち公園管理センター

## 1 巡視要領

### 1. 巡視の目的

国営ひたち海浜公園入園者の安全利用の確保と、公園施設の維持を効果的・効率的に行うため、定期的に巡視を実施し、災害事故等不測の事態に備え、緊急の処置をとることを目的とする。

### 2. 巡視の体制

利用サービス担当 → 巡視チーフ → 巡視員

### 3. 勤務時間及び場所

待機場所を管理センター建物内警備員室及び南ゲート建物内巡視員室とし、巡視時間表に示す順路標準に従い園内を巡回する。勤務の時間は巡視時間表に示す時間を標準とし、天候、入園者の状況等を踏まえた指示により、適宜変更する場合がある。

### 4. 巡視事項

- (1) 入園者の安全、快適利用の指導・案内
- (2) 事件、事故または不測の事態の発生を認知した場合の適切な処置と報告
- (3) 病人、迷子、負傷者等を発見または届出を受けた場合の速やかな処置、救護、報告等
- (4) 入園者の危険箇所への立ち入り及び危険な行為に対する制止並びに安全指導
- (5) 入園者の安全確保及び諸施設の管理上必要と認めた事項の報告、実施
- (6) 災害、事故、天候急変等不測の事態発生の有無
- (7) 駐車場、便所、水飲み場等便益施設の維持状況点検
- (8) 柵、案内版、標識、くずかご等管理施設の異常の有無の確認
- (9) 休憩所、ベンチ等休養施設、運動施設、遊戯施設等の維持状況の確認
- (10) 清掃の状況確認、連絡
- (11) 維持修理等の実施状況
- (12) 電気、放送、給排水設備、塵芥処理施設等の維持状況
- (13) 園路、広場の路面等及び、これらの路肩、路側、法面等の維持状況、特に排水機能の状況調査並びに橋、擁壁、階段その他構造物の維持状況
- (14) 樹木、芝、草花等の成育状況及び流水等の修景施設の異常の有無
- (15) 池周辺の人止柵、看板等の状況、救命具の点検を行う
- (16) 路線バス出入口のポールバリカーの上下及び鎖の開閉
- (17) 異常を発見した囲障、看板等の軽微な破損箇所の修理、復旧
- (18) 野犬、蛇等入園者に危険性、不快感を与える動物の駆除

- (19) 蜂、虻等危険な昆虫の駆除
- (20) 自動販売機の状態確認、利用者への対応、担当部署への連絡
- (21) その他、特に指示された事項

## 5. 巡視員の報告

### (1) 報告体制



報告 A : 事故、怪我、救急車の要請、盗難、器物の破損、警察の要請

報告 B : 植物、建物、施設工作物、清掃等に関する異常の有無、維持状況の変化

### (2) 緊急連絡網

別紙の通り

### (3) 巡視日誌

第5班（チーフ）の巡視員は、別紙用紙「巡視日誌」に当日の実施事項等を記載して、終了報告時に利用サービス担当に提出する。

## 2 開園日の巡視時間表

別添「巡視班別ローテーション」参照

※5班（チーフ）巡視員は、センター報告を利用サービス担当（不在時：運営課長または総務係長）に行う。

## 3 休園日の巡視時間表

巡視時間	作業項目	記事
08 : 45	管理センター開錠、西ロータリー開錠、庁舎前国旗、シンボル旗掲揚	1 : 休園日の巡視は、休日勤務による巡視員が行う。 2 : 待機場所を、管理センター警備員室とする。
09 : 00～	A 順路巡視	
10 : 30～	B 順路巡視	
13 : 00～	A 順路巡視	
15 : 00～	B 順路巡視	
17 : 00	庁舎前国旗、シンボル旗降下、管理センター施錠	

#### 4 開園前巡視順路

##### 1. 西口巡視順路 (A)

管理センター外周点検 ⇒ 西口ロータリー ⇒ 西口ゲート、西口トイレ外周点検 ⇒ 西駐車場囲障、ゲート点検、休憩所、トイレ解錠、料金所ブース点検 ⇒ 西サイクルセンター施錠点検 ⇒ テラスハウス解錠、西口売店自販機、トイレ点検 ⇒ 樹林トイレ ⇒ 里の家外周点検 ⇒ ネイチャーハウス解錠外周点検 ⇒ ひなの林点検 ⇒ みはらしの丘トイレ ⇒ BMX管理棟自販機点検 ⇒ 大草原第2トイレ自販機点検 ⇒ 大草原第3トイレ自販機点検 ⇒ 林間広場トイレ ⇒ 大草原第1トイレ ⇒ 上水メーター読み(大草原) ⇒ 平成の森トイレ ⇒ たまごの森トイレ ⇒ ぴよんぴよんたまご解錠外周点検 ⇒ 記念の森レストハウス施錠、外周、自販機、トイレ点検 ⇒ 中央サイクルセンター施錠、外周点検 ⇒ 太陽の広場トイレ ⇒ 南駐車場囲障、ゲート点検、料金所ブース点検 ⇒ 中央口ゲート施錠、外周、外側トイレ、自販機点検 ⇒ 南ゲート、巡視員室

##### 2. 南口巡視順路 (B)

南口ゲート施錠、外周、自販機、トイレ点検 ⇒ 南駐車場第1、第2トイレ、休憩所解錠点検 ⇒ 上水メーター読み(南・本管) ⇒ 南口バリカー解錠 ⇒ 南口ゲート外トイレ解錠 ⇒ 上水メーター読み(西) ⇒ 砂丘ガーデン 上水メーター読み(砂丘ガーデン) ⇒ サイレントギャラリートイレ ⇒ 陶芸棟 ⇒ グリーン工房施錠、トイレ、自販機点検 ⇒ グラスハウス施錠確認、解錠、トイレ点検、滝電源入 ⇒ エレベーター解錠、電源入 ⇒ 上水メーター読み ⇒ 海浜口サイクルセンター施錠、外周点検 ⇒ 海浜口駐車場囲障、トイレ点検 ⇒ 海浜口ゲート施錠、外周、自販機、トイレ点検 ⇒ 海浜口駐車場入口解錠、外周点検 ⇒ (プレジャーガーデン) ⇒ プレジャーガーデン内(諸施設の外周、トイレの点検、砂場の状態確認) ⇒ おもしろチューブ点検、清掃 ⇒ クレーター外周点検 ⇒ 科技博トイレ外周点検 ⇒ 砂と林の広場トイレ外周点検 ⇒ 多目的広場トイレ外周点検 ⇒ 南ゲート、巡視員室

#### 5 開園日の巡視要領

##### 1. シンボルマーク旗等の掲揚、噴水等の運転

開園日は下記の場所にシンボルマーク旗を掲揚し、祝日は国旗(大草原はシンボルマーク旗)を掲揚する。また、シンボルマーク旗の掲揚と併せて「噴水・水施設等取扱要領」に基づき、噴水等の運転を行う。

※シンボルマーク旗掲揚場所

- ① 管理センター前(国旗及びシンボルマーク旗)
- ② 西口ゲート



- ③ 中央口ゲート
- ④ 大草原
- ⑤ 南駐車場
- ⑥ 海浜口ゲート

- (1) 西ルートは、管理センター、西口ゲート、大草原のシンボルマーク旗等を掲揚し、「樹氷」「カスケード」「霧」「直上噴水」の運転を開始する。
- (2) 南ルートは、南駐車場、中央口ゲート、海浜口ゲートのシンボルマーク旗を掲揚し、「水のトンネル」「水遊び広場」「泉の広場噴水」の運転を開始する。

## 2. サイクリングコースの巡視 (C)

### (1) 巡視要領

泉の広場裏から自転車でコースに入り、下記のルートで巡視しつつコース内の歩行者に対する指導、土砂や植栽の徒長枝、石やゴミ等の障害物の除去、降雨による水溜りの状況、林間アスレチック施設、ひなの林施設、ひたちなか自然の森等の状況の確認と報告を行う。

### (2) 巡視ルート

泉の広場 ⇒ 香りの谷サークル ⇒ アスレチックサークル ⇒ 林間アスレチック施設(徒歩) ⇒ ぴょんぴょんサークル ⇒ まつかぜサークル ⇒ スイセンサークル ⇒ 西サイクルセンター ⇒ ひたちなか自然の森(徒歩) ⇒ スイセンサークル ⇒ みはらしの里サークル ⇒ スイセンサークル ⇒ ひなの林(徒歩) ⇒ まつかぜサークル ⇒ はまかぜサークル ⇒ バーベキューサークル ⇒ 海風のサークル ⇒ 香りの谷サークル ⇒ 泉の広場

## 3. 西・南駐車場の巡視 (D)

自転車またはバイクを使用し、駐車場内を移動しながら来園車両の駐車場所案内、バスの誘導案内を行う。また、利用者に対する案内、駐車車両の車上狙いの警戒、看板類カラーコーン等の整理、トイレの点検も実施する。

## 4. 園路の巡視 (E)

巡視車またはバイクを使用して園内を移動しながら巡視を行う。その際は、入園者の状況、各種イベント等の実施状況等を考慮して最適と思われるルートを選定して巡回する。

最終の園路巡視を行う者は、西口のシンボルマーク旗の降下及びバーベキュー広場の消火点検を実施する。巡視にあたっては園路上でのボール遊び等や自転車走行の指導、持ち込み禁止物品の発見指導、路面の状態の確認、走行車両の安全指導等全般に対する注意を払いながら実施する。また、植物巡視については、園内の植物の状態、開花の状況等について観察し、必要に応じて結果を巡視日誌に記入する。

## 5. プレジャーガーデンの巡視（F）

徒歩でプレジャーガーデン内を移動しながら巡視を行う。プレジャーガーデン内の無料遊具（おもしろチューブ、マウンテンスライダー、クレーター、水遊び広場）は重点的な巡視の対象となる。特に、マウンテンスライダーは小学生までを対象とした低学年用施設のため、中学生以上の使用は遠慮して頂き、負傷者が発生しないように監視し指導を行う。また、海くん花ちゃんのカレンダー日付、園内放送のスピーカー音量、トイレの照明にも注意する。夏季は、水遊び広場周囲の木製床面が濡れて滑りやすくなるので、小さな子供が走り廻ることによる転倒事故の防止に気をつける。また、水施設の巡視については下記の要領で実施する。

### (1) 水のトンネル<利用期間中>

- ① ポンプの起動と固形塩素剤（トヨクロン）の投入（大きい柵 3 個、小さい柵 2 個）を行う。
- ② 1 時間毎に塩素濃度の測定を行い、測定値 0.4 以上を維持する。測定結果は点検表に記入してファイルに保管する。
- ③ 塩素剤の保管場所は、プレジャーガーデンご意見箱内の保管ボックスとする。

### (2) 水遊び広場<利用期間中>

- ① 1 時間毎に塩素濃度の測定を行い、数値に異常があれば施設係に報告する。測定結果は点検表に記入してファイルに保管する。
- ② 毎週 1 回を目安に液体塩素剤（ナクロ）の残量を確認し、随時補充する。補充作業時は、安全のため雨衣類・ヘルメット・ゴーグルを着用する。
- ③ 液体塩素剤の保管場所は、センター車庫倉庫及び水遊び広場ポンプ室とする。

### (3) 泉の広場

- ① タンクの液体塩素剤の残量を確認して運転スイッチを自動にする。
- ② 液体塩素剤は随時補充する。
- ③ 液体塩素剤の保管場所は、南ゲート内電気室とする。

### (4) グラスハウス池

- ① 固形塩素剤 10 個を投入する。
- ② 塩素剤の保管場所は、グラスハウス外男子トイレ用具室内とする。

### (5) その他

- ① 塩素濃度測定器、塩素測定用試薬「DPDプラス」は、プレジャーガーデンご意見箱内の収納庫に保管する。

## 6 閉園後巡視順路

### 1. 西口巡視順路（G）

泉の広場点検 ⇒ 大草原第3トイレ自販機点検 ⇒ 林間広場トイレ ⇒ 大草原第1  
 トイレ ⇒ たまごの森トイレ ⇒ ぴよんぴよんたまご解錠外周点検 ⇒ 平成の森ト  
 イレ ⇒ 西口ゲートご意見箱用紙回収 ⇒ 西ロータリー歩道バリカー施錠 ⇒ 西口  
 トイレ外周点検 ⇒ 西駐車場囲障、ゲート点検、休憩所、トイレ施錠、料金所ブース点検  
 ⇒ 西サイクルセンター点検 ⇒ テラスハウス 西口売店自販機、トイレ点検 ⇒ 記  
 念の森レストハウス外周、自販機、トイレ点検 ⇒ 里の家外周点検 ⇒ ひなの林点検⇒  
 みはらしの丘トイレ ⇒ ネイチャーハウス解錠外周点検 ⇒ 樹林トイレ ⇒ BMX  
 管理棟トイレ、自販機点検 ⇒ 大草原第2トイレ自販機点検 ⇒ 中央サイクルセンタ  
 ー外周点検 ⇒ プレジャーガーデン ⇒ 太陽の広場トイレ点検 ⇒ 南駐車場囲障、  
 ゲート、料金所ブース点検 ⇒ 中央口ゲート外周、外側トイレ、自販機点検、ご意見箱用  
 紙回収 ⇒ 科技博トイレ ⇒ 南ゲート、巡視員室

## 2. 南口巡視順路 (H)

中央ゲート プレジャーご意見箱用紙回収 ⇒ プレジャートイレ消灯点検 ⇒ 砂丘ガ  
 ーデンサイレントギャラリートイレ、グリーン工房施錠、トイレ点検 ⇒ グラスハウス施  
 錠、トイレ点検、滝電源断 ⇒ エレベーター施錠、電源断 ⇒ 海浜口サイクルセンター  
 施錠、外周点検 ⇒ 海浜口駐車場点検 ⇒ 海浜口ゲート自販機、トイレ点検 ⇒ 南  
 ゲートご意見箱用紙回収 ⇒ 南駐車場残留車両数確認 ⇒ 南駐車場内第1・2トイレ、  
 休憩所の点検施錠 ⇒ 南ロータリーバリカー施錠 ⇒ 砂と海の林トイレ点検 ⇒ 多  
 目的広場トイレ外周点検 ⇒ 南ゲート外トイレ点検施錠 ⇒ 南ゲート施錠、点検 ⇒  
 南サイクルセンター確認 ⇒ 南ゲート、巡視員室巡視日誌記入 ⇒ 管理センター報告  
 (ご意見箱用紙提出) ⇒ 管理センター施錠確認

※残留車両の状況により、他班にも要請して園内搜索、ゲート等にも通報する。最後の車両が  
 退園したら利用サービス担当に報告する。

## 7 休園日の巡視要領

### 1. 警備員の勤務時間

8 : 45 ~ 17 : 15 (閑散期は~16 : 45)

### 2. 待機場所

管理センター建物内警備室を待機場所とし、順路に従い園内を巡視する。

### 3. 作業要領

#### (1) 園内巡視前後の作業

ア 園内巡視前の作業

- ・庁舎出入口自動ドアの電源を入れる。
- ・庁舎前のポールに国旗、シンボルマーク旗を掲揚する。
- ・西ロータリーのバリカー鍵を開錠する。

イ 園内巡視後の作業

- ・17:00に庁舎出入口自動ドアの電源を切る。
- ・庁舎前のポールから国旗、シンボルマーク旗を降下する。

(2) 巡視回数、時間

第1回 08:45～

第2回 10:30～

第3回 13:00～

第4回 15:00～

第1回と第3回はA順路で、第2回と第4回はB順路で巡視を行い、施設及び外周の点検を実施する。

(3) 休園日の巡視順路

ア A順路

管理センター施錠、外周点検 ⇒ 西駐車場入口点検 ⇒ 自然の森点検 ⇒ 樹林トイレ ⇒ ひなの林点検 ⇒ 里の家外周点検 ⇒ ネイチャーハウス外周点検 ⇒ みはらしの丘トイレ点検 ⇒ プレジャーガーデン点検 ⇒ 砂丘ガーデン内グリーン工房・ガラスハウス・サイレントギャラリー施錠、外周、トイレ点検 ⇒ 海浜口駐車場入口・トイレ点検 ⇒ 海浜口ゲート自販機点検 ⇒ 砂と林の広場トイレ・自販機点検 ⇒ 多目的広場トイレ外周点検 ⇒ 南駐車場トイレ・休憩所・料金所、自販機点検 ⇒ 南ゲート、巡視員室施錠、外周点検 ⇒ 管理センター

イ B順路

西ゲート施錠点検 ⇒ 西駐車場トイレ・休憩所・料金所点検 ⇒ 西サイクルセンター施錠点検 ⇒ テラスハウス 西口売店自販機・トイレ点検 ⇒ レストハウス自販機・トイレ点検 ⇒ 平成の森トイレ点検 ⇒ たまごの森トイレ・自販機点検 ⇒ BMX管理棟施錠、自販機・トイレ点検 ⇒ 大草原第2トイレ自販機点検 ⇒ 大草原第3トイレ自販機点検 ⇒ 林間広場トイレ自販機点検 ⇒ 大草原第1トイレ点検 ⇒ 海に見える丘(四阿)自販機点検 ⇒ 中央サイクルセンター施錠点検 ⇒ 太陽の広場トイレ点検 ⇒ 中央ゲート施錠点検 ⇒ 科技博トイレ点検 ⇒ 南サイクルセンター点検 ⇒ 管理センター

(4) 報告

巡視中に緊急事態や異常が発生した場合は、別紙「連絡体制表」のとおり携帯電話で報告し、その指示に従うものとする。第一報の報告相手は次のとおりであり、連絡の付かない場合は次の受報者に報告すること。

(報告相手)

第1受報者：利用サービス担当

第2受報者：運営課長

第3受報者：業務課長

## 8 その他

### 1. 水質検査の場所

- (1) プレジャースーパースイング南手洗い
- (2) 科技博トイレ横手洗い
- (3) 南ゲート外トイレ前水飲み場
- (4) 南駐車場第2トイレ前水飲み場
- (5) 西駐車場トイレ前水飲み場
- (6) 西サイクルセンター横手洗い
- (7) たまごの森トイレ前手洗い
- (8) 大草原第1トイレ裏水飲み場
- (9) 海浜口ゲートトイレ南水飲み場
- (10) はだしの谷階段上水飲み場

※休園日の無い期間には、極力月曜日に実施する。

### 2. 日・週・定期、安全点検

#### (1) 毎日点検

- ・噴水、水施設点検表（上水読み取り値を記入）を毎日提出する。
- ・通常の巡視の中で、安全上の問題点や修理を必要とする施設等を発見した場合は、写真を添えて「園内の不良箇所発見報告簿」に記載し利用サービス担当へ報告する。

#### (2) 毎週点検

- ・囲障・門扉の状態点検を毎週月曜日に実施し、「巡視日誌」に記入して利用サービス担当へ報告する。

#### (3) 定期点検

- ・便益施設点検：毎月初め
- ・囲障門扉点検：毎月20日頃

※定期点検の後、安全上の問題点や修理を要する箇所等は、それぞれの点検表に記載して利用サービス担当へ提出する。

巡視員ローテーション（5人体制）17：00閉園

別添

時間	1班	2班	3班	4班	5班
08:45~ 09:25	開園前巡視① 及び⑥	開園前巡視②	開園前巡視③	開園前巡視④	センター朝礼出席
09:30~ 10:25	プレジャー ガーデンエリア	びよんびよんたま ご(西エリア)	外周 西駐車場 海浜口駐車場	南駐車場	みはらしエリア 草原エリア 砂丘エリア
10:30~ 11:25	樹林エリア みはらしエリア	南駐車場	びよんびよんたま ご(西エリア)	プレジャー ガーデンエリア	園内巡視
11:30~ 12:25	待機	びよんびよんたま ご(西エリア)	みはらしエリア 草原エリア 砂丘エリア	待機	プレジャー ガーデンエリア
12:30~ 13:25	南駐車場	待機	びよんびよんたま ご(西エリア)	プレジャー ガーデンエリア	みはらしエリア 草原エリア 砂丘エリア
13:30~ 14:25	びよんびよんたま ご(西エリア)	プレジャー ガーデンエリア	待機	外周 西駐車場 海浜口駐車場	待機
14:30~ 15:25	樹林エリア みはらしエリア	南駐車場	プレジャー ガーデンエリア	草原エリア 砂丘エリア	びよんびよんたま ご(西エリア)
15:30~ 16:45	プレジャー ガーデンエリア	巡視室清掃	シンボル旗降下	びよんびよんたま ご(西エリア)	みはらしエリア 草原エリア 砂丘エリア
16:45~	閉園後巡視①	閉園後巡視②	閉園後巡視③	閉園後巡視④	閉園後巡視⑤

09：10～09：25 朝礼

5班＝当日チーフ  
1班＝サブチーフ

巡視員ローテーション（6人体制）17：00閉園

時間	1班	2班	3班	4班	5班	6班
08:45~ 09:25	開園前巡視①	開園前巡視②	開園前巡視③	開園前巡視④	センター朝礼出席	開園前巡視⑥
09:30~ 10:25	プレジャー ガーデンエリア	南駐車場	外周 西駐車場 海浜口駐車場	草原エリア 砂丘エリア	樹林エリア みはらしエリア	びよんびよんたま ご(西エリア)
10:30~ 11:25	草原エリア 砂丘エリア	プレジャー ガーデンエリア	南駐車場	びよんびよんたま ご(西エリア)	園内巡視	西駐車場
11:30~ 12:25	待機	みはらしエリア 草原エリア 砂丘エリア	プレジャー ガーデンエリア	待機	西駐車場	びよんびよんたま ご(西エリア)
12:30~ 13:25	びよんびよんたま ご(西エリア)	待機	みはらしエリア 草原エリア 砂丘エリア	プレジャー ガーデンエリア	西駐車場	待機
13:30~ 14:25	みはらしエリア 草原エリア 砂丘エリア	びよんびよんたま ご(西エリア)	待機	外周 西駐車場 海浜口駐車場	待機	プレジャー ガーデンエリア
14:30~ 15:25	プレジャー ガーデンエリア	樹林エリア みはらしエリア	びよんびよんたま ご(西エリア)	草原エリア 砂丘エリア	西エリア	南駐車場
15:30~ 16:45	みはらしエリア	プレジャー ガーデンエリア	シンボル旗降下	びよんびよんたま ご(西エリア)	草原エリア 砂丘エリア	巡視室清掃
16:45~	閉園後巡視①	閉園後巡視②	閉園後巡視③	閉園後巡視④	閉園後巡視⑤	閉園後巡視⑥

巡視員ローテーション（7人体制）17：00閉園

時間	1班	2班	3班	4班	5班	6班	7班
08:45~ 09:25	開園前巡視①	開園前巡視②	開園前巡視③	開園前巡視④	センター朝礼出席	開園前巡視⑥	開園前巡視⑦
09:30~ 10:25	サイクルコース	南駐車場	草原エリア 砂丘エリア	プレジャー ガーデンエリア	樹林エリア みはらしエリア	びよんびよんたま ご(西エリア)	外周
10:30~ 11:25	プレジャー ガーデンエリア	びよんびよんたま ご(西エリア)	樹林エリア みはらしエリア	草原エリア 砂丘エリア	西エリア	南駐車場	西駐車場
11:30~ 12:25	待機	草原エリア 砂丘エリア	びよんびよんたま ご(西エリア)	待機	西駐車場	プレジャー ガーデンエリア	樹林エリア みはらしエリア
12:30~ 13:25	びよんびよんたま ご(西エリア)	待機	みはらしエリア 草原エリア 砂丘エリア	プレジャー ガーデンエリア	南駐車場	待機	待機
13:30~ 14:25	南駐車場	プレジャー ガーデンエリア	待機	外周 西駐車場 海浜口駐車場	待機	びよんびよんたま ご(西エリア)	樹林エリア みはらしエリア
14:30~ 15:25	プレジャー ガーデンエリア	南駐車場	びよんびよんたま ご(西エリア)	樹林エリア みはらしエリア	西駐車場	草原エリア 砂丘エリア	サイクルコース
15:30~ 16:45	樹林エリア みはらしエリア	シンボル旗降下	草原エリア 砂丘エリア	プレジャー ガーデンエリア	南駐車場	巡視室清掃	びよんびよんたま ご(西エリア)
16:45~	閉園後巡視①	閉園後巡視②	閉園後巡視③	閉園後巡視④	閉園後巡視⑤	閉園後巡視⑥	閉園後巡視⑦

巡視員ローテーション（8人体制） 17：00閉園

時間	1班	2班	3班	4班	5班	6班	7班	8班
08:45~ 09:25	開園前巡視①	開園前巡視②	開園前巡視③	開園前巡視④	センター朝礼出席	開園前巡視⑥	開園前巡視⑦	開園前巡視⑧
09:30~ 10:25	びよんびよんたまご(西エリア)	樹林エリア みはらしエリア	南駐車場	プレジャー ガーデンエリア	西駐車場	草原エリア 砂丘エリア	外周	サイクルコース
10:30~ 11:25	西駐車場	びよんびよんたまご(西エリア)	サイクルコース	草原エリア 砂丘エリア	西エリア	樹林エリア みはらしエリア	プレジャー ガーデンエリア	南駐車場
11:30~ 12:25	待機	草原エリア 砂丘エリア	びよんびよんたまご(西エリア)	待機	南駐車場	プレジャー ガーデンエリア	樹林エリア みはらしエリア	待機
12:30~ 13:25	草原エリア 砂丘エリア	待機	樹林エリア みはらしエリア	びよんびよんたまご(西エリア)	南駐車場	待機	待機	プレジャー ガーデンエリア
13:30~ 14:25	びよんびよんたまご(西エリア)	プレジャー ガーデンエリア	待機	南駐車場	待機	外周	樹林エリア みはらしエリア	草原エリア 砂丘エリア
14:30~ 15:25	樹林エリア みはらしエリア	サイクルコース	南駐車場	プレジャー ガーデンエリア	西駐車場	草原エリア 砂丘エリア	びよんびよんたまご(西エリア)	西エリア
15:30~ 16:45	西駐車場	シンボル旗降下	プレジャー ガーデンエリア	樹林エリア みはらしエリア	南駐車場	巡視室清掃	草原エリア 砂丘エリア	びよんびよんたまご(西エリア)
16:45~	閉園後巡視①	閉園後巡視②	閉園後巡視③	閉園後巡視④	閉園後巡視⑤	閉園後巡視⑥	閉園後巡視⑦	閉園後巡視⑧

巡視員ローテーション（9人体制） 17：00閉園

時間	1班	2班	3班	4班	5班	6班	7班	8班	9班
08:45~ 09:25	開園前巡視①	開園前巡視②	開園前巡視③	開園前巡視④	センター朝礼出席	開園前巡視⑥	開園前巡視⑦	開園前巡視⑧	開園前巡視⑨
09:30~ 10:25	びよんびよんたまご(西エリア)	樹林エリア みはらしエリア	南駐車場	プレジャー ガーデンエリア	西エリア	草原エリア 砂丘エリア	外周	サイクルコース	西駐車場
10:30~ 11:25	南駐車場	びよんびよんたまご(西エリア)	サイクルコース	西駐車場	西ゲート	樹林エリア みはらしエリア	草原エリア 砂丘エリア	西エリア	プレジャー ガーデンエリア
11:30~ 12:25	待機	樹林エリア みはらしエリア	びよんびよんたまご(西エリア)	待機	西駐車場	プレジャー ガーデンエリア	南駐車場	待機	草原エリア 砂丘エリア
12:30~ 13:25	草原エリア 砂丘エリア	待機	樹林エリア みはらしエリア	びよんびよんたまご(西エリア)	西エリア	待機	待機	プレジャー ガーデンエリア	南駐車場
13:30~ 14:25	びよんびよんたまご(西エリア)	草原エリア 砂丘エリア	待機	南駐車場	待機	外周	プレジャー ガーデンエリア	樹林エリア みはらしエリア	待機
14:30~ 15:25	サイクルコース	びよんびよんたまご(西エリア)	西エリア	プレジャー ガーデンエリア	中央ゲート	樹林エリア みはらしエリア	南駐車場	草原エリア 砂丘エリア	西駐車場
15:30~ 16:45	南駐車場	樹林エリア みはらしエリア	プレジャー ガーデンエリア	シンボル旗降下	西エリア	巡視室清掃	西駐車場	びよんびよんたまご(西エリア)	草原エリア 砂丘エリア
16:45~	閉園後巡視①	閉園後巡視②	閉園後巡視③	閉園後巡視④	閉園後巡視⑤	閉園後巡視⑥	閉園後巡視⑦	閉園後巡視⑧	閉園後巡視⑨

巡視員ローテーション（5人体制）18:00閉園

時間	1班	2班	3班	4班	5班
08:45~ 09:25	開園前巡視① 及び⑥	開園前巡視②	開園前巡視③	開園前巡視④	センター朝礼出席
09:30~ 10:25	南駐車場	プレジャー ガーデンエリア	外周 西駐車場 海浜口駐車場	びよんびよんたま ご(西エリア)	みはらしエリア 草原エリア 砂丘エリア
10:30~ 11:25	プレジャー ガーデンエリア	サイクルコース	びよんびよんたま ご(西エリア)	樹林エリア みはらしエリア	南駐車場
11:30~ 12:25	待機	プレジャー ガーデンエリア	みはらしエリア 草原エリア 砂丘エリア	待機	びよんびよんたま ご(西エリア)
12:30~ 13:25	南駐車場	待機	びよんびよんたま ご(西エリア)	プレジャー ガーデンエリア	みはらしエリア 草原エリア 砂丘エリア
13:30~ 14:25	びよんびよんたま ご(西エリア)	プレジャー ガーデンエリア	待機	外周 西駐車場 海浜口駐車場	待機
14:30~ 15:25	樹林エリア みはらしエリア	西エリア	プレジャー ガーデンエリア	草原エリア 砂丘エリア	びよんびよんたま ご(西エリア)
15:30~ 16:25	プレジャー ガーデンエリア	びよんびよんたま ご(西エリア)	樹林エリア みはらしエリア	南駐車場	草原エリア 砂丘エリア
16:30~ 17:45	巡視室清掃	シンボル旗降下	びよんびよんたま ご(西エリア)	プレジャー ガーデンエリア	みはらしエリア 草原エリア 砂丘エリア
17:45~	閉園後巡視①	閉園後巡視②	閉園後巡視③	閉園後巡視④	閉園後巡視⑤

巡視員ローテーション（6人体制）18:00閉園

時間	1班	2班	3班	4班	5班	6班
08:45~ 09:25	開園前巡視①	開園前巡視②	開園前巡視③	開園前巡視④	センター朝礼出席	開園前巡視⑥
09:30~ 10:25	プレジャー ガーデンエリア	南駐車場	外周 西駐車場 海浜口駐車場	草原エリア 砂丘エリア	樹林エリア みはらしエリア	びよんびよんたま ご(西エリア)
10:30~ 11:25	草原エリア 砂丘エリア	プレジャー ガーデンエリア	樹林エリア みはらしエリア	びよんびよんたま ご(西エリア)	西エリア	サイクルコース
11:30~ 12:25	待機	みはらしエリア 草原エリア 砂丘エリア	プレジャー ガーデンエリア	待機	南駐車場	びよんびよんたま ご(西エリア)
12:30~ 13:25	びよんびよんたま ご(西エリア)	待機	みはらしエリア 草原エリア 砂丘エリア	プレジャー ガーデンエリア	西駐車場	待機
13:30~ 14:25	南駐車場	びよんびよんたま ご(西エリア)	待機	外周 西駐車場 海浜口駐車場	待機	プレジャー ガーデンエリア
14:30~ 15:25	プレジャー ガーデンエリア	樹林エリア みはらしエリア	びよんびよんたま ご(西エリア)	西エリア	南駐車場	草原エリア 砂丘エリア
15:30~ 16:25	樹林エリア みはらしエリア	プレジャー ガーデンエリア	草原エリア 砂丘エリア	びよんびよんたま ご(西エリア)	西エリア	サイクルコース
16:30~ 17:45	びよんびよんたま ご(西エリア)	シンボル旗降下	プレジャー ガーデンエリア	巡視室清掃	南駐車場	みはらしエリア 草原エリア 砂丘エリア
17:45~	閉園後巡視①	閉園後巡視②	閉園後巡視③	閉園後巡視④	閉園後巡視⑤	閉園後巡視⑥

巡視員ローテーション（7人体制）18:00閉園

時間	1班	2班	3班	4班	5班	6班	7班
08:45~ 09:25	開園前巡視①	開園前巡視②	開園前巡視③	開園前巡視④	センター朝礼出席	開園前巡視⑥	開園前巡視⑦
09:30~ 10:25	びよんびよんたま ご(西エリア)	樹林エリア みはらしエリア	草原エリア 砂丘エリア	プレジャー ガーデンエリア	西エリア	南駐車場	外周 西・海浜駐車場
10:30~ 11:25	サイクルコース	びよんびよんたま ご(西エリア)	樹林エリア みはらしエリア	草原エリア 砂丘エリア	西駐車場	西エリア	プレジャー ガーデンエリア
11:30~ 12:25	待機	草原エリア 砂丘エリア	びよんびよんたま ご(西エリア)	待機	南駐車場	プレジャー ガーデンエリア	樹林エリア みはらしエリア
12:30~ 13:25	びよんびよんたま ご(西エリア)	待機	みはらしエリア 草原エリア 砂丘エリア	プレジャー ガーデンエリア	西駐車場	待機	待機
13:30~ 14:25	南駐車場	プレジャー ガーデンエリア	待機	外周 西駐車場 海浜口駐車場	待機	びよんびよんたま ご(西エリア)	樹林エリア みはらしエリア
14:30~ 15:25	西駐車場	草原エリア 砂丘エリア	プレジャー ガーデンエリア	樹林エリア みはらしエリア	南駐車場	サイクルコース	びよんびよんたま ご(西エリア)
15:30~ 16:25	草原エリア 砂丘エリア	樹林エリア みはらしエリア	南駐車場	びよんびよんたま ご(西エリア)	西駐車場	プレジャー ガーデンエリア	サイクルコース
16:30~ 17:45	びよんびよんたま ご(西エリア)	シンボル旗降下	巡視室清掃	草原エリア 砂丘エリア	南駐車場	樹林エリア みはらしエリア	プレジャー ガーデンエリア
17:45~	閉園後巡視①	閉園後巡視②	閉園後巡視③	閉園後巡視④	閉園後巡視⑤	閉園後巡視⑥	閉園後巡視⑦



巡視員ローテーション（8人体制）18：00閉園

時間	1班	2班	3班	4班	5班	6班	7班	8班
08:45~ 09:25	開園前巡視①	開園前巡視②	開園前巡視③	開園前巡視④	センター朝礼出席	開園前巡視⑥	開園前巡視⑦	開園前巡視⑧
09:30~ 10:25	びよんびよんたまご(西エリア)	樹林エリア みはらしエリア	南駐車場	プレジャー ガーデンエリア	西エリア	草原エリア 砂丘エリア	外周 西・海浜駐車場	サイクルコース
10:30~ 11:25	西駐車場	びよんびよんたまご(西エリア)	サイクルコース	草原エリア 砂丘エリア	南駐車場	プレジャー ガーデンエリア	西エリア	樹林エリア みはらしエリア
11:30~ 12:25	待機	草原エリア 砂丘エリア	びよんびよんたまご(西エリア)	待機	西駐車場	樹林エリア みはらしエリア	プレジャー ガーデンエリア	待機
12:30~ 13:25	草原エリア 砂丘エリア	待機	樹林エリア みはらしエリア	びよんびよんたまご(西エリア)	南駐車場	待機	待機	プレジャー ガーデンエリア
13:30~ 14:25	南駐車場	プレジャー ガーデンエリア	待機	外周 西駐車場 海浜口駐車場	待機	びよんびよんたまご(西エリア)	樹林エリア みはらしエリア	草原エリア 砂丘エリア
14:30~ 15:25	プレジャー ガーデンエリア	樹林エリア みはらしエリア	南駐車場	西エリア	南エリア	草原エリア 砂丘エリア	びよんびよんたまご(西エリア)	西駐車場
15:30~ 16:25	草原エリア 砂丘エリア	サイクルコース	プレジャー ガーデンエリア	南駐車場	西エリア	樹林エリア みはらしエリア	西駐車場	びよんびよんたまご(西エリア)
16:30~ 17:45	びよんびよんたまご(西エリア)	シンボル旗降下	巡視室清掃	樹林エリア みはらしエリア	西駐車場	プレジャー ガーデンエリア	草原エリア 砂丘エリア	南駐車場
17:45~	閉園後巡視①	閉園後巡視②	閉園後巡視③	閉園後巡視④	閉園後巡視⑤	閉園後巡視⑥	閉園後巡視⑦	閉園後巡視⑧

巡視員ローテーション（9人体制）18：00閉園

時間	1班	2班	3班	4班	5班	6班	7班	8班	9班
08:45~ 09:25	開園前巡視①	開園前巡視②	開園前巡視③	開園前巡視④	センター朝礼出席	開園前巡視⑥	開園前巡視⑦	開園前巡視⑧	開園前巡視⑨
09:30~ 10:25	びよんびよんたまご(西エリア)	樹林エリア みはらしエリア	南駐車場	プレジャー ガーデンエリア	西エリア	草原エリア 砂丘エリア	外周 西・海浜駐車場	サイクルコース	西駐車場
10:30~ 11:25	樹林エリア みはらしエリア	びよんびよんたまご(西エリア)	サイクルコース	西駐車場	園路巡視	西エリア	草原エリア 砂丘エリア	南駐車場	プレジャー ガーデンエリア
11:30~ 12:25	待機	西駐車場	びよんびよんたまご(西エリア)	待機	南駐車場	プレジャー ガーデンエリア	樹林エリア みはらしエリア	待機	草原エリア 砂丘エリア
12:30~ 13:25	草原エリア 砂丘エリア	待機	南駐車場	びよんびよんたまご(西エリア)	西駐車場	待機	待機	樹林エリア みはらしエリア	プレジャー ガーデンエリア
13:30~ 14:25	びよんびよんたまご(西エリア)	草原エリア 砂丘エリア	待機	外周 西駐車場 海浜口駐車場	待機	南駐車場	樹林エリア みはらしエリア	プレジャー ガーデンエリア	待機
14:30~ 15:25	サイクルコース	プレジャー ガーデンエリア	西駐車場	西エリア	南エリア	樹林エリア みはらしエリア	びよんびよんたまご(西エリア)	草原エリア 砂丘エリア	南駐車場
15:30~ 16:25	びよんびよんたまご(西エリア)	樹林エリア みはらしエリア	プレジャー ガーデンエリア	南駐車場	西エリア	草原エリア 砂丘エリア	西エリア	西駐車場	サイクルコース
16:30~ 17:45	南駐車場	シンボル旗降下	草原エリア 砂丘エリア	樹林エリア みはらしエリア	西エリア	巡視室清掃	西駐車場	びよんびよんたまご(西エリア)	プレジャー ガーデンエリア
17:45~	閉園後巡視①	閉園後巡視②	閉園後巡視③	閉園後巡視④	閉園後巡視⑤	閉園後巡視⑥	閉園後巡視⑦	閉園後巡視⑧	閉園後巡視⑨

巡視員ローテーション（5人体制）16：30閉園

時間	1班	2班	3班	4班	5班
08:45~ 09:25	開園前巡視① 及び⑥	開園前巡視②	開園前巡視③	開園前巡視④	センター朝礼出席
09:30~ 10:25	プレジャー ガーデンエリア	びよんびよんたま ご(西エリア)	外周 西駐車場 海浜口駐車場	南駐車場	みはらしエリア 草原エリア 砂丘エリア
10:30~ 11:25	樹林エリア みはらしエリア	南駐車場	びよんびよんたま ご(西エリア)	プレジャー ガーデンエリア	園内巡視
11:30~ 12:25	待機	びよんびよんたま ご(西エリア)	みはらしエリア 草原エリア 砂丘エリア	待機	プレジャー ガーデンエリア
12:30~ 13:25	樹林エリア みはらしエリア	待機	びよんびよんたま ご(西エリア)	プレジャー ガーデンエリア	草原エリア 砂丘エリア 南駐車場
13:30~ 14:25	びよんびよんたま ご(西エリア)	プレジャー ガーデンエリア	待機	外周 西駐車場 海浜口駐車場	待機
14:30~ 16:15	みはらしエリア 草原エリア 砂丘エリア	巡視室清掃	シンボル旗降下	びよんびよんたま ご(西エリア)	プレジャー ガーデンエリア
16:15~	閉園後巡視①	閉園後巡視②	閉園後巡視③	閉園後巡視④	閉園後巡視⑤

巡視員ローテーション（6人体制）16:30閉園

時間	1班	2班	3班	4班	5班	6班
08:45~ 09:25	開園前巡視①	開園前巡視②	開園前巡視③	開園前巡視④	センター朝礼出席	開園前巡視⑥
09:30~ 10:25	プレジャー ガーデンエリア	樹林エリア みはらしエリア	外周 西駐車場 海浜口駐車場	草原エリア 砂丘エリア	南駐車場	びよんびよんたま ご(西エリア)
10:30~ 11:25	草原エリア 砂丘エリア	プレジャー ガーデンエリア	樹林エリア みはらしエリア	びよんびよんたま ご(西エリア)	南駐車場	サイクルコース
11:30~ 12:25	待機	みはらしエリア 草原エリア 砂丘エリア	プレジャー ガーデンエリア	待機	西駐車場	びよんびよんたま ご(西エリア)
12:30~ 13:25	びよんびよんたま ご(西エリア)	待機	樹林エリア みはらしエリア 草原エリア	プレジャー ガーデンエリア	砂丘エリア 南駐車場	待機
13:30~ 14:25	みはらしエリア 草原エリア 南駐車場	びよんびよんたま ご(西エリア)	待機	外周 西駐車場 海浜口駐車場	待機	プレジャー ガーデンエリア
14:30~ 16:15	びよんびよんたま ご(西エリア)	シンボル旗降下	プレジャー ガーデンエリア	巡視室清掃	南駐車場	樹林エリア みはらしエリア 草原エリア
16:15~	閉園後巡視①	閉園後巡視②	閉園後巡視③	閉園後巡視④	閉園後巡視⑤	閉園後巡視⑥

巡視員ローテーション（7人体制）16:30閉園

時間	1班	2班	3班	4班	5班	6班	7班
08:45~ 09:25	開園前巡視①	開園前巡視②	開園前巡視③	開園前巡視④	センター朝礼出席	開園前巡視⑥	開園前巡視⑦
09:30~ 10:25	びよんびよんたま ご(西エリア)	樹林エリア みはらしエリア	草原エリア 砂丘エリア	プレジャー ガーデンエリア	西エリア	南駐車場	外周 西・海浜駐車場
10:30~ 11:25	サイクルコース	びよんびよんたま ご(西エリア)	樹林エリア みはらしエリア	草原エリア 砂丘エリア	西駐車場	プレジャー ガーデンエリア	南駐車場
11:30~ 12:25	待機	草原エリア 砂丘エリア	プレジャー ガーデンエリア	待機	南駐車場	樹林エリア みはらしエリア	びよんびよんたま ご(西エリア)
12:30~ 13:25	プレジャー ガーデンエリア	待機	樹林エリア みはらしエリア 草原エリア	びよんびよんたま ご(西エリア)	西エリア	待機	待機
13:30~ 14:25	南駐車場	プレジャー ガーデンエリア	待機	外周 西駐車場 海浜口駐車場	待機	びよんびよんたま ご(西エリア)	樹林エリア みはらしエリア
14:30~ 16:15	びよんびよんたま ご(西エリア)	草原エリア 砂丘エリア	シンボル旗降下	樹林エリア みはらしエリア	南駐車場	巡視室清掃	プレジャー ガーデンエリア
16:15~	閉園後巡視①	閉園後巡視②	閉園後巡視③	閉園後巡視④	閉園後巡視⑤	閉園後巡視⑥	閉園後巡視⑦

巡視員ローテーション (8人体制) 16:30閉園

時間	1班	2班	3班	4班	5班	6班	7班	8班
08:45~ 09:25	開園前巡視①	開園前巡視②	開園前巡視③	開園前巡視④	センター朝礼出席	開園前巡視⑥	開園前巡視⑦	開園前巡視⑧
09:30~ 10:25	びよんびよんたま ご(西エリア)	樹林エリア みはらしエリア	プレジャー ガーデンエリア	南駐車場	西エリア	草原エリア 砂丘エリア	外周 西・海浜駐車場	サイクルコース
10:30~ 11:25	西駐車場	びよんびよんたま ご(西エリア)	サイクルコース	草原エリア 砂丘エリア	南駐車場	西エリア	プレジャー ガーデンエリア	樹林エリア みはらしエリア
11:30~ 12:25	待機	草原エリア 砂丘エリア	プレジャー ガーデンエリア	待機	南駐車場	びよんびよんたま ご(西エリア)	樹林エリア みはらしエリア	待機
12:30~ 13:25	草原エリア 砂丘エリア	待機	樹林エリア みはらしエリア	びよんびよんたま ご(西エリア)	西駐車場	待機	待機	プレジャー ガーデンエリア
13:30~ 14:25	南駐車場	樹林エリア みはらしエリア	待機	外周 西駐車場 海浜口駐車場	待機	プレジャー ガーデンエリア	びよんびよんたま ご(西エリア)	草原エリア 砂丘エリア
14:30~ 16:15	樹林エリア みはらしエリア	プレジャー ガーデンエリア	びよんびよんたま ご(西エリア)	シンボル旗降下	南駐車場	巡視室清掃	草原エリア 砂丘エリア	西駐車場
16:15~	閉園後巡視①	閉園後巡視②	閉園後巡視③	閉園後巡視④	閉園後巡視⑤	閉園後巡視⑥	閉園後巡視⑦	閉園後巡視⑧

巡視員ローテーション (9人体制) 16:30閉園

時間	1班	2班	3班	4班	5班	6班	7班	8班	9班
08:45~ 09:25	開園前巡視①	開園前巡視②	開園前巡視③	開園前巡視④	センター朝礼出席	開園前巡視⑥	開園前巡視⑦	開園前巡視⑧	開園前巡視⑨
09:30~ 10:25	びよんびよんたま ご(西エリア)	樹林エリア みはらしエリア	草原エリア 砂丘エリア	西駐車場	西エリア	プレジャー ガーデンエリア	外周 西・海浜駐車場	サイクルコース	西駐車場
10:30~ 11:25	樹林エリア みはらしエリア	びよんびよんたま ご(西エリア)	サイクルコース	西エリア	西駐車場	草原エリア 砂丘エリア	南駐車場	西エリア	プレジャー ガーデンエリア
11:30~ 12:25	待機	西駐車場	樹林エリア みはらしエリア	待機	南駐車場	プレジャー ガーデンエリア	びよんびよんたま ご(西エリア)	待機	草原エリア 砂丘エリア
12:30~ 13:25	草原エリア 砂丘エリア	待機	南駐車場	びよんびよんたま ご(西エリア)	西駐車場	待機	待機	プレジャー ガーデンエリア	樹林エリア みはらしエリア
13:30~ 14:25	南駐車場	草原エリア 砂丘エリア	待機	外周 西駐車場 海浜口駐車場	待機	びよんびよんたま ご(西エリア)	プレジャー ガーデンエリア	樹林エリア みはらしエリア	待機
14:30~ 16:15	巡視室清掃	プレジャー ガーデンエリア	びよんびよんたま ご(西エリア)	シンボル旗降下	西エリア	樹林エリア みはらしエリア	西駐車場	草原エリア 砂丘エリア	南駐車場
16:15~	閉園後巡視①	閉園後巡視②	閉園後巡視③	閉園後巡視④	閉園後巡視⑤	閉園後巡視⑥	閉園後巡視⑦	閉園後巡視⑧	閉園後巡視⑨

# 巡 視 日 誌

ひたち公園管理センター

平成 30 年 5 月 7 日 月曜日 天気 曇りの雨

センター長	副センター長	課長	係長	係員
[REDACTED]	[REDACTED]	/	[REDACTED]	/

チーフ [REDACTED]

巡視勤務員	1班	[REDACTED]	2班	[REDACTED]	3班	[REDACTED]
	勤務時間	8:30~17:15	勤務時間	8:30~17:40	勤務時間	8:30~17:40
	4班	[REDACTED]	5班	[REDACTED]	6班	[REDACTED]
	勤務時間	8:30~17:15	勤務時間	8:30~17:40	勤務時間	8:30~17:15
	7班		8班		9班	
	勤務時間	: ~ :	勤務時間	: ~ :	勤務時間	: ~ :
10班						
勤務時間	: ~ :					

	点検箇所	☑	箇所No	状況・処置結果
	1. 公園外周点検	<input checked="" type="checkbox"/>	8	水たまりに溜まっている為使用中止(9:30~9:55)
	2. 未開園エリア	<input checked="" type="checkbox"/>	16	マウンテンスタンプに溜まっている為使用中止(9:30~10:05)
西・みはらしエリア	3. 西駐車場	<input checked="" type="checkbox"/>	13	南ゲート有料区男子トイレ蛍光灯交換実施
	4. 西口広場	<input checked="" type="checkbox"/>	8	水たまりに溜まっている為使用中止(14:25~終日)
	5. 樹林エリア	<input checked="" type="checkbox"/>	16	マウンテンスタンプに雨の為使用中止(14:20~終日)
	6. スイセンガーデン	<input checked="" type="checkbox"/>	4	西池噴水 強風の為(ホリ)直上と北運転停止13:00~
	7. 記念の森	<input checked="" type="checkbox"/>		
	8. たまごの森	<input checked="" type="checkbox"/>		
南・中央	9. ひなの林	<input checked="" type="checkbox"/>		
	10. みはらしの里	<input checked="" type="checkbox"/>		
	11. みはらしの丘	<input checked="" type="checkbox"/>		
	12. 南駐車場	<input checked="" type="checkbox"/>		
砂丘エリア	13. 南口広場	<input checked="" type="checkbox"/>		
	14. 多目的広場	<input checked="" type="checkbox"/>		
	15. 中央フラワーガーデン	<input checked="" type="checkbox"/>		
	16. プレジャーガーデン	<input checked="" type="checkbox"/>		
	17. 大草原	<input checked="" type="checkbox"/>		
砂丘エリア	18. 林間BBQ広場	<input checked="" type="checkbox"/>		
	19. 林間アスレチック広場	<input checked="" type="checkbox"/>		
	20. 海浜口駐車場	<input checked="" type="checkbox"/>		
	21. 海浜口広場	<input checked="" type="checkbox"/>		
	22. 砂丘ガーデン	<input checked="" type="checkbox"/>		
	23. 砂と海の林	<input checked="" type="checkbox"/>		

利用者指導・緊急・その他・植物等 取り扱い事項	処置結果
施設問い合わせ	30件 通路を案内済。
サイクルコース歩行者指導	4件 通路を案内済。
園路内サイクル利用者指導	3件 サイクルコースを案内済。
迷子 0件 (男 女 )	

# 繁忙期巡視日誌

ひたち公園管理センター

平成 30年 5月 6日 日曜日 天気 晴れ

センター長	副センター長	業務課長	収益事業課長	運営課長	収益事業係長	総務係長	利用者係員
		/		/		/	

請負者 東関東警備保障㈱

記入者 XXXXXXXXXX

園 内 警 備			
	駐輪場(みはらしの丘)	ぴよんぴよんたまご	
	警 備 員 氏 名	警 備 員 氏 名	
1			
2			
3			
4			
実施時間	08:00 ~ 17:00	実施時間	09:00 ~ 17:30
	西ゲート前・みはらしの丘	中央ゲート前・みはらしの丘	
	警 備 員 氏 名	警 備 員 氏 名	
1			
2			
実施時間	06:30 ~ 18:30	実施時間	06:30 ~ 18:30
異常箇所			
	利用者指導・緊急・その他取り扱い事項	処 置 結 果	
備 考			

# 繁忙期巡視日誌

ひたち公園管理センター

平成 30 年 5 月 13 日 月 曜日 天気 曇 / 雨

センター長	副センター長	業務課長	収益事業課長	運営課長	収益事業係長	総務係長	利用サ係員
[Redacted]	[Redacted]	[Redacted]	[Redacted]	[Redacted]	[Redacted]	[Redacted]	[Redacted]

請負者 東関東警備保障㈱

記入者 [Redacted]

園 外 警 備 ( 駐 車 場 )			
西 駐 車 場		西 駐 車 場	
警 備 員 氏 名		警 備 員 氏 名	
1			
2			
3			
4			
5			
6			
7			
実施時間	08:00 ~ 17:30	実施時間	: ~ :
異常箇所	最大駐車率: 65%		
利用者指導・緊急・その他取り扱い事項		処置結果	
備考			

# 休園日園内巡視日誌

ひたち公園管理センター

平成 30年 3月 12日 月曜日 天気 晴れ

センター長	副センター長	課長	係長	係員

巡視員 XXXXXXXXXX

巡視経路及び時間						
A ルート	B ルート	公園 外周	備考			
8:50 ~ 9:50	10:00 ~ 11:40	15:40 ~ 16:30				
12:40 ~ 14:00	14:10 ~ 15:30	: ~ :				
点検箇所	異常の有無	状況・処置結果				
1. 公園外周点検	有					
	無					
2. 未開園エリア	有					
	無					
西・みはらしエリア	3. 西駐車場	有	無			
	4. 西口広場	有	無			
	5. 樹林エリア	有	無			
	6. スイセンガーデン	有	無			
	7. 記念の森	有	無			
	8. たまごの森	有	無			
	9. ひなの林	有	無			
	10. みはらしの里	有	無			
	11. みはらしの丘	有	無			
	12. ネイチャーハウス	有	無			
	南・中央	13. 南駐車場	有		無	
		14. 南口広場	有		無	
15. 多目的広場		有	無			
16. 中央フラワーガーデン		有	無			
17. プレジャーガーデン		有	無			
18. 大草原		有	無			
砂丘エリア	19. 林間BBQ広場	有	無			
	20. 林間アスレチック広場	有	無			
	21. 海浜口駐車場	有	無			
	22. 海浜口広場	有	無			
	23. 砂丘ガーデン	有	無			
	24. 砂と海の広場	有	無			
利用者指導・緊急・その他		処置結果				

建物及び工作物に係る修繕履歴

(円)

	平成27年度	平成28年度	平成29年度
修繕に要した総費用 (税抜き)	22,371,357	37,884,064	47,318,821





起票日	作業完了	件名	建物管理		工作物管理						施工業者													
			建物・設備維持修繕工		工作物維持修繕工		設備維持修繕工																	
			建物 維持修繕工	建物設備 維持修繕工	園路広場 維持修繕工	遊具施設 維持修繕工	工作物その他 維持修繕工	電気設備 維持修繕工	水道設備 維持修繕工	水循環設備 維持修繕工		放送設備 維持修繕工	汚水処理設備 維持修繕工	設備その他 維持修繕工										
4/6		BMXコース(メイントラック) クラック修繕																						
4/7		たまごの森 止水栓ボックス高さ調整、林間ジェットコースター 付近 フェーン柵支柱調整																						
4/8		シーサイドトレイルNo.9バス停付近 フィンガーサイン修繕、 パーベキュー広場C棟 かまどレンガ修繕																						
4/9		たまごの森 吊り橋段差摺り付け																						
4/11		マウンテンズスライダー ロープ交換																						
4/12		管理センター食堂手洗い 石鹸詰め修繕																						
4/15		たまごの森 くさ・かぜ 伝声管腐食部パテ埋め修繕																						
4/17		マウンテンズスライダー 生地剥離箇所接着																						
4/19		南口ゲート前鉄平石剥離箇所 モルタル修繕																						
4/20		グラスハウス前ロープ柵延長																						
4/24		パーベキュー広場東側流し 排水詰り修繕																						
4/26		ひたちなか自然の森 フィンガーサイン修繕																						
4/27		中央サイクル フィンガーサイン修繕																						
4/29		フラワーキッズガーデン付近 フィンガーサイン修繕、大草原2 女子トイレ ビストンバルブ交換																						
4/30		パーベキュー広場C棟 かまどレンガ修繕																						
当月計			218,400	682,340	106,300	524,770	39,000	39,000	0	979,000	118,700	0	0	0	0	0	0	0	0	0	0	0	0	0
累計			218,400	682,340	106,300	524,770	39,000	39,000	0	979,000	118,700	0	0	0	0	0	0	0	0	0	0	0	0	0



起業日	作業完了	件名	工作物管理												施工業者						
			建物管理			工作物維持修繕工				設備維持修繕工											
			建物 維持修繕工	建物設備 維持修繕工	建物・設備維持修繕工	団路広場 維持修繕工	遊具施設 維持修繕工	工作物その他 維持修繕工	電気設備 維持修繕工	水道設備 維持修繕工	水循環設備 維持修繕工	放送設備 維持修繕工	汚水処理設備 維持修繕工	設備その他 維持修繕工							
	5/28	パーベキュー広場 かまどレンジ修繕																			
	5/31	おもしろチューブ ネットフロアほつれ箇所修繕																			
当月計			82,000	10,000	137,720	136,950	0	0	0	602,000	0	234,000	0	0	0	234,000	0				
果計			300,400	692,340	244,020	661,720	39,000	0	979,000	720,700	0	234,000	0	0	0	234,000	0				



起業日	作業完了	件名	建物管理						工作物管理						施工業者			
			建物・設備維持修繕工		工作物維持修繕工			設備維持修繕工										
			建物維持修繕工	建物設備維持修繕工	園路広場維持修繕工	遊具施設維持修繕工	工作物その他維持修繕工	電気設備維持修繕工	水道設備維持修繕工	水循環設備維持修繕工	放送設備維持修繕工	汚水処理設備維持修繕工	設備その他維持修繕工					
6/13		南ゲート前 鉄平石剥離箇所修繕																
6/14		海浜ゲート付近 水飲み蛇口修繕、かせ・くさ遊具基礎露出部覆土																
6/17		バーベキュー広場南側流し 排水パイプ詰り修繕																
6/19		たまごの森かせ・くさ遊具付近 水飲み蛇口修繕																
6/20		林間アスレチック ロープ&クライミング着地部赤土補充																
6/25		BMXメンテナンスラック スタートゲート修繕																
当月計			6,000	83,600	472,600	477,700	141,000	137,000	0	140,000	0	18,000	194,167					
累計			306,400	775,940	716,620	1,139,420	180,000	137,000	979,000	860,700	0	252,000	194,167					

建物管理

建物管理

建物・工務管理(平成27年度)

記号	内容	建物管理				建物・設備維持修繕工				工務管理				摘要		
		建物	設備	維持修繕工	資材購入工	建物維持修繕工	資材購入工	設備維持修繕工	資材購入工	電気設備	水道設備	水循環設備	設備その他		設備維持修繕工	資材購入工
4/1	中央・西口自動券売機修繕	17,500				5,883,882										
4/2	大橋の正橋エレベーター修繕					1,612,675										
4/3	大橋の正橋エレベーター修繕					13,006,196										
4/4	トロッポエレベーター購入					6,585,948										
4/5	ホームエレベーター3点修繕					1,597,383										
4/6	4/10アラバマエレベーター内大谷石外修繕					24,245										
4/7	4/13階段遊具・保守点検・劣化修繕					4,992,565										
4/8	4/14アラバマエレベーター側面修繕					8,803,503										
4/9	4/16バスケットコートネット購入															
4/10	4/27ゴミ袋購入															
4/11	5/19普季業忙期 仮設トイレ設置・撤去															
4/12	4/6 常温倉庫外1点購入															
4/13	4/6 消火器交換・回収															
4/14	4/10 そまかきマシン損・トイレ修繕															
4/15	4/2 ロゴステーション・紫葉樹堂エアコン修繕															
4/16	4/14 ロゴステーション外1点購入															
4/17	4/21 面切丸購入															
4/18	4/9 コミ袋外5点購入															
4/19	4/15 ナイスクエール・ボールポスト・漏洩修繕															
4/20	4/15 多目的運動水空設備															
4/21	4/16 中央エレベーター2点購入															
4/22	4/23 中央エレベーター修繕															
4/23	4/23 凍氷機SUS修繕															
4/24	4/23 凍氷機SUS修繕															
4/25	4/20 フロントパネルの交換 養生材交換															
4/26	4/15 警備機購入															
4/27	4/8 そまかきマシン・トイレ壁外修繕															
4/28	4/8 西池子ツツ井外修繕															
4/29	4/18 兼いの器つかし修繕															
4/30	4/10 海岸口自動券売機修繕															
4/31	4/22 トイレレットベーター購入															
4/32	4/22 みはらしの里 仮宇断り設置作業															
4/33	4/27 大草原橋水ポンプ機 水位計修繕															
4/34	4/11 5/15 コミ袋購入															
4/35	4/12 仮設トイレ目隠し設置・撤去															
4/36	4/12 管理棟車庫前ハンポール修繕															
4/37	4/21 屋上機器測定感温器 購入															
4/38	4/24 プラチナストーン掘削機 砂入れ作業															
4/39	4/27 西口ローコンクリート 非常呼び戻灯修繕															
4/40	4/15 セメント外15点購入															
4/41	4/24 おもろちみコンクリート 修繕															
4/42	4/28 便所換気扇購入															
4/43	4/30 トイレレットベーター購入															
4/44	4/28 おもろちみコンクリート 修繕															
4/45	4/28 警備機修繕															
4/46	4/30 警備機修繕															
4/47	4/30 警備機修繕															
4/48	4/21 警備機修繕															
4/49	4/23 警備機修繕															
4/50	4/30 警備機修繕															
4/51	4/23 2号エレベーター外1点購入															
4/52	5/12 水田湧水ポンプ機 P-WATERポンプ設置															
4/53	5/15 西口ガード ベンチ外修繕															
4/54	4/26 西口自動券売機修繕															
4/55	5/1 薬用石けん液購入															
4/56	5/1 形丸木箱外1点購入															
4/57	5/14 兼いの器 鉄板外修繕															
4/58	5/1 サイレントキャリヤー・女子トイレ ガウンライト修繕															
4/59	5/1 みはらしの里 西阿部トイレ交換修繕															
4/60	5/2 施10汚水ポンプ緊急修繕															
4/61	5/3 汚水ポンプ用耐震計外1点購入															
4/62	5/4 汚水ポンプ用耐震計外1点購入															
4/63	5/4 汚水ポンプ用耐震計外1点購入															
4/64	5/5 みはらしの里 汚水ポンプ緊急修繕															
4/65	5/11 西池子ツツ井外修繕															
4/66	5/11 警備機修繕															
4/67	5/11 警備機修繕															
4/68	5/14 コミ袋外12点購入															
4/69	5/25 兼いの器外14点購入															
4/70	5/27 スライディングロック購入															
4/71	5/19 小形呼び戻灯2点購入															
4/72	5/20 警備機修繕															

建物・工物管理(平成27年度)		建物管理		工物管理		2015/6/30										
第四半期(4~6月)		建物・設備維持修繕工		工物維持修繕工		設備維持修繕工										
予算額	実績額	建物	建物設備維持修繕工	工物	工物維持修繕工	設備	設備維持修繕工									
業務管理費込み	5,883,882	5,883,882	11,612,675	10,988,625	12,307,260	100,849	100,849									
執行額計	6,589,948	6,589,948	13,006,196	12,307,260	2,929,067	146,200	146,200									
執行比率	24.2%	24.2%	32.31%	23.80%	23.80%	-45.351	-45.351									
残額	4,992,565	4,992,565	8,803,503	9,378,193	9,378,193											
予算額	28,485,182	5,024,699	719,242	139,941	427,495	1,437,936	541,034									
執行額	8,729,143	3,064,400	1,151,920	139,063	645,217	252,000	554,167									
残額	19,756,039	4,718,299	4,332,678	878	2,788,220	1,185,936	194,167									
起業日	納入完了	件	名	建物	建物設備維持修繕工	工物	工物維持修繕工	設備	設備維持修繕工	摘要						
5/19	6/8	管理事務所・体動施設等定期清掃								(株)トーカンオリエンタル						
5/19	6/24	井戸水・水道水・水質検査								(一財)茨城県産業振興協会検査センター						
5/21	6/3	グリーンエコーペンチ洗浄								大城産業(有)						
5/21	6/3	新しい着衣機修繕								大城産業(有)						
5/21	6/9	水漏れ修理高換								水戸通工工業(株)						
5/23	6/3	風光管2箇所購入								水戸通工工業(株)						
5/25	6/3	レンガ外1箇所購入								シマノ川本田						
5/25	6/4	フロア用掃除機2台購入								(株)坂本商店						
5/25	7/13	タイヤロープ器具修繕								(株)中井製作所						
5/27	6/22	記念の墓園修繕費								大城産業(有)						
5/28	6/8	風光管購入								大城産業(有)						
5/30	11/2	西口・中央アート除け設置・撤去								三和シャッター工業(株)						
6/3	6/5	事務所入口外側自動ドア修繕								いわき建設工業(株)						
6/3	7/10	空調設備点検								大城産業(有)						
6/4	6/12	コートバック購入								大城産業(有)						
6/4	6/15	港の見える風景台修繕								大城産業(有)						
6/4	6/22	ドーム広場屋根タイル外修繕								大城産業(有)						
6/4	7/9	ミッドコート購入								大城産業(有)						
6/8	6/18	ガラスエポキシフィルタース修繕								大城産業(有)						
6/8	6/18	アースワックス・エポキシコート修繕								大城産業(有)						
6/8	6/19	ガラスエポキシ・SUS制手かき修繕								大城産業(有)						
6/8	6/20	浴室ロケータラブリック修繕								大城産業(有)						
6/8	6/24	管理センター給排水								大城産業(有)						
6/8	7/6	カゴエントラック足場点検								大城産業(有)						
6/9	6/11	対モーター防虫はらしの丘・木製置換修繕								大城産業(有)						
6/11	6/18	芝草刈り高調人								大城産業(有)						
6/11	7/13	スプリング遊具 ミッドコート外修繕								大城産業(有)						
6/13	6/19	ホウキ点検								大城産業(有)						
6/14	6/25	ロープクライミング点検修繕								大城産業(有)						
6/16	6/25	くも掃除高調人								大城産業(有)						
6/18	7/1	林間広場男子トイレ手洗器用排水管外修繕								大城産業(有)						
6/20	7/1	トレットベーン購入								大城産業(有)						
6/24	6/30	海菜口・風のゲート・パランル修繕								大城産業(有)						
6/27	6/29	林間アスレチック遊具修繕								大城産業(有)						
		4月~6月個別毎計														
		4月~6月工程毎計														
			306,400	1,151,920	139,063	1,303,056	1,687,420	567,000	645,217	137,000	979,000	860,700	0	252,000	554,167	146,200
			1,597,383	4,202,693	4,202,693	2,928,067	2,928,067									





起案日	作業完了	件名	建物管理				工作物管理							施工業者				
			建物・設備維持修繕工		工作物維持修繕工			設備維持修繕工										
			建物維持修繕工	建物設備維持修繕工	固路広場維持修繕工	遊具施設維持修繕工	工作物その他維持修繕工	電気設備維持修繕工	水道設備維持修繕工	水循環設備維持修繕工	放送設備維持修繕工	汚水処理設備維持修繕工	設備その他維持修繕工					
	7/14	ジャブジャブ池(児童用)目地修繕																
	7/20	西口ゲート階段下 コンクリート舗装応急修繕																
	7/28	多目的広場男子トイレ 小便器洗浄水調整																
	当月計		25,000	678,860	797,290	818,030	0	0	0	0	0	0	0	0	0	0	0	383,000
	累計		331,400	1,454,800	1,513,910	1,957,450	180,000	137,000	979,000	860,700	252,000	577,167						



起業日	作業完了	工作物管理														施工業者
		建物管理		工作物維持修繕工				設備維持修繕工								
		建物 維持修繕工	建物設備 維持修繕工	園路広場 維持修繕工	遊具施設 維持修繕工	工作物その他 維持修繕工	電気設備 維持修繕工	水道設備 維持修繕工	水循環設備 維持修繕工	放送設備 維持修繕工	汚水処理設備 維持修繕工	設備その他 維持修繕工				
当月計		88,000	942,980	47,700	164,850	0	0	832,000	7,000	0	154,060	69,000				
累計		419,400	2,397,780	1,561,610	2,122,300	180,000	137,000	1,811,000	867,700	0	406,060	646,167				

建物・工作物修繕履歴(平成27年度 9月)

2014年10月1日現在

起票日	作業完了	件名	建物管理				工作物管理							施工業者		
			建物・設備維持修繕工		工作物維持修繕工		設備維持修繕工									
			建物 維持修繕工	建物設備 維持修繕工	園路広場 維持修繕工	遊具施設 維持修繕工	工作物その他 維持修繕工	電気設備 維持修繕工	水道設備 維持修繕工	水循環設備 維持修繕工	放送設備 維持修繕工	汚水処理設備 維持修繕工	設備その他 維持修繕工			
7/20	9/7	南口ゲート券売所外シャッター修繕		620,000												三和シャッター工業(株)
9/2	9/7	樹木噴水制水弁交換修繕												210,000		常陸設備工業(株)
9/2	9/14	海浜口・風のゲート パラソル修繕						45,000								(株)オセヤ
9/4	9/14	南口ゲート入口 バリカー修繕			4,220											(株)オセヤ
9/5	9/14	記念の森散策路 階段修繕			27,650											大誠産業(有)
9/5	9/14	集いの岩 床板修繕					24,650									大誠産業(有)
9/8	9/14	南駐車場多目的トイレ 錠前修繕	14,100													(株)オセヤ
8/16	9/15	プレジャーガーデン付近 レンガ舗装外修繕			120,000											いわき建材工業(株)
9/8	9/18	自動券売機 点検及び修繕		278,960												シンフォニアエンジニアリング(株)
9/22	9/24	No.6汚水ポンプ修繕											86,240			(有)富士産業
9/25	9/25	管理センター1階西側女子トイレ修繕		9,800												勝坂島工業(株)
9/29	9/29	海浜口監視カメラ絶縁調査及び緊急対応									23,000					水戸通信工業(株)
点検																
8/19	9/3	西・フォレストポンプ場 井水給水ポンプ点検												76,000		(株)荏原製作所
8/11	9/14	上水給水圧カタンク点検												90,000		日立金属フアインテック(株)
直営修繕																
	9/1	おもしろチューブロープ修繕														
	9/9	中央ゲート多目的トイレ洗面所 詰り修繕														
	9/13	パノラマタワー階段 看板修繕														
	9/14	海浜駐車場 マンホール段差部塗装、ディスプレイ看板修繕、西駐車場 矢印看板修繕														
	9/15	マウンテンスライダー 生地補修、おもしろチューブ看板補強														
	9/16	ジャブジャブ池(原童用) 目地修繕														
	9/19	西池周辺街路灯 電球交換														
	9/20	南駐車場1-2、大草原トイレ前水飲みスル修繕、西ゲート付近 法面ロープ設置														
	9/21	海浜口付近サイクルコース脇 看板修繕、大草原男子トイレ詰り修繕														

起業日	作業完了	件名	建物管理						工作物管理						施工業者			
			建物,設備維持修繕工			工作物維持修繕工			設備維持修繕工									
			建物維持修繕工	建物設備維持修繕工		園路広場維持修繕工	遊具施設維持修繕工	工作物その他維持修繕工	電気設備維持修繕工	水道設備維持修繕工	水循環設備維持修繕工	放送設備維持修繕工	汚水処理設備維持修繕工	設備その他維持修繕工				
	9/22	No.6汚水ピット不具合対応																
	9/23	たまごの森女子トイレ 石鹸水入れ修繕、クッションフロア一修繕																
	9/24	管理センター女子トイレ ビストンバルブ交換																
	9/26	汚水ピットNo.2 不具合対応、クライミング&ブリッジ基礎覆土																
	9/28	中央ゲート男子トイレ 扉受けゴム修繕																
	9/30	マウンテンズスライダース生地補修、ネットフロア ロープ修繕																
	当月計		14,100	908,760	151,870	24,650	45,000	23,000	376,000	0	0	86,240	0					
	累計		433,500	3,306,540	1,713,480	2,146,950	225,000	160,000	2,187,000	867,700	0	492,300	0					646,167

建築物管理 (平成27年度) 第2四半期(7~9月)

建築物・工作物管理(平成27年度) 第2四半期(7~9月)

予算額 28,485,182 業務管理費込み 5,883,882 執行額 15,589,252 執行額 4,011,133 残額 12,891,930

建築物管理 建物設備維持修繕工 11,812,675 工作物維持修繕工 13,068,196 設備維持修繕工 10,988,625

建築物管理 建物設備維持修繕工 4,011,133 工作物維持修繕工 6,306,013 設備維持修繕工 12,307,260

残額 80.87% 執行率 80.87% 残額 48.48%

残額 7,000,183

Main table with columns: 記入日, 納入, 内容, 建物維持修繕工, 建物設備維持修繕工, 遊具施設維持修繕工, 園路広場維持修繕工, 電気設備維持修繕工, 水道設備維持修繕工, 汚水処理設備維持修繕工, 設備維持修繕工, 設備その他維持修繕工, 設備維持修繕工, 摘要

事業日 記入簿	建物・工作物管理										摘要	
	建物					工作物						
予算額	建物 維持修繕工	建物設備 維持修繕工	建物維持修繕 資材購入工	道路広場 維持修繕工	遊具施設 維持修繕工	電気設備 維持修繕工	水道設備 維持修繕工	水循環設備 維持修繕工	放送設備 維持修繕工	汚水処理設備 維持修繕工	設備その他 維持修繕工	設備維持修繕 資材購入工
20,485,182	5,024,899	719,242	139,941	4,641,671	3,188,289	1,847,375	2,769,002	3,389,309	903,120	1,437,936	541,034	100,849
15,593,252	433,500	3,376,020	201,913	2,416,616	2,146,950	160,000	2,187,000	867,700	0	1,004,800	669,167	387,439
残額	4,591,199	-2,656,778	-61,672	2,225,055	1,041,339	1,687,375	582,002	2,521,609	903,120	433,136	-128,133	-286,590
8/22	9/24	10/6	10/6	10/6	10/6	10/6	10/6	10/6	10/6	10/6	10/6	10/6
8/25	9/25	9/25	9/25	9/25	9/25	9/25	9/25	9/25	9/25	9/25	9/25	9/25
9/29	9/29	9/29	9/29	9/29	9/29	9/29	9/29	9/29	9/29	9/29	9/29	9/29
7月～9月種別累計	1,271,100	2,224,100	62,550	1,113,660	459,630	341,000	1,208,000	7,000	0	752,800	115,000	241,239
7月～9月工種累計	2,413,750	2,413,750	401,133	2,109,320	6,308,013	2,347,039	6,276,106					
累計	4,011,133	4,011,133	401,133	3,308,013	10,988,625	11,812,675	13,006,196	6,306,013	42,874	7,031,154	5,276,106	20,159,930
執行比率	60.87%	60.87%	60.87%	60.87%	60.87%	60.87%	60.87%	60.87%	60.87%	60.87%	60.87%	60.87%
残額	2,576,815	2,576,815	608,997	6,700,183	48,463	6,700,183	6,700,183	7,031,154	7,031,154	7,031,154	7,031,154	7,031,154
業務管理費込み	5,883,882	5,883,882	5,883,882	5,883,882	5,883,882	5,883,882	5,883,882	5,883,882	5,883,882	5,883,882	5,883,882	5,883,882
執行額計	4,011,133	4,011,133	4,011,133	4,011,133	4,011,133	4,011,133	4,011,133	4,011,133	4,011,133	4,011,133	4,011,133	4,011,133
予算額	11,812,675	11,812,675	11,812,675	11,812,675	11,812,675	11,812,675	11,812,675	11,812,675	11,812,675	11,812,675	11,812,675	11,812,675
20,485,182	20,485,182	20,485,182	20,485,182	20,485,182	20,485,182	20,485,182	20,485,182	20,485,182	20,485,182	20,485,182	20,485,182	20,485,182
15,593,252	15,593,252	15,593,252	15,593,252	15,593,252	15,593,252	15,593,252	15,593,252	15,593,252	15,593,252	15,593,252	15,593,252	15,593,252
12,891,930	12,891,930	12,891,930	12,891,930	12,891,930	12,891,930	12,891,930	12,891,930	12,891,930	12,891,930	12,891,930	12,891,930	12,891,930
8/24	9/24	10/6	10/6	10/6	10/6	10/6	10/6	10/6	10/6	10/6	10/6	10/6
8/25	9/25	9/25	9/25	9/25	9/25	9/25	9/25	9/25	9/25	9/25	9/25	9/25
9/29	9/29	9/29	9/29	9/29	9/29	9/29	9/29	9/29	9/29	9/29	9/29	9/29
7月～9月種別累計	1,271,100	2,224,100	62,550	1,113,660	459,630	341,000	1,208,000	7,000	0	752,800	115,000	241,239
7月～9月工種累計	2,413,750	2,413,750	401,133	2,109,320	6,308,013	2,347,039	6,276,106					
累計	4,011,133	4,011,133	401,133	3,308,013	10,988,625	11,812,675	13,006,196	6,306,013	42,874	7,031,154	5,276,106	20,159,930





起業日	作業完了	件 名	建物管理						工作物管理						施工業者		
			建物・設備維持修繕工		工作物維持修繕工			設備維持修繕工									
			建物維持修繕工	建物設備維持修繕工	園路広場維持修繕工	遊具施設維持修繕工	工作物その他維持修繕工	電気設備維持修繕工	水道設備維持修繕工	水循環設備維持修繕工	放送設備維持修繕工	汚水処理設備維持修繕工	設備その他維持修繕工				
10/6	パーベキュー広場乾き池 ロープ柵補強																
10/7	マウンテンスライダー ロープ修繕、西駐車場男子トイレ小便器修繕																
10/10	防災倉庫前 庭園灯修繕																
10/12	管理センター裏 庭園灯修繕																
10/13	おもしろチューブ ゴムのジャングル破損箇所養生																
10/16	たまごの森女子トイレ 手洗い石鹸水入れ修繕																
10/18	みはらし広場汚水ピット ポンプ詰り修繕																
10/21	マウンテンスライダー 生垣補修、砂と海の林女子和式トイレピストンバルブ交換																
10/22	海浜ロケット用具入れ蛍光灯修繕																
10/23	中央ゲート女子トイレ 手洗い詰り修繕																
10/24	西駐車場男子トイレ ベーバーホールダ―修繕																
10/25	平成の森女子トイレ ピストンバルブ交換																
10/29	BMXコース付近 歩行者園路舗装段差修繕																
10/31	太陽の広場 多目的トイレ使用中表示修繕																
当月計			55,000	83,790	621,700	48,750	155,000	28,000	42,000	133,000	0	218,500	0				0
累計			488,500	3,390,330	2,335,180	2,195,700	380,000	188,000	2,229,000	1,000,700	0	710,800	0				646,167

建物・工作物修繕履歴(平成27年度 11月)

起票日	作業完了	件名	建物管理		工作物管理							施工業者			
			建物・設備維持修繕工		工作物維持修繕工		設備維持修繕工								
			建物 維持修繕工	建物設備 維持修繕工	園路広場 維持修繕工	遊具施設 維持修繕工	工作物その他 維持修繕工	電気設備 維持修繕工	水道設備 維持修繕工	水循環設備 維持修繕工	放送設備 維持修繕工		汚水処理設備 維持修繕工	設備その他 維持修繕工	
10/6	11/2	舗装目地整備作業			108,000										(株)砂押園芸
10/7	11/2	西井水ポンプ制御盤リレー交換修繕								12,000					水戸通信工業(株)
10/24	11/2	みなと屋の林 ベンチ整備			46,000										大誠産業(有)
10/27	11/2	太陽の広場 男子トイレ小便器修繕		18,000											磯飯島工業(株)
11/3	11/3	園内放送設備 緊急修繕									55,000				水戸通信工業(株)
10/27	11/4	多目的ホール スライディングウォール修繕		8,000											(株)オセヤ
11/1	11/9	おもしろチューブ外 床板修繕				25,350									大誠産業(有)
10/31	11/11	古民家 スロープ修繕	168,140												大誠産業(有)
11/11	11/11	記念の森 汚水ピット緊急修繕												182,500	(有)富士産業
10/9	11/12	汚水ポンプ制御盤 電流計交換修繕												97,000	水戸通信工業(株)
10/3	11/13	大草原ポンプ場 点検後調整・修繕								600,000					(株)西島製作所
11/1	11/17	汚水ポンプ点検												354,200	(有)富士産業
11/10	11/17	パーベキュー広場 洗い場破風修繕	150,880												大誠産業(有)
10/9	11/18	園内旗ポールロープ交換修繕						98,700							(株)オセヤ
11/10	11/18	科技博女子トイレ扉修繕	5,000												(株)オセヤ
11/14	11/20	グラスハウス制御盤調査・修繕											26,000		水戸通信工業(株)
11/17	11/20	西ポンプ場 加圧給水装置修繕								82,000					(株)住原製作所
11/1	11/24	常陸ローズガーデン付近外段差修繕			111,000										いわき建材工業(株)
11/1	11/27	みはらしの丘頂上 案内看板修繕			115,000										鈴木看板
11/4	11/30	西ロータリー多目的トイレ タイトゴム交換修繕	38,000												(株)オセヤ
11/10	11/30	スイセンの丘付近 枕木階段修繕			200,000										大誠産業(有)
11/10	11/30	園路灯修繕								12,000					水戸通信工業(株)
11/19	11/30	砂丘ガーデンEV自動ドア漏電ブレーカー修繕								23,000					水戸通信工業(株)
11/19	11/30	サイレントギャラリー女子トイレ照明修繕		37,000											水戸通信工業(株)
11/21	11/30	マウンテンスライダ― テント生地溶着作業			60,000										(株)中村製作所

起業日	作業完了	件名	建物管理		工作物管理						施工業者								
			建物、設備維持修繕工		工作物維持修繕工		設備維持修繕工												
			建物維持修繕工	建物設備維持修繕工	園路広場維持修繕工	遊具施設維持修繕工	工作物その他維持修繕工	電気設備維持修繕工	水道設備維持修繕工	水循環設備維持修繕工		放送設備維持修繕工	汚水処理設備維持修繕工	設備その他維持修繕工					
		直営修繕																	
	11/3	南駐車場2男子トイレ																	
	11/4	たまごの森女子トイレ																	
	11/5	そよかぜキッチン横男子トイレ																	
	11/25	バーベキュー広場																	
	11/27	林間アスレチック内遊具																	
	11/30	基礎露出部赤土覆土、水のステーション入口																	
		海浜花園トイレ付近																	
		丸太柵修繕																	
		当月計	362,020	63,000	580,000	85,350	98,700	35,000	694,000	26,000	55,000	633,700	0						
		累計	850,520	3,453,330	2,915,180	2,281,050	478,700	223,000	2,923,000	1,026,700	55,000	1,344,500	646,167						

建物・工作物修繕履歴(平成27年度 12月)

起業日	作業完了	件名	建物管理		工作物管理							施工業者		
			建物・設備維持修繕工		工作物維持修繕工		設備維持修繕工							
			建物維持修繕工	建物設備維持修繕工	園路広場維持修繕工	遊具施設維持修繕工	工作物その他維持修繕工	電気設備維持修繕工	水道設備維持修繕工	水循環設備維持修繕工	放送設備維持修繕工		汚水処理設備維持修繕工	設備その他維持修繕工
11/14	12/4	テイスコゴルフ看板修繕					103,000							鈴木看板
11/17	12/4	集いの岩床板外修繕				92,650								大誠産業(有)
11/26	12/4	海浜ロケット案内看板修繕			71,000									鈴木看板
12/1	12/7	山のつり橋 丸太修繕					46,300							大誠産業(有)
12/5	12/15	スイセンガーデン内散策路外舗装修繕			276,000									(株)砂押園芸
12/13	12/16	西駐車場便所絶縁不良調査		6,000										水戸通信工業(株)
12/2	12/19	守衛室プライド修繕	6,000											(株)オセヤ
12/13	12/21	太陽の広場電気室扉握り玉修繕	9,400											(株)オセヤ
12/12	12/24	西ゲート事務所エアコン修繕		39,000										水戸通信工業(株)
12/13	12/29	たまごの森 緑台修繕			141,870									大誠産業(有)
12/2	12/2	常陸ロースガーデンベンチ固定、ひたちなか自然の森 案内看板腐朽支柱交換												
12/4	12/4	そよかぜ橋インターロッキング舗装 剥離箇所モルタル補修												
12/6	12/6	たまごの森 たまご型オブジェ基礎露出部覆土												
12/8	12/8	ハーベキュー広場No.20かまどレンガ修繕、マウンテンスライダート近インターロッキング段差修繕												
12/9	12/9	そよかぜ橋インターロッキング舗装 剥離箇所モルタル補修												
12/10	12/10	たまごの森(西池側入口)案内サイン修繕												
12/12	12/12	林間アスレチック コトリ・ウツディワンダー基礎露出部覆土、大草原3水飲み場 蛇口交換・インターロッキング段差修繕												
12/13	12/13	大草原3水飲み場 インターロッキング根上り修繕												
12/15	12/15	大草原3水飲み場 インターロッキング根上り修繕												
12/16	12/16	大草原3水飲み場 インターロッキング根上り修繕、南ゲート前鉄平石剥離箇所モルタル補修												
12/17	12/17	香りの谷サークル付近、サイクリングコース舗装段差修繕												
12/18	12/18	南ゲート前鉄平石剥離箇所モルタル補修												
12/23	12/23	BMXコース内 木製階段修繕												
12/24	12/24	プレジャーガーデン内 丸太階段修繕												

起案日	作業完了	件名	工作物管理										施工業者										
			建物管理		工作物維持修繕工				設備維持修繕工														
			建物 維持修繕工	建物設備 維持修繕工	園路広場 維持修繕工	遊具施設 維持修繕工	工作物その他 維持修繕工	電気設備 維持修繕工	水道設備 維持修繕工	水循環設備 維持修繕工	放送設備 維持修繕工	汚水処理設備 維持修繕工		設備その他 維持修繕工									
	12/25	プレジャーガーデン内 インターロッキング段差修繕																					
当月計			15,400	45,000	488,870	138,950	103,000	0	0	0	0	0	0	0	0	0	0	0	0	0	0	0	0
累計(工種ごと)			865,920	3,498,330	3,404,050	2,420,000	581,700	223,000	2,923,000	1,026,700	55,000	1,344,500	646,167										
累計(工事区分ごと)			4,364,250		6,405,750																		6,218,367



建物・工作物管理(平成27年度) 第3四半期(10~12月)		建物管理										工作物管理										2015/12/30					
		建物・設備維持修繕工					建物・設備維持修繕工					工作物維持修繕工					工作物維持修繕工										
予算額	業務管理費込み	建物維持修繕工	建物設備維持修繕工	建物維持修繕工	建物維持修繕工	建物維持修繕工	遊具施設維持修繕工	遊具施設維持修繕工	遊具施設維持修繕工	遊具施設維持修繕工	遊具施設維持修繕工	水道設備維持修繕工	水道設備維持修繕工	水道設備維持修繕工	水処理設備維持修繕工	水処理設備維持修繕工	水処理設備維持修繕工	放送設備維持修繕工	放送設備維持修繕工	放送設備維持修繕工	設備その他維持修繕工	設備その他維持修繕工	設備維持修繕工	設備維持修繕工	設備維持修繕工	摘要	
		5,883,882	6,589,948	4,833,210	1,756,738	139,941	3,188,289	3,955,270	427,495	1,847,375	2,769,002	3,989,309	903,120	1,437,936	541,034	100,849											
執行額	執行額	4,833,210	3,791,910	235,480	4,158,779	3,791,910	2,420,000	1,109,700	960,030	1,624,375	2,923,000	1,026,700	55,000	1,905,750	669,167	462,439											
残額	残額	7,677,000	-3,012,568	-95,539	4,158,779	-3,012,568	768,289	2,245,520	-562,535	1,624,375	-153,998	2,362,609	848,120	-467,814	-128,133	-361,590											
12/3	12/11	トシ洗浄マシン用乾電池購入																									
12/5	12/12	指折付点購入																									
12/8	12/15	アセチレンガス購入																									
12/9	12/17	アセチレンガス購入																									
12/9	12/17	アセチレンガス購入																									
12/12	12/24	西口戸下事務別エアコン修繕																									
12/13	12/18	西口戸下事務別エアコン修繕																									
12/13	12/21	本館の広聴電氣室扉塗り玉修繕																									
12/13	12/29	先まこの築 緑舎修繕																									
12/15	12/24	緑本工置修繕																									
		432,430	355,790	33,867	1,783,570	201,700	145,583	25,280	63,000	736,000	159,000	53,000	900,950	0	75,000												
		822,077	4,833,210	2,403,303	8,709,916	2,403,303	1,988,950	7,265,056	1,988,950	7,265,056																	
		累計																									





建物・工作物修繕履歴(平成27年度 2月)

起業日	作業完了	件名	建物管理		工作物管理							施工業者			
			建物・設備維持修繕工		工作物維持修繕工			設備維持修繕工							
			建物維持修繕工	建物設備維持修繕工	園路広場維持修繕工	遊具施設維持修繕工	工作物その他維持修繕工	電気設備維持修繕工	水道設備維持修繕工	水循環設備維持修繕工	放送設備維持修繕工		汚水処理設備維持修繕工	設備その他維持修繕工	
1/27	2/3	上水ポンプ場 加圧給水装置部品交換修繕									75,000				(株)注原製作所
1/15	2/5	西井水ポンプ制御盤リレー交換									12,000				水戸通信工業(株)
2/1	2/8	舗装目地整備作業			69,600										(株)砂押園芸
1/25	2/12	BMXコーズ整備用土砂運搬外作業													(株)都市緑地サービス
1/29	2/16	平成の森トイレ非常電話外修繕		65,000											水戸通信工業(株)
2/12	2/18	西口ロータリー多目的トイレ フラッシュバルブ修繕		16,800											水戸通信工業(株)
1/23	2/19	海浜ロゲート入口開花情報看板外修繕			536,000										晩飯島工業(株)
2/19	2/19	西口・中央ゲート自動券売機修繕		64,980											鈴木看板
1/25	2/22	古民家建仁寺垣修繕			45,120										シンフォニアエンジニアリング(株)
1/29	2/23	平成の森多目的トイレ ウォッシュレット交換		70,000											(株)砂押園芸
2/25	2/25	グラスハウス漏電対応・修繕									27,000				晩飯島工業(株)
2/27	2/27	陶芸棟電気窯スイッチ修繕									14,450				水戸通信工業(株)
1/6	2/29	西駐車場トイレピクトサイン修繕			21,000										橋本電炉工業(株)
2/5	2/29	水のステージ付近 集水樹化粧蓋外修繕			190,000										鈴木看板
点検															
1/8	2/5	園内放送設備定期点検											925,000		JRCシステムサービス(株)
直営修繕															
	2/7	西エリア園路隅切り部 くぼみ修繕													
	2/9~19	泉の広場付近 インターロッキング段差修繕													
	2/21	びよんひょうたまご 生地修繕													
	2/22	南駐車場 舗装破損箇所 常温合材舗装													
	2/23	マウンテンスライダー 解れロープ交換													
	2/25	泉の広場付近 インターロッキング段差修繕													
	2/26	大草原3男子トイレ ピストンバルブ交換													

起業日	作業完了	件名	工作物管理										施工業者	
			建物管理		建物維持修繕工			設備維持修繕工						
			建物維持修繕工	建物設備維持修繕工	園路広場維持修繕工	遊具施設維持修繕工	工作物その他維持修繕工	電気設備維持修繕工	水道設備維持修繕工	水循環設備維持修繕工	放送設備維持修繕工	汚水処理設備維持修繕工		設備その他維持修繕工
当月計	0	216,780	861,720	0	170,000	41,450	87,000	0	925,000	0	0	0	0	0
累計(工程ごと)	1,062,220	3,899,110	4,372,770	2,420,000	751,700	264,450	3,145,000	1,026,700	980,000	1,344,500	646,167			
累計(工事区分ごと)	4,961,330		7,544,470						7,406,817					

建物・工作物修繕履歴(平成27年度 3月)

起案日	作業完了	件名	建物管理		工作物管理							施工業者						
			建物・設備維持修繕工		工作物維持修繕工			設備維持修繕工										
			建物維持修繕工	建物設備維持修繕工	園路広場維持修繕工	遊具施設維持修繕工	工作物その他維持修繕工	電気設備維持修繕工	水道設備維持修繕工	水循環設備維持修繕工	放送設備維持修繕工		汚水処理設備維持修繕工	設備その他維持修繕工				
修繕																		
2/22	3/1	西口ロータリー男女トイレ 床排水口外修繕	16,600														晩飯島工業(株)	
2/8	3/9	ガラスハウスの過装置配管修繕															晩飯島工業(株)	
1/20	3/10	西口ゲート屋上目隠しルーバー修繕		87,100													晩飯島工業(株)	
2/5	3/10	園内自動放送装置年間スケジュール設定作業												48,000			水戸通信工業(株)	
1/27	3/11	集いの岩 壁面開口部補強					36,370										大誠産業(有)	
1/5	3/16	記念の森 枕木階段修繕			64,600												大誠産業(有)	
2/8	3/18	常陸ローズガーデン丸太塗装			100,000												大誠産業(有)	
3/5	3/18	スイセンガーデン看板製作・設置			97,000												鈴木看板	
3/8	3/22	たまごの森 吊り橋修繕						48,300									大誠産業(有)	
2/8	3/25	南口ゲート男女トイレ天井吸込口外修繕		132,700													晩飯島工業(株)	
2/8	3/26	多目的広場休憩所設置作業							538,560								(株)砂押園芸	
3/8	3/29	西池ツッキ修繕				70,400											大誠産業(有)	
1/29	3/30	ジャブジャブ池噴水 電磁弁交換修繕										90,000					水戸通信工業(株)	
2/26	3/30	No.7・8汚水ピット スクリュー作成及び設置													156,200		(有)富士産業	
1/22	3/31	みはらの丘ベンチ外修繕			164,810												大誠産業(有)	
1/27	3/31	里の家多目的トイレ ハンガードア修繕	60,000														(株)才セヤ	
3/5	3/31	里の家引越戸錠交換修繕	13,000														(株)才セヤ	
点検																		
2/8	3/14	汚水設備定期点検													632,500		(有)富士産業	
2/5	3/18	監視カメラ定期点検											72,000				水戸通信工業(株)	
直営修繕																		
	3/1	古民家農機具倉庫脇男子トイレ 手洗いセンサーバッテリー交換、古民家P3駐輪場付近ロープ補修																
	3/3~4	泉の広場前インターロッキング段差修繕																
	3/5	太陽の広場トイレ非常電話交換修繕																
	3/6	大草原1多目的トイレ鍵ガタつき修繕																

起業日	作業完了	件名	工作物管理										施工業者										
			建物管理		工作物維持修繕工					設備維持修繕工													
			建物 維持修繕工	建物設備 維持修繕工	園路広場 維持修繕工	遊具施設 維持修繕工	工作物その他 維持修繕工	電気設備 維持修繕工	水道設備 維持修繕工	水循環設備 維持修繕工	放送設備 維持修繕工	汚水処理設備 維持修繕工		設備その他 維持修繕工									
	3/7	たまごの森、海浜テラス水飲み水量調整																					
	3/17	太陽の広場男子トイレ手洗い詰り修繕																					
	3/20~22	泉の広場前インターロックキング段差修繕																					
	3/21	おもしろチューブ入口階段被膜剥離修繕																					
	3/22	そよかぜキッチン横女子トイレ詰り修繕																					
	3/24	泉の広場前インターロックキング段差修繕																					
	3/25	バーベキュー広場No.1かまどレンガ修繕																					
	3/26	自然の森トイレ付近 ローブ柵樹脂製杭修繕																					
	3/27	バーベキュー広場No.1かまどレンガ修繕																					
	3/28	大草原3女子トイレ ビストンバルブ交換修繕																					
	3/29	水のステージ付近 コンクリート舗装破損箇所応急修繕																					
当月計			89,600	219,800	496,810	36,370	586,860	72,000	0	120,600	48,000	788,700	0										
累計(工種ごと)			1,151,820	4,118,910	4,869,580	2,456,370	1,338,560	336,450	3,145,000	1,147,300	1,028,000	2,133,200	646,167										
累計(工事区分ごと)			5,270,730		8,664,510		8,436,117																



建物工務管理(平成27年度) 第4四半期(1~3月)	建物管理		工務管理											摘要			
	建物 維持修繕工	建物設備 維持修繕工	建物設備 維持修繕工	建物維持修繕 資材購入工	遊具施設 維持修繕工	工作物その他 維持修繕工	工作物維持修 繕資材購入工	電気設備 維持修繕工	電気設備 維持修繕工	水道設備 維持修繕工	水道設備 維持修繕工	水処理設備 維持修繕工	水処理設備 維持修繕工		放送設備 維持修繕工	放送設備 維持修繕工	設備その他 維持修繕工
予算額	5,883,882	5,883,882	22,601,300														
業務管理費込み	6,589,948	6,589,948	25,313,456														
執行額計	5,671,380	5,671,380	20,712,746														
執行比率	86.06%	86.06%	81.82%														
残額	918,568	918,568	4,600,708														
起算日	1/5	1/5															
納入完了	3/29	3/29															
4月~6月種別毎計	306,400	1,151,920	139,063	1,303,056	1,687,420	567,000	645,217	137,000	979,000	880,700	252,000	554,167	146,200				
7月~9月種別毎計	127,100	2,224,100	62,550	1,113,560	459,530	341,000	189,230	23,000	1,208,000	7,000	752,800	115,000	241,239				
10月~12月種別毎計	432,420	355,790	33,887	1,783,570	273,050	201,700	145,583	63,000	736,000	159,000	900,950	0	76,000				
1/5	1/14	中央コート女子トイレ手洗い外修繕															
1/5	1/20	丸の内修繕	71,300														
1/5	1/25	南アート多目的トイレハンカリア修繕															
1/5	3/16	記念の森 桜木階段修繕		84,600													
1/6	2/29	西荻窪トイレットサイン修繕		21,000													
1/8	2/5	園内放送設備定期点検															
1/9	1/26	平成の森男子トイレ タイル修繕	103,000														
1/9	1/28	プレジャーガーデン内インナーロッジ修繕		107,000													
1/11	1/27	塩化カルシウム購入															
1/15	1/21	圧力タンク用ボルト交換															
1/15	1/22	西ポンプ機・上水ポンプ機 加圧給水装置部品交換															
1/15	1/25	平成の森 トイレ 構造用鉄鋼丸入れメンテナンス修繕	161,000														
1/15	1/26	遊園地遊具点検															
1/15	2/5	西荻窪コートコートサイン交換	6,000														
1/17	1/28	西荻窪コートコートサイン交換															
1/20	3/10	南アート多目的トイレハンカリア修繕		184,810													
1/22	3/31	記念の森 トイレ 構造用鉄鋼丸入れメンテナンス修繕		536,000													
1/23	2/3	強化ガラスの取付け															
1/25	2/12	BMAシステム機器購入															
1/25	2/12	BMAシステム機器購入															
1/25	2/22	古民家修理工事修繕															
1/27	2/3	上水ポンプ機 加圧給水装置部品交換修繕															
1/27	3/11	鬼の湯 墓園開口閉鎖															
1/27	3/11	鬼の湯 墓園開口閉鎖															
1/29	2/18	平成の森 トイレ 非常電話修繕	65,000														
1/29	2/23	平成の森 トイレ 非常電話交換	70,000														
1/29	3/30	シャブジャブ池噴水 電磁弁交換修繕		45,120													
2/1	2/8	園内自動放送装置年間スケジュール設定作業															
2/1	2/8	園内自動放送装置年間スケジュール設定作業	80,000														
2/3	2/13	古民家かまど用薪購入															
2/5	2/12	角材外点検															
2/5	2/29	水のステージ付近 蒸気機化装置外修繕															
2/5	3/10	園内自動放送装置年間スケジュール設定作業	190,000														
2/5	3/18	庭園カメラ定期点検															
2/8	2/16	鏡片回収装置購入															
2/8	3/9	ガラスハブス調整装置修繕															
2/8	3/14	蒸気機定期点検															
2/8	3/18	蒸気機定期点検															
2/8	3/18	蒸気機定期点検															
2/8	3/28	多目的広場トイレ多目的トイレ フラッシュバルブ修繕	132,200														
2/12	2/18	多目的広場トイレ多目的トイレ フラッシュバルブ修繕	16,800														
2/12	3/4	遊園地遊具点検	7,440														
2/19	2/19	西コート中央コート自動売券機修繕	64,980														
2/19	3/1	西コート中央コート自動売券機修繕	16,800														
2/22	3/11	鏡片回収装置購入															
2/25	2/25	ガラスハブス調整装置修繕															
2/26	3/30	No.7-6写米ピット スクリュー作成及び設置															
2/27 <td>2/27</td> <td>遊園地遊具点検</td> <td></td> <td></td> <td></td> <td></td> <td></td> <td></td> <td></td> <td></td> <td></td> <td></td> <td></td> <td></td> <td></td> <td></td> <td></td>	2/27	遊園地遊具点検															
3/1	3/14	トイレ用電光管購入	8,250														
3/5	3/18	スイセンカーテン着脱製作・設置															
3/5	3/23	ディスプレイホルダー交換修繕	13,000														
3/7	3/16	アルミ階段台購入															
3/8	3/22	たまごの森 吊り橋修繕															
3/8	3/29	西池テッキ修繕	269,300														
1月~3月種別毎計			473,190	95,980	1,465,630	36,370	785,810	123,516	222,000	120,600	786,700	0	108,800	973,000	2,323,550	0	108,800
1月~3月工事種別毎計			839,170		2,411,228												

■H28年度 修繕履歴

建物・工作物修繕履歴(平成28年度 4月)

起案日	作業完了	件名	建物管理		工作物管理						施工業者					
			建物・設備維持修繕工		工作物維持修繕工			設備維持修繕工								
			建物維持修繕工	建物設備維持修繕工	園路広場維持修繕工	海鳥施設維持修繕工	工作物その他維持修繕工	電気設備維持修繕工	水道設備維持修繕工	水循環設備維持修繕工		放送設備維持修繕工	汚水処理設備維持修繕工	設備その他維持修繕工		
4/1	修繕	4/1	陶芸棟電気窯修繕							5,000						橋本電炉工業(株)
4/1		4/8	No.9汚水ピット電気配線修繕											26,400		(有)富士産業
4/8		4/9	No.10汚水ピット緊急修繕											70,500		(有)富士産業
4/1		4/11	ガラスハウスの過装置配管修繕								171,000					咲飯島工業(株)
4/2		4/11	海浜ロケータ休憩所 床補修	27,000												大誠産業(有)
4/11		4/11	西駐車場男子トイレ大便器詰り修繕		18,000											咲飯島工業(株)
4/1		4/12	ロープ柵設置作業			106,000										(株)海野ガーデン
4/2		4/12	西池デッキ修繕			224,000										大誠産業(有)
4/1		4/13	管理センター男女トイレヒンジ交換修繕	53,000												(株)オセヤ
4/1		4/13	チューリップ案内看板製作・設置			55,000										鈴木看板
4/4		4/13	みはらしの丘園路 段差修繕			54,000										(株)砂押園芸
4/7		4/18	管理センターガラス交換修繕	160,000												(株)オセヤ
4/11		4/18	おもしろチューブ 床板修繕				57,650									大誠産業(有)
4/19		4/19	中央ゲート外 自動券売機修繕		235,960											シノアニアエンジニアリング(株)
4/13		4/20	プレジャーガーデン 各所ベンチ修繕			130,080										大誠産業(有)
4/11		4/21	海浜花園トイレ扉修繕	10,000												(株)オセヤ
4/6		4/22	管理センター医務室流し温水器修繕		25,000											咲飯島工業(株)
4/7		4/22	西ゲート差込み看板製作・設置			236,000										鈴木看板
4/11		4/22	業務倉庫耐震資材置場 駐車場整備					172,200								(株)砂押園芸
4/4		4/25	BMXサトララックスゲート コイルパイプ修繕					60,000								(株)オセヤ
4/11		4/25	舗装目地整備作業			261,600										(株)砂押園芸
4/26		4/26	No.3汚水ピット緊急修繕											118,120		(有)富士産業
4/27		4/27	中央ゲート自動券売機修繕		49,480											シノアニアエンジニアリング(株)
4/30		4/30	樹林エリアトイレ汚水ポンプ点検調整											11,500		(有)富士産業
			点検													

起案日	作業完了	件名	建物管理		工作物管理							施工業者						
			建物・設備維持修繕工		工作物維持修繕工			設備維持修繕工										
			建物維持修繕工	建物設備維持修繕工	園路広場維持修繕工	遊具施設維持修繕工	工作物その他維持修繕工	電気設備維持修繕工	水道設備維持修繕工	水循環設備維持修繕工	放送設備維持修繕工		汚水処理設備維持修繕工	設備その他維持修繕工				
4/1	4/13	既設遊具 保守点検、劣化診断					660,000										(株)中村製作所	
直営修繕																		
	4/1	ブレジャーガーデン内ベンチ さざくれ箇所応急修繕																
	4/3	BMX多目的トイレ 洗浄センサー電池交換、男女トイレ手洗い整水器調整																
	4/6	たまごの森遊具(くさかぜ)基礎露出部覆土、マウンテンスライダ―補修生地剥離箇所接着修繕																
	4/16	西口売店男子トイレ 小便器洗浄ボタン調整																
	4/17	西駐車場男子トイレ ベーパーホルダー交換修繕																
	4/24	みはらしの里 農機具倉庫付近マンホール段差槽り付け																
	4/25	みはらしの里 仮設トイレ洋式便座修繕																
	4/27	たまごの森 埋設標段差修繕																
	4/28	太陽の広場 男子トイレ洋式便器洗浄レバー水漏れ修繕																
	4/29	西口売店女子トイレ ベーパーホルダー修繕																
	4/30	太陽の広場トイレ 案内用サイン修繕																
	当月計		250,000	328,440	1,066,680	717,650	232,200	5,000	0	171,000	0	226,520	0					
	累計		250,000	328,440	1,066,680	717,650	232,200	5,000	0	171,000	0	226,520	0					



建物・工作物修繕履歴(平成28年度 5月)

起案日	作業完了	件名	建物管理				工作物管理							施工業者				
			建物・設備維持修繕工		工作物維持修繕工		設備維持修繕工											
			建物維持修繕工	建物設備維持修繕工	園路広場維持修繕工	遊具施設維持修繕工	工作物その他維持修繕工	電気設備維持修繕工	水道設備維持修繕工	水循環設備維持修繕工	放送設備維持修繕工	汚水処理設備維持修繕工	設備その他維持修繕工					
修繕																		
5/2		No.4~6汚水ピット緊急点検													129,180		(有)富士産業	
4/21		ローズガーデン案内板製作・設置			117,000												鈴木看板	
4/22		レイクサイドカフェ横男子トイレ小便器修繕		27,800													暁飯島工業(株)	
4/25		海浜口休憩所ブランド修繕	6,000														(株)オセヤ	
5/3		管理センター通用口フロアヒンジ交換修繕	102,000														(株)オセヤ	
4/7		H28年度GW仮設トイレ目隠し設置・撤去														225,800	高倉建設工業(株)	
5/11		西口売店女子トイレ大便器レバー修繕		20,000													暁飯島工業(株)	
5/9		プレジャーガーデン内インターロッキング外修繕			212,600												いわき建材工業(株)	
直営修繕																		
5/1		樹水噴水脇、園路段差修繕・中央ゲートフレッシャー・中央女子トイレ手洗い詰まり修繕・西口売店女子トイレ、ピストンバルブ交換																
5/2		農機倉庫女子トイレ手洗い掃除水管詰まり修繕・西口売店女子トイレ、和式便器詰まり修繕																
5/3		西口売店女子トイレ、和式便器詰まり修繕・西井水ポンプ場、貯水槽付近、隅切り沈下部砕石充填																
5/4		みばらし広場、汚水ポンプ引上げ異物撤去、水飲み場浸透料詰まり修繕・西口売店女子トイレ、ピストンバルブ交換																
5/5		林間広場男子トイレ、手洗い詰まり修繕・集いの岩、床板損傷箇所補強・中央ゲート、外壁材(タイル)補修																
5/7		記念の森売店入口、ロープ木杭補修																
5/8		BMX管理棟、林間広場水飲み場、浸透樹目詰まり修繕																
5/9		陶芸棟、屋外掲示板カギ調整																
5/9		かえるのすなば、砂掘り返し(硬化是正)																
5/14		西口ゲート入口、水飲み場、浸透樹目詰まり修繕・フレッシャー・中央多目的トイレ便器詰まり修繕・海浜口ゲート休憩所、ブランド修繕																
5/16		エスケープスライダ-着地部、砂掘り返し(硬化是正)																
5/18		ローズガーデン内、散水栓修繕																
5/19		中央ゲート女子トイレ、レバー・鍵修繕・ひよんぽんたご出入口付近、突起物(石)撤去・フレッシャー・ゲート内、排水溝蓋踏え直し																
5/21		大草原3トイレ前、園路サイン修繕																
5/22		里の家男子トイレ、手洗い場センサー・バッテリー交換																
5/26		中央ゲート外、休憩所椅子ささくれ処理																
5/28		たまごの森トイレ、手洗い場排水管詰まり修繕																

起業日	作業完了	建物管理		工作物管理									施工業者
				建物・設備維持修繕工			工作物維持修繕工			設備維持修繕工			
				建物維持修繕工	建物設備維持修繕工	園路広場維持修繕工	遊具施設維持修繕工	工作物その他維持修繕工	電気設備維持修繕工	水道設備維持修繕工	水循環設備維持修繕工	放送設備維持修繕工	
		工作物管理											
	5/29	太陽の広場女子トイレ、洋式便器詰まり修繕											
当月計		108,000	47,800	329,600	0	225,800	0	0	0	0	129,180	0	0
累計		358,000	376,240	1,396,280	717,650	458,000	5,000	171,000	0	355,700	0	0	

建物・工作物修繕履歴(平成28年度 6月)

起業日	作業完了	事件名	建物管理				工作物管理							施工業者			
			建物・設備維持修繕工		工作物維持修繕工		設備維持修繕工										
			建物維持修繕工	建物設備維持修繕工	園路広場維持修繕工	遊具施設維持修繕工	工作物その他維持修繕工	電気設備維持修繕工	水道設備維持修繕工	水循環設備維持修繕工	放送設備維持修繕工	汚水処理設備維持修繕工	設備その他維持修繕工				
修繕																	
6/2	6/2	南口ゲート外 自動券売機修繕		131,980													シノオエエンジニアリング(株)
5/11	6/6	平成の森トイレ非常呼出回転灯修繕		59,000													水戸通信工業(株)
5/28	6/6	センター内監視カメラ操作部コネクタ修繕							25,000								水戸通信工業(株)
5/26	6/13	西口一タリ一多目的トイレハンガードア修繕	15,000														(株)オセヤ
5/26	6/13	太陽の広場ゴミ置場 丸落し修繕						15,000									(株)オセヤ
6/1	6/13	海浜花園女子トイレ手洗器排水管外修繕		61,800													暁飯島工業(株)
6/4	6/15	カリヨクログ子時計修繕															水戸通信工業(株)
6/4	6/20	古民家茅葺屋根修繕	64,815								224,000						小林茅葺屋根屋
6/7	6/22	西ゲート流し温水器修繕		26,700													暁飯島工業(株)
6/14	6/24	ジャブジャブ池デッキ外修繕			141,450												大誠産業(有)
点検																	
5/9	6/8	水循環設備点検									100,000						水戸通信工業(株)
5/12	6/8	井戸水・水道水 水質検査														194,167	(一財)茨城県薬剤師会検査センター
直営修繕																	
	6/3	西売店男子トイレ、通気口修繕															
	6/4	西ゲート門扉、通し棒、管抜き受け口変形対応修繕															
	6/5	マウンテンスライダー補修生地剥離箇所修繕															
	6/8	中央ゲート、出口側扉修繕															
	6/11	プレジャーガーデン、じゃぶじゃぶ池デッキ修繕															
	6/12	西口ゲート外、林間トイレ、水飲み場、浸透柵目詰まり修繕・西ゲート外案内看板設置箇所、ネジ増締め修繕															
	6/14	ディスクゴルフホール・ネジ増締め修繕															
	6/15	多目的広場、休憩所、支柱修繕															
	6/18	海浜口ゲート休憩所、エアコン不具合調整															
	6/19	国事所男子トイレ大便器ボストンバルブ交換修繕 おもしろテューブ線ゴム修繕															
	6/20	里の家裏、変電設備、室外機周辺除草															

起業日	作業完了	件名	工作物管理										施工業者												
			建物管理		工作物維持修繕工					設備維持修繕工															
			建物維持修繕工	建物設備維持修繕工	園路広場維持修繕工	遊具施設維持修繕工	工作物その他維持修繕工	電気設備維持修繕工	水道設備維持修繕工	水循環設備維持修繕工	放送設備維持修繕工	汚水処理設備維持修繕工		設備その他維持修繕工											
	6/23	西池(たまごの森)即激命浮輪設置用ポール撤去																							
	6/25	平成の森女子トイレ、床排水溝閉塞異物除去																							
	6/26	プレジャーガーデン、売店男子トイレ大便器詰まり修繕																							
	当月計		79,815	279,480	141,450	0	15,000	249,000	0	100,000	0	0	0	0	0	0	0	0	0	0	0	0	0	194,167	
	累計		437,815	655,720	1,537,730	717,650	473,000	254,000	0	271,000	0	0	0	0	0	0	0	0	0	0	0	0	0	194,167	



起業日	作業完了	件名	建物管理		工作物管理										施工業者										
			建物・設備維持修繕工		工作物維持修繕工					設備維持修繕工															
			建物維持修繕工	建物設備維持修繕工	園路広場維持修繕工	遊具施設維持修繕工	工作物その他維持修繕工	電気設備維持修繕工	水道設備維持修繕工	水循環設備維持修繕工	放送設備維持修繕工	汚水処理設備維持修繕工	設備その他維持修繕工												
	7/16	海浜駐車場女子トイレ・男子洋式トイレ修繕																							
	7/28	プレイヤ売店トイレ、男子洋式トイレ修繕																							
		水遊び広場、段差・間詰め修繕																							
		当月計	60,000	857,680	377,230	0	263,390	0	609,700	277,000	80,000	156,200	23,000												
		累計	497,815	1,513,400	1,914,960	717,650	736,390	254,000	609,700	548,000	80,000	511,900	217,167												

建物・工作物修繕履歴(平成28年度 8月)

起業日 作業完了	件 名	建物管理						工作物管理						施工業者	
		建物修繕工		建物設備維持修繕工		工作物維持修繕工		工作物維持修繕工		設備維持修繕工		設備維持修繕工			
		建物 維持修繕工	建物設備 維持修繕工	園路広場 維持修繕工	遊具施設 維持修繕工	工作物その他 維持修繕工	電気設備 維持修繕工	水道設備 維持修繕工	水循環設備 維持修繕工	放流設備 維持修繕工	汚水処理設備 維持修繕工	設備その他 維持修繕工			
7/26	8/2 BMXコース散水栓修繕							23,300							曙飯島工業(株)
7/15	8/9 記念の森レストハウスカーテンレール修繕	39,000													(株)オセヤ
7/8	8/10 舗装目地整備作業			273,600											(株)砂押園芸
8/11	8/25 園路・広場維持除草作業			105,000											(株)海野ガーデン
8/16	8/29 海浜花園トイレベビシート交換修繕	160,600													(株)オセヤ
8/24	8/31 園路・広場維持作業(1)			62,000											(株)都市緑地サービス
8/24	8/31 園路・広場維持作業(2)			165,120											(株)砂押園芸
8/24	8/31 園路・広場維持作業(3)			557,880											(株)海野ガーデン
点検															
7/19	8/30 水のトンネル 水質検査													92,000	(一財)茨城県薬剤師会検査センター
8/1	大草原第1トイレ 男子小便器2基、女子大便器4基詰り対応														
8/6	太陽の広場トイレ 男子手洗い場1基、女子手洗い場2基排水管詰り対応														
8/15	大草原 北側園路、サイン修繕														
8/20	里の家 古民家内照明修繕														
8/21	里の家第2トイレ洗面台シャボネット入れ修繕														
8/22	西臨駐集水樹周り崩壊による土葺設置														
8/29	じゃぶじゃぶ池 目地修繕														
当月計		199,600	0	1,163,600	0	0	0	0	0	23,300	0	0	0	92,000	
累計		697,415	1,513,400	3,078,560	717,650	736,390	254,000	633,000	548,000	80,000	511,900			309,167	





起業日	作業完了	件名	工作物管理										施工業者		
			建物管理		工作物維持修繕工				設備維持修繕工						
			建物 維持修繕工	建物設備 維持修繕工	園路広場 維持修繕工	遊具施設 維持修繕工	工作物その他 維持修繕工	電気設備 維持修繕工	水道設備 維持修繕工	水循環設備 維持修繕工	放送設備 維持修繕工	汚水処理設備 維持修繕工		設備その他 維持修繕工	
			81,000	339,000	1,303,680	0	0	0	0	236,000	35,000	0	165,980	0	
			778,415	1,852,400	4,382,240	717,650	736,390	254,000	869,000	583,000	80,000	677,880	309,167		
		当月計													
		累計													



起算日	作業完了	件名	工作物管理										施工業者			
			建物管理		工作物維持修繕工				設備維持修繕工							
			建物維持修繕工	建物設備維持修繕工	園路広場維持修繕工	遊具施設維持修繕工	工作物その他維持修繕工	電気設備維持修繕工	水道設備維持修繕工	水循環設備維持修繕工	放送設備維持修繕工	汚水処理設備維持修繕工		設備その他維持修繕工		
当月計			679,220	636,000	710,250	0	120,000	0	372,200	0	0	0	0	0	0	0
累計			1,457,635	2,488,400	5,092,490	717,650	856,390	254,000	1,241,200	583,000	80,000	677,880	309,167			

建物・工作物修繕履歴(平成28年度 11月)

起業日	作業完了	件名	工作物管理										施工業者				
			建物管理					工作物管理									
			建物 維持修繕工	建物設備 維持修繕工	園路広場 維持修繕工	遊具施設 維持修繕工	工作物その他 維持修繕工	電氣設備 維持修繕工	水道設備 維持修繕工	水通設備 維持修繕工	水通運設備 維持修繕工	放送設備 維持修繕工		汚水処理設備 維持修繕工	設備その他 維持修繕工		
10/31	11/2	留守番応答装置修繕	59,800														水戸通信工業(株)
10/21	11/4	西井水ポンプ調査作業										107,800					(株)大成設備工業
9/24	11/7	秋季仮設トイレ設置・撤去	514,000														高倉建設工業(株)
9/24	11/7	秋季仮設トイレ目隠し設置・撤去						156,000									高倉建設工業(株)
10/3	11/7	クモの巣渡りネット外修繕				426,680											(株)中村製作所
10/3	11/7	No.3~6 汚水ピットスクリーン作成及び設置作業													335,600		(有)富士産業
10/10	11/7	水のステーション緑石据直し他修繕			360,000												いわき建材工業(株)
10/24	11/7	西駐車場照明閉器修繕								340,000							水戸通信工業(株)
10/24	11/7	南駐車場ベンチ修繕			158,860												大誠産業(有)
10/25	11/8	中央ゲート受付ガラス枠他修繕	27,000														(株)オセヤ
10/25	11/8	園路広場維持技根作業			316,000												(株)砂押園芸
10/20	11/8	SUSゴミ箱蓋修繕			15,000												(株)オセヤ
10/14	11/10	BMX管理棟前共用トイレウォッシュレット交換他修繕	135,600														嵯峨島工業(株)
10/18	11/14	中央トイレ鏡他取替修繕	215,200														(株)オセヤ
11/1	11/15	西ポンプ場制御盤部品交換作業										55,000					(株)住原製作所
10/13	11/16	一斉開放弁制御盤ブレーカー取替修繕	22,000														水戸通信工業(株)
11/2	11/16	記念の森レストハウスシンク排水管修繕	24,000														嵯峨島工業(株)
10/24	11/18	自然浸透池改修作業															(株)砂押園芸
10/27	11/18	チップ運搬敷均し作業															(株)都市緑地サービス
11/7	11/21	BMX木柵他修繕															大誠産業(有)
10/21	11/28	西駐車場スปีカー金具修繕													253,000		水戸通信工業(株)
11/11	11/28	園路クラック他修繕															いわき建材工業(株)
11/13	11/28	スイセンガーデン内散策路舗装修繕															(株)砂押園芸
11/8	11/30	集水溝設置外作業															(株)海野ガーデン
10/26	11/14	カリヨングロック定期点検													360,000		東亜工業(株)

起業日	作業完了	件名	工作物管理										施工業者					
			建物管理		建物維持修繕工			設備維持修繕工										
			建物維持修繕工	建物設備維持修繕工	園路広場維持修繕工	遊具施設維持修繕工	工作物その他維持修繕工	電気設備維持修繕工	水道設備維持修繕工	水循環設備維持修繕工	放送設備維持修繕工	汚水処理設備維持修繕工		設備その他維持修繕工				
10/13	11/15	汚水ポンプ点検													303,000		(有)富士産業	
直営修繕																		
	11/1	西駐男子トイレ小便器蓋取替修繕																
	11/5	林間トイレプレカー不具合対応																
	11/6	NO.10汚水ピット警報対応・海浜サイクル、屋根箱確認済み修繕																
	11/8	里の家トイレプレカー不具合対応																
	11/9	平成の森多目的トイレドア鍵取替修繕																
	11/10	中央ゲート休憩所時計修繕																
	11/11	みばらし広場男子トイレ手洗いセンサー不具合対応・西ゲート門扉修繕																
	11/13	BMXスタートゲート修繕																
	11/18	アジヤカー売店女子トイレ大便器詰まり修繕																
	11/29	記念の森レストハウス、プレカー不具合対応																
10/当月計			997,600	0	3,585,610	426,680	156,000	700,000	55,000	107,600	253,000	688,600	0					
累計			2,455,235	2,488,400	8,678,100	1,144,330	1,012,390	954,000	1,296,200	690,600	333,000	1,316,480	309,167					

建物・工作物修繕履歴(平成28年度 12月)

起案日	作業完了	件名	建物管理				工作物管理						施工業者			
			建物・設備維持修繕工		工作物維持修繕工		電気設備維持修繕工	水道設備維持修繕工	水循環設備維持修繕工	放送設備維持修繕工	汚水処理設備維持修繕工	設備その他維持修繕工				
			建物維持修繕工	建物設備維持修繕工	道路広場維持修繕工	遊具施設維持修繕工								工作物その他維持修繕工		
修繕																
11/7	12/2	管理センター1階警備室他系統空調機外修繕		411,000												曙飯島工業(株)
12/4	12/5	プレジャー売店トイレ 汚水排水管内部洗浄										60,000			(有)富士産業	
11/17	12/6	柔掘削溝改修作業			205,000										(株)海野ガーデン	
12/1	12/12	中央サイクル 内線電話外修繕		40,000											水戸通信工業(株)	
11/26	12/12	海浜口休憩所 ブラインド修繕	6,000												(株)オセヤ	
	12/19	古民家土間修繕			137,880										(株)砂押園芸	
12/7	12/21	海浜アプロー子道路・駐車禁止看板製作・設置外修繕			112,000										鈴木看板	
11/29	12/28	西ゲート前 ベンチ座面外修繕			200,700										大誠産業(有)	
点検																
11/28	12/12	シャッター外定期点検		164,000												三和シャッター工業(株)
11/25	12/12	園内監視カメラ設備定期点検								72,000					水戸通信工業(株)	
直営修繕																
	12/1	中央ゲート駐車場女子トイレドア施錠鍵不具合対応														
	12/2	NO.9汚水ピット警報対応														
	12/4	里の家 農機具倉庫前男子トイレ手洗いセンサー不具合対応														
	12/14	大草原ポンプ場 補給水槽不具合対応														
	12/21	香りの谷サークル付近 木柵修繕														
	12/22	西駐車場男子トイレ、小便器押しボタン不具合対応														
	12/23	防災倉庫プレーカー不具合対応・大草原第3トイレ水洗センサー不具合対応														
当月計			6,000	615,000	655,580	0	0	0	0	72,000	0	0	0	60,000	0	
累計			2,461,235	3,103,400	9,333,680	1,144,330	1,012,390	1,296,200	690,600	333,000	1,376,480	309,167				

建物・工作物修繕履歴(平成28年度 1月)

起票日 作業完了	修繕 件名	建物管理				工作物管理							施工業者			
		建物設備維持修繕工		工作物維持修繕工		設備維持修繕工										
		建物 維持修繕工	設備 維持修繕工	園路広場 維持修繕工	遊具施設 維持修繕工	工作物その他 維持修繕工	電気設備 維持修繕工	水道設備 維持修繕工	水循環設備 維持修繕工	加圧設備 維持修繕工	汚水処理設備 維持修繕工	設備その他 維持修繕工				
12/30	1/16	太陽のトイレ多目的トイレウォッシュレット交換外修繕	138,000													暁飯島工業(株)
1/18	1/18	プレジャーガーデン漏水修繕									128,215					橋那城工業
1/2	1/23	水のステージ縁石据直し外修繕		194,300												いわき建材工業(株)
1/6	1/25	南ゲート 屋根トプライト外修繕	457,100													(株)オセヤ
1/12	1/26	南ゲート巡視室男子大便秘器フラッシュバルブ漏水修繕	13,000													暁飯島工業(株)
1/17	1/31	西ゲートプラインド修繕	12,000													(株)オセヤ
点検																
1/3	1/10	大草原ポンプ場1号給水ポンプ緊急点検調査作業									260,000					(株)西島製作所
直営修繕																
1/4	1/4	ディスクゴルフNo.1ゴール不具合対応														
1/7	1/7	ガラスハウス脇みはらし台木柵ワイヤー修繕														
1/8	1/8	記念の森女子(和式)トイレ鍵不具合対応														
1/11	1/11	BMX管理棟漏水飲み場、浸透槽目詰まり修繕														
1/12	1/12	マウンテンスライダー継接ぎ部剥かれ修繕														
1/19	1/19	プレジャー売店女子トイレ洋式便座修繕														
1/22	1/22	海浜四阿木柵修繕														
1/28	1/28	林間トイレレカー不具合対応														
当月計			620,100	0	194,300	0	0	0	0	0	386,215	0	0	0	0	
果計			3,081,335	3,103,400	9,527,980	1,144,330	1,012,390	1,026,000	1,682,415	690,600	333,000	1,376,480	309,167			

建物・工作物修繕履歴(平成28年度 2月)

起業日	作業完了	件名	建物管理		工作物管理							施工業者			
			建物 修繕工	設備 維持修繕工	道路広場 維持修繕工	遊具施設 維持修繕工	工作物その他 維持修繕工	電気設備 維持修繕工	水道設備 維持修繕工	水循環設備 維持修繕工	加圧設備 維持修繕工		汚水処理設備 維持修繕工	設備その他 維持修繕工	
1/18	2/1	トイレ凍結防止熱線ヒーター取付作業		117,000											㈱河野工務店
1/23	2/7	西口ゲートかんぬき錠修繕				120,000									(株)オセヤ
1/23	2/7	園内トイレベビースーツ外修繕	125,000												(株)オセヤ
1/25	2/10	排水管泥吸引作業			249,600										㈱海野ガーデン
1/23	2/13	ガラスハウス前遮り橋外修繕			144,130										大誠産業(有)
2/1	2/15	中央ゲートコンセント修繕	8,000												水戸通信工業(株)
2/8	2/22	太陽のトイレ照明安定器修繕	16,800												水戸通信工業(株)
点検															
1/23	2/8	園内放送設備定期点検								658,000					JRCシステムサービス(株)
直営修繕															
2/4	2/4	海浜四阿付近・木柵修繕													
2/5	2/5	海浜花園トイレ裏付近・木柵修繕													
2/6	2/6	デスクゴルフコース林間アスレチック側・ネットフェンス修繕													
2/11	2/11	西駐車場多目的トイレ・洗浄センサー不具合対応													
2/14	2/14	自然の森トイレ前園路・樹柵修繕													
2/17	2/17	大草原井水ポンプ場・排水溝・排水管閉塞修繕													
2/18	2/18	記念の森トイレイン第9停留所・常陸野の小路入口、園内マップ割がれ修繕													
2/21	2/21	太陽のトイレ・男子大便器便座修繕													
2/22	2/22	大草原、ハンドホール突出部プラスチックフェンス取替修繕													
当月計			149,600	117,000	393,730	0	120,000	0	0	0	658,000	0	0	0	
累計(工種ごと)			3,230,935	3,220,400	9,921,710	1,144,330	1,132,390	1,682,415	1,026,000	690,600	991,000	1,376,480	309,167		



建物・工作物修繕履歴(平成28年度 3月)

起案日	作業完了	件名	建物管理		工作物管理							施工業者						
			建物・設備維持修繕工		工作物維持修繕工		設備維持修繕工											
			建物維持修繕工	建物設備維持修繕工	園路広場維持修繕工	遊具施設維持修繕工	工作物その他維持修繕工	電気設備維持修繕工	水道設備維持修繕工	水循環設備維持修繕工	放送設備維持修繕工		汚水処理設備維持修繕工	設備その他維持修繕工				
修繕																		
2/1	3/2	自然の森トイレ棟水栓修繕		79,440	✓													
3/3	3/3	中央ゲート自動券売機修繕	64,480	✓														
2/20	3/6	大草原ポンプ場1号給水ポンプ外、制御盤リレー修繕									630,000	✓						
3/8	3/9	大草原ポンプ場排水電動弁交換作業									151,300	✓						
2/18	3/10	そよかぜ橋周辺漏水修繕									402,466	✓						
2/24	3/11	記念の森 枕木階段修繕				129,000	✓											
2/15	3/13	太陽トイレ照明改修		360,000	✓													
3/4	3/20	スイセン看板製作・設置				97,000	✓											
3/17	3/31	太陽のトイレ照明安定器修繕		65,000	✓													
3/3	3/31	グラスハウス共用トイレ 大便器フラッシュバルブ修繕		193,000	✓													
点検																		
2/20	3/10	汚水設備定期点検													769,000	✓		
直営修繕																		
	3/2	きた・かぜ(たまたごの森)基礎露出部のための覆土																
	3/4	海浜花園トイレ付近園路、腐食木柵取替え・大草原、No2女子トイレ便器洗浄センサー不具合対応																
	3/5	プレジャー売店男子トイレ、大便器便座不具合修繕																
	3/15	プレジャー中央男子トイレ、子供用手洗い器センサー不具合対応																
	3/16	中央ゲート外トイレ前、木柵修繕																
	3/19	たまたごの森多目的トイレ、便座不具合対応																
	3/20	科技博男子トイレ、手洗い器シャワーネット詰まり不具合対応																
当月計			64,480	697,440	226,000	0	0	0	0	1,183,766	0	0	769,000	0				
累計			3,295,415	3,917,840	10,147,710	1,144,330	1,132,390	1,026,000	2,866,181	690,600	991,000	2,145,480	309,167					



起業日	作業完了	件名	工作物管理										施工業者										
			建物管理		工作物維持修繕工					設備維持修繕工													
			建物 維持修繕工	建物設備 維持修繕工	道路広場 維持修繕工	遊具施設 維持修繕工	工作物その他 維持修繕工	電気設備 維持修繕工	水道設備 維持修繕工	水循環設備 維持修繕工	放送設備 維持修繕工	汚水処理設備 維持修繕工		設備その他 維持修繕工									
	4/15	農機具倉庫 水屋前ゴミ箱不具合対応																					
	4/16	ブレジャー-中央男子トイレ 便座グラつき修繕																					
	4/19	里の家 雨樋修繕																					
	4/23	中央ゲート駐重場女子トイレ 便器詰り対応 P4駐輪場付近汚水管オーバーフロー対応(根っ子除去)																					
	4/25	たまごの森女子トイレ 便器詰り対応																					
	4/28	海浜ゲート女子トイレフラッシュバルブ交換																					
	4/30	西ロータリー女子トイレ 手洗い器詰り対応・林間女子トイレ 便器詰り 対応・海浜ゲート男子トイレ 小便器詰り対応・No.10ピット 警報対応																					
	当月計		0	479,600	1,099,200	0	0	0	0	6,000	287,970	0	30,000	265,800	0								
	累計		0	479,600	1,099,200	0	0	0	0	6,000	287,970	0	30,000	265,800	0								



起業日	作業完了	件名	工作物管理										施工業者								
			建物管理		工作物維持修繕工				設備維持修繕工												
			建物維持修繕工	建物設備維持修繕工	園路広場維持修繕工	遊具施設維持修繕工	工作物その他維持修繕工	電気設備維持修繕工	水道設備維持修繕工	水循環設備維持修繕工	放送設備維持修繕工	汚水処理設備維持修繕工		設備その他維持修繕工							
	5/13	大草原井水給水ポンプ警報対応																			
	5/18	太陽の男子洋式トイレ 便座不具合対応																			
	5/19	アスクゴルフ18番ホールナンバプレート補修・グリーン工 房 多目的トイレ手洗い器配管詰り対応																			
	5/20	沢田ナイチャヤーハウス汚水ピット警報対応・西口広場付近 れ込み再設置・たまごの森 多目的洋式トイレ便座不具合対応																			
	5/21	海浜駐車場置き場ホルト増締め・沢田ナイチャヤーハウス汚水ピット 警報対応																			
	5/24	ひなの林付近 木柵再設置・みはらしの里付近 園路埋設標柱 据直し																			
	5/26	テラスハウス付近 木柵補修																			
	5/27	サイクルPS駐輪所付近 木柵補修・農機具倉庫男子トイレ 手 洗い器不具合対応																			
	5/28	海浜テラス付近 木柵補修・ブレジャー売店女子トイレ 手洗い 器配管詰り対応																			
		当月計	1,399,280	441,440	241,790	670,000	670,000	50,000	15,000	0	0	0	0	0	66,000	0	0	0	0	0	0
		当累計	1,399,280	921,040	1,340,990	670,000	670,000	50,000	21,000	287,970	0	0	0	0	331,800	0	0	0	0	0	0

建物・工作物修繕履歴(平成29年度 6月)

起案日	作業完了	修繕	件名	建物管理				工作物管理							施工業者	
				建物・設備維持修繕工		工作物維持修繕工		設備維持修繕工								
				建物維持修繕工	建物設備維持修繕工	園路広場維持修繕工	遊具施設維持修繕工	工作物その他維持修繕工	電気設備維持修繕工	水道設備維持修繕工	水循環設備維持修繕工	放送設備維持修繕工	汚水処理設備維持修繕工	設備その他維持修繕工		
5/15	6/1	南駐車場門扉差し棒修繕			12,000											(株)オセヤ
5/1	6/2	四ツ目垣修繕作業						680,500								株)砂甲園芸
5/15	6/2	ロープ柵撤去作業						67,200								株)都市緑地サービス
4/1	6/2	ロープ柵設置外作業						722,000								株)海野ガーデン
5/22	6/5	みはらしの丘散水栓修繕									208,182					株)那城工業
5/22	6/5	中央ゲート外シャッター修繕		402,800												三和シャッター工業(株)
5/22	6/5	里の家農機倉庫トイレ手洗器目地修繕	53,000													(有)大誠産業
5/22	6/5	海浜口駐車場料金機監視カメラ修繕														水戸通信工業(株)
5/29	6/5	大草原上水メーター用浸透型ハンドホール修繕														株)那城工業
5/24	6/7	海浜ゲート内・外休憩所引違戸錠交換修繕	32,500													(株)オセヤ
6/7	6/7	科技博トイレ前漏水修繕														株)那城工業
5/26	6/9	センター集計室テンキョック修繕		163,000												(株)オセヤ
5/24	6/10	自然の森 木道修繕			555,000											(有)大誠産業
5/29	6/12	公園事務所前歩道レンガ外修繕			160,802											いわき建材(株)
5/22	6/12	トイレ配管詰り除去作業		248,500												(有)富士産業
5/30	6/14	BMXコース内放送設備修繕											350,000			水戸通信工業(株)
6/1	6/15	バーベキュー広場案内看板製作・設置外修繕			152,000											鈴木看板
6/2	6/16	職員駐車場スライド門扉外修繕			100,600											(株)オセヤ
5/29	6/19	プレジャー売店トイレ日差し屋根板修繕	448,000													(有)大誠産業
6/5	6/19	西口ゲート受付エアコンルーバー修繕		27,400												株)那城工業(株)
6/5	6/20	じゃぶじゃぶ池目地修繕						228,180								(有)大誠産業
5/22	6/21	グラスハウス多目的トイレ引戸クローザー外修繕	144,000													(株)オセヤ
6/17	6/23	プレジャーバッテリー前水飲み場漏水修繕										177,100				株)那城工業
6/13	6/27	プレジャー水遊び広場水循環排水ポンプ取替修繕											295,000			水戸通信工業(株)
6/12	6/28	南駐第1トイレ前水飲み水栓修繕											18,250			株)那城工業(株)

起業日	作業完了	件名	建物管理				工作物管理							施工業者			
			建物・設備維持修繕工		工作物維持修繕工		設備維持修繕工										
			建物維持修繕工	建物設備維持修繕工	道路広場維持修繕工	遊具施設維持修繕工	工作物その他の維持修繕工	電気設備維持修繕工	水道設備維持修繕工	水循環設備維持修繕工	放送設備維持修繕工	汚水処理設備維持修繕工	設備その他の維持修繕工				
6/12	6/29	大草原第1トイレ目隠し枠塗装外修繕			204,130											(有)大誠産業	
6/3	6/30	トイレ目隠し用基礎移設外作業						393,840									綿紗押園芸
点検・検査																	
5/18	6/5	カリヨンクロック定期点検								360,000							東亜工業㈱
5/18	6/5	上水給水設備点検									130,000						綿鶴見製作所
5/19	6/5	上水給水圧カタック点検									90,000						日立金属ファインテック(株)
5/22	6/5	大草原ポンプ場点検・整備									470,000						(株)西島製作所
5/4	6/12	水循環設備点検作業										100,000					水戸通信工業(株)
5/25	6/12	シャッター外定期点検		164,000													三和シャッター工業㈱
5/9	6/12	西・フォレストポンプ場 井水給水ポンプ点検									103,000						(株)在原製作所
5/31	6/14	井戸水・水道水 水質検査													194,167		(一財)茨城県薬剤師会検査センター
5/4	6/19	監視カメラ定期点検								72,000							水戸通信工業(株)
5/22	6/19	滅菌装置保守点検									75,000						綿オーラヤックス
直営修繕																	
	6/4	海浜サイクルセンター前 置き柵ポルト増締め															
	6/6	エスケープスライダ-着地部硬化是正															
	6/9	海浜花園四阿付近、木柵補修															
	6/17	海浜駐車場トイレ 男子手洗い蛇口不具合対応															
	6/18	中央ゲート駐車場トイレレジャーカー不具合対応・たまごの森多目的トイレ便座不具合対応															
	6/21	自然の森トイレ男子小便器洗浄センサー不具合対応															
	6/22	ディスクゴルフコースフェンスネット補修															
	6/23	林間女子トイレ手洗い詰り対応															
	6/25	中央ゲート駐車場トイレレジャーカー不具合対応															
	6/30	海浜ゲートブース保護カバー補修															
当月計			677,500	1,005,700	1,184,532	0	2,091,720	877,000	1,517,004	395,000	350,000	0	194,167				
累計			2,076,780	1,926,740	2,525,522	670,000	2,141,720	888,000	1,804,974	395,000	380,000	331,800	194,167				

建物・工作物修繕履歴(平成29年度 7月)

写真番号	作業完了	件名	建物管理		工作物管理						施工業者			
			建物設備維持修繕工		工作物維持修繕工			設備維持修繕工						
			建物維持修繕工	建物設備維持修繕工	園路広場維持修繕工	遊具施設維持修繕工	工作物その他維持修繕工	電気設備維持修繕工	水道設備維持修繕工	水循環設備維持修繕工		放送設備維持修繕工	汚水処理設備維持修繕工	設備その他維持修繕工
修繕														
1	7/10	国内散水栓修繕								239,000				柳那城工業
2	7/10	水遊び広場ミスト噴水用コンプレッサ交換修繕									700,000			水戸通信工業(株)
3	7/10	国内段差改修作業			375,840									(株)砂押園芸
4	7/10	西口ゲートスタップルームエアコン取替修繕		142,000										曙飯島工業(株)
5	7/10	中央ゲート前U字溝蓋取替作業			18,800									柳那城工業
6	7/10	バーベキュー広場炊事場配管修繕								185,593				柳那城工業
7	7/13	西口ゲートブランド修繕	8,000											(株)オセヤ
8	7/13	総合管理センター1階警備室他系統空調機外修繕		398,000										曙飯島工業(株)
9	7/14	土留め修繕												柳海野ガーデン
10	7/14	里の家農機具倉庫トイレ電磁弁修繕		264,000										水戸通信工業(株)
11	7/15	南駐車場第1トイレ和式フラッシュバルブ外修繕		67,450										曙飯島工業(株)
12	7/15	トイレ案内看板製作設置								47,000				鈴木看板
13	7/18	中央ゲートトイレ絶縁調査及び改修作業		103,000										水戸通信工業(株)
14	7/18	中央ゲート券売機シャッター外修繕(点検後修理)		71,400										三和シャッター工業㈱
15	7/20	SUSゴミ箱蓋外修繕								30,000				(株)オセヤ
16	7/21	公園事務所1階玄関点滅避難誘導灯取替修繕		127,000										水戸通信工業(株)
17	7/24	西売店男女トイレベビースhower交換修繕	320,000											(株)オセヤ
18	7/24	グリーン工房トイレ非常呼出回転灯修繕		59,000										水戸通信工業(株)
19	7/24	香りの谷歩道橋修繕												(株)砂押園芸
20	7/24	汚水ピット及びスキリーン保守作業											269,430	(有)富士産業
21	7/25	南口ゲート前バスロタリー縁石外修繕												いわき建材㈱
22	7/26	ガラスハウス扉落し棒修繕	16,400							218,680				(株)オセヤ
23	7/26	プレジャー中央女子トイレ子供用自動水栓修繕												曙飯島工業(株)
24	7/27	記念の森デッキ手摺り外修繕												大誠産業(有)
25	7/27	古民家裏物置小屋水道配管外修繕												大誠産業(有)



写真番号	作業完了	件名	建物管理		工作物管理						施工業者					
			建物・設備維持修繕工		工作物維持修繕工			設備維持修繕工								
			建物維持修繕工	建物設備維持修繕工	園路広場維持修繕工	遊具施設維持修繕工	工作物その他維持修繕工	電気設備維持修繕工	水道設備維持修繕工	水循環設備維持修繕工		放送設備維持修繕工	汚水処理設備維持修繕工	設備その他維持修繕工		
26	7/31	じゃぶじゃぶ池電磁弁外修繕									216,000					水戸通信工業(株)
検査・点検																
27	7/26	水のトンネル 水質検査													46,000	(一財)茨城県葉菜旬師会検査センター
直営修繕																
	7/6	中央ゲート駐車場女子洋式トイレ、洗浄水ボタン不具合調整														
	7/8	パーベキュー広場炊事場(海浜側)排水溝詰り対応														
	7/9	パーベキュー広場炊事場(プレジャー側)排水溝詰り対応 農機具倉庫男子トイレ手洗器(大)不具合対応														
	7/15	プレジャー売店女子トイレ、洋式トイレ詰り対応、西駐車場入口閉花壇観音板補修														
	7/16	プレジャー売店男子トイレ、洋式トイレ詰り対応														
	7/17	スイセンサークル付近、木柵補修														
	7/19	サイクルP2駐輪場付近、木柵補修														
	7/23	農機具倉庫男子トイレ手洗器(小)不具合対応、じゃぶ池、オーパーフロー対応、西口売店男子トイレ石鹸用器具不具合補修														
当月計			344,400	1,231,850	1,278,320	0	132,500	0	424,593	916,000	0	269,430	46,000			
累計			2,421,180	3,158,590	3,803,842	670,000	2,274,220	898,000	2,229,567	1,311,000	380,000	601,230	240,167			

建物・工作物修繕履歴(平成29年度 8月)

写真番号	作業完了	件名	建物管理		工作物管理							施工業者				
			建物・設備維持修繕工		工作物維持修繕工		設備維持修繕工									
			建物維持修繕工	建物設備維持修繕工	園路広場維持修繕工	遊具施設維持修繕工	工作物その他維持修繕工	電気設備維持修繕工	水道設備維持修繕工	水循環設備維持修繕工	放送設備維持修繕工		汚水処理設備維持修繕工	設備その他維持修繕工		
1	8/1	フロレスト井水貯水槽滅菌作業								360,000					(株)大成設備工業	
2	8/2	里の家ACR-1台所系統エアコン修繕		484,000									151,330		咲飯島工業(株)	
3	8/4	パーベキュー広場他グリストラップ洗浄													(有)富士産業	
4	8/4	みはらしの丘コキア案内看板製作・設置			51,000										鈴木看板	
5	8/5	パークゴルフコース内漏水修繕								125,396					㈱那珂川工業	
6	8/9	西口・中央自動券売機修繕		154,430											シンフォニアエンジニアリング㈱	
7	8/10	里の家農機倉庫男子トイレ手洗器自動水栓修繕		41,000											咲飯島工業(株)	
8	8/10	汚水ピット(No.1・7・8・9・10)スクリーン保守作業											27,500		(有)富士産業	
9	8/18	電気設備保守点検作業								160,000					水戸通信工業(株)	
10	8/29	里の家女子トイレ手洗器水石けん入れ修繕		29,000											咲飯島工業(株)	
点検																
11	8/29	水質検査													119,000	(一財)茨城県薬剤師会検査センター
直営修繕																
	8/5	中央ゲート駐車場女子トイレ・プレジャー売店女子トイレ洋便器洗浄不点検														
	8/8	みはらしの丘・第2展望台ベンチ補修・中央ゲート駐車場女子トイレ洋便器洗浄不点検														
	8/10	農機倉庫男子トイレ手洗器(小)不具合対応														
	8/12	No.10ピット警報対応・プレジャー中央トイレ警報対応・プレジャー中央女子トイレ洋式詰り対応														
	8/14	林間トイレプレカ-復旧対応														
	8/15	海浜四阿付近、木欄補修														
	8/19	No.10ピット警報対応														
	8/20	西駐トイレプレカ-復旧対応														
	8/26	みはらし広場トイレ、トイレ扉不具合対応														
	8/28	No.10ピット警報対応														
当月計			29,000	679,430	51,000	0	0	0	160,000	485,396	0	0	178,830	119,000		
累計			2,450,180	3,838,020	3,854,842	670,000	2,274,220	1,058,000	2,714,963	1,311,000	380,000	780,060	359,167			



写真番号	作業完了	件名	工作物管理										施工業者		
			建物管理		工作物維持修繕工					設備維持修繕工					
			建物・設備維持修繕工	建物維持修繕工	園路広場維持修繕工	遊具施設維持修繕工	工作物その他維持修繕工	電気設備維持修繕工	水道設備維持修繕工	水循環設備維持修繕工	放送設備維持修繕工	汚水処理設備維持修繕工		設備その他維持修繕工	
			0	22,000	951,380	452,660	985,000	270,000	50,000	0	0	640,000	0		
			2,450,180	3,860,020	4,806,222	1,122,660	3,259,220	1,328,000	2,764,963	1,311,000	380,000	1,420,060	359,167		
		当月計													
		累計													

建物・工作物修繕履歴(平成29年度 10月)

序番号 作業完了	修繕 内容	建物管理				工作物管理						施工業者				
		建物・設備維持修繕工		工作物維持修繕工		設備維持修繕工										
		建物 維持修繕工	建物設備 維持修繕工	道路広場 維持修繕工	滝池施設 維持修繕工	工作物その他 維持修繕工	電気設備 維持修繕工	水道設備 維持修繕工	水循環設備 維持修繕工	放送設備 維持修繕工	汚水処理設備 維持修繕工		設備その他 維持修繕工			
1	10/13 非常電話外1点修繕														水戸通信工業(株)	
2	10/13 トイレ案内看板交換作業			10,000											鈴木看板	
3	10/18 粉末ABC消火器格納箱取替作業		20,000												水戸通信工業(株)	
4	10/20 里の家引渡し錠交換修繕	40,000													(株)オセヤ	
5	10/20 中央口自動券売機修繕		88,430												シンフォニアエンジニアリング㈱	
6	10/21 平成の森トイレ前漏水修繕										201,000				㈱那城工業	
7	10/24 古民家照明器具修繕		29,000												水戸通信工業(株)	
8	10/31 BMXコース整備外作業			156,700											(株)都市緑地サービス	
直営修繕																
10/1	海浜駐車場男子トイレ手洗器ハンドル補修															
10/5	農機具男子トイレ手洗器バッテリー取替え対応															
10/8	P16駐輪場付近木柵補修・プレジャー売店女子洋式トイレ詰り 対応															
10/9	ひなの林仮設トイレ配管水漏れ補修															
10/11	すいせんサークル付近木柵補修・ひなの林仮設トイレ詰り対 応															
10/12	海浜ゲート男子トイレ手洗器補修・P13駐輪場付近木柵補修															
10/21	大草原第2女子洋式トイレ、洗浄機ボタン不具合対応															
10/22	テラスハウスSK、授乳室手洗いセンサー補修															
10/24	西口ロータリー多目的トイレハンガートア不具合対応															
10/26	BMX案内看板再設置															
10/27	ディスクゴルフフェンス補修															
10/29	グリーン工房女子トイレ手洗器用ブレーカー不具合対応															
10/30	西口売店付近階設管所穴埋め対応															
当月計		40,000	137,430	166,700	0	115,000	0	201,000	0	0	0	0	0	0	0	0
累計		2,490,180	3,997,450	4,972,922	1,122,660	3,374,220	1,328,000	2,965,963	1,311,000	380,000	1,420,060	359,167				

建物・工作物修繕履歴(平成29年度 11月)

写真番号	作業完了	件名	建物管理		工作物管理						施工業者			
			建物・設備維持修繕工		工作物維持修繕工		設備維持修繕工							
			建物維持修繕工	建物設備維持修繕工	園路広場維持修繕工	遊具施設維持修繕工	工作物その他維持修繕工	電気設備維持修繕工	水道設備維持修繕工	水循環設備維持修繕工		放送設備維持修繕工	汚水処理設備維持修繕工	設備その他維持修繕工
修繕														
1	11/2	みはらし広場トイレ屋外コンセント設置作業									64,000			水戸通信工業(株)
2	11/7	西ロゲート前自然石外修繕			214,000									いわき建材㈱
3	11/10	仮設水洗トイレ等リース運搬設置作業	660,000											(株)砂押園芸
4	11/10	水洗仮設トイレ配管設置撤去作業	407,411											㈱那城工業
5	11/10	沢田ネイチャーハウス女子トイレウォッシュレット修繕		24,000										㈱飯島工業(株)
6	11/16	放送設備復旧業務									570,000			日本無線㈱
7	11/17	みはらし広場汚水ポンプ交換作業												(有)富士産業
8	11/20	トイレ鏡ロールスクリーン製作・設置作業	53,000											鈴木看板
直営修繕														
	11/3	大草原第3女子洋式トイレ、洗浄機ボタン不具合対応・大草原井水給水ポンプ警報対応												
	11/4	泉の広場園路東側、フィンガーサインポルトナット増締め												
	11/5	西駐男子トイレ大便器詰り対応												
	11/9	西池付近、木柵補修・海浜駐車場内、輪止め再設置												
	11/12	フラワーキッズガーデン木製フェンス、ポルトナット増締め												
	11/17	西駐・海浜ゲート女子トイレ大便器詰り修繕												
	11/18	大草原第3女子洋式トイレ、洗浄機ボタン不具合対応												
	11/19	プレジャー売店女子トイレ大便器詰り対応・太陽のトイレ水飲み場、排水溝詰り対応・大草原井水給水ポンプ警報対応												
	11/21	自然の森四阿、階段補修												
	11/25	大草原第3女子洋式トイレ、洗浄機ボタン不具合対応												
	11/26	泉の広場噴水・パーフロア対応・海浜サイクル場付近・木柵修繕・プレジャー売店トイレ付近、インバート管詰り対応												
	11/28	マウンテンズライナー接続部ロープ補修、パーベキュー広場審判舎屋根補修												
当月計			1,120,411	24,000	214,000	0	0	0	0	0	570,000	64,000	0	
累計			3,610,591	4,021,450	5,186,922	1,122,660	3,374,220	1,328,000	2,965,963	1,311,000	950,000	1,484,060	359,167	

建物・工作物修繕履歴(平成29年度 12月)

写真番号	作業完了	件名	建物管理										施工業者					
			建物管理		工作物維持修繕工				設備維持修繕工									
			建物 維持修繕工	建物設備 維持修繕工	道路広場 維持修繕工	遊具施設 維持修繕工	工作物その他 維持修繕工	電気設備 維持修繕工	水道設備 維持修繕工	水循環設備 維持修繕工	放送設備 維持修繕工	汚水処理設備 維持修繕工		設備その他 維持修繕工				
修繕																		
1	12/4	散水栓修繕						146,600										㈱那城工業
2	12/7	ガラスハウス池グレーチング修繕								226,000								㈱那城工業
3	12/21	スイセン・チューリップ案内看板製作			70,000													鈴木看板
直営修繕																		
	12/2	プレジャー売店女子トイレ大便器詰り対応																
	12/3	たまごの森多目的トイレ・便座修繕																
	12/9	プレジャー売店トイレ付近、インバート管詰り対応																
	12/10	中央ゲート駐車場女子トイレ大便器詰り対応																
	12/14	農機倉庫女子トイレ手洗器不具合対応																
	12/16	太陽の多目的トイレ、洗浄機ボタン不具合対応																
	12/17	グリーン工房トイレ付近、インバート管詰り対応																
	12/22	平成の森多目的トイレスライドドア不具合対応																
当月計			0	0	70,000	0	0	146,600	0	0	226,000	0	0	0	0	0	0	
果計			3,610,591	4,021,450	5,256,922	1,122,660	3,374,220	1,328,000	3,112,563	950,000	1,537,000	1,484,060	359,167					

建物・工作物修繕履歴(平成29年度 1月)

写真番号	作業完了	件名	建物管理		工作物管理						施工業者				
			建物・設備維持修繕工		工作物維持修繕工		設備維持修繕工								
			建物維持修繕工	建物設備維持修繕工	園路広場維持修繕工	透気施設維持修繕工	工作物その他維持修繕工	電気設備維持修繕工	水道設備維持修繕工	水産設備維持修繕工		水産処理設備維持修繕工	放送設備維持修繕工	設備その他維持修繕工	
修繕															
1	1/5	井水配管電磁弁修繕										84,200			曙飯島工業(株)
2	1/11	ガラスハウスラウンジ照明修繕	103,000												水戸通信工業(株)
3	1/20	陶芸棟電気焼成炉調整作業							6,000						橋本電炉工業(株)
4	1/22	古民家放水銃Y型ストレーナー調整作業										140,000			水戸通信工業(株)
5	1/27	アスレチック広場広場ベンチ外修繕			120,700										大誠産業(有)
直営修繕															
1/3		太陽の男子トイレ詰まり対応													
1/11		砂と海の林多目的トイレ暖房便座不具合対応・マウンテンスライダ―膜剥がれ修繕													
1/13		里の家女子トイレ洗浄ボタン不具合対応・里の家母屋プレーカー落ち対応・海浜花園多目的トイレフラッシュバルブ修繕													
1/16		テラスハウス付近、木箱修繕・西郷多目的トイレ、BMW女子トイレ不具合対応・センター女子トイレ手洗器センサー不具合対応													
1/17		香りの谷展望台外壁修繕・サイレントギヤラリー多目的トイレフラッシュバルブ調整													
1/18		ひなの林内土留め柵撤去													
当月計			103,000	0	120,700	0	0	0	6,000	224,200	0	0	0	0	
累計			3,713,591	4,021,450	5,377,622	1,122,660	3,374,220	1,334,000	3,336,763	1,537,000	950,000	1,484,060	359,167		



建物・工作物修繕履歴(平成29年度 2月)

写真番号	作業完了	件名	建物管理							工作物管理							施工業者				
			建物・設備維持修繕工			工作物維持修繕工				設備維持修繕工											
			建物維持修繕工	建物設備維持修繕工	園路広場維持修繕工	遊具施設維持修繕工	工作物その他維持修繕工	電気設備維持修繕工	水道設備維持修繕工	水循環設備維持修繕工	放送設備維持修繕工	汚水処理設備維持修繕工	設備その他維持修繕工								
		修繕																			
1	2/9	BBQ広場炊事場修繕																		173,000	(株)砂押園芸
2	2/16	レイクサイド脳休憩所床タイル外修繕			177,650																いわき建材工業㈱
		点検																			
3	2/9	園内放送設備定期点検													902,000						JRCシステムサービス㈱
4	2/13	汚水設備定期点検														764,500					(有)富士産業
		直営修繕																			
	2/1	駐輪場P13付近 木柵補修・中央ゲート女子駐車場洋式トイレ詰まり対応																			
	2/3	香りの谷サークル付近 木柵補修・中央ゲート女子駐車場洋式トイレ洗浄ボタン不具合対応																			
	2/4	太陽のトレ女子トイレ 洋式トイレ詰まり対応																			
	2/12	太陽のトレ女子トイレ 洋式トイレ詰まり対応																			
	2/15	たまごの森 多目的トイレ便座ぐらつき対応																			
	2/18	プレジャー売店女子トイレ系統汚水管(インバート管)詰まり対応																			
	2/22	中央ゲート駐車場トイレプレーカー復旧対応																			
	2/27	里の家農機具倉庫女子トイレ手洗器不具合対応																			
	2/28	中央ゲート駐車場トイレプレーカー復旧対応・太陽のトレ女子トイレ洋式トイレ詰まり対応・水のトンネル制御盤警告灯警報																			
		当月計	0	0	177,650	0	0	0	0	0	0	0	0	902,000	764,500	173,000					
		累計(工種ごと)	3,708,251	4,027,450	5,862,352	1,122,660	3,319,220	1,449,000	3,344,108	1,537,000	1,852,000	2,249,260	532,167								

建物・工作物修繕履歴(平成29年度 3月)

写真番号	作業完了	件名	建物管理		工作物管理							施工業者			
			建物・設備維持修繕工		工作物維持修繕工			設備維持修繕工							
			建物維持修繕工	建物設備維持修繕工	園路広場維持修繕工	遊具施設維持修繕工	工作物その他維持修繕工	電気設備維持修繕工	水道設備維持修繕工	水循環設備維持修繕工	放送設備維持修繕工		汚水処理設備維持修繕工	設備その他維持修繕工	
1	3/17	スイセン案内看板外作製・設置作業			196,000										鈴木看板
2	3/27	BXM管理棟内線電話修繕		23,000											(株)砂押園芸
3	3/28	自然の森止水枘修繕外作業													
直営修繕															
3/1		西ロータリー多目的トイレ洗浄センサー不具合対応・大草原第1トイレレカー不具合対応													
3/2		手洗器配管トラップ損傷箇所取替え作業													
3/3		海浜テラス前停留所 木柵取替え作業													
3/4		西駐車場女子洋式トイレ詰まり対応・中央ゲート駐車場女子トイレ洗浄センサー不具合対応													
3/8		ハーベキョーロープ補修・海浜駐車場男子トイレ手洗蛇口ハンドル不具合対応													
3/10		西サイクルセンター内線電話不具合対応													
3/11		農機倉庫男子トイレ手洗器不具合対応・海浜駐車場女子トイレ洗浄ボタン不具合対応・中央ゲート駐車場女子トイレ洗浄ボタン不具合対応													
3/13		海浜ゲート外壁節穴補修													
3/17		西駐車場女子洋式トイレ詰まり対応・農機倉庫男子トイレ手洗器不具合対応・フレジャー売店女子トイレ系排水管(インパート)管詰まり除去作業													
3/20		西駐車場女子洋式トイレ詰まり対応													
3/27		No.10ピット警報対応													
当月計			0	23,000	196,000	0	0	0	0	153,000	0	0	0	0	0
累計			3,708,251	4,050,450	6,058,352	1,122,660	3,319,220	1,449,000	3,497,108	1,537,000	1,852,000	2,249,260	532,167		

清掃内容、場所、頻度、方法等

科目	小科目	内訳	細目	清掃箇所	頻度	備考					
建物管理	建物清掃	建物清掃	管理棟清掃	□管理センター清掃	【週／1回】	拾い掃き清掃－バキューム・ペーパー補充含む。 便所及び玄関については【日/1回】以上実施。					
				■公園管理センター床清掃	【年／2回】	床ワックス洗浄・カーペット洗浄					
				■公園管理センターガラス清掃	【年／2回】	ガラス洗浄・拭きあげ作業					
				■ビジターセンター床清掃	【年／2回】	床ワックス洗浄・カーペット洗浄					
				■ビジターセンターガラス清掃	【年／2回】	ガラス洗浄・拭きあげ作業					
				■西ロケート事務所床清掃	【年／1回】	床ワックス洗浄					
				■西ロケート事務所ガラス清掃	【年／1回】	ガラス洗浄・拭きあげ作業					
				■中央ロケート事務所床清掃	【年／1回】	床ワックス洗浄					
				■中央ロケート事務所ガラス清掃	【年／1回】	ガラス洗浄・拭きあげ作業					
				■海浜ロケート事務所床清掃	【年／1回】	床ワックス洗浄					
				■海浜ロケート事務所ガラス清掃	【年／1回】	ガラス洗浄・拭きあげ作業					
				■南ロケート事務所床清掃	【年／1回】	床ワックス洗浄					
				■南ロケート事務所ガラス清掃	【年／1回】	ガラス洗浄・拭きあげ作業					
				■BMX事務所床清掃	【年／1回】	床ワックス洗浄					
				■BMX事務所ガラス清掃	【年／1回】	ガラス洗浄・拭きあげ作業					
				休憩所等清掃	□休憩所清掃	【週／1回】	拾い掃き清掃－拭き清掃				
					■グラスハウス床清掃	【年／2回】	床ワックス洗浄				
					■グラスハウスガラス清掃	【年／2回】	ガラス洗浄・拭きあげ作業				
					■グリーン工房床清掃	【年／2回】	床ワックス洗浄				
					■グリーン工房ガラス清掃	【年／2回】	ガラス洗浄・拭きあげ作業				
					■南口休憩所床清掃	【年／2回】	床ワックス洗浄				
					■南口休憩所ガラス清掃	【年／2回】	ガラス洗浄・拭きあげ作業				
					■記念の森レストハウス床清掃	【年／2回】	床ワックス洗浄				
			■記念の森レストハウスガラス清掃		【年／2回】	ガラス洗浄・拭きあげ作業					
			■テラスハウス床清掃		【年／2回】	床ワックス洗浄					
			■テラスハウスガラス清掃		【年／2回】	ガラス洗浄・拭きあげ作業					
			■海浜口休憩所（内）床清掃		【年／2回】	床ワックス洗浄					
			■海浜口休憩所（内）ガラス清掃		【年／2回】	ガラス洗浄・拭きあげ作業					
			■海浜口休憩所（外）床清掃		【年／2回】	床ワックス洗浄					
			■海浜口休憩所（外）ガラス清掃		【年／2回】	ガラス洗浄・拭きあげ作業					
			便所清掃	■便所清掃	【年／1回】	衛生器具清掃・拾い掃き清掃・拭き清掃・ゴミ除去作業					
				□便所清掃	【日／1回】	ペーパー補充含む。 繁忙期については【日/2回】以上実施する箇所がある。					
			清掃	植栽地等清掃	一般清掃	標準清掃	□園路清掃	【週／2回】	拾い掃き清掃		
							□サイクルロード清掃	【適宜】	拾い掃き清掃		
							■浸透樹・側溝特別清掃	【年／1回】	バキューム・高圧洗浄		
							■スイセンがーデン特別清掃	【年／1回】	拾い掃き清掃		
							■メタセコイア並木特別清掃	【年／1回】	拾い掃き清掃		
							ゴミ処理工	□ゴミ回収工	【日／2回】	ゴミ集積所へ回収運搬	
								■ゴミ処分工（汚水処理工）	【年／5回】	バキューム・高圧洗浄	
						工作物清掃	工作物清掃	一般清掃	□工作物清掃	【日／1回】	拾い掃き清掃・拭き清掃
									■水のトンネル清掃	【年／20回】	高圧洗浄及びブラッシング
									■ジャブジャブ池清掃	【年／13回】	高圧洗浄及びブラッシング
									■泉の広場噴水清掃	【年／7回】	高圧洗浄及びブラッシング
									■ドーム広場水系施設清掃	【年／5回】	高圧洗浄及びブラッシング
									■グラスハウス池清掃	【年／7回】	高圧洗浄及びブラッシング
				特殊清掃	■たまごの森特別清掃				【年／2回】	拾い掃き清掃・拭き清掃－高圧洗浄	
					■雨樋清掃				【年／1回】	ゴミ除去作業・高圧洗浄	
■そよ風ドーム・シェルター屋根清掃	【年／1回】	高圧洗浄									
■樹水噴水ビット清掃	【年／1回】	バキューム・高圧洗浄									
■カスケード高圧洗浄清掃	【年／1回】	高圧洗浄及びブラッシング									
■海浜口特別清掃	【年／1回】	高圧洗浄及びブラッシング（鳥糞除去）									
■西ロサイクル事務所床清掃	【年／1回】	床ワックス洗浄									
■西ロサイクル事務所ガラス	【年／1回】	ガラス洗浄・拭きあげ作業									
■中央ロサイクル事務所床清掃	【年／1回】	床ワックス洗浄									
■中央ロサイクル事務所ガラス清掃	【年／1回】	ガラス洗浄・拭きあげ作業									
■海浜ロサイクル事務所床	【年／1回】	床ワックス洗浄									
■海浜ロサイクル事務所ガラス清掃	【年／1回】	ガラス洗浄・拭きあげ作業									
■南ロサイクル事務所床清掃	【年／1回】	床ワックス洗浄									
■南ロサイクル事務所ガラス清掃	【年／1回】	ガラス洗浄・拭きあげ作業									

□…日常清掃作業  
■…定期清掃作業

産廃物(排出量等)

## ■一般廃棄物

分類	発生量(kg)		
	平成27年度	平成28年度	平成29年度
可燃ゴミ	49,110	44,650	42,970
不燃ゴミ	0	0	0
空き缶・空きビン	6,740	1,010	1,200
古紙類(ダンボールを含む)	6,240	5,840	6,810
ペットボトル	2,570	999	1,140

特定公園施設から発生するゴミを除く

## 農薬、肥料、土壌改良材の実施状況

【 H27 年度 】

	種別	作業回数	施工数量	施工箇所等	摘要(肥料、薬剤名等)
芝生	肥料	1回	92,654m <sup>2</sup>	各所	高度110番
低木	肥料	—	—	各所	— トレボン乳剤
	薬剤散布	1回	200L		
バラ園	肥料	1回	1,333 株	常陸ローズガーデン	化成肥料888ほか ダコニールほか
	薬剤散布	31回	31,000L		
高木	肥料	1回	178本	各所	まるやま1号 ステインガーフロアブルほか
	薬剤散布	3回	1,000L		
林地	薬剤散布	—	(国事務所実施) 1,610本 6,058孔	各所	モリエートSC グリーンガード マッケンジー
	樹幹注入	1回			
	樹幹注入	1回			
花壇	土壌改良	—回	—m <sup>2</sup>	各所	— —
	肥料	—回	—m <sup>2</sup>		
花畑	土壌改良	3回	115,987m <sup>2</sup>	各所	マグホスほか ユーキエイトほか ステインガーフロアブルほか
	肥料	3回	94,928m <sup>2</sup>		
	薬剤散布	3回	5,000L		
草花	土壌改良	—回	—m <sup>2</sup>	たまごの森	— — フロンサイドほか
	肥料	—回	—m <sup>2</sup>		
	薬剤散布	3回	1,500L		

【 H28 年度 】

	種別	作業回数	施工数量	施工箇所等	摘要(肥料、薬剤名等)
芝生	肥料	1回	95,533m <sup>2</sup>	各所	バーディグリーン
低木	肥料	1回	18,994 m <sup>2</sup>	各所	化成肥料888 —
	薬剤散布	—	—		
バラ園	肥料	1回	1,306 株	常陸ローズガーデン	化成肥料888ほか ダコニールほか
	薬剤散布	33回	29,500L		
高木	肥料	1回	175本	各所	まるやま1号 ステインガーフロアブルほか
	薬剤散布	3回	520L		
林地	薬剤散布	2回	1,059,462m <sup>2</sup>	各所	モリエートSC グリーンガード マッケンジー
	樹幹注入	1回	1,786本		
	樹幹注入	1回	8,110孔		
花壇	土壌改良	2回	348m <sup>2</sup>	各所	発行鶏糞ほか —
	肥料	—回	—m <sup>2</sup>		
花畑	土壌改良	3回	115,987m <sup>2</sup>	各所	発行鶏糞ほか 化成肥料888 —
	肥料	3回	20,806m <sup>2</sup>		
	薬剤散布	—回	—m <sup>2</sup>		
草花	土壌改良	—回	—m <sup>2</sup>	たまごの森	— — ダコニールほか
	肥料	—回	—m <sup>2</sup>		
	薬剤散布	4回	1,800L		

【 H29 年度 】

	種 別	作業回数	施工数量	施工箇所等	摘要(肥料、薬剤名等)
芝生	肥料	1 回	95,478m <sup>2</sup>	各所	バーディグリーン
低木	肥料 薬剤散布	1 回 —	19,290 m <sup>2</sup> —	各所	化成肥料 888 —
バラ園	肥料 薬剤散布	1 回 37 回	1,729 株 34,000L	各所	化成肥料 888 ほか ダコニールほか
高木	肥料 薬剤散布	1 回 5 回	178 本 1,460L	各所	まるやま 1 号 ステインガーフロアブルほか
林地	薬剤散布 樹幹注入 樹幹注入	1 回 1 回 2 回	1,059,462m <sup>2</sup> 2,172 本 5,602 孔	各所	モリエート SC マツガード マッケンジー
花壇	—	—回	—m <sup>2</sup>	—	—
花畑	土壌改良 肥料 薬剤散布	3 回 3 回 3 回	54,381m <sup>2</sup> 67,110m <sup>2</sup> 3,550L	各所	発行鶏糞 化成肥料 888 ほか ダコニールほか
草花	肥料 薬剤散布	—回 4 回	—m <sup>2</sup> 2,000L	各所	— ダコニールほか

■農薬散布の実施状況

【 H27 年度 】

	施工箇所・対象木等	単位	使用量・ 施工数量	摘要(薬剤名等)
芝生	-		-	-
低木	大草原周辺(ボックスウッド)	L	200	トレボン乳剤
バラ園	バラ園(バラ)	L	31,000	ダコニールほか
高木	各所(サクラほか)	L	1,000	ステインガーフロアブルほか
林地	各所(マツ)	m <sup>2</sup>	国事務所実施	モリエート SC
花畑	各所(コキアほか)	L	5,000	ステインガーフロアブルほか
草花	たまごの森(チューリップ)	L	1,500	フロンサイドほか

【 H28 年度 】

	施工箇所・対象木等	単位	使用量・ 施工数量	摘要(薬剤名等)
芝生	-		-	-
低木	-	L	-	-
バラ園	バラ園(バラ)	L	29,500	ダコニールほか
高木	各所(サクラほか)	L	520	ステインガーフロアブルほか
林地	各所(マツ)	m <sup>2</sup>	1,059,462	モリエート SC
花畑	-	L	-	-
草花	たまごの森(チューリップ)	L	1,800	ダコニールほか

【 H29 年度 】

	施工箇所・対象木等	単位	使用量・ 施工数量	摘要(薬剤名等)
低木	-	L	-	-
バラ園	バラ園(バラ)	L	34,000	ダコニールほか
高木	各所(サクラほか)	L	1,460	ステインガーフロアブルほか
林地	各所(マツ)	m <sup>2</sup>	1,059,462	モリエート SC
花畑	各所	L	1,550	ダコニールほか
草花	たまごの森(チューリップ)	L	2,000	ダコニールほか

## 樹幹注入（時期、数量等）

（松くい虫被害）

## 【H27年度】

	実施時期	施工数量	薬剤本数	施工箇所等	摘要(薬剤名等)
高木	4月	521本	-	各所	マッケンジー
高木	2月	243本	-	各所	グリーンガードNEO
高木	3月	164本	-	各所	マッケンジー

## 【H28年度】

	実施時期	施工数量	薬剤本数	施工箇所等	摘要(薬剤名等)
高木	2月	210本	1,786本	各所	グリーンガードNEO
高木	3月	857本	-	各所	マッケンジー

## 【H29年度】

	実施時期	施工数量	薬剤本数	施工箇所等	摘要(薬剤名等)
高木	4月	454本	-	各所	マッケンジー
高木	2月	194本	2,172本	各所	マツガード
高木	2月	704本	-	各所	マッケンジー



## 植物性廃棄物の発生・処理・活用量

## 【平成27年度】

発生物の内容	発生量	処理方法	処理量	活用方法	再利用料
芝・草・除草等 植替(刈取)草花等	1,832m <sup>3</sup>	破砕・チップ済	m <sup>3</sup>	バラ園マルチング材	434m <sup>3</sup>
剪定枝・伐採木等	1,922m <sup>3</sup>			散策園路敷均し	

## 【平成28年度】

発生物の内容	発生量	処理方法	処理量	活用方法	再利用料
芝・草・除草等 植替(刈取)草花等	1,048m <sup>3</sup>	破砕・チップ済	m <sup>3</sup>	園路布設	120m <sup>3</sup>
剪定枝・伐採木等	1,951m <sup>3</sup>			堆肥防草用	265m <sup>3</sup>

## 【平成29年度】

発生物の内容	発生量	処理方法	処理量	活用方法	再利用料
芝・草・除草等 植替(刈取)草花等	1,353m <sup>3</sup>	破砕・チップ済	m <sup>3</sup>	園路布設	75m <sup>3</sup>
剪定枝・伐採木等	2,012m <sup>3</sup>			堆肥防草用	214m <sup>3</sup>

## 収益施設利用者数、売り上げ等

## ■ 収益施設利用者数

&lt; 駐車場利用台数 &gt;

【 H27年度 】

(単位:台)

月	月駐車台数					最大駐車日	
	大型車	小型車	二輪車	パスポート	月計		駐車台数
4月	626	71,203	571	3,134	75,534	4月29日	8,934
5月	1,582	133,887	1,146	3,468	140,083	5月4日	10,889
6月	171	12,796	75	2,392	15,434	6月7日	2,913
7月	66	12,256	38	1,832	14,192	7月19日	1,919
8月	58	41,739	510	1,983	44,290	8月9日	3,964
9月	217	32,853	145	2,515	35,730	9月21日	5,792
10月	949	99,713	798	3,873	105,333	10月18日	10,058
11月	142	22,216	124	2,423	24,905	11月1日	4,946
12月	20	7,289	16	2,249	9,574	12月6日	804
1月	19	9,976	19	2,383	12,397	1月10日	1,846
2月	34	6,481	25	1,912	8,452	2月28日	1,077
3月	175	21,257	92	2,990	24,514	3月20日	3,342
年度計	4,059	471,666	3,559	31,154	510,438		

駐車場券付年間パスポート利用、パスポート提示による割引利用、無料利用を含む

【 H28年度 】

(単位:台)

月	月駐車台数					最大駐車日	
	大型車	小型車	二輪車	パスポート	月計		駐車台数
4月	1,183	91,364	782	3,636	96,965	4月30日	13,334
5月	1,456	74,889	740	2,767	79,852	5月3日	15,036
6月	188	13,233	62	2,279	15,762	6月12日	1,814
7月	84	16,033	79	2,190	18,386	7月17日	2,071
8月	42	40,141	537	1,979	42,699	8月7日	3,799
9月	192	15,643	92	2,118	18,045	9月25日	3,403
10月	1,197	92,462	942	3,926	98,527	10月23日	12,696
11月	169	21,803	136	2,560	24,668	11月3日	3,893
12月	28	8,752	40	2,424	11,244	12月4日	1,211
1月	13	9,355	16	2,556	11,940	1月3日	1,491
2月	30	6,789	23	2,146	8,988	2月26日	1,440
3月	276	23,622	99	2,998	26,995	3月19日	4,152
年度計	4,858	414,086	3,548	31,579	454,071		

駐車場券付年間パスポート利用、パスポート提示による割引利用、無料利用を含む

【H29年度】

(単位:台)

月	月駐車台数					最大駐車日	
	大型車	小型車	二輪車	パスポート	月計		駐車台数
4月	1,803	82,461	1,001	4,349	89,614	4月30日	15,923
5月	1,892	106,407	1,264	2,814	112,377	5月4日	18,225
6月	186	14,308	79	2,441	17,014	6月4日	2,173
7月	97	15,117	87	2,123	17,424	7月16日	2,453
8月	63	48,557	595	2,631	51,846	8月27日	4,586
9月	214	23,166	147	2,955	26,482	9月3日	2,922
10月	1,519	55,855	409	3,088	60,871	10月8日	8,604
11月	193	21,211	138	2,673	24,215	11月3日	3,468
12月	30	8,370	50	2,178	10,628	12月3日	1,151
1月	15	9,274	11	2,467	11,767	1月7日	1,549
2月	18	6,961	13	1,953	8,945	2月11日	1,737
3月	175	23,054	80	3,021	26,330	3月25日	3,380
年度計	6,205	414,741	3,874	32,693	457,513		

駐車場券付年間パスポート利用、パスポート提示による割引利用、無料利用を含む

<サイクリング施設利用者数>

【 H27年度 】

(単位:台)

月	月利用者数			最大貸出日	
	大人	子供	月計		貸出数
4月	19,473	5,133	24,606	4月29日	3,191
5月	32,237	8,174	40,411	5月3日	3,519
6月	6,334	1,993	8,327	6月7日	1,919
7月	5,000	1,760	6,760	7月19日	1,065
8月	9,148	4,486	13,634	8月15日	1,588
9月	12,933	4,951	17,884	9月22日	2,699
10月	26,444	5,035	31,479	10月18日	2,960
11月	8,493	3,311	11,804	11月1日	2,175
12月	3,226	1,488	4,714	12月6日	624
1月	4,762	2,475	7,237	1月10日	1,362
2月	3,362	1,194	4,556	2月28日	867
3月	9,562	4,538	14,100	3月20日	2,122
年度計	140,974	44,538	185,512		

【 H28年度 】

(単位:台)

月	月利用者数			最大貸出日	
	大人	子供	月計		貸出数
4月	25,036	6,144	31,180	4月30日	3,140
5月	26,202	7,542	33,744	5月3日	3,311
6月	7,385	2,319	9,704	6月5日	1,338
7月	7,684	2,843	10,527	7月17日	1,358
8月	7,328	3,289	10,617	8月15日	1,313
9月	7,518	2,002	9,520	9月25日	1,964
10月	26,660	5,554	32,214	10月16日	2,743
11月	8,605	2,733	11,338	11月3日	1,873
12月	3,452	1,687	5,139	12月4日	750
1月	3,785	1,948	5,733	1月3日	925
2月	2,854	1,164	4,018	2月26日	859
3月	9,352	4,575	13,927	3月19日	2,009
年度計	135,861	41,800	177,661		

【 H29年度 】

(単位:台)

月	月利用者数			最大貸出日	
	大人	子供	月計		貸出数
4月	23,556	6,339	29,895	4月30日	3,228
5月	29,829	6,960	36,789	5月4日	3,755
6月	7,662	2,310	9,972	6月4日	1,622
7月	6,018	2,066	8,084	7月16日	1,127
8月	9,219	3,988	13,207	8月27日	1,580
9月	11,845	3,090	14,935	9月24日	1,850
10月	13,334	2,817	16,151	10月8日	2,807
11月	8,414	2,980	11,394	11月4日	1,924
12月	3,100	1,503	4,603	12月3日	674
1月	3,334	1,644	4,978	1月7日	883
2月	2,783	1,235	4,018	2月11日	1,094
3月	11,009	5,174	16,183	3月25日	2,025
年度計	130,103	40,106	170,209		

< 飲食・物販施設利用客数 >

【 H27年度 】

(単位:人)

月	記念の森 レストハウス	グラスハウス	レイクサイドカフェ	月 計
4月	9,321	5,984	18,122	33,427
5月	14,836	12,284	35,271	62,391
6月	1,101	1,561	1,502	4,164
7月	754	1,832	821	3,407
8月	1,154	3,232	915	5,301
9月	2,058	3,393	4,945	10,396
10月	9,993	7,806	22,237	40,036
11月	1,657	1,678	2,407	5,742
12月	656	486	349	1,491
1月	929	954	948	2,831
2月	764	715	659	2,138
3月	2,805	2,316	5,351	10,472
年度計	46,028	42,241	93,527	181,796

【 H28年度 】

(単位:人)

月	記念の森 レストハウス	グラスハウス	レイクサイドカフェ	月 計
4月	5,572	4,063	17,183	26,818
5月	3,665	4,694	12,603	20,962
6月	456	907	1,137	2,500
7月	522	1,251	892	2,665
8月	3,607	1,310	6,028	10,945
9月	640	912	2,027	3,579
10月	5,546	4,210	17,523	27,279
11月	953	885	2,126	3,964
12月	252	659	288	1,199
1月	0	1,357	609	1,966
2月	0	592	566	1,158
3月	2,412	1,241	3,166	6,819
年度計	23,625	22,081	64,148	109,854

※「記念の森レストハウス」の1～2月は改装工事に伴う休業

【 H29年度 】

(単位:人)

月	記念の森 レストハウス	グラスハウス	レイクサイドカフェ	月 計
4月	5,283	3,715	15,744	24,742
5月	5,792	5,390	18,926	30,108
6月	734	801	1,076	2,611
7月	664	1,053	893	2,610
8月	4,698	1,705	8,999	15,402
9月	1,519	1,658	3,030	6,207
10月	4,566	2,478	13,661	20,705
11月	1,057	890	2,625	4,572
12月	461	657	308	1,426
1月	455	1,267	321	2,043
2月	399	849	292	1,540
3月	1,920	1,397	3,741	7,058
年度計	27,548	21,860	69,616	119,024

■ 収益施設売上額

1. 固定的収益施設

施設区分	施設名	売上額（千円）	備考
駐車場	①西駐車場	224,449	
	②南駐車場		
	③海浜駐車場		
サイクリング施設	①西口サイクルセンター	62,314	
	②中央サイクルセンター		
	③海浜口サイクルセンター		
	④南口サイクルセンター		土・日・祝日のみ
記念の森レストハウス		24,283	
グラスハウス		19,698	
レイクサイドカフェ（飲食・物販）		67,855	
自動販売機		63,399	
コインロッカー		432	

平成28年度～29年度の2ヵ年平均

2. 臨時収益施設

施設区分	売上額（千円）	備考
臨時売店等	331,604	

平成28年度～29年度の2ヵ年平均



■ 施設資産一覧 (1/4)

施設名	区分	詳細	数量等	公募記載	備考
駐車場					
駐車場					
駐車場	躯体	料金ブース(西)	一式	国	
		料金ブース(南)	一式	国	
		自動ゲート(海浜)	一式	国	
	舗装	アスファルト舗装(西)	一式	国	
		アスファルト舗装(南)	一式	国	
		アスファルト舗装(海浜)	一式	国	
	看板	看板(西)	一式	国・テナント	
		看板(南)	一式	国・テナント	
		看板(海浜)	一式	国・テナント	
サイクリング施設					
サイクリング施設					
躯体	建物躯体(西)	一式	国		
	建物躯体(中央)	一式	国		
	建物躯体(海浜)	一式	国		
	建物躯体(南)	一式	国		
設備	空調設備(西・中央・海浜・南)	一式	国		
	給排水設備(西・中央・海浜・南)	一式	国		
	電気設備(西・中央・海浜・南)	一式	国		
備品類	自転車	1436台	テナント		
	券売機	4基	テナント		
	コンプレッサー	4台	テナント		
	営業機材	一式	テナント		
	その他内装設備等	一式	テナント		

■ 施設資産一覧 (2/4)

施設名	区分	詳細	数量等	公募記載	備考
飲食・物販施設					
記念の森レストハウス					
	躯体	建物躯体	一式	国	
	設備	空調設備	一式	国	
		給排水設備	一式	国	
		電気設備	一式	国	
		給湯設備	一式	テナント	
		厨房機器	一式	テナント	
		内装	テーブルセット	一式	テナント
	各種什器類		一式	テナント	
	食器類		一式	テナント	
	カウンター(レジ、返却、窓面)		一式	テナント	
	フローリング(床)		一式	テナント	
	営業機材				
	店舗看板、メニュー板等		一式	テナント	
	レジスター、通信機等		一式	テナント	
	その他内装設備等		一式	テナント	
	外構	トイレ	一式	国	
		倉庫	一式	国	
		授乳室	一式	国	

■ 施設資産一覧 (3/4)

施設名	区分	詳細	数量等	公募記載	備考
飲食・物販施設					
グラスハウス					
	躯体	建物躯体	一式	国	
	設備	空調設備	一式	国	
		給排水設備	一式	国	
		電気設備	一式	国	
		厨房機器	一式	テナント	
	内装	テーブルセット	一式	国	
		各種什器類	一式	テナント	
		食器類	一式	テナント	
		営業機材			
		店舗看板、メニュー板等	一式	テナント	
		レジスター、通信機等	一式	テナント	
		その他内装設備等	一式	テナント	
	外構	トイレ	一式	国	
		倉庫	一式	国	
		事務室	一式	国	
		自動販売機置場	一式	国	
		休憩ラウンジ	一式	国	
		バックヤード	一式	国	
		池	一式	国	

■ 施設資産一覧 (4/4)

施設名	区分	詳細	数量等	公募記載	備考
飲食・物販施設					
レイクサイドカフェ					
躯体	建物躯体		一式	国	
設備	空調設備				
	エアコン		1台	テナント	
	換気設備		一式	国	
	天井ルーバー		一式	国	
	給排水設備		一式	国	
	電気設備		一式	国	
	厨房機器		一式	テナント	
内装	テーブルセット		一式	国	
	各種什器類		一式	テナント	
	食器類		一式	テナント	
	営業機材				
	店舗看板、メニュー板等		一式	テナント	
	レジスター、通信機等		一式	テナント	
	その他内装設備等		一式	テナント	
外構	トイレ		一式	国	
	倉庫		一式	国	
	事務室		一式	国	

■リース物件一覧

番号	設置場所	名称	契約期間
1	記念の森レストハウス	ウォーターディスペンサー	平成25年4月1日～
		業務用電子レンジ	平成25年4月1日～
		IH電磁調理器	平成25年4月1日～
2	グラスハウス	冷凍ストッカー	平成25年4月1日～
		冷蔵シューケース	平成25年4月1日～
		全自動製氷機	平成25年4月1日～
		キャビネットテーブル	平成25年4月1日～
		ウォーターディスペンサー	平成25年4月1日～
		業務用食器洗浄機	平成25年4月1日～
		業務用電子レンジ	平成25年4月1日～
3	レイクサイドカフェ	冷蔵シューケース	平成25年4月1日～
		全自動製氷機	平成25年4月1日～
		業務用食器洗浄機	平成25年4月1日～

■ 修繕履歴 (H28～H29年度)

施設名	年間修繕回数 (平均)	年間修繕金額 (平均)	主な修繕	備考
<b>駐車場</b>				
駐車場				
国修繕	—	—		
テナント修繕	2回	70,000円	自動精算機修繕(海浜口)	(平均)
テナント修繕	1回	200,000円	料金所外壁修繕(南)	H30年3月
<b>サイクリング施設</b>				
サイクリング施設				
国修繕	—	—		
テナント修繕	2回	80,000円	券売機修繕	(平均)
テナント修繕	1回	20,000円	事務所トイレ修繕(西口)	H29年4月
<b>飲食・物販施設</b>				
記念の森レストハウス				
国修繕	—	—		
テナント修繕	1回	70,000円	湯サーバー修繕	(平均)
テナント修繕	1回	70,000円	業務用電子レンジ修繕	H28年11月
テナント修繕	1回	400,000円	客席フローリング修繕	H29年10月
テナント修繕	1回	20,000円	レジスタープリンター修繕	H29年11月
グラスハウス				
国修繕	—	—		
テナント修繕	1回	20,000円	レジスタープリンター修繕	H29年11月
テナント修繕	1回	20,000円	厨房内給排水配管修繕	H29年12月
レイクサイドカフェ				
国修繕	—	—		
テナント修繕	1回	20,000円	ガスフライヤー、給湯器修繕	(平均)
テナント修繕	1回	20,000円	ゴミ置場扉修繕	H28年6月
テナント修繕	1回	20,000円	業務用電子レンジ修繕	H28年6月
テナント修繕	1回	280,000円	物販照明修繕	H29年7月
テナント修繕	1回	40,000円	レジスタープリンター修繕	H29年11月
テナント修繕	1回	20,000円	事務所トイレ修繕	H29年4月
テナント修繕	1回	770,000円	物販床及び内壁修繕	H30年3月

■ 事故等報告件数

【 H28年度 】

項目	事故・事件	内容	件数
駐車場	接触事故	お客様同士の車両接触	2件
サイクリング施設	転倒事故	転倒による骨折、打撲、擦傷等	2件
飲食・物販施設	特に無し		0件
自動販売機、臨時売店等	盗難事件	自動販売機荒らし	14件
合計			18件

【 H29年度 】

項目	事故・事件	内容	件数
駐車場	接触事故 車両トラブル 転落事故	お客様同士の車両接触 車のドアに手が挟まり救助要請 スタッフが料金所窓から転落	3件
サイクリング施設	転倒事故	転倒による骨折、打撲、擦傷等	2件
飲食・物販施設	特に無し		0件
自動販売機、臨時売店等	パネル落下事故	臨時売店の装飾パネルが強風 で落下しお客様が打撲	1件
合計			6件

■ 収益施設従業員数

施設区分		面積 (m <sup>2</sup> )	従業員数 (人)			備考
施設区分	施設名/内訳		通常期	繁忙期	閑散期	
駐車場	①西駐車場	67,504	2	3	1	
	②南駐車場	66,331	2	3	1	
	③海浜駐車場	13,149	1	1	1	
サイクリング施設	①西口サイクルセンター	523	4	6	2	
	②中央サイクルセンター	296	5	7	3	
	③海浜口サイクルセンター	285	2	3	1	
	④南口サイクルセンター	412	1	2	1	土日祝日のみ
記念の森レストハウス		108	4	6	3	
グラスハウス		245	2	4	1	
レイクサイドカフェ		107	6	10	3	



臨時駐車場利用実績、臨時駐車場位置

年度	利用台数
H27	43,962
H28	40,468
H29	65,311



臨時駐車場位置

## H25-27 国営常陸海浜公園運営維持管理業務平成27年度業務評定

## 【概要】

公園名	国営常陸海浜公園
所在地	茨城県ひたちなか市
事業者	H25-27国営常陸海浜公園運営維持管理業務 常陸公園マネジメント共同体
履行期間	自;平成25年4月1日 至;平成28年3月31日
評価対象年度	平成27年度

## 【目標達成状況】

目標指数	事業者が設定した 目標値	達成状況	備考
① 公園利用者数	年間150万人	年間 2,136,668 人【達成】	
② 満足度	年間31%	年間27%【未達成】	
③ 地域特性を生かした 植物管理	年間41%	年間32.3%【未達成】	
④ 利用プログラム	年間157回	年間264回【達成】	
⑤ 利用プログラム参加 者数	年間 112 万 500 人	年間 181 万 4, 856 人【達成】	
⑥ マスコミ報道件数	年間770件	年間1, 026件【達成】	
⑦ HPアクセス数	年間 1,105,000 件	年間 5,559,824 件【達成】	

## 【運営状況】

評価内容	・公園利用者数は目標を大きく上回り 200 万人を達成したが、事業者が設定した満足度及び植物管理の目標については、未達成となった。その他の利用プログラム回数、参加者、マスコミによる報道件数、HPアクセス数についても目標を達成している。	
評価ランク	優 ・ (良) ・ 可	
特記事項	特に評価すべき事項	・「公園の利用者数」は履行最終年度の目標 150 万人を 50 万以上上回る成果を上げ、マスコミ報道件数や、HPアクセス数も過去最高を更新している。広報戦略の効果も十分に機能していることも要因の一つと評価される。
	改善が望まれる事項	・地域特性を生かした植物管理の満足度が目標を大幅に下回っており、計画的な植物管理計画の立案及び適時適切な広報が望まれる。また、催し物、展示・体験プログラムの楽しさ及び、広報・情報提供の分かりやすさが、比較的に低い評価となっており、計画的な企画立案、適時適切な広報が望まれる。
	今後の課題等	・魅力ある運営を計画的に実施するとともに、公園利用者に訴求力がある広報を適切なタイミングで実施することが課題である。
備考		

H28-31 国営常陸海浜公園運営維持管理業務平成28年度業務評定

【概要】

公園名	国営常陸海浜公園
所在地	茨城県ひたちなか市
事業者	H28-31 国営常陸海浜公園運営維持管理業務 常陸公園マネジメント共同体
履行期間	自;平成28年4月1日 至;平成32年1月31日
評価対象年度	平成28年度

【目標達成状況】

目標指数	事業者が設定した目標値	達成状況	備考
① 公園利用者数	年間155万人	年間 2,078,532 人【達成】	
② 満足度	年間27.9%	年間29.6%【達成】	
③ 公園特性を生かした植物管理	年間37.2%	年間39.4%【達成】	
④ 利用プログラム	年間230回	年間277回【達成】	
⑤ 利用プログラム参加者数	年間165万人	年間 165 万 1,753 人【達成】	
⑥ マスコミ報道件数	年間1000件	年間 1,195 件【達成】	
⑦ HPアクセス数	年間 3,002,000 件	年間 5,759,313 件【達成】	

【運営状況】

評価内容	・事業者が設定した目標について、公園利用者数、利用プログラム、マスコミによる報道件数、HPアクセス数は達成できたが、利用者満足度は第2四半期の花に関する利用満足度のみが達成できなかった。
評価ランク	優 ・ (良) ・ 可 ・ 不可
特記事項(特に評価すべき事項、改善が望まれる事項、今後の課題等を記載)	<p>・「公園の利用者数」は目標 155 万人は 11 月に突破し、マスコミ報道件数や、HPアクセス数も過去最高を更新している。広報戦略の効果も十分に機能していることが要因の一つと評価される。</p> <p>・地域特性を生かした植物管理の満足度が目標を下回っている時期があり、計画的な植物管理計画の立案及び適時適切な広報が望まれる。生育不良の改善対応、経過の整理、対策効果の検証が望まれる。</p> <p>・魅力ある運営を計画的に実施するとともに、公園利用者に訴求力がある広報を適切なタイミングで実施することが課題である。</p> <p>・来園者の集中する花修景・イベント等の繁忙期において、駐車場・見晴らしの丘などでのスタッフの対応やトイレ等施設整備維持管理(清掃等)をより注力することが課題である。</p>
備考	

## H28-31 国営常陸海浜公園運営維持管理業務平成29年度業務評定

## 【概要】

公園名	国営常陸海浜公園
所在地	茨城県ひたちなか市
事業者	H28-31 国営常陸海浜公園運営維持管理業務 常陸公園マネジメント共同体
履行期間	自;平成28年4月1日 至;平成32年1月31日
評価対象年度	平成29年度

## 【目標達成状況】

目標指数	事業者が設定した目標値	達成状況	備考
① 公園利用者数	年間162万人	年間2,023,975人【達成】	
② 満足度	年間28.2%	年間29.9%【達成】	
③ 公園特性を生かした植物管理	年間37.3%	年間39.9%【達成】	
④ 利用プログラム	年間239回	年間277回【達成】	
⑤ 利用プログラム参加者数	年間168万人	年間244万5,939人【達成】	
⑥ マスコミ報道件数	年間1040件	年間1,184件【達成】	
⑦ HPアクセス数	年間3,781,000件	年間7,048,806件【達成】	

## 【運営状況】

評価内容	・事業者が設定した目標について、公園利用者数、利用プログラム、マスコミによる報道件数、HPアクセス数は達成できたが、利用者満足度は第3四半期が達成できなかった。
評価ランク	優 ・ (良) ・ 可 ・ 不可
特記事項(特に評価すべき事項、改善が望まれる事項、今後の課題等を記載)	<p>・「公園の利用者数」は目標162万人は10月に突破し、マスコミ報道件数や、HPアクセス数も過去最高を更新している。広報戦略の効果も十分に機能していることが要因の一つと評価される。</p> <p>・第3四半期の利用者満足度、公園特性を活かした植物管理が目標を下回っているが、雨天時の来園者に対するサービス水準の低下を防ぐ取組が望まれる。</p> <p>・来園者の集中する花修景・イベント等の繁忙期において、混雑による満足度の低下が懸念される。このため、事前の利用分散の呼びかけや駐車場・見晴らしの丘などでのスタッフの対応、水洗仮設トイレの設置や清掃などにより注力することが課題である。</p>
備考	

(提出様式1-1)

競争参加資格確認申請書

平成 年 月 日

支出負担行為担当官  
関東地方整備局長 殿

住 所  
商号又は名称  
代表者氏名  
(担当者)  
所属部署  
氏 名  
電話番号  
FAX番号  
E-mail  
印

(共同企業体の場合は、以下のように記入すること。)

住 所 共同体事務所の所在地  
商号又は名称 H31-35国営常陸海浜公園  
運営維持管理業務◇◇・○○共同体  
代表者氏名 印

平成31年●月●日付で入札公告のありました「H31-35国営常陸海浜公園運営維持管理業務」に係わる競争に参加する資格について、関係書類を添えて申請します。

なお、添付書類の内容については、事実と相違ないことを誓約します。

(提出様式1-2)  
 ○企業の業務実績

担当する分担業務:○○業務				
会社名:○○○○(株)				
業務名	発注者	受注形態	業務概要	履行期間
○○○○○○○○○○業務	○○県	・単独 ・共同企業体 (・代表者・代表者以外)	公園種別、○○施設(園地管理面積約○㎡)、展示面積、業務内容等を記載。	平成○年○月 ～ 平成○年○月
内容種別 1) 2)				
内容種別 1) 2)				
企業の延べ業務年数				○ヶ月
1級造園施工管理技士保有者数(植物管理業務のみ記入) 平成●年●月●日時点 ○名				

- 注1:業務概要欄には業務の具体的内容が分かるよう記述する。  
 注2:面積、植栽地の存在が分かる資料(施工図面、空中写真、地形図等)を添付する。図面等で植栽地の存在が証明できない場合は、図面等と照合できる現地写真を添付する。  
 注3:実績として記載した業務に係る契約書の写し及び業務計画書等の写しを提出する。  
 注4:複数の業務を記載する場合は行を追加して記入する。  
 注5:記載する業務件数による評価は行わない。  
 注6:内容種別欄は実施要項3.2.の「表7 企業の業務実績等に関する要件」の1)～2)のいずれか該当するものを選び○を記入する。  
 注7:実施要項3.2.の「表7 企業の業務実績等に関する要件」の注意事項に沿って記載する。  
 注8:参加する法人の会社概要がわかる公表資料(会社紹介パンフレット、HP等)を別途提出する。

(提出様式1-3)

○総括(業務)責任者の業務実績 担当する分担業務: ○○業務

ふりがな 氏名							
生年月日 年 月 日							
会社名・所属・役職  ○○会社・○○部・○○部長							
保有資格(植物管理業務責任者は、1級造園施工管理技士を必ず記入すること) ・1級造園施工管理技士(登録番号: ) (取得年月日: 年 月 日)							
業務名	発注者	受注形態	業務概要	期間	総括責任者の経験期間	業務責任者の経験期間	業務経験の期間
○○○○○○○○○○ 業務	○○	・単独 ・共同企業体 (・代表者・代表者以外)	公園種別、○○施設(園地管理面積約○㎡)、展示面積、業務内容等を記載。	平成○年○月 ～ 平成○年○月	平成○年○月 ～ 平成○年○月	平成○年○月 ～ 平成○年○月	平成○年○月 ～ 平成○年○月
内容種別 1) 2) 3) 4)							
○○○○○○○○○○ 業務	○○	・単独 ・共同企業体 (・代表者・代表者以外)	公園種別、○○施設(園地管理面積約○㎡)、展示面積、業務内容等を記載。	平成○年○月 ～ 平成○年○月	平成○年○月 ～ 平成○年○月	平成○年○月 ～ 平成○年○月	○月 ～ 平成○年○月
内容種別 1) 2) 3) 4)							
総括責任者の延べ経験年数					○年○ヶ月		
業務責任者の延べ経験年数						○年○ヶ月	
業務経験 の延べ経験年数							○年○ヶ月

注1:業務概要欄には業務の具体的内容が分かるよう記述する。

注2:面積、植栽地の存在が分かる資料(施工図面、空中写真、地形図等)を添付すること。図面等で植栽地の存在が証明できない場合は、図面等と照合できる現地写真を添付する。

注3:実績として記載した業務に係る契約書の写し及び業務計画書等を提出する。

注4:経験年数が複数件にまたがる場合は行を追加して記入する。

注5:企画書の提出時に雇用関係が無い場合は、業務開始時までに雇用される念書(任意様式)及び業務経験証明書(様式1-8)を添付する。

注6:内容種別欄は実施要項3.3.「表8 配置予定者の業務実績等に関する要件」の1)～4)のいずれか該当するものを選び○を記入する。

注7:実施要項3.3.配置予定者の業務実績等に関する要件の実施体制に沿って記載する。

注8:実施要項3.3.に定める業務を分割し複数の業務責任者を配置できない。配置した場合には、特定しない。ただし、実施要項に定める範囲において兼務は可能とする。

(提出様式1-4)守秘性に関する要件

○守秘義務に関し、下記の処置が講じられているか記載する。

イ. 社内規則等(守秘義務に関する規程及びその罰則規定が明示されているものに限る)制定について

ロ. 守秘義務に関する研修、講習等の定期的な実施について

注1: 守秘義務に関する規程及びその罰則規定を定めた社内の規則等(該当ページのみ)を添付することとし、該当部分に下線を引くこと。

共同体の場合は、各構成員それぞれの提出様式1-4を作成し、かつ各構成員それぞれの守秘義務に関する規程及びその罰則を定めた社内の規則等(該当ページのみ)を添付することとし、該当部分に下線を引くこと。



(提出様式1-5-1) 業務実施体制

[実施要項で定める業務責任者]

実施要項3.3.に定める業務責任者	具体的な業務内容	雇用形態				資格、能力、実務経験年数等 (業務内容に対する適切性について記載)	1週間の予定勤務時間								備考	
		常勤	非常勤	委託	その他(具体的に)		月	火	水	木	金	土	日	計		
総括責任者		○	—	—												代表企業 ○○会社 関東 太郎
施設・設備維持 管理業務責任者																○○会社 ○○ ○○
植物管理 業務責任者																○○会社 ○○ ○○
収益施設等管理 運營業務責任者																○○会社 ○○ ○○

5

- ※ 組織図(業務実施のための管理機構)を添付する(任意様式)。
- ※ 総括責任者および業務責任者が資格要件の条件を満たさない場合は特定しない。
- ※ 備考欄には、所属企業名および配置予定者の氏名を記載する。共同体の場合は、各構成員の所属企業名および配置予定者の氏名を記載する。
- ※ 実施要項 3.3.に定める業務を分割し複数の業務責任者を配置できない。配置した場合には、特定しない。ただし、実施要項に定める範囲において兼務は可能とする。
- ※ [実施要項以外で提案する業務責任者の下に配置し、責任者を補佐する者]を配置する場合には、別紙に記入すること。
- ※ 総括責任者及び総括責任者以外の業務責任者は、原則、実施期間中専任(注)とする。なお、病気・死亡・出産・育児・介護等の事情によりやむを得ず総括責任者又は総括責任者以外の業務責任者を変更する場合は、上記に掲げる基準を満たし、かつ、当初の者と同等以上の者を配置するものとし、予め関東地方整備局の承諾を得るものとする。  
(注：専任とは、他の工事及び業務等に係る職務を兼務せず、常時継続的に当該業務に係る職務にのみ従事していることをいう。ただし、契約の締結後、業務開始するまでの期間(準備期間)は専任を要しない。)

[実施要項以外で提案する業務責任者の下に配置し、責任者を補佐する者]

業務責任者の下に配置し、責任者を補佐する者	具体的な業務内容	雇用形態				資格、能力、実務経験年数等 (業務内容に対する適切性について記載)	1週間の予定勤務時間								備考
		常勤	非常勤	委託	その他(具体的に)		月	火	水	木	金	土	日	計	
△△業務責任者の下 ○○係長		○	—	—			月	火	水	木	金	土	日	計	○○会社 ○○ ○○
							8	8	8	8	8	0	0	40	
□□業務責任者の下 ○○リーダー							月	火	水	木	金	土	日	計	○○会社 ○○ ○○
							月	火	水	木	金	土	日	計	○○会社 ○○ ○○
							月	火	水	木	金	土	日	計	○○会社 ○○ ○○

- ※ [実施要項で定める業務責任者]の下に配置するのか責任区分を明確にすること。
- ※ [実施要項で定める業務責任者]と併せた組織図(業務実施のための管理機構)を添付する(任意様式)。
- ※ 災害、繁忙期等の緊急時を含み、現地を支援する本社等の体制(責任体制、現地体制)を記載する。
- ※ 配置予定人員の枠が足りなければ、追加して記入する。
- ※ 備考欄には、所属企業名および配置予定者の氏名を記載する。共同体の場合は、各構成員の所属企業名および配置予定者の氏名を記載する。(氏名が未確定の場合は、氏名について、記載しなくてもよい)
- ※ 業務責任者の下に配置し、業務責任者を補佐する者を変更する場合は、当該業務に精通した者を配置するものとし、予め関東地方整備局の承諾を得るものとする。

業務実施体制 組織図（業務実施のための管理機構）（作成例）

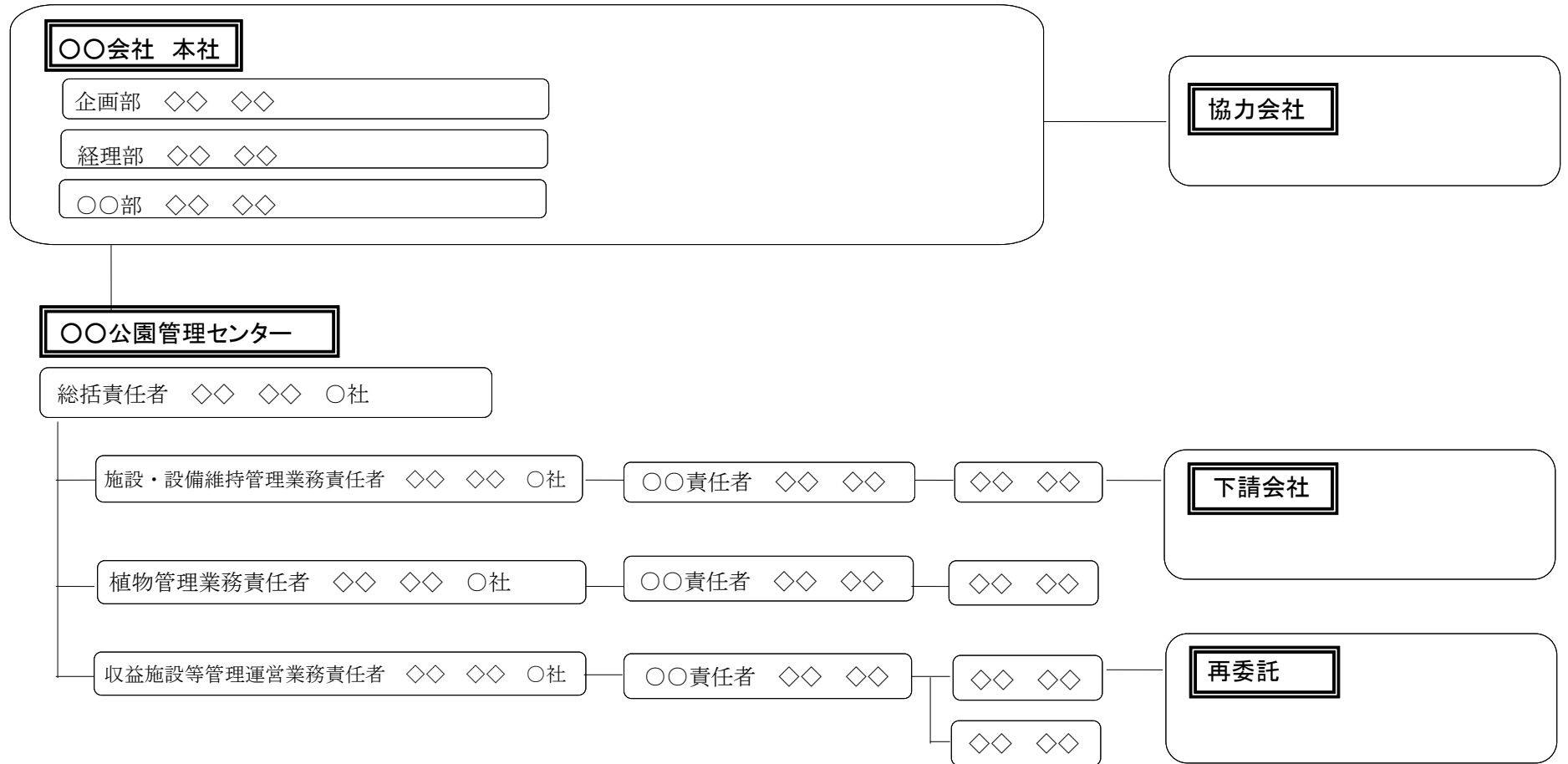

7

注1：共同体の場合は、責任者の氏名の後に構成企業名を記載すること。

注2：災害、繁忙期等の緊急時における体制（責任体制、現地体制）についても分かるように記載すること。

(提出様式1-5-2) 業務実施体制における提案

- ・迅速かつ円滑な意志決定及び臨機の対応等の体制に関し、緊急時等においても混乱なく対応できる水準を超えた優れた提案を記述。

※上記について、組織面、費用面の対応等を付带的に記載すること。

※A4版1枚以内にまとめる(図表含む。)

※文字寸法は10.5ポイント以上。

※白黒片面印刷で提出すること。

(提出様式1-5-3)

○申請した総括責任者以外で同一企業に在籍する総括責任者(代替総括責任者)の業務実績

ふりがな 氏名 生年月日 年 月 日 会社名・所属・役職 ○○会社・○○部・○○部長							
保有資格 ・技術士(建設部門:都市及び地方計画) (登録番号: ) (取得年月日: 年 月 日)							
業務名	発注者	受注形態	業務概要	期間	総括責任者の経験期間	業務責任者の経験期間	業務経験の期間
○○○○○○○○業務	○○	・単独 ・共同企業体 (・代表者・代表者以外)	公園種別、○○施設(園地管理面積約○㎡)、展示面積、業務内容等を記載。	平成○年○月 ～ 平成○年○月	平成○年○月 ～ 平成○年○月	平成○年○月 ～ 平成○年○月	平成○年○月 ～ 平成○年○月
内容種別 1) 2) 3) 4) 5)							
○○○○○○○○業務	○○	・単独 ・共同企業体 (・代表者・代表者以外)	公園種別、○○施設(園地管理面積約○㎡)、展示面積、業務内容等を記載。	平成○年○月 ～ 平成○年○月	平成○年○月 ～ 平成○年○月	平成○年○月 ～ 平成○年○月	○月 ～ 平成○年○月
内容種別 1) 2) 3) 4) 5)							
総括責任者の延べ経験年数					○年○ヶ月		
業務責任者の延べ経験年数						○年○ヶ月	
業務経験の延べ経験年数							○年○ヶ月

注1:業務概要欄には業務の具体的内容が分かるよう記述する。

注2:面積、植栽地の存在が分かる資料(施工図面、空中写真、地形図等)を添付すること。図面等で植栽地の存在が証明できない場合は、図面等と照合できる現地写真を添付する。

注3:実績として記載した業務に係る契約書の写し及び業務計画書等を提出する。

注4:経験年数が複数件にまたがる場合は行を追加して記入する。

注5:内容種別欄は実施要項3. 3. 「表8 配置予定者の業務実績等に関する要件」の1)～5)のいずれか該当するものを選び○を記入する。

注6:実施要項3. 3. 配置予定者の業務実績等に関する要件の実施体制に沿って記載する。

注7:企画書の提出時に雇用関係が無い場合は、業務開始時までに雇用される念書(任意様式)及び業務経験証明書(様式1-8)を添付する。

(提出様式1-6)実施方針

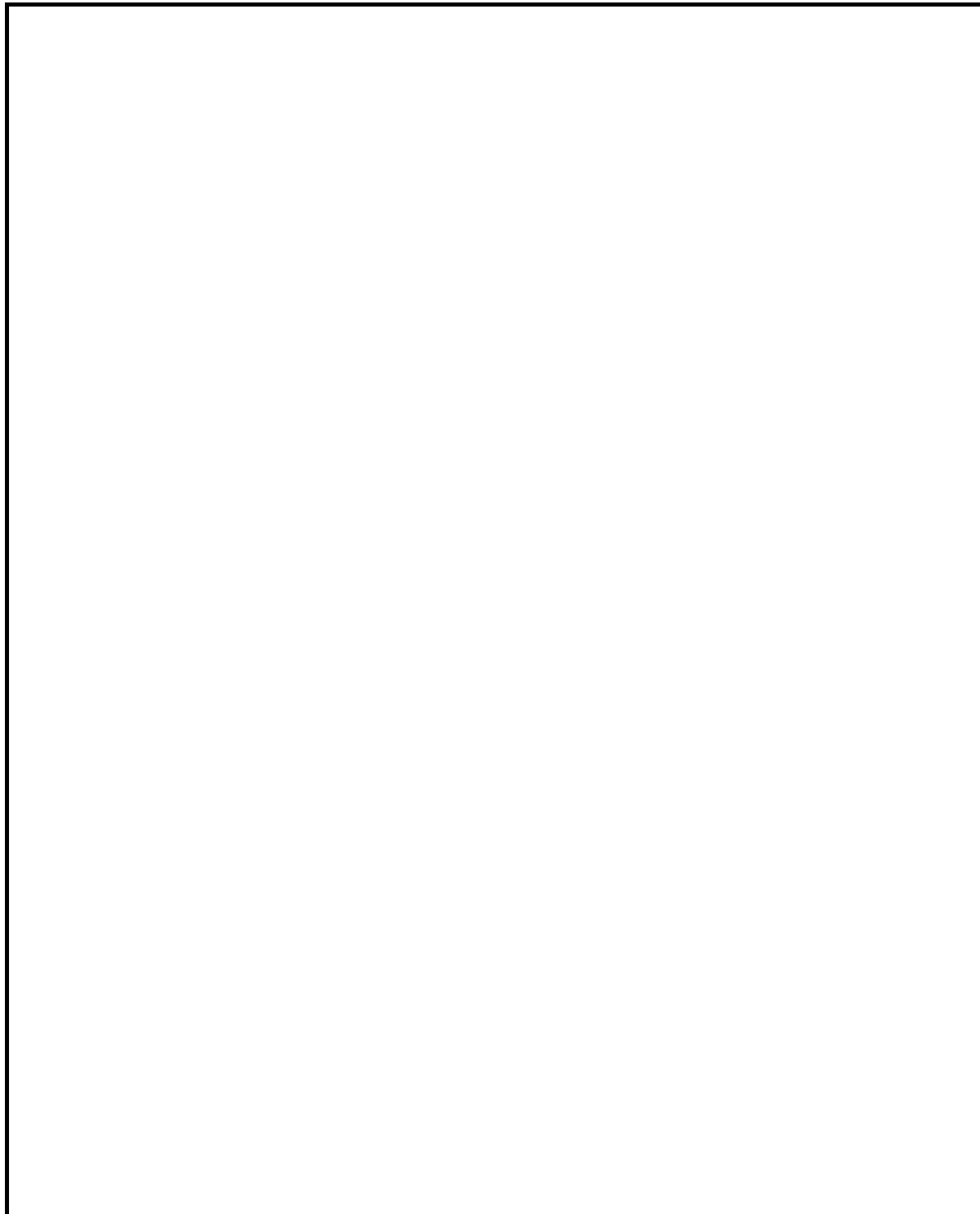

※A4版 2枚以内にまとめる(図表含む。)

※文字寸法は10.5ポイント以上。

※別紙年間業務計画を添付する。それ以外の添付資料は認めない。

※白黒片面印刷で提出すること。

年間業務計画 (作成例)

工 種	種別	実施頻度	4月	5月	6月	7月	8月	9月	10月	11月	12月	1月	2月	3月
植物管理	芝生管理	●回/年												
	低木管理	●回/年		—————										
	高木管理	●回/年												
	草花管理	●回/年												
●●●●●														
●●●●●														
●●●●●														
●●●●●														

11

(提出様式1-7)再委託又は、下請負の予定(協力企業の名称等)

企 業 名		代表者名	
所 在 地			
再委託する理由及び具体的内容			
分担業務内容			

企 業 名		代表者名	
所 在 地			
再委託する理由及び具体的内容			
分担業務内容			

企 業 名		代表者名	
所 在 地			
再委託する理由及び具体的内容			
分担業務内容			

注1：再委託又は、下請負（予定含む）がある場合に記入する。

注2：原則として、小規模な業務\*を除き、記載された以外の業務を再委託又は下請負する場合には、金額および必要性等について協議が必要となる。

※ 小規模な業務とは、基本的に契約金額が100万円未満の業務等

注3：再委託又は、下請負の枠が足りなければ、追加して記入すること。

注4：組織図（業務実施のための管理機構）に記入すること。



念書(例) (企画書提出時に当該法人と雇用関係が無い場合)

支出負担行為担当官  
関東地方整備局長 様

### 念書 (例)

株式会社〇〇〇〇と関東太郎は、現在雇用関係に無いが、下記の場合において雇用契約を締結するものとする。

#### 記

国土交通省関東地方整備局で、平成31年4月●日付けで入札公告のあった「H31-35国営常陸海浜公園運営維持管理業務」と契約締結した場合。

平成31年〇月〇日

住所  
電話番号  
会社名 株式会社〇〇〇〇  
代表者 代表取締役社長△△ △△ 印

住所  
氏名 関東 太郎 印

(提出様式1-8)業務経験証明書

ふりがな 氏名	関東 太郎 ( 年 月 日生)
会社名	□□□□株式会社
業務実績	〇〇業務の〇〇責任者として従事。
従事期間	年 月 日 ～ 年 月 日
備考	

上記の通りであることを証明します。

平成31年〇月〇日

住 所

電話番号

会社名 □□□□株式会社

代表者 役職名 氏名 印

### 収益施設運営実績書

国土交通省 関東地方整備局 殿

(申請者) 社 名  
代表者  
所在地  
TEL(FAX)

印

下記収益施設等について運営実績書を提出します。

#### 記

(記入例)

	国営常陸海浜公園 収益施設名	収益施設運営実績 (※1)		収益施設運営予定 (※2)	
		企業としての 実績	配置予定者 としての実 績	申請者 (共 同体構成員 を含む)	申請者以外 の者 (再委託 ・下請け等)
1	駐車場			○ ((株)○ ○)	
2	レンタサイクル施設				○ ((株)○○)
3	飲食・物販施設	◎ ((株)○○)	◎ (○○太 郎)	○ ((株)○ ○)	
4	自動販売機				○ (未定)
5	大規模花修景			○ (未定)	
6	コインロッカー	○ ((株)○○)		○ ((株)○ ○)	

(提出様式1-9-1)の注意事項

- ※1 収益施設運営実績について、実施要項3.2.企業の業務実績に関する要件、及び3.3.配置予定者の業務実績に関する要件の「⑤収益施設等運営業務」で申請している収益施設に「◎」を記入し、その他実績を有する収益実績は「○」を記入する（共同体の場合は、代表企業又は構成員の実績でも可。その場合「◎」、「○」のあとに実績のある者を具体的に記入する。（例「○（株）○○」）、「◎（○○太郎）」）  
又、「◎」、「○」を記入した施設の全ての施設について（提出様式1-9-3）に記入すること。
- ※2 収益施設運営予定について、国営常陸海浜公園において、申請者または申請者以外の者で行うのかいずれかに「○」を記入する。なお、収益施設運営実績の申請者と収益施設運営予定の申請者が必ずしも同一箇所でなくてもよい。（共同体の場合は、代表企業又は構成員の実績でも可。その場合「○」のあとに実績のある者を具体的に記入する。（例「○（株）○○」）、「○（○○太郎）」）。申請者以外の者が未定の場合は、「○」のあとに「未定」と記載すること。（例「○（未定）」）  
又、申請者以外の者によって実施し、予定している企業等がある場合は、（提出様式1-7）に記載すること。
- ※3 「H31-35国営常陸海浜公園運営維持管理業務」に入札参加しようとする者は、公園施設と連携して収益施設を運営することから、国営常陸海浜公園収益施設等管理運営規定書（以下、「規定書」という。）の事項を確認の上、収益施設運営実績書を提出しなければならない。  
また、「H31-35国営常陸海浜公園運営維持管理業務」の受託者は、収益施設について都市公園法第5条の申請を行い、許可を受け所定の使用料を国へ支払なければならない。
- ※4 共同体として参加する者が提出する場合は、H31-35国営常陸海浜公園運営維持管理業務について、代表企業を申請者とする。

(提出様式1-9-2)

## 会社の概要

(1) 以下について記入するものとする。

- |          |   |               |        |
|----------|---|---------------|--------|
| ①社名      | ( |               | )      |
| ②業種(主・副) | ( |               | )      |
| ③設立      | ( | 年             | 月)     |
| ④資本金     | ( |               | 円)     |
| ⑤従業員数    | ( |               | 人)     |
| ⑥株式      | ( | 上場            | ・ 非上場) |
| ⑦株主数     | ( |               | 人)     |
| ⑧営業範囲    | ( | 東京都・関東甲信地方・全国 | )      |
| ⑨年商      | ( |               | 円)     |

(2) 下記の最新資料を添付するものとする。

- ①会社概要書等
- ②登記簿謄本
- ③財務諸表(過去3ケ年分)

- ※ 提出様式1-9-1で記載している全ての収益施設の施設等運営者について記載すること。  
(収益施設運営実績、収益施設運営予定を含む)
- ※ 財務諸表については、決算報告に使用された「貸借対照表」「損益計算書」「営業報告書」「利益の処分又は損失の処理に関する議案」等(過去3ケ年分)を提出するものとする。
- ※ 申請者以外の者については、上記(2)②、③は提出しなくてもよい。ただし、落札者決定された場合は、業務計画書提出時まで提出するものとする。
- ※ 申請者以外の者が未定の場合は、上記(1)①社名に「未定」と記載すること。ただし、落札者決定された場合は、本様式と上記(2)①～③を業務計画書提出時まで提出するものとする。

(提出様式 1 - 9 - 3)

## 〇〇施設運営実績

項 目	内 容
<ul style="list-style-type: none"> <li>・施設名</li> <li>・所在地</li> <li>・開設年</li> </ul>	(記入例) <ul style="list-style-type: none"> <li>・〇〇〇〇 〇〇店</li> <li>・東京都〇〇市〇〇 1 - 2 - 3</li> <li>・平成〇年〇月</li> </ul>
<ul style="list-style-type: none"> <li>・業態</li> <li>・取扱品目</li> <li>・主な客層</li> </ul>	(記入例) <ul style="list-style-type: none"> <li>・フルサービス和食レストラン</li> <li>・郷土料理</li> <li>・家族連れ、観光客</li> </ul>
<ul style="list-style-type: none"> <li>・構造</li> <li>・規模</li> </ul>	(記入例) <ul style="list-style-type: none"> <li>・構 造 RC構造</li> <li>・延床面積 401.88㎡</li> <li>・客席面積 300㎡</li> <li>・席 数 100席</li> <li>・厨房面積 50㎡</li> <li>・駐 車 場 平面駐車場 普通車20台</li> </ul>
<ul style="list-style-type: none"> <li>・売上高</li> </ul>	記入例) <ul style="list-style-type: none"> <li>・120,000千円/年 (過去3ヶ年の平均)</li> </ul>
<ul style="list-style-type: none"> <li>・従業員数</li> </ul>	(記入例) <ul style="list-style-type: none"> <li>・社員3人、補員5人</li> </ul>

※ 提出様式 1 - 9 - 1 の収益施設運営実績の◎及び○と記載した箇所についてそれぞれ1件以上記載すること。企業及び配置予定者の業務実績が同じ収益施設で異なる施設(別の施設)の場合は、それぞれ記載すること。又、施設等により物理的条件より記載が難しい場合であっても実施している概要がわかる内容を記載すること。

※ 売上高は、過去3ヶ年の平均とし、実績がないものは、過去2年又は1年でもよい。又1年に満たない場合は、予定金額でもよい。

※ 実績を証明する登記簿又は契約書等の写しと、自由様式で施設概要がわかる資料又は写真等を2~3枚添付すること。

なお、自由様式は、A4版2枚までとし、文字サイズは10.5ポイント以上とする。

関東地方整備局長  
○○ ○○ 殿

平成 年 月 日  
住所  
商号又は名称  
氏 名 印  
(法人にあつては、代表者氏名)

〔 法定代理人  
氏 名 印 〕

### 誓 約 書

平成31年4月○日付けで公告のありました「H31-35国営常陸海浜公園運営維持管理業務」の入札に参加するにあたり、下記のとおり誓約します。

#### 記

1. 競争の導入による公共サービスの改革に関する法律（平成18年法律第51号。以下「法」という。）第10条第4号及び第6号から第9号の暴力団排除条項に該当しないこと。
2. 再委託等を行わせる場合、暴力団又は暴力団関係者を再委託先としないこと。
3. 法第10条各号の競争参加資格の欠格事由に該当しないこと。
4. 予算決算及び会計令（昭和22年勅令第165号）第70条及び第71条の規定に該当しない者であること。
5. 他の入札参加者又は所属する共同体以外の共同体の構成員との間に以下の基準のいずれかに該当する関係がないこと。
  - 1)資本関係  
以下のいずれかに該当する二者の場合。ただし、子会社又は子会社の一方が更生会社又は更生手続が存続中の会社である場合は除く。
    - ① 会社と子会社の関係にある場合
    - ② 親会社を同じくする子会社同士の関係にある場合
  - 2)人的関係  
以下のいずれかに該当する二者の場合。ただし②については、会社の一方が更生会社又は更生手続が存続中の会社である場合は除く。
    - ① 一方の会社の役員が、他方の会社の役員を現に兼ねている場合
    - ② 一方の会社の役員が、他方の会社の管財人を現に兼ねている場合
6. 国営常陸海浜公園事務所で平成30年度に実施した「常陸海浜公園運営管理方針等策定業務」、  
「国営常陸海浜公園運営維持管理履行確認業務」、平成31年度に実施予定の「H31国営常陸海浜公園調査設計資料作成業務」、「H31国営ひたち海浜公園満足度調査業務」に参加している者及び当該業務の監理技術・担当技術者の出向・派遣元並びにこれらの者と資本面・人事面で関係がある者でないこと。
7. 申請書類の内容については事実と相違ないこと。

上記誓約に相違があった場合は、入札参加の取消し、契約解除等の措置又は処分も甘受し、一切の意義を申し立てないことを併せて誓約します。

以上

(提出様式1-10)

公共サービスの内容	H31-35国営常陸海浜公園運営維持管理業務				
公共サービス実施民間事業者	〇〇株式会社	住所又は所在地	〇〇県〇〇市〇〇町1丁目〇番〇号		
親会社等(法人)	△△株式会社				
主要株主等(法人)	□□株式会社、△△株式会社				
公共サービス実施民間事業者の「役員」「法定代理人」「主要株主等(個人)」 及び「相談役、顧問等役員と同等以上の支配力を有する者」					
上記事業との関係	フリ 氏	ガナ 名	生年月日	性別	住 所
例 役員等	コウキョウ 公共	タロウ 太郎	昭和38年7月4日	男	埼玉県さいたま市中央区新都心2番地1
例 主要株主 (個人)					
例 親会社の役員					

※1 記載しきれないときは、適宜用紙を追加して下さい。

※2 必要に応じて、住民票の写し等の確認書類の提出を求める場合があります。



## 記載が必要な事項一覧表

		記載対象 <sup>(※1)</sup>	記載必要事項
落 札 予 定 の 事 業 者	個人 の 場 合	① 落札予定事業者	・氏名、生年月日、性別、住所 ・商号又は屋号
		② ①の法定代理人 <sup>(※2)</sup>	・氏名、生年月日、性別、住所
	法 人	③ 落札予定事業者	・商号又は屋号 ・主たる事業所の所在地
		④ ③の役員	・氏名、生年月日、性別、住所、役職名
		⑤ ④の法定代理人	・氏名、生年月日、性別、住所
		⑥ ③の主要株主等 <sup>(※3)</sup> (個人)	・氏名、生年月日、性別、住所
		⑦ ③の主要株主等(法人)	・商号又は屋号
		⑧ 相談役、顧問等④と同等以上の支配力を有する	・氏名、生年月日、性別、住所
		⑨ ③の親会社等 <sup>(※4)</sup> (個人)	・氏名、生年月日、性別、住所
		⑩ ⑨の法定代理人	・氏名、生年月日、性別、住所
		⑪ ③の親会社等(法人)	・商号又は屋号
		⑫ ⑪の役員	・氏名、生年月日、性別、住所
		⑬ ⑫の法定代理人	・氏名、生年月日、性別、住所
		⑭ 相談役、顧問等⑫と同等以上の支配力を有する者	・氏名、生年月日、性別、住所

※1 「記載対象」は、それぞれ該当する者がいる場合に対象とする。

※2 「法定代理人」とは、営業に関し成年者と同一の行為能力を有しない未成年者の場合の当該未成年者の法定代理人をいう。

※3 「主要株主等」とは、発行済株式総数の100分の5以上の株式を所有する株主及び出資総額の100分の5以上の額に相当する出資をしている者をいう。

※4 ここでいう「親会社等」は、入札参加事業者と施行令第3条第1項各号のいずれかに該当する関係(特定支配関係)を有する者のみをいい、同条第2項に規定する者は含まないものとする。

※5 必要に応じて、住民票の写し等の確認書類の提出を求める場合がある。

- ※6 「役員」とは、理事、取締役、執行役、業務を執行する社員、監事、監査役又はこれらに準ずる者をいう。
- ※7 「理事」、「監事」とは、財団法人及び社団法人等におけるものである。
- ※8 「取締役」、「執行役」、「業務を執行する社員」、「監査役」とは、会社法の株式会社、持分会社等におけるものである。
- ※9 前記※6の「これらに準ずる者」とは、法人格を有する他団体における役員で、理事、取締役、執行役、業務を執行する社員、監事、監査役と名称は異なるが、これらに準ずる者をいう。
- ※10 電磁的記録媒体の作成要領  
意見聴取に必要な電磁的記録は、氏名カナ、氏名漢字、生年月日、性別とし、これらをCSV形式（例えば、エクセル、アクセス等）により、電磁的記録媒体（CD-R等）に以下の要領で記録する。
- ① 電磁的記録媒体に記載すべき対象者は、第3面により第2面に記載された者とする。
  - ② 氏名カナは、半角で記録し、姓と名の間を半角で1マス空ける。
  - ③ 氏名漢字は、全角で記録し、姓と名の間を全角で1マス空ける。なお、常用漢字でない等の理由により、漢字が記録不可能な場合は、当該漢字に代えて平仮名を記録する。
  - ④ 生年月日のうち、年、月及び日については、半角の2桁で記録する。元号については、明治の場合は「M」、大正の場合は「T」、昭和の場合は「S」、平成の場合は「H」と半角で記録する。
  - ⑤ 性別については、男性の場合は「M」、女性の場合は「F」と半角で記録する。
  - ⑥ 氏名カナ、氏名漢字、元号、年、月、日及び性別は、それぞれセル毎で区切る。
  - ⑦ 記載例（データ上の記載）  
昭和38年7月14日生まれの公共太郎（男性）の場合は、

氏名カナ(半角)	氏名漢字(漢字)	元号(半角)	年	月	日	性別
コウキョウ タロウ	公共 太郎	S	38	7	14	M

[別添]

## 申請書類における留意事項について

1. 提出部数は1部とし、通しの頁数を次の例のように頁右下に記載するものとする。  
(例 1/10, 2/10・・・9/10, 10/10)。
2. 提出様式1-2「企業の業務実績」
  - ①記載した業務に係る契約書の写し及び業務計画書等を必ず添付すること。
  - ②単体および共同体の担当する分担業務については、「本業務全体の計画立案及びマネジメント業務」、「企画運営管理業務」、「施設・設備維持管理業務」、「植物管理業務」、「収益施設等設置管理運営業務」とし、さらに細かく業務を分担する場合には「施設・設備維持管理業務のうち、施設管理」などの記載とし、独自に「総合運営管理業務(例)」など独自の名称は作らないこと。
  - ③「本業務全体の計画立案及びマネジメント業務」の実績については、説明書1.(2)1)で記載しているとおおり、必ず「本公園の運営維持管理全般について目標及び業務計画を策定し、多岐にわたる業務について総合的な調整を行い、適切な進捗管理を実施」した会社とし、その内容について契約書で記載されていない場合は、その内容が確認できる業務の仕様書等も添付すること。
  - ④共同体の場合は、「本業務全体の計画立案及びマネジメント業務」を担当する企業を代表企業とすること。
3. 提出様式1-3「総括(業務)責任者等の業務実績」
  - ①記載した業務に係る契約書の写し及び業務計画書等を必ず添付すること。
  - ②「本業務全体の計画立案及びマネジメント業務」、「施設・設備維持管理業務」、「植物管理業務」、「収益施設等設置管理運営業務」の業務責任者においては、業務を分割し複数の業務責任者を配置できないものとする。なお、複数配置した場合には、特定しない。  
ただし、実施要領に定めた範囲において兼務は可能とする。
  - ③ 共同体の場合は、「本業務全体の計画立案及びマネジメント業務」を担当する総括責任者を代表企業の社員(予定を含む)とすること。また、「所属・役職」の欄に会社名を記載すること。
4. 提出様式1-4「守秘性に関する要件」
  - ①守秘義務に関する規定を定めた社内の規則等(該当ページのみ)を添付すること。また、共同体の場合は、構成員毎に様式1-4の提出及び守秘義務に関する規定を定めた社内の規則等(該当ページのみ)を添付すること。該当部分に下線を引くこと。
5. 提出様式1-5-1「業務実施体制」
  - ①共同体の場合は、備考欄に所属企業名および職務、配置予定者の氏名を記載すること。
  - ②組織図(業務実施のための体制図)を添付すること。その際に担当する分担業務を記載すること。
  - ③実施要項3.3.表8に定める業務を分割し複数の業務責任者を配置できないものとする。なお、複数配置した場合には、特定しない。
6. 提出様式1-5-2「業務実施体制における提案」

A4版片面1枚以内で、文字寸法は10.5ポイント以上とすること。  
図表等を入れる場合は、コピー等により判読不可能とならない文字の大きさ9ポイント程度までとし、判読できない場合は、図表等を評価しない場合がある。  
白黒片面印刷で提出すること。
7. 提出様式1-6「実施方針」

A4版片面2枚以内で、文字寸法は10.5ポイント以上とすること。  
図表等を入れる場合は、コピー等により判読不可能とならない文字の大きさ9

ポイント程度までとし、判読できない場合は、図表等を評価しない場合がある。  
白黒片面印刷で提出すること。

8. 提出様式1-10(2面)等

入札の開札後、落札者となるべき者(落札予定者)は、開札後速やかに様式1-10(2面)及び電磁的記録媒体(CD-R等)を提出すること。

なお、記載内容に疑義が生じた場合等必要に応じて、住民票の写し等の確認書類の提出を求める場合があります。

(提出様式2-1)

企画書

業務の名称 H31-35国営常陸海浜公園運営維持管理業務

履行期限 平成 年 月 日

標記業務について、企画書を提出します。

平成 年 月 日

支出負担行為担当官  
関東地方整備局長  
石原 康弘 殿

提出者)住 所  
電話番号  
会社名  
代表者 役職名 氏 名 印

作成者)担当部署  
氏 名  
電話番号  
F A X  
E-mail

(共同企業体の場合は、以下のように記入すること。)  
住 所 : 共同体事務所の所在地  
電話番号: 共同体事務所の電話番号  
FAX : 共同体事務所のFAX番号  
会社名 : ○○○○業務  
          △△・○○共同体  
代表者 : △△(株) 役職名 氏名 印

注) 紙入札方式による場合は代表者印を押印してください。

(提出様式 2 - 2 - 1)

1) 目標とする公園利用者数の確保に関する提案

基本的な考え方・方針

〇〇〇を基本的な方針として、〇〇〇

公園利用者数

【数値目標】

(単位：万人)

年目	1年目 (2～3月)	2年目	3年目	4年目	5年目 (4～12月)
年間 公園利用者数					

1. 企画提案項目：〇〇〇の活用

- ・具体的な企画提案：〇〇〇を活用し、・・・実施します。
- ・期待される効果：〇〇〇を活用することにより、・・・が期待されます。

2. 企画提案項目：

- ・具体的な企画提案：
- ・期待される効果：

3. 企画提案項目：

- ・具体的な企画提案：
- ・期待される効果：

4. 企画提案項目：

- ・具体的な企画提案：
- ・期待される効果：

5. 企画提案項目：

- ・具体的な企画提案：
- ・期待される効果：

※各企画提案項目には1から5までの通し番号を付けること。

※目標とする数値を各年度設定の上、その公園利用者数確保に向けて、実現性のある企画提案および期待される効果を具体的に記述する。

※企画提案によって、設計数量が変更する場合には、必ず提出様式 2 - 2 - 1 2 の改善提案も行うこと。

※記載にあたっての注意事項等は、本様式の【別添】に示すので必ず確認すること。

(提出様式 2-2-2)

2) 利用満足度の向上に関する提案

基本的な考え方・方針

〇〇〇を基本的な方針として、〇〇〇

公園利用者の満足度（「非常に満足」および「満足」）

【数値目標】

(単位：%)

年目	1年目 (2～3月)	2年目	3年目	4年目	5年目 (4～12月)
年間 公園利用者の 満足度					

1. 企画提案項目：〇〇〇の活用

- ・具体的な企画提案：〇〇〇を活用し、・・・実施します。
- ・期待される効果：〇〇〇を活用することにより、・・・が期待されます。

2. 企画提案項目：

- ・具体的な企画提案：
- ・期待される効果：

3. 企画提案項目：

- ・具体的な企画提案：
- ・期待される効果：

4. 企画提案項目：

- ・具体的な企画提案：
- ・期待される効果：

5. 企画提案項目：

- ・具体的な企画提案：
- ・期待される効果：

※各企画提案項目には1から5までの通し番号を付けること。

※目標とする数値を設定の上、その満足度数の向上に向けて、実現性のある企画提案および期待される効果を具体的に記述する。

※企画提案によって、設計数量が変更する場合には、必ず提出様式2-2-12の改善提案も行うこと。

※記載にあたっての注意事項等は、本様式の【別添】に示すので必ず確認すること

3) 公園特性を活かした植物管理に関する提案

基本的な考え方・方針

〇〇〇を基本的な方針として、〇〇〇

花や植物に関する公園利用者の満足度（「非常に満足」および「満足」）

【数値目標】

(単位：%)

年目	1年目 (2～3月)	2年目	3年目	4年目	5年目 (4～12月)
年間満足度					

1. 企画提案項目：〇〇〇の活用

- ・具体的な企画提案：〇〇〇を活用し、・・・実施します。
- ・期待される効果：〇〇〇を活用することにより、・・・が期待されます。

2. 企画提案項目：

- ・具体的な企画提案：
- ・期待される効果：

3. 企画提案項目：

- ・具体的な企画提案：
- ・期待される効果：

4. 企画提案項目：

- ・具体的な企画提案：
- ・期待される効果：

5. 企画提案項目：

- ・具体的な企画提案：
- ・期待される効果：

※各企画提案項目には1から5までの通し番号を付けること。

※公園内の花や植物に関して目標とする数値を設定の上、その満足度数の向上に向けて、実現性のある企画提案および期待される効果を具体的に記述する。

※企画提案項目の1. に、みはらしエリアにおける花修景に関して、実現性のある企画提案および期待される効果を具体的に記述する。

※企画提案項目の2. に、中央フラワーガーデンにおける花修景に関して、実現性のある企画提案および期待される効果を具体的に記述する。

※企画提案項目の3. に、西口エリアにおける花修景に関して、実現性のある企画提案および期待される効果を具体的に記述する。

※企画提案項目の4. ～5. に本公園の植生、生態系、景観等を踏まえ、周辺環境と調和しつつ本公園内の自然資源等を活用した魅力ある花修景や風景の演出に関して、実現性のある企画提案および期待される効果を具体的に記述する。ただし、企画提案項目1. ～3. に記述するエリア以外とする。

※企画提案によって、設計数量が変更する場合には、必ず提出様式2-2-12の改善提案も行うこと。

※記載にあたっての注意事項等は、本様式の【別添】に示すので必ず確認すること。



4) 公園特性及び資源、施設を活かした運営管理に関する提案

基本的な考え方・方針

〇〇〇を基本的な方針として、〇〇〇

1. 企画提案項目：〇〇〇の活用

- ・具体的な企画提案：〇〇〇を活用し、・・・実施します。
- ・期待される効果：〇〇〇を活用することにより、・・・が期待されます。

2. 企画提案項目：

- ・具体的な企画提案：
- ・期待される効果：

3. 企画提案項目：

- ・具体的な企画提案：
- ・期待される効果：

4. 企画提案項目：

- ・具体的な企画提案：
- ・期待される効果：

5. 企画提案項目：

- ・具体的な企画提案：
- ・期待される効果：

※各企画提案項目には1から5までの通し番号を付けること。

※企画提案項目1.～2.に、本公園の「砂丘エリア」の特性を踏まえ、その機能を発揮させるための運営管理方法に関して、実現性のある企画提案および期待される効果を具体的に記述する。

※企画提案項目3.～4.に、本公園の「樹林エリア」の特性を踏まえ、その機能を発揮させるための維持管理方法に関して、実現性のある企画提案および期待される効果を具体的に記述する。

※企画提案項目の5.に、本公園の特性を踏まえ、その機能を発揮させるための維持管理方法に関して、実現性のある企画提案および期待される効果を具体的に記述する。ただし、企画提案項目1.～4.に記述したエリア以外とする。

※企画提案によって、設計数量が変更する場合には、必ず提出様式2-2-12の改善提案も行うこと。

※記載にあたっての注意事項等は、本様式の【別添】に示すので必ず確認すること

(提出様式 2-2-5)

5) 多様な利用プログラムの提供に関する提案

基本的な考え方・方針

〇〇〇を基本的な方針として、〇〇〇

イベント・行事等利用プログラムの種類・開催数

【数値目標】

イベント・行事名	1年目 (2～3月)	2年目	3年目	4年目	5年目 (4～12月)
	開催数 (回)				
都市緑化系	〇～〇〇				
自然環境系	〇～〇〇				
スポーツ系	〇～〇〇				
文化系	〇～〇〇				
合計	〇～〇〇				

1. 企画提案項目：〇〇〇の実施

- ・具体的な企画提案：〇〇〇において、・・・〇〇〇を実施します。
- ・期待される効果：〇〇〇を実施することにより、・・・が期待されます。

2. 企画提案項目：

- ・具体的な企画提案：
- ・期待される効果：

3. 企画提案項目：

- ・具体的な企画提案：
- ・期待される効果：

4. 企画提案項目：

- ・具体的な企画提案：
- ・期待される効果：

※各企画提案項目には1から4までの通し番号を付けること。

※企画提案項目1に、都市緑化系のイベント・行催事等の開催数の目標の実施、達成に向けて、実現性のある企画提案および期待される効果を具体的に記述する。

※企画提案項目2に、自然環境系のイベント・行催事等の開催数の目標の実施、達成に向けて、実現性のある企画提案および期待される効果を具体的に記述する。

※企画提案項目3に、スポーツ系のイベント・行催事等の開催数の目標の実施、達成に向けて、実現性のある企画提案および期待される効果を具体的に記述する。

※企画提案項目4に、文化系のイベント・行催事等の開催数の目標の実施、達成に向けて、実現性のある企画提案および期待される効果を具体的に記述する。

※自主事業の自主イベントの企画提案については「(提出様式2-2-10) 自主事業に関する提案」に記述するものとし、本様式では委託費で行う行催事(材料代等実費を公

園利用者から徴収すること等ができるものを含む)のみを記載すること。

※ボランティア関連、持込イベントは除く。

※企画提案によって、設計数量が変更する場合には、必ず提出様式2-2-12の改善提案も行うこと。

※記載にあたっての注意事項等は、本様式の【別添】に示すので必ず確認すること。

※イベント・行事等利用プログラムの種類・開催数【数値目標】は、2年目及び3年目についても、1年目と同様、開催数の目標値を記入すること。

(提出様式 2-2-6)

6) 情報受発信の充実にに関する提案

基本的な考え方・方針

〇〇〇を基本的な方針として、〇〇〇

ホームページアクセス件数

【数値目標】

(単位：件)

年目	1年目 (2～3月)	2年目	3年目	4年目	5年目 (4～12月)
年間 ホームページ アクセス件数					

1. 企画提案項目：〇〇〇の活用

- ・具体的な企画提案：〇〇〇を活用し、・・・実施します。
- ・期待される効果：〇〇〇を活用することにより、・・・が期待されます。

2. 企画提案項目：

- ・具体的な企画提案：
- ・期待される効果：

3. 企画提案項目：

- ・具体的な企画提案：
- ・期待される効果：

4. 企画提案項目：

- ・具体的な企画提案：
- ・期待される効果：

5. 企画提案項目：

- ・具体的な企画提案：
- ・期待される効果

※各企画提案項目には1から5までの通し番号を付けること。

※ホームページアクセス件数の目標を設定の上、それら実施、達成に向けて、実現性のある企画提案および期待される効果を具体的に記述する。

※企画提案によって、設計数量が変更する場合には、必ず提出様式2-2-12の改善提案も行うこと。

※記載にあたっての注意事項等は、本様式の【別添】に示すので必ず確認すること。

7) 地域との連携活動・市民との協働活動に関する提案

基本的な考え方・方針

〇〇〇を基本的な方針として、〇〇〇

1. 企画提案項目：〇〇〇と連携

- ・具体的な企画提案：〇〇〇と連携し、・・・実施します。
- ・期待される効果：〇〇〇と連携することにより、・・・が期待されます。

2. 企画提案項目：

- ・具体的な企画提案：
- ・期待される効果：

3. 企画提案項目：

- ・具体的な企画提案：
- ・期待される効果：

4. 企画提案項目：

- ・具体的な企画提案：
- ・期待される効果：

5. 企画提案項目：

- ・具体的な企画提案：
- ・期待される効果

※各企画提案項目には1から5までの通し番号を付けること。

※企画提案項目1.～2.に、周辺自治体や学校、地域住民等関係機関や関係者との連携体制、協力体制の構築に向けて、実現性のある企画提案および期待される効果を具体的に記述する。

※企画提案項目3.～5.に、ボランティアやNPO団体との連携方策及びボランティア活動の充実・継続に向けて、実現性のある企画提案および期待される効果を具体的に記述する。

※企画提案によって、設計数量が変更する場合には、必ず提出様式2-2-12の改善提案も行うこと。

※記載にあたっての注意事項等は、本様式の【別添】に示すので必ず確認すること。

8) 公園利用者等の安全を確保する管理手法に関する提案

基本的な考え方・方針

〇〇〇を基本的な方針として、〇〇〇

1. 企画提案項目：〇〇〇の活用

- ・具体的な企画提案：〇〇〇を活用し、・・・実施します。
- ・期待される効果：〇〇〇を活用することにより、・・・が期待されます。

2. 企画提案項目：

- ・具体的な企画提案：
- ・期待される効果：

3. 企画提案項目：

- ・具体的な企画提案：
- ・期待される効果：

4. 企画提案項目：

- ・具体的な企画提案：
- ・期待される効果：

5. 企画提案項目：

- ・具体的な企画提案：
- ・期待される効果：

※各企画提案項目には1から5までの通し番号を付けること。

※企画提案項目1.～2.に、公園利用者の安全・安心を確保する施設管理および運営管理について、実現性のある企画提案および期待される効果を具体的に記述する。

※企画提案項目3.～4.に、既存地形や本公園の特性を踏まえた上で、ハード面、ソフト面でのユニバーサルデザイン対応について、実現性のある企画提案および期待される効果を具体的に記述する。

※企画提案項目5.に、公園スタッフに関する事故を未然に防ぐ取組について、実現性のある企画提案および期待される効果を具体的に記述する。

※企画提案によって、設計数量が変更する場合には、必ず提出様式2-2-12の改善提案も行うこと。

※記載にあたっての注意事項等は、本様式の【別添】に示すので必ず確認すること

9) 緊急時及び非常時の対応に関する提案

基本的な考え方・方針

〇〇〇を基本的な方針として、〇〇〇

1. 企画提案項目：〇〇〇の実施

- ・具体的な企画提案：〇〇〇について、・・・実施します。
- ・期待される効果：〇〇〇をすることにより、・・・の防止が期待されます。

2. 企画提案項目：

- ・具体的な企画提案：
- ・期待される効果：

3. 企画提案項目：

- ・具体的な企画提案：
- ・期待される効果：

4. 企画提案項目：

- ・具体的な企画提案：
- ・期待される効果：

5. 企画提案項目：

- ・具体的な企画提案：
- ・期待される効果：

※各企画提案項目には1から5までの通し番号を付けること。

※企画提案項目1. ～2. に、緊急事態を想定し、現実的かつ効果的な対策について、実現性のある企画提案および期待される効果を具体的に記述する。

※企画提案項目3. に、トラブル時や緊急時に円滑に対応し、かつ被害を拡大させないための体制、対策について、実現性のある企画提案および期待される効果を具体的に記述する。

※企画提案項目4. ～5. に、繁忙期において、混乱回避のための対応策について、実現性のある企画提案および期待される効果を具体的に記述する。

※企画提案によって、設計数量が変更する場合には、必ず提出様式2-2-12の改善提案も行うこと。

※記載にあたっての注意事項等は、本様式の【別添】に示すので必ず確認すること

(提出様式 2 - 2 - 1 0)

1 0) 自主事業に関する提案

基本的な考え方・方針

〇〇〇を基本的な方針として、〇〇〇

1. 企画提案項目：〇〇〇の実施

- ・具体的な企画提案：〇〇〇において、・・・〇〇〇を実施します。
- ・期待される効果：〇〇〇を実施することにより、・・・が期待されます。

2. 企画提案項目：

- ・具体的な企画提案：
- ・期待される効果：

3. 企画提案項目：

- ・具体的な企画提案：
- ・期待される効果：

4. 企画提案項目：

- ・具体的な企画提案：
- ・期待される効果：

5. 企画提案項目：

- ・具体的な企画提案：
- ・期待される効果：

※各企画提案項目には1から5までの通し番号を付けること。

※公園の目的・魅力の向上の観点について、実現性のある企画提案および期待される効果を具体的に記述する。

※企画提案によって、設計数量が変更する場合には、必ず提出様式 2 - 2 - 1 2 の改善提案も行うこと。

※自主事業：事業者の独立採算により行う事業をいう。

※記載にあたっての注意事項等は、本様式の【別添】に示すので必ず確認すること。



(提出様式 2 - 2 - 1 1)

1 1) 収益施設の運営に関する提案

基本的な考え方・方針

〇〇〇を基本的な方針として、〇〇〇

1. 企画提案項目：〇〇〇の活用

- ・具体的な企画提案：〇〇〇を活用し、・・・実施します。
- ・期待される効果：〇〇〇を活用することにより、・・・が見込まれます。

2. 企画提案項目：

- ・具体的な企画提案：
- ・期待される効果：

3. 企画提案項目：

- ・具体的な企画提案：
- ・期待される効果：

4. 企画提案項目：

- ・具体的な企画提案：
- ・期待される効果：

5. 企画提案項目：

- ・具体的な企画提案：
- ・期待される効果：

※各企画提案項目には1から5までの通し番号を付けること。

※企画提案項目1. に、駐車場における公園利用者サービスの向上に向けた運営について、実現性のある企画提案および期待される効果を具体的に記述する。

※企画提案項目2. に、レンタサイクル施設における公園利用者サービスの向上に向けた運営について、実現性のある企画提案および期待される効果を具体的に記述する。

※企画提案項目3～4. に、飲食・物販施設における公園利用者サービスの向上に向けた運営について、実現性のある企画提案および期待される効果を具体的に記述する。

※企画提案項目5. に、大規模花修景における公園利用者サービスの向上に向けた運営について、実現性のある企画提案および期待される効果を具体的に記述する。

※企画提案によって、設計数量が変更する場合には、必ず提出様式2-2-12の改善提案も行うこと。

※記載にあたっての注意事項等は、本様式の【別添】に示すので必ず確認すること。

(提出様式 2 - 2 - 1 2)

1 2) 各業務の最低水準 (現行基準) として示された仕様書に対する、改善提案

基本的な考え方・方針

〇〇〇を基本的な方針として、〇〇〇

1. 改善提案項目：〇〇〇工

- ・設計数量：〇〇m<sup>2</sup>
- ・変更数量：〇〇m<sup>2</sup>
- ・変更可能な理由：〇〇〇を導入し、・・・の質が向上 (〇〇を削減) します。
- ・期待される効果：〇〇〇を導入することにより、・・・の削減が見込まれます。

2. 改善提案項目：

- ・設計数量：
- ・変更数量：
- ・変更可能な理由：
- ・期待される効果：

3. 改善提案項目：

- ・設計数量：
- ・変更数量：
- ・変更可能な理由：
- ・期待される効果：

4. 改善提案項目：

- ・設計数量：
- ・変更数量：
- ・変更可能な理由：
- ・期待される効果：

5. 改善提案項目：

- ・設計数量：
- ・変更数量：
- ・変更可能な理由：
- ・期待される効果

※各改善提案項目には通し番号を付けること。

※改善提案による質の維持向上又は経費の削減 (あるいはその両方) に関する提案について、実現性のある改善提案および期待される効果を具体的に記述する。

※設計数量が変更となる場合には、数量総括表に変更数量を記述して提出すること。

※記載にあたっての注意事項等は、本様式の【別添】に示すので必ず確認すること。

(提出様式 2-2-13)

13) ワーク・ライフ・バランス等の推進に関する指摘について適合状況	
ワーク・ライフ・バランス 関連認定制度の認定の 有無	あり  なし  (どちらか一方を記入すること)  ※下記のいずれかの認定を受けている場合に「あり」と記載する。
1. 女性の職業生活における活躍の推進に関する法律に基づく認定等(えるぼし認定企業)	
<input type="checkbox"/>	えるぼし認定企業であり、認定段階が3(全認定基準5つ〇)
<input type="checkbox"/>	えるぼし認定企業であり、認定段階が2(全認定基準4つ〇)
<input type="checkbox"/>	えるぼし認定企業であり、認定段階が1(全認定基準2つ〇)
<input type="checkbox"/>	女性活躍推進法に基づく一般事業主行動計画策定届を提出している。 ※行動計画策定義務がない事業主(常時雇用する労働者の人数が300人以下のもの)に限る。(計画期間が満了していない行動計画を策定している場合のみ)
2. 次世代育成支援対策推進法に基づく認定	
<input type="checkbox"/>	プラチナくるみん(特例)認定企業
<input type="checkbox"/>	くるみん認定企業
3. 若者雇用推進法に基づく認定	
<input type="checkbox"/>	若者雇用促進法に基づく認定(ユースエール認定)企業

※1～3の項目について、該当するもの全てをチェック欄を「■」とすること。  
 ※それぞれ、該当することを証明する書類(認定通知書の写し・一般事業主行動計画策定・変更届(都道府県労働局の受領印付)の写し)を添付すること。

## 企画書の提案に関する注意事項等

1. 各企画提案および改善提案について、着眼点が他と比較して優れており、具体性、実現性があり、当該公園において適切かつ効果的なものであるか等の妥当性について総合的な観点から評価する。
2. 各企画提案および改善提案の頁数は、説明図表を含めA4版2頁以内とする。  
上記頁数を超えた場合、加点評価対象は2頁目までに記載されている内容とし、3頁目以降に記載した内容は加点評価対象としない。ただし、3頁目以降に記載した内容（履行不可と判断されたものを除く。）についても特定された場合は、履行義務は負うものとする。
3. 各企画提案の項目数は最大5項目までとし、記載の順に1から5までの通し番号を付けること。  
加点評価対象は番号1から5の企画提案項目までとし、これを超えた企画提案項目は加点評価対象としない。また、通し番号の記載がない企画提案項目についても加点評価対象としない。ただし、超過した企画提案項目又は通し番号の記載がない企画提案項目（履行不可と判断されたものを除く。）についても特定された場合は、履行義務は負うものとする。
4. 改善提案は、記載の順に1から通し番号を付けること。  
通し番号の記載がない改善提案項目については加点評価対象としない。ただし、通し番号の記載がない改善提案項目（履行不可と判断されたものを除く。）についても特定された場合は、履行義務は負うものとする。  
頁数は、上記2.によるものとする。
5. 1つの企画提案項目は1つの着目対象（〇〇対策、等）に限って設定すること。  
複数の着目対象に対する企画提案項目を記載した場合には、当該企画提案項目を加点評価対象としない場合がある。ただし、当該企画提案項目（履行不可と判断されたものを除く。）についても特定された場合は、履行義務は負うものとする。
6. 1つの企画提案項目に対する具体的な企画提案は、業務の特性及び現場条件等を考慮のうえ、企画提案項目とした着目対象に関して効果を発現させるための実施方法（効果を高めるために付帯して行うものを含む。）を具体的に記載する。  
曖昧な表現及び「仕様書に基づき履行」等の簡易な表現はしないこと。

7. 以下に示すような企画提案項目は、標準案と同程度であり効果が期待できないものとし、加点評価しない。

①仕様書及び関係法令を遵守した標準的な内容

8. 以下に示すような企画提案項目は、実施を認めないもの（履行不可）とする。

①関係法令に違反するもの

②入園料、使用料等の増減を変更させるもの

③開園日時を変更させるもの（主催イベントなど仕様書で明示してあるものは除く）

9. 文字寸法は10.5ポイント以上とする。図表等を入れる場合は、コピー等により判読不可能とならない文字の大きさ9ポイント程度までとし、判読できない場合は、図表等を評価しない場合がある。

10. 白黒片面印刷で提出するものとする。

11. 企画書の提出部数は1部とし、通しの頁数を以下の例のように頁右下に記載するものとする。（例 1/10, 2/10・・・9/10, 10/10）。

12. 企画書に個別法人および個別グループ等が特定できる記載内容（法人名、個人名など）がある場合は、その記載された頁に該当する実施要項表9に示す「区分」は加点評価対象としない。ただし、当該区分（履行不可と判断されたものを除く。）についても特定された場合は、履行義務は負うものとする。

(例) ▲▲会社 → 当法人  
      ■ ■財団 → 当法人  
      ◇◇共同体 → 当法人  
      □□グループ → 関連グループ 等  
      ※固有の名称は用いないこと。

13. 各企画提案および改善提案を作成する上で、同様な内容を記述する場合は、該当箇所「(再掲)」と記載すること。ただし、加点対象とするが、実施要項表9に示す「区分」によって評価が異なる場合がある。

14. (提出様式2-2-1、2、4、5、11)の数値目標2年目、3年目の記入については、1年目の例示と同様な欄を設けて記入すること。(四半期など)

H31-35 国営常陸海浜公園

収益施設運営計画書

提 出 様 式

国土交通省 関東地方整備局

【企画書提出時に提出すること】

(様式3-1)

平成 年 月 日

## 収益施設運営計画書

国土交通省 関東地方整備局 殿

(申込者) 社 名

代表者

印

所在地

TEL (FAX)

下記施設について、国営常陸海浜公園収益施設運営計画書を提出します。

### 記

(1) 所在地 茨城県ひたちなか市馬渡字大沼

(2) 対象施設 駐車場 (3箇所)、レンタサイクル施設 (4箇所)、飲食・物販施設 (3箇所)、  
大規模花修景 (3箇所)、自動販売機、コインロッカー

\*ただし、飲食・物販施設、自動販売機、コインロッカーの運営については、義務付けを行わない。

\*大規模花修景は春のみを対象とする。

\*共同体として参加する者が提出する場合は、H31-35 国営常陸海浜公園運営維持管理業務について、業務全体のマネジメント及び企画立案業務をする者とする。

## 収益施設運営計画

<b>(1) 運営施設全体の運営計画</b>
・ 基本的な考え方
・ 取組方策
・ 混雑期、閑散期に対応した運営方針

※運営施設全体の運営計画について、基本的な考え方及び取組み方策を具体的に記述すること。

また、混雑期、閑散期に対応した運営方針も具体的に記述すること。

※図表を含みA4版2枚までとし、文字サイズは10.5ポイント以上とする。



(2) 収益施設の運営に関する提案

1. 企画提案項目：〇〇〇の設定

- ・具体的な企画提案：〇〇〇を設定し、・・・実施します。
- ・期待される効果：〇〇〇を設定する事により、・・・が見込まれます。

2. 企画提案項目：

- ・具体的な企画提案：
- ・期待される効果：

3. 企画提案項目：

- ・具体的な企画提案：
- ・期待される効果：

4. 企画提案項目：

- ・具体的な企画提案：
- ・期待される効果：

5. 企画提案項目：

- ・具体的な企画提案：
- ・期待される効果

6. 企画提案項目：

- ・具体的な企画提案：
- ・期待される効果

※各企画提案項目には1から5までの通し番号を付けること。

※企画提案項目 1. **駐車場**における公園利用者サービスの向上に向けた運営について、実現性のある企画提案および期待される効果を具体的に記述する。

※企画提案項目 2. ～ 3. **レンタサイクル施設**における公園利用者サービスの向上に向けた運営について、実現性のある企画提案および期待される効果を具体的に記述する。

※企画提案項目 4. ～ 5. **飲食・物販施設**における公園利用者サービスの向上に向けた運営について、実現性のある企画提案および期待される効果を具体的に記述する。

※企画提案項目6. **大規模花修景**における公園利用者サービスの向上に向けた運営について、実現性のある企画提案および期待される効果を具体的に記述する。

※文字寸法は10.5ポイント以上とする。図表等を入れる場合は、コピー等により判読不可能とならない文字の大きさ9ポイント程度までとする。白黒片面印刷で提出するものとする。

※本様式に記述した企画提案については、企画書提出様式2-2-11と同様な内容とする。

(3-1) 駐車場の運営期間、運営時間、料金設定、主なサービス
運営期間、運営時間
料金設定
主なサービス

※収益施設の運営期間、運営時間、料金設定、主なサービスを具体的に記述すること。

※様式は、図表を含みA4版2枚までとし、文字サイズは10.5ポイント以上とする。

※仕様書に示す期間・時間、料金を超える提案は不可とする。

(3-2) レンタサイクル施設の運営期間、運営時間、料金設定、主なサービス
運営期間、運営時間
料金設定
主なサービス

※収益施設の運営期間、運営時間、料金設定、主なサービスを具体的に記述すること。

※既存施設の改修を行う場合は、基本的な考え方及び取り組み方策を記載すること。

※様式は、図表を含みA4版2枚までとし、文字サイズは10.5ポイント以上とする。

※仕様書に示す期間・時間、料金を超える提案は不可とする。

(3-3) 飲食・物販施設の運営期間、運営時間、料金設定、主なサービス
運営期間、運営時間
料金設定
主なサービス

※収益施設の運営期間、運営時間、料金設定、主なサービスを具体的に記述すること。

※既存施設の改修を行う場合は、基本的な考え方及び取り組み方策を記載すること。

※様式は、図表を含みA4版2枚までとし、文字サイズは10.5ポイント以上とする。

※仕様書に示す期間・時間・料金を超える提案は不可とする。

(3-4) 自動販売機の運営期間、運営時間、料金設定、主なサービス
運営期間、運営時間
料金設定
主なサービス

※収益施設の運営期間、運営時間、料金設定、主なサービスを具体的に記述すること。

※様式は、図表を含みA4版2枚までとし、文字サイズは10.5ポイント以上とする。

※仕様書に示す期間・時間、料金を超える提案は不可とする。

(3-5) コインロッカーの運営期間、運営時間、料金設定、主なサービス
運営期間、運営時間
料金設定
主なサービス

※収益施設の運営期間、運営時間、料金設定、主なサービスを具体的に記述すること。

※様式は、図表を含みA4版2枚までとし、文字サイズは10.5ポイント以上とする。

※仕様書に示す期間・時間、料金を超える提案は不可とする。

(3-6) 大規模花修景の運営期間、運営時間、料金設定、主なサービス
運営期間、運営時間
料金設定
主なサービス

※収益施設の運営期間、運営時間、料金設定、主なサービスを具体的に記述すること。

※様式は、図表を含みA4版2枚までとし、文字サイズは10.5ポイント以上とする。

※仕様書に示す期間・時間、料金を超える提案は不可とする。