

H31-35 淀川河川公園  
運営維持管理業務

別紙資料(案)

平成31年4月

国土交通省近畿地方整備局

実施要項に関連する別紙・別紙（情報開示）・様式

【淀川河川公園】

| 分類                 | 資料名   |   | 頁番号    |
|--------------------|-------|---|--------|
| 業務の内容を示す書類         | 別紙 1  | 主要公園施設一覧  | 別紙 1   |
|                    | 別紙 2  | 主要建築物一覧   | 別紙 3   |
|                    | 別紙 3  | 収益施設一覧  | 別紙 4   |
|                    | 別紙 4  | H31-35 淀川河川公園運営維持管理業務 管理基本方針                    | 別紙 6   |
|                    | 別紙 5  | H31-35 淀川河川公園運営維持管理業務 共通仕様書                     | 別紙 16  |
|                    | 別紙 6  | H31-35 淀川河川公園運営維持管理業務 個別仕様書（本業務全体の計画立案及びマネジメント） | 別紙 49  |
|                    | 別紙 7  | H31-35 淀川河川公園運営維持管理業務 個別仕様書（企画運営管理）             | 別紙 56  |
|                    | 別紙 8  | H31-35 淀川河川公園運営維持管理業務 個別仕様書（施設・設備維持管理）          | 別紙 74  |
|                    | 別紙 9  | H31-35 淀川河川公園運営維持管理業務 個別仕様書（植物管理）               | 別紙 92  |
|                    | 別紙 10 | H31-35 淀川河川公園収益施設等管理運営規定書                       | 別紙 100 |
| 従来の実施状況に関する情報の開示資料 | 別紙 11 | 従来の実施状況に関する情報の開示                                | 別紙 148 |
|                    | 別紙 12 | 精算報告書   | 別紙 154 |
|                    | 別紙 13 | 利用者の集計方法・利用者数等                                  | 別紙 158 |
|                    | 別紙 14 | 公園利用者アンケート                                      | 別紙 191 |
|                    | 別紙 15 | 自然環境・歴史文化に関する利用プログラム実績                          | 別紙 192 |
|                    | 別紙 16 | 広報・報道実績   | 別紙 204 |
|                    | 別紙 17 | SNS 情報発信件数                                      | 別紙 208 |
|                    | 別紙 18 | 混雑時の状況  | 別紙 209 |
|                    | 別紙 19 | 提供物品一覧  | 別紙 216 |
|                    | 別紙 20 | 購入備品一覧  | 別紙 220 |
|                    | 別紙 21 | 貸与車両の使用状況・維持管理状況                                | 別紙 221 |
|                    | 別紙 22 | 危機管理対応実績・報告①<事故対応等>                             | 別紙 225 |
|                    | 別紙 23 | 危機管理対応実績・報告②<野生動物 セアゴケガモ対応>                     | 別紙 256 |
|                    | 別紙 24 | 出水時の公園管理に係る業務履歴                                 | 別紙 257 |
|                    | 別紙 25 | 職員等配置表  | 別紙 259 |
|                    | 別紙 26 | 統括責任者による外部会議への出席                                | 別紙 263 |
|                    | 別紙 27 | 苦情、要望等対応処理                                      | 別紙 267 |
|                    | 別紙 28 | 紙媒体（種類・発行部数）                                    | 別紙 269 |
|                    | 別紙 29 | 淀川河川公園 巡視マニュアル                                  | 別紙 272 |
|                    | 別紙 30 | 建物・工作物に係る修繕履歴（修繕箇所、費用等）                         | 別紙 305 |
|                    | 別紙 31 | 清掃実施状況  | 別紙 310 |
|                    | 別紙 32 | 事業系一般廃棄物（サービスセンター等）（排出量、経費）                     | 別紙 314 |
|                    | 別紙 33 | 農薬散布（位置、数量、時期、頻度等）                              | 別紙 315 |
|                    | 別紙 34 | 収益施設利用者数、売り上げ等                                  | 別紙 317 |
|                    | 別紙 35 | 公衆電話  | 別紙 322 |
| その他                | 別紙 36 | 業務評定  | 別紙 323 |

| 種類 | 資料名         |                        | 頁番号    |
|----|-------------|------------------------|--------|
| 様式 | 様式 1-1      | 競争参加資格確認申請書            | 別紙 324 |
|    | 様式 1-2      | 企業の業務実績                | 別紙 325 |
|    | 様式 1-3      | 業務責任者の業務実績             | 別紙 326 |
|    | 様式 1-4      | 守秘性に関する要件              | 別紙 327 |
|    | 様式 1-5      | 業務実施体制                 | 別紙 328 |
|    | 様式 1-6      | 実施方針                   | 別紙 333 |
|    | 様式 1-7      | 再委託または下請負の予定           | 別紙 335 |
|    | 様式 1-8      | 業務経験証明書                | 別紙 337 |
|    | 様式 1-9      | 収益施設運営実績書              | 別紙 338 |
|    | 様式 1-10     | 入札参加事業者等確認書            | 別紙 342 |
|    | 様式 2-1      | 表紙（企画書）                | 別紙 348 |
|    | 様式 2-2-1~11 | 企画提案                   | 別紙 349 |
|    | 様式 2-2-12   | 改善提案                   | 別紙 360 |
|    | 様式 2-2-13   | ワーク・ライフ・バランス等の推進に関する取組 | 別紙 363 |
|    | 様式 3        | 収益施設運営計画書              | 別紙 364 |

## 主要公園施設一覧

| 対応窓口               | 地区名称    | 敷地面積<br>(ha)  | 主 要 施 設   |
|--------------------|---------|---|---|
| 守口<br>サービス<br>センター | 海老江地区   | 10.5  | 野球場 (4 面)、少年野球場 (2 面)、テニスコート (3 面)、サッカー・ラグビー場 (陸上トラック兼用 1 面)、駐車場 (137 台)、移動式トイレ (6 基)、管理所 (1 基)、バーベキュー指定区域          |
|                    | 大淀野草地区  | 7.5   | 野草広場  |
|                    | 長柄地区    | 4.3   | 芝生広場、移動式トイレ (1 基)、バーベキュー指定区域  |
|                    | 長柄河畔地区  | 0.8   | 休養施設、移動式トイレ (1 基)、管理所 (1 基)   |
|                    | 毛馬地区    | 9.4   | 野球場 (2 面)、テニスコート (2 面)、サッカー・ラグビー場 (陸上トラック兼用 1 面、野草広場、移動式トイレ (3 基)、バーベキュー指定区域  |
|                    | 赤川地区    | 4.8   | テニスコート (6 面)、サッカー・ラグビー場 (1 面)、駐車場 (119 台)、移動式トイレ (4 基)、管理所 (1 基)、バーベキュー指定区域   |
|                    | 城北河畔地区  | 0.9   | 休養施設  |
|                    | 太子橋地区   | 13.3  | 野球場 (2 面)、少年野球場 (1 面)、徒渉池、駐車場 (223 台)、移動式トイレ (5 基)、管理所 (1 基)、バーベキュー指定区域   |
|                    | 外島地区    | 3.7   | テニスコート (6 面)、陸上トラック (1 面)、移動式トイレ (2 基)、バーベキュー指定区域   |
|                    | 守口地区    | 2.2   | 休養施設  |
|                    | 八雲野草地区  | 8.5   | 野草広場  |
|                    | 八雲地区    | 5.7   | 少年野球場 (1 面)、テニスコート (3 面)、駐車場 (32 台)、移動式トイレ (1 基)、管理所 (1 基)、バーベキュー指定区域   |
|                    | 庭窪河畔地区  | 0.8   | 休養施設  |
|                    | 十三野草地区  | 8.3   | 野草広場  |
|                    | 西中島地区   | 10.9  | 野球場 (3 面)、駐車場 (224 台)、移動式トイレ (6 基)、管理所 (1 基)、バーベキュー指定区域   |
|                    | 豊里地区    | 7.4   | テニスコート (4 面)、更衣室 (1 棟)、駐車場 (155 台)、移動式トイレ (3 基)、管理所 (1 基)、バーベキュー指定区域  |
|                    | 大日地区    | 4.9   | 野球場 (2 面)、駐車場 (170 台)、移動式トイレ (2 基)  |
|                    | 佐太西地区   | 10.0  | 野球場 (2 面)、少年野球場 (2 面)、テニスコート (3 面)、駐車場 (317 台)、移動式トイレ (6 基)、管理所 (1 基)、バーベキュー指定区域                                    |
|                    | 仁和寺野草地区 | 15.7  | パターゴルフコース (27 ホール)、ゲートボール場 (3 面)、ディスクゴルフコース (8 ホール)・グラウンドゴルフ (24 ホール) 兼用、駐車場 (86 台)、移動式トイレ (2 基)、管理所 (1 基)、倉庫 (2 基) |
|                    | 点野野草地区  | 4.2   | 野草広場  |
| 太間地区               | 15.1    | 野球場 (1 面)、陸上トラック (1 面)、駐車場 (682 台)、移動式トイレ (6 基)、管理所 (1 基)、バーベキュー指定区域                |   |
| 木屋元地区              | 6.5     | 野球場 (2 面)、サッカー・ラグビー場 (1 面)、テニスコート (3 面)、ストリートバスケットコート (2 面)、移動式トイレ (3 基)、バーベキュー指定区域 |   |
| 出口野草地区             | 4.0     | 野草広場  |   |
| 出口地区               | 8.7     | 芝生広場、移動式トイレ (1 基)   |   |
| 出口河畔地区             | 0.3     | 休養施設  |   |

| 対応窓口                            | 地区名称                 | 敷地面積<br>(ha)  | 主 要 施 設   |
|---------------------------------|----------------------|---|---|
| 守口<br>サービス<br>センター              | 伊加賀野草地区              | 10.0  | 野草広場  |
|                                 | 三矢地区                 | 2.4   | <u>テニスコート(4面)</u> 、砂場、駐車場(68台)、移動式トイレ(1基)、バーベキュー指定区域  |
|                                 | 枚方地区                 | 33.2  | <u>淀川スタジアム(野球場・サッカー場兼用)</u> (1面)、 <u>淀川アクアシアター</u> 、多自然池、駐車場(420台)、移動式トイレ(5基)、管理所(1基)、バーベキュー指定区域                      |
|                                 | 背割堤地区                | 19.8  | 桜並木、駐車場(156台)、移動式トイレ(4基)、管理所(1基)、バーベキュー指定区域   |
| 鳥飼<br>サービス<br>センター              | 一津屋野草地区              | 10.4  | 野草広場、駐車場(64台)、移動式トイレ(1基)  |
|                                 | 一津屋河畔地区              | 0.3   | 芝生広場  |
|                                 | 鳥飼西地区                | 3.0   | 駐車場(57台)、移動式トイレ(2基)、管理所(1基)、バーベキュー指定区域  |
|                                 | 鳥飼野草地区               | 5.4   | 野草広場  |
|                                 | 鳥飼下地区                | 11.1  | <u>サッカー(1面)</u> 、 <u>フットサルコート(2面)</u> 、駐車場(139台)、移動式トイレ(2基)、バーベキュー指定区域  |
|                                 | 鳥飼上地区                | 13.4  | <u>野球場(3面)</u> 、 <u>テニスコート(7面)</u> 、 <u>陸上トラック(サッカー・ラグビー兼用1面)</u> 、ローラースケート場、駐車場(323台)、移動式トイレ(4基)、管理所(1基)、バーベキュー指定区域  |
|                                 | 三島江地区                | 8.3   | <u>野球場(2面)</u> 、 <u>テニスコート(4面)</u> 、 <u>サッカー・ラグビー場(1面)</u> 、駐車場(315台)、移動式トイレ(3基)、管理所(1基)、バーベキュー指定区域                   |
|                                 | 三島江野草地区              | 5.9   | 野草広場  |
|                                 | 大塚地区                 | 25.2  | <u>野球場(2面)</u> 、 <u>テニスコート(2面)</u> 、 <u>サッカー・ラグビー場(1面)</u> 、駐車場(322台)、移動式トイレ(6基)、管理所(1基)、バーベキュー指定区域                   |
|                                 | 島本地区                 | 4.9   | <u>野球場(1面)</u> 、 <u>少年野球場(1面)</u> 、 <u>テニスコート(2面)</u> 、 <u>サッカー・ラグビー場(1面)</u> 、駐車場(83台)、移動式トイレ(2基)、管理所(1基)、バーベキュー指定区域 |
| 大山崎地区                           | 10.5                 | <u>野球場(2面)</u> 、 <u>フットサルコート(1面)</u> 、駐車場(266台)、移動式トイレ(3基)、管理所(1基)、バーベキュー指定区域                 |   |
| 守口<br>サービスセンター                  | 面積は守口<br>地区に含む       | 休憩室、インフォメーション、トイレ、会議室   |   |
| 太間<br>サービスセンター                  | 0.1                  | 休憩室、シャワー室、ロッカー、トイレ  |   |
| 鳥飼<br>サービスセンター                  | 0.2                  | 休憩室、シャワー室、ロッカー、トイレ  |   |
| 庭窪<br>レストセンター                   | 面積は庭窪<br>河畔地区に<br>含む | 会議室、休憩室、シャワー室、ロッカー、トイレ  |   |
| 背割堤<br>サービスセンター(さくらであい<br>館)(※) | 面積は背割<br>堤地区に含<br>む  | 展望塔、イベント広場、 <u>学習室</u> 、 <u>会議室</u> 、 <u>情報発信スペース</u> 、 <u>トイレ</u> 、 <u>さくらショップ</u> 、駐車場(22台) |   |

・下線は利用料金を徴収する施設や物販施設(以下「収益施設」という。)を示す。このほかに、近畿地方整備局の許可を受けた上で、収益施設として自動販売機を設置することができる。

・駐車場の台数は臨時駐車場を含む。

主要建築物一覧

| 種類          | 数 | 設置箇所                           |
|-------------|---|--------------------------------|
| 守口サービスセンター  | 1 | 守口地区 (299.3m <sup>2</sup> )    |
| 太間サービスセンター  | 1 | 太間地区隣接 (230.0m <sup>2</sup> )  |
| 鳥飼サービスセンター  | 1 | 鳥飼下地区隣接 (518.1m <sup>2</sup> ) |
| 庭窪レストセンター   | 1 | 庭窪河畔地区 (145.1m <sup>2</sup> )  |
| 背割堤サービスセンター | 1 | 背割堤地区 (907 m <sup>2</sup> )    |

・各サービスセンターの詳細は、別添 3 「管理事務所図」を参照のこと

## 収益施設一覧

| 対応窓口    | 地区名称       | 公園施設の名称                            | 許可面積<br>(予定)(m2) | 数量     |
|---------|------------|------------------------------------|------------------|--------|
|         | 毛馬地区       | 野球場                                | 7,589            | 2面     |
|         |            | テニスコート                             | 1,321            | 2面     |
|         |            | サッカー・ラグビー場<br>(陸上トラック兼用)           | 8,613            | 1面     |
|         | 赤川地区       | テニスコート                             | 4,933            | 6面     |
|         |            | サッカー・ラグビー場                         | 9,502            | 1面     |
|         | 太子橋地区      | 野球場                                | 12,017           | 2面     |
|         |            | 少年野球場                              | 4,311            | 1面     |
|         | 外島地区       | テニスコート                             | 903              | 1面     |
|         |            | 陸上トラック                             | 5,627            | 1面     |
|         | 八雲地区       | 少年野球場                              | 4,193            | 1面     |
|         |            | テニスコート                             | 2,104            | 3面     |
|         | 西中島地区      | 野球場                                | 16,157           | 3面     |
|         | 豊里地区       | テニスコート                             | 2,559            | 4面     |
|         | 太間サービスセンター | 大日地区                               | 野球場              | 14,411 |
| 佐太西地区   |            | 野球場                                | 14,468           | 2面     |
|         |            | 少年野球場                              | 5,108            | 2面     |
|         |            | テニスコート                             | 2,110            | 3面     |
| 仁和寺野草地区 |            | パターゴルフコース                          | 15,501           | 27ホール  |
|         |            | ゲートボール場                            | 1,932            | 3面     |
|         |            | ディスクゴルフコース(8ホール)・グラウンドゴルフ(24ホール)兼用 | 13,380           | 1面     |
| 太間地区    |            | 野球場                                | 4,879            | 1面     |
|         |            | 陸上トラック                             | 6,251            | 1面     |
| 木屋元地区   |            | 野球場                                | 10,111           | 2面     |
|         |            | サッカー・ラグビー場                         | 12,749           | 1面     |
|         |            | テニスコート                             | 2,505            | 3面     |
| 三矢地区    |            | テニスコート                             | 1,473            | 2面     |
| 枚方地区    |            | 淀川スタジアム<br>(野球場・サッカー場兼用)           | 14,549           | 1面     |

| 対応<br>窓口           | 地区名称  | 公園施設の名称                  | 許可面積<br>(予定)(m2) | 数量 |
|--------------------|-------|--------------------------|------------------|----|
| 鳥飼サ<br>ービスセン<br>ター | 鳥飼下地区 | サッカー場                    | 10,194           | 1面 |
|                    |       | フットサルコート                 | 2,812            | 2面 |
|                    | 鳥飼上地区 | 野球場                      | 20,532           | 3面 |
|                    |       | テニスコート                   | 3,009            | 4面 |
|                    |       | サッカー・ラグビー場<br>(陸上トラック兼用) | 13,867           | 1面 |
|                    | 三島江地区 | 野球場                      | 12,969           | 2面 |
|                    |       | テニスコート                   | 4,181            | 4面 |
|                    |       | サッカー・ラグビー場               | 9,851            | 1面 |
|                    | 大塚地区  | 野球場                      | 14,491           | 2面 |
|                    |       | テニスコート                   | 1,345            | 2面 |
|                    |       | サッカー・ラグビー場               | 6,886            | 1面 |
|                    | 島本地区  | 少年野球場                    | 5,161            | 1面 |
|                    |       | テニスコート                   | 785              | 1面 |
|                    |       | サッカー・ラグビー場               | 7,492            | 1面 |
|                    | 大山崎地区 | 野球場                      | 9,638            | 2面 |
| フットサルコート           |       | 1,099                    | 1面               |    |

※このほかに、近畿地方整備局の許可を受けた上で、収益施設として自動販売機を設置することができる。

※許可面積は、小数点以下を四捨五入している。



# H31-35 淀川河川公園運営維持管理業務 管理基本方針

平成 3 1 年 4 月

－ 目 次 －

|                                |   |
|--------------------------------|---|
| 1. 運営維持管理基本方針の目的・位置づけ .....    | 1 |
| 1. 1 運営維持管理基本方針の策定の背景・目的 ..... | 1 |
| 1. 2 運営維持管理基本方針の位置づけ .....     | 1 |
| 1. 3 運営維持管理基本方針の対象 .....       | 1 |
| 2. 運営維持管理の基本方針 .....           | 2 |
| 2. 1 淀川河川公園の基本方針 .....         | 2 |
| 2. 2 今後の運営維持管理の基本方針 .....      | 3 |
| 3. 運営維持管理の項目別の考え方 .....        | 8 |

## 1. 運営維持管理基本方針の目的・位置づけ

---

### 1. 1 運営維持管理基本方針の策定の背景・目的

淀川河川公園は、都市公園法第2条第1項第2号「イ）一の都府県の区域を超えるような見地から設置する都市計画施設である公園又は緑地」に基づくイ号国営公園である。淀川の広大な河川敷、豊富な自然環境を活かして、近畿のレクリエーション需要の増大に対応するとともに、淀川の河川空間を広域緑地系統の骨格として活用することを目的として、昭和47年から公園整備を進めている。

大阪府大阪湾河口部から桂川、宇治川、木津川が合流する京都府三川合流部までの延長約37km、計画面積1,216haのうち、約241ha、計40地区（※ただし、海老江地区及び大淀野草地区の2地区は閉園中）を開園している。昭和48年度の供用開始時から平成29年度までの累計入園者数は約16,820万人であり、平成29年度には約661万人の方々に利用されている。

一方、「公共サービス改革基本方針（H29.7.11改定（閣議決定）」）に基づき、平成24年度からの維持管理業務に民間事業者も含めた総合評価による競争入札を行うこととなり、事業者に対し、維持管理業務にあたっての基本的な考え方を示す必要が生じている。

以上のような背景を踏まえ、「運営維持管理基本方針」を策定した。

### 1. 3 運営維持管理基本方針の位置づけ

この運営維持管理基本方針は、淀川河川公園が、その使命や役割を担うための運営維持管理のあり方を示したものであり、以下の内容で構成している。

- ① 運営維持管理の基本方針
- ② 運営維持管理の留意事項

### 1. 4 運営維持管理基本方針の対象

運営維持管理基本方針は、現在の供用区域を対象としたものであるが、今後追加供用される区域にも適用されるものである。

今後の維持管理においては、野球場・テニスコート等の収益施設についても、互いに連携・調整を図りながら、効果的・効率的な維持管理に努めるものとする。

## 2. 運営維持管理の基本方針

---

### 2. 1 淀川河川公園の公園づくりの基本方針

淀川河川公園では、昭和 50 年に策定した「淀川河川公園基本計画」を平成 20 年 8 月に改定した。「河川は人を含むすべての生物にとって共有の財産であり、淀川における自然環境や歴史・文化、人との関わりを大切にしたい公園にする」という認識のもとで、淀川の自然環境や淀川と人との関わりを次世代に引き継ぐための公園づくりを目指している。公園づくりの基本方針、整備方針及び管理運営方針が示されており、今後もこれらの基本方針等を継承するとともに、社会情勢の変化などをふまえて整備及び管理運営を進めていくこととする。

#### <基本方針>

- ① 河川は人を含むすべての生物にとって共有の財産であり、淀川における自然環境や歴史・文化、人との関わりを大切にしたい公園にします。
- ② 淀川の自然環境や淀川と人との関わりを次世代に引き継ぎます。
- ③ 多様な主体の参加と連携のもと、全ての生物が共存できる健全かつ秩序ある利用を促し、淀川流域とその周辺の人々が将来にわたって自然とふれあえる公園にします。

#### <整備方針>

- ① 淀川の自然環境が縦断及び横断的に連続するようゾーニング計画を新たに定めます。
- ② 淀川の自然環境の保全・再生を図ります。
- ③ 淀川らしい利用ができるようにします。
  - ・ 淀川の自然環境と利用の調和を図ります。
  - ・ 淀川の自然環境の中で水に親しみ、憩う場をつくります。
  - ・ 淀川全体をつなぎ、まちと淀川をつなぎます。
  - ・ 淀川の水辺の景観を楽しめる場をつくります。
- ④ 淀川にまつわる歴史・文化資源を活かします。

#### <管理運営方針>

- ① 淀川の自然環境の保全・再生に関する調査・分析と見直しを行います。
- ② 安全、快適に利用できるようにします。
- ③ 淀川にふれ、学ぶための機会を増やします。
- ④ 多様な主体の参加と連携を図ります。

## 2. 2 今後の運営維持管理の基本方針

淀川河川公園は、その存在価値や利用価値を、継承・連携・発信していくことにより、淀川の自然環境や淀川と人との関わりを次世代に引き継ぐ役割を担う公園である。

公園の存在価値とは、社会資本である公園が公共の福祉の増進等に貢献する機能や施設を有していることであり、公園の存在自体に価値があることである。この存在価値は、市場原理になじみやすく、持続的に維持しなければならない根元的なものである。

一方、利用価値とは、存在価値を維持した上で、公園施設や機能を活用した様々な活動が豊かに展開される公園の利用環境を意味している。この利用価値は、多様な主体の知恵や工夫を活用して、安全、安心、快適な公園環境を創出していかなければならないものである。

この存在価値や利用価値を継承・連携・発信していくためには、淀川河川公園を運営維持管理・利用する多様な主体（国、運営維持管理事業者、NPO、ボランティア、利用者等）が、今後の淀川河川公園のあるべき目標・将来像を共有し、淀川河川公園のさらなる魅力向上に向けた取組を推進していく必要がある。

そのため、今後の淀川河川公園における運営維持管理の基本的な方針として、以下に示す4つの基本方針を設定した。

### 基本方針1) 淀川の自然環境の保全・再生、利用状況に応じた管理運営を行う

- ・ 自然環境の保全・再生や淀川らしい利用のための管理運営を行う中で、自然環境の保全・再生状況や利用状況の把握に努め、必要に応じて管理運営等の内容を見直す。

#### [これまでの実績]

- ・ 三島江野草地区において、水陸移行帯の再生を図るため河川敷の切り下げを実施し、水位や生物のモニタリング調査を実施
- ・ 市民参加による利用ルールの見直しや外来種駆除など環境活動を推進



【三島江野草地区 植生調査】



【三島江野草地区 魚類調査】

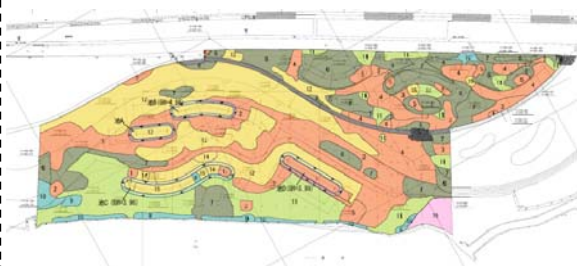

【植生図（平成18年度調査）】



【ボランティアによる植生管理】

## 基本方針2) 安全、快適に利用できるようにする

- ・河川に立地する公園として、利用者には一定の自己責任が伴うという原則のもと、健全かつ秩序ある利用を促し、安全かつ快適に利用できるようにする。

### [これまでの実績]

- ・各地区の現地管理所の管理員による利用者の案内・指導
- ・適切な出水時の閉園及び公園施設の撤去復旧、利用者の避難誘導の実施
- ・淀川河川公園ホームページ、季刊紙「よしぶえ」の発行による、花や自然の情報、季節のおすすめイベント情報等に関する情報発信
- ・ふれあいマラソンの実施



【淀川河川公園ホームページ】



【季刊紙「よしぶえ」】



【淀川河川公園ふれあいマラソン】





### 基本方針3) 淀川にふれ、学ぶための機会を増やす

- ・ 古くから人との関わりの中で形成されてきた淀川を知ってもらい、理解を深めてもらえるよう、広報活動及び体験プログラムの実施等を通じて、淀川にふれ、学ぶための機会を増やすとともに、淀川河川公園における管理運営方針等について周知する。

#### [これまでの実績]

- ・ 淀川に関する治水・利水の歴史、河川整備、河川環境や水質などの出前講座
- ・ 「淀川の自然に親しむ会」の継続的な実施
- ・ カヌー教室等の水辺に親しむアクティビティの実施



【大学での出前講座】



【淀川の歴史を紹介する講座】



【「淀川の自然に親しむ会」での干潟体験】



【カヌー教室】



#### 基本方針4) 多様な主体の参加と連携を図る

- ・地域に親しまれ、淀川と人とのつながりをより深めるとともに、淀川河川公園の利用に関する様々な意見を反映するため、管理運営において、利用者や利用団体、地域住民、学識経験者、地元自治体等、淀川河川公園に関わる多様な主体の参加と連携を図る。

##### [これまでの実績]

- ・ 地元保育園や障害福祉施設との協働による花壇づくり
- ・ NPO 法人シニア自然大学との「淀川の自然を楽しむ会」の協働運営
- ・ 淀川河川レンジャーが実施する淀川の環境保全・活用プログラムへの協力



【公園作り体験 チューリップ球根植付】



【NPOとの協働による「淀川の自然を楽しむ会」】

### 3. 運営維持管理の項目別の考え方

2. で定めた基本方針とともに、「淀川河川公園基本計画」の管理運営計画に基づき、河川に立地する公園として、利用者が安全かつ快適に利用できるようにするため、利用マナーの周知や不適切な利用への注意、公園施設の適正な点検・管理などを行うとともに、利用者には一定の自己責任が伴うという原則のもと、水辺の利用には危険性があるということの周知などを行い、以下に示す主な項目についての考え方等を踏まえ、地区毎の特性に応じた管理運営を行う。

#### ① 点検・補修、植物管理、清掃

河川公園を安全かつ快適に利用できるよう、公園施設を適正に管理するため、動植物の生息・生育状況に留意しつつ、園路や広場、トイレ、水飲み場等公園施設の点検・補修、植物管理、清掃などを計画的かつ定期的に行う。

#### ② 広報

淀川河川公園における整備及び管理運営の方針や内容、利用マナー等について周知を図る。また、淀川の自然環境や歴史・文化にふれ、学ぶための機会をつくるため、パンフレットの作成、インターネット等による情報発信、サービスセンターにおける展示などを行うとともに、利用プログラムやイベント等の情報提供を行う。

#### ③ 利用プログラム

淀川を利用しながら淀川に対する理解を深めてもらうため、ガイドなどが同行しながら淀川とその周辺の歴史文化や自然環境などを学ぶ体験講座など様々な素材を活かした利用プログラムや、生物の生息・生育環境の保全活動、清掃等の維持管理活動などのイベントを実施する。

#### ④ 出水時等対応

出水により河川敷の冠水が予測される場合には、利用者の安全を確保するとともに、流水の疎通に支障をきたす恐れがある公園施設の撤去を支援する。また、津波警報が発令された時及び高潮の発生が予測される場合にも利用者の安全を確保する。

#### ⑤ 管理運営体制

通常時及び緊急時の系統的な管理運営を適切に行うため、サービスセンターを拠点に、必要な人員を配置する。

#### ⑥ 地域協議会との連携

整備及び管理運営において、利用者や利用団体、地域住民、学識経験者、地元自治体など、淀川河川公園に関わる多様な主体が参加する「淀川河川公園地域協議会」と連携した取り組みを推進する。

H31-35 淀川河川公園運営維持管理業務  
共通仕様書

平成 3 1 年 4 月

## 第1章 総則

### 第1条 目的

淀川河川公園（以下「本公園」という。）は、淀川の広大な河川敷、豊富な自然環境を活かして、近畿のレクリエーション需要の増大に対応するとともに、淀川の河川空間を広域緑地系統の骨格として活用することを目的として、昭和47年から国が整備を進めているイ号公園である。

本公園では、「淀川河川公園基本計画」を平成20年8月に改定し、淀川の自然環境や淀川と人との関わりを次世代に引き継ぐための公園づくりを目指しており、以下の基本方針のもとに総合的に整備、管理運営を進めている。（別紙4；「H 31-35 淀川河川公園運営維持管理業務 管理基本方針」参照）

#### <基本方針>

- ① 河川は人を含むすべての生物にとって共有の財産であり、淀川における自然環境や歴史・文化、人との関わりを大切にしたい公園にします。
- ② 淀川の自然環境や淀川と人との関わりを次世代に引き継ぎます。
- ③ 多様な主体の参加と連携のもと、全ての生物が共存できる健全かつ秩序ある利用を促し、淀川流域とその周辺の人々が将来にわたって自然とふれあえる公園にします。

大阪府大阪湾河口部から桂川、宇治川、木津川が合流する京都府三川合流部までの延長約37km、計画面積1,216haのうち、約241ha、計40地区（※ただし、海老江地区及び大淀野草地区の2地区は閉園中）を開園している。

昭和48年度の供用開始時から平成29年度までの累計入園者数は約16,820万人であり、平成29年度には約661万人の方々に利用されている。

本業務は、本公園において、国の組織である国土交通省近畿地方整備局淀川河川事務所（以下「国事務所」という。）との調整の下で、淀川の自然環境と利用の調和を図る公園として、自然環境の保全・再生に留意しつつ、より多くの公園利用者が安全で快適に公園を利用できるよう、利用者サービスや利用指導を図るとともに、公園の質的水準を維持、向上させ、当公園全般にわたり、公園資産を保全、増進させることを目的とする。

### 第2条 適用及び用語の定義

本仕様書は、H31-35 淀川河川公園運営維持管理業務のうち、「本業務全体の計画立案及びマネジメント業務」、「企画運営管理業務」、「施設・設備維持管理業務」及び「植物管理業務」（以下「本業務」という。）に適用する。

なお、本仕様書に用いる用語の定義は、次の各号に掲げるとおりである。

- 1) 「近畿地方整備局」とは、公園の管理主体者であり、本業務の発注者のこと。
- 2) 「調査職員」とは、契約図書に定められた範囲内において、事業者又は事業者の指定する職員に対する指示、承諾又は協議等の職務を行う委託者の指定する職員で、総括調査員、主任調査員及び調査員を総称している。
- 3) 「検査担当者」とは、事業者の指定する本業務に関する作業完了の確認を行う職員をいう。
- 4) 「事業者」とは、本公園の運営維持管理者として、本業務を受注した者のこと。
- 5) 「公園利用者」とは、本公園を利用する者のこと。
- 6) 「開園」とは、駐車場、サービスセンター及び野球場・テニスコート等の運動施設の利用可能な期間及び時間のこと。
- 7) 「閉園」とは、駐車場、サービスセンター及び野球場・テニスコート等の運動施設の利用を終

了あるいは休止している期間及び時間のこと。

- 8) 「閉園措置」とは、出水、地震等の発生に係る危険防止対策として、公園の利用を中止する措置（駐車場の閉鎖、立入禁止措置、利用者への利用中止の呼びかけ・避難誘導等）を行うこと。
- 9) 「自主事業」とは、公園の利便性や魅力をより一層高めるため、近畿地方整備局と事前に協議し、都市公園法（昭和 31 年法律第 79 号）第 5 条、第 6 条又は 12 条に基づく許可を得た上で、事業者の提案により土地使用料等を納めて独立採算により臨時の飲食・物販施設の運営や行催事を行う事業のこと。
- 10) 「収益施設」とは、利用料金の徴収や売上金を得て事業者の収入とするために事業者が実施する事業の対象となる施設であり、その使用に当たっては、都市公園法施行令（昭和 31 年政令第 290 号）第 20 条に基づき、施設使用料または建物使用料及び土地使用料を納めることが必要となる場合がある。
- 11) 「利用料金」とは、収益施設等の使用やそれに伴うサービスの対価として、収益施設等を利用する者から徴収する料金のこと。
- 12) 「施設使用料」とは、都市公園法施行令（昭和 31 年政令第 290 号）第 20 条に基づき、施設運営者が近畿地方整備局に納める公園の土地または建物の使用にかかる料金のこと。
- 13) 「建物使用料及び土地使用料」とは、本公園の土地または建物を使用して臨時的な飲食・物販施設等を設置する場合に、「行政財産を使用又は収益させる場合の取り扱いの基準について」（昭和 33 年蔵管第 1 号）に基づき近畿地方整備局から金額を通知し、事業者が近畿地方整備局に納める料金のこと。ただし、公共性の高い行催事を淀川河川事務所との共催により行う場合は、建物使用料及び土地使用料は不要となる場合がある。
- 14) 「業務責任者」とは、本仕様書の第 1 1 条に示す業務内容である本業務全体の計画立案及びマネジメント、企画運営管理、施設・設備の維持管理、植物管理の個々の業務遂行を監理するもののこと。
- 15) 「総括責任者」とは、本業務全体を監理するものであり、業務責任者のうち、本業務全体の計画立案及びマネジメントの業務責任者をもってそれにあてること。
- 16) 「スタッフ」とは、事業者が業務を履行するための職員、アルバイト、その他関係従事者をいう。
- 17) 「管理物件」とは、別添 1「公園平面図」に示す敷地及び附属設備を指す。なお同敷地内であっても、第三者が持ち込み、または、管理許可を受け、もしくは占有している設備・機器、工作物等については、その対象から除外する。
- 18) 「国事務所」とは、国土交通省近畿地方整備局淀川河川事務所のこと。
- 19) 「サービスセンター」及び「レストセンター」とは、堤内地に設置する利用者サービス等の拠点施設のこと。各サービスセンターが管轄する地区の利用調整、管理所への連絡等を行う。このうち守口サービスセンターは公園全体の運営維持管理を統括する施設である。（別紙 26「職員等配置表」参照）。
- 20) 「管理所」とは、駐車場を有する地区の河川敷等に設置する現地詰所のこと。各地区の利用案内、利用者指導等を行う（別紙 26「職員等配置表」参照）。
- 21) 「修繕」とは、施設の劣化した部分又は部材について、性能又は機能を原状あるいは事実上支障のない状態まで回復させること。
- 22) 「改修」とは、施設の性能又は機能を従前より向上させる措置を行うこと。

- 23) 「保守」とは、機器等の必要とする性能または機能を維持する目的で行う消耗品または材料の取り替え、注油、汚れ等の除去及び部品の調整等の軽微な作業を行うこと。
- 24) 「点検」とは、施設の機能及び劣化の状態を一つ一つ調べることをいい、機能に異常又は劣化がある場合、必要に応じて対応処置を判断する事を含む。
- 25) 「指示」とは、近畿地方整備局又は調査職員等が事業者に対し、業務の遂行上必要な事項について書面をもって示し、実施させることをいう。
- 26) 「通知」とは、近畿地方整備局若しくは調査職員等が事業者に対し、又は事業者が発注者若しくは調査職員等に対し、業務に関する事項について、書面をもって知らせることをいう。
- 27) 「報告」とは、事業者が調査職員等に対し、業務の遂行に係わる事項について、書面をもって知らせることをいう。
- 28) 「承諾」とは、事業者が調査職員等に対し、書面で申し出た業務の遂行上必要な事項について、調査職員等が書面により業務上の行為に同意することをいう。
- 29) 「協議」とは、書面により契約図書の協議事項について、近畿地方整備局又は調査職員等と事業者が対等の立場で合議することをいう。
- 30) 「提出」とは、事業者が調査職員等に対し、業務に係わる事項について書面又はその他の資料を説明し、差し出すことをいう。
- 31) 「書面」とは、手書き、印刷等の伝達物をいい、発行年月日を記録し、署名又は捺印したものを有効とする。ただし、緊急を要する場合は、ファクシミリ又は電子メールにより伝達できるものとするが、後日有効な書面と差し替えるものとする。電子納品を行う場合は、別途調査職員等と協議するものとする。
- 32) 「検査」とは、既済検査あるいは完了検査のことをいう。
- 33) 「勧告」とは、近畿地方整備局長が事業者に対し、業務等に関する事項について、書面をもって、改善等の行動をとるように説きすすめることをいう。
- 34) 「命令」とは、近畿地方整備局長が事業者に対し、業務等に関する事項について、書面をもって、改善等の一定の義務を課する具体的な処分をいう。
- 35) 「モニタリング業務」とは、事業者が実施する利用実態調査及び本業務に対する自己評価並びにその結果について近畿地方整備局に報告を行う一連の業務を指す。

### 第3条 総則

1. 本仕様書は、本業務を遂行するために必要な事項を定め、もって本公園の適正な運営維持管理を期するものである。
2. 本業務の実施は、淀川河川公園運営業務委託契約書（以下「契約書」という。）によるほか、本仕様書によるものとする。

### 第4条 準拠規定

本業務の遂行に当たっては、次の各号に掲げる基準等に準拠する。

- 1) 河川法
- 2) 都市計画法
- 3) 都市公園法
- 4) 道路交通法

- 5) 景観法、屋外広告物条例
- 6) 建築物における衛生的環境の確保に関する法律
- 7) 消防法
- 8) 建築基準法
- 9) 労働基準法、労働安全衛生法
- 10) 下水道法
- 11) 水道法
- 12) 水質汚濁防止法
- 13) 浄化槽法
- 14) 食品衛生法
- 15) 廃棄物の処理及び清掃に関する法律
- 16) 大気汚染防止法
- 17) 騒音規制法
- 18) 振動規制法
- 19) 個人情報保護に関する法律
- 20) 高齢者、身体障害者等の公共交通機関を利用した移動の円滑化の促進に関する法律
- 21) 高齢者、障害者等の移動等の円滑化の促進に関する法律
- 22) 電気事業法及びこれに基づく政令等
- 23) 電気設備に関する技術基準を定める省令
- 24) 建築保全業務共通仕様書（国土交通省大臣官房官庁営繕部）
- 25) 建築保全業務報告書作成の手引き（国土交通省大臣官房官庁営繕部）
- 26) 公共建築工事標準仕様書（建築工事編）  
（国土交通省大臣官房官庁営繕部）
- 27) 公共建築改修工事標準仕様書（建築工事編）  
（国土交通省大臣官房官庁営繕部）
- 28) 公共建築工事標準仕様書（電気設備工事編）  
（国土交通省大臣官房官庁営繕部）
- 29) 公共建築改修工事標準仕様書（電気設備工事編）  
（国土交通省大臣官房官庁営繕部）
- 30) 公共建築工事標準仕様書（機械設備工事編）  
（国土交通省大臣官房官庁営繕部）
- 31) 公共建築改修工事標準仕様書（機械設備工事編）  
（国土交通省大臣官房官庁営繕部）
- 32) 行政機関の保有する情報の公開に関する法律
- 33) 政府機関等の情報セキュリティ対策のための統一基準（平成30年度版）平成30年7月5日、  
サイバーセキュリティ戦略本部
- 34) 移動等円滑化のために必要な特定公園施設の設置に関する基準を定める省令
- 35) 移動等円滑化の促進に関する基本方針（国家公安委員会、総務省、国土交通省）
- 36) 都市公園の移動等円滑化整備ガイドライン（国土交通省）
- 37) 公園のユニバーサルデザインマニュアル

- (財団法人 都市緑化技術開発機構 公園緑地バリアフリー共同研究会編)
- 38) 都市公園における遊具の安全確保に関する指針 (改訂第2版)  
(国土交通省都市局公園緑地・景観課)
  - 39) 公園施設の安全点検に係る指針(案) (国土交通省都市局公園緑地・景観課)
  - 40) 国土交通本省委託契約取扱要領 (別添2)
  - 41) 環境省版レッドリスト「絶滅のおそれのある野生生物の種のリスト」(環境省自然環境局野生生物課編)
  - 42) 「大阪府レッドリスト2014」
  - 43) 「京都府レッドデータブック2015」
  - 44) 絶滅のおそれのある野生動植物の種の保存に関する法律
  - 45) 特定外来生物による生態系等に係る被害の防止に関する法律
  - 46) 淀川河川公園における行為の禁止等について (別添4)
  - 47) 土木工事共通仕様書(案) (近畿地方整備局)
  - 48) 土木工事施工管理基準 (近畿地方整備局)
  - 49) 「土木構造物標準設計」(建設省)
  - 50) 「土木工事標準設計図集」(近畿地方整備局)
  - 51) デジタル写真管理情報基準(案) (国土交通省)
  - 52) 電気通信設備工事共通仕様書
  - 53) 機械工事共通仕様書
  - 54) 建設業法
  - 55) 建設工事に係る資材の再資源化に関する法律
  - 56) 国有財産法、会計法、会計検査院法、国の債権管理等に関する法律
  - 57) 遺失物法
  - 58) 鉄道事業法
  - 59) 容器包装に係る分別収集及び再商品化の促進等に関する法律
  - 60) 原状回復をめぐるトラブルとガイドライン (改訂版)  
(国土交通省住宅局住宅総合整備課)
  - 61) 著作権法
  - 62) 農薬取締法
  - 63) その他、関係諸法令等

## 第5条 事業者の義務

1. 運営維持管理者となる事業者は、本業務について善良なる管理者の注意をもって実施する義務を負うものとする。
2. 本公園の設置の意義を踏まえて、その効用を最大限発揮させるよう、努力しなければならない。
3. 本業務全般について計画立案を行い、目標及び業務計画を策定し、その一元的管理方針のもとで、第2章に示す多岐にわたる業務を総合的な調整のもと、相互連携を保ち、適切に進捗管理を行いつつ実施しなければならない。
4. 事業者は、本公園の管理について創意工夫のある企画や効率的な運営等により、公園利用者の多様なニーズに応え、質の高いサービスの提供を図り、効果的・効率的な管理運営を目指さなければ



ならない。

5. 事業者は、本業務の実施にあたって、近畿地方整備局又は調査職員等と常に密接な連絡をとり、本業務の目的の達成を図るものとし、その実施状況を記録しておくものとする。

#### 第6条 近畿地方整備局と事業者の責任分担

本公園の運営維持管理業務を実施するにあたり、事業者と近畿地方整備局の責任分担を下表「責任分担表」のとおりとする。ただし、「責任分担表」に定める事項に疑義が生じた場合、又は、「責任分担表」に定めのない事項については、近畿地方整備局と事業者の間で十分に協議のうえ決定するものとする。

事業者と近畿地方整備局の責任分担

| 項目        | 内 容  | 近畿地方<br>整備局 | 事業者        |          |
|-----------|--|-------------|------------|----------|
|           |  |             | 運営維<br>持管理 | 収益<br>施設 |
| 公園施設の管理   | 公園施設の管理（都市公園法第5条に基づき設置・管理している施設は除く。）   |             | ○          |          |
| 収益施設の管理   | 収益施設の管理  |             |            | ◎        |
| 物品の管理     | 近畿地方整備局より提供のあった物品の管理   |             | ○          | ◎        |
|           | 本業務において取得した物品及び消耗品の管理  |             | ○          |          |
| 苦情・要望対応   | 施設管理、運営業務内容に対する住民及び公園利用者からの苦情、訴訟、要望への対応  |             | ○          | ◎        |
|           | 上記以外の場合  | ○           |            |          |
| 事故・災害時対応  | 本仕様書等に記載された業務内容による対応   |             | ○          | ◎        |
|           | 上記以外の場合  | ○           |            |          |
| 物価変動      | 人件費、物品費等物価変動に伴う経費の増  |             | ○          | ◎        |
|           | 但し、30/1000以上の物価変動が見込まれる場合  | ○           |            |          |
| 金利変動      | 金利の変動に伴う経費の増   |             | ○          | ◎        |
| 運営日時の変更   | 開園日時の変更（事業者による提案）に伴う経費の増減  |             | ○          |          |
|           | 収益施設の運営日時の変更に伴う経費の増減   |             |            | ◎        |
| 許認可       | 都市公園法に基づく許認可   | ○           |            |          |
|           | 公園利用者の受付及び書類交付手続きの補助   |             | ○          |          |
| 施設・物品等の修繕 | 事業者の責めに帰すべき事由による場合（事業者による管理が不適切なために修繕が必要になった場合も含む。）（以下この表において「①」という。）  |             | ◎          | ◎        |
|           | 修繕にかかる費用が1件あたり100万円を超えない場合かつ年間修繕費用200万円（税抜き）【平成31年度分】、1,000万円（税抜き）【平成32～34年度】、800万円（税抜き）【平成35年度分】※を超えない場合（上記①を除く。）   |             | ○          |          |
|           | 収益施設の建物の構造に関わる部分を除く修繕にかかる費用（上記①を除く。）   |             |            | ◎        |
|           | 上記3項目以外の場合<br>※予算の状況により施設の使用中止又は臨時閉園とする場合には、年間業務計画の変更を協議するものとする。   | ○           |            |          |
| 不可抗力      | 大規模な自然災害等（災害対策本部運営計画に基づく警戒体制以上の体制をとるような事態）の不可抗力（以下この表において「②」という。）により公園施設に著しい損害を受けた場合に、公園を一時閉園するなどして行わなければならない施設、設備等の復旧等<br>※上記②により施設の使用中止又は臨時閉園とする場合には、対応を協議するものとする。 | ○           |            |          |
| 公園利用者への損害 | 事業者の責めに帰すべき事由により、公園利用者に損害を与えた場合（事業者の不適切な運営又は、施設管理による公園利用者の怪我等）   |             | ◎          | ◎        |
|           | 共通仕様書第33条の保険の付保及び事故の補償に係る場合  |             | ○          | ◎        |
|           | 上記2項目以外の場合   | ○           |            |          |

|         |                               |   |   |   |
|---------|-------------------------------|---|---|---|
| 第三者への損害 | 事業者の責めに帰すべき事由により、第三者に損害を与えた場合 |   | ◎ | ◎ |
|         | 上記以外の場合                       | ○ |   |   |

※年間修繕費用は、軽微な維持管理修繕に要した費用の平成 27 年～平成 29 年の実績平均と現在の状況を踏まえた額であり、本業務において事業者によるこれと同程度の修繕を見込んでいる。実績は、別紙 31「建物・工作物に係る修繕履歴(修繕箇所、費用等)」を参照のこと。

※事業者の責任分担に係る項目のうち◎の項目については、委託費を充当することはできない。

#### 第 7 条 競争の導入による公共サービスの改革に関する法律 27 条第 1 項に基づく指示

近畿地方整備局長は、事業者による業務の適切かつ確実な実施を確保するために必要があると認めるときは、競争の導入による公共サービスの改革に関する法律（以下「公共サービス改革法」という。）

第 27 条第 1 項に基づき、事業者に対し、必要な措置をとるべきことを指示できる。

#### 第 8 条 契約の解除

近畿地方整備局長は、事業者が次のいずれかに該当するときは、契約を解除することができる。

- a) 公共サービス改革法第 22 条第 1 項第 1 号イからチ又は同項第 2 号に該当するとき。
- b) 繰り返し法令違反を行ったとき。
- c) 暴力団員を業務を統括する者又は従業員として雇用していることが明らかになったとき。
- d) 暴力団又は暴力団関係者との社会的に非難されるべき関係を有していることが明らかになったとき。

## 第2章 業務内容

### 第9条 運営維持管理基本方針

事業者は、国有財産としての適正な管理を保持しつつ、創意工夫やノウハウを積極的に発揮し、以下の運営維持管理方針に則り、本業務の遂行に努めなければならない。（別紙4；「H 31-35 淀川河川公園運営維持管理業務 管理基本方針」参照）

- 1) 淀川の自然環境の保全・再生に関する調査・分析と見直しを行います。
- 2) 安全、快適に利用できるようにします。
- 3) 淀川にふれ、学ぶための機会を増やします。
- 4) 多様な主体の参加と連携を図ります。

### 第10条 業務実施の基本的事項

1. 事業者は、本業務の実施にあたっては、各業務間の総合調整を十分に図り、次に掲げる項目に留意するものとし、第1条の4つの管理運営方針に沿った管理運営を行うものとする。

#### 1) 点検・補修、植物管理、清掃

河川公園を安全かつ快適に利用できるよう、公園施設を適正に管理するため、動植物の生息・生育状況に留意しつつ、園路や広場、トイレ、水飲み場等公園施設の点検・補修、植物管理、清掃などを計画的かつ定期的に行う。

#### 2) 広報

淀川河川公園における整備及び管理運営の方針や内容、利用マナー等について周知を図る。また、淀川の自然環境や歴史・文化にふれ、学ぶための機会をつくるため、パンフレットの作成、インターネット、SNS等による情報発信、サービスセンターにおける展示などを行うとともに、利用プログラムやイベント等の情報提供を行う。

#### 3) 利用プログラム

淀川を利用しながら淀川に対する理解を深めてもらうため、ガイドなどが同行しながら淀川とその周辺の歴史文化や自然環境などを学ぶ体験講座など様々な素材を活かした利用プログラムや、生物の生息・生育環境の保全活動、清掃等の維持管理活動などのイベントを実施する。

#### 4) 出水時等対応

出水により河川敷の冠水が予測される場合には、利用者の安全を確保するとともに、流水の疎通に支障をきたす恐れがある公園施設の撤去を支援する。また、津波警報が発令された時及び高潮の発生が予測される場合にも利用者の安全を確保する。

#### 5) 管理運営体制

通常時及び緊急時の系統的な管理運営を適切に行うため、サービスセンターを拠点に、必要な人員を配置する。

#### 6) 地域協議会との連携

整備及び管理運営において、利用者や利用団体、地域住民、学識経験者、地元自治体など、淀川河川公園に関わる多様な主体が参加する「淀川河川公園地域協議会」と連携した取り組みを推進する。

### 第11条 履行場所及び履行期限

#### 1. 履行場所

施設名称 淀川河川公園

所在地 大阪市福島区海老江三丁目・四丁目・六丁目並びに大阪市大淀北二丁目  
(海老江地区)～京都府八幡市八幡在応寺地先(背割堤地区)

敷地面積 333.4ha

※別添1「公園平面図」参照

## 2. 履行期限

平成 32 年 2 月 1 日から平成 36 年 1 月 31 日までとする。

事業者は、本業務が適正かつ円滑に実施できるよう過年度事業者から契約日以降業務開始日までに必要な引き継ぎを受け、開園に備えなければならない。

## 第 12 条 開園日時等

本業務の履行期間における本公園の開園期間及び開園時間は原則として次頁の表のとおりとする。

開園期間及び時間

| 地区名     | 管理所                  | 3月1日～5月31日、<br>9月1日～11月30日        | 6月1日～<br>8月31日                    | 12月1日～<br>2月28日(29日)              |
|---------|----------------------|-----------------------------------|-----------------------------------|-----------------------------------|
| 海老江地区   | —                    | (平日)9:00～17:00<br>(土日祝)7:00～17:00 | (平日)9:00～19:00<br>(土日祝)7:00～19:00 | 9:00～17:00                        |
| 大淀野草地区  | (平成31年10月から<br>閉園予定) | 9:00～17:00                        | 9:00～19:00                        | 9:00～17:00                        |
| 長柄地区    | 赤川管理所                | 9:00～17:00                        | 9:00～19:00                        | 9:00～17:00                        |
| 長柄河畔地区  |                      | 9:00～17:00                        | 9:00～19:00                        | 9:00～17:00                        |
| 毛馬地区    |                      | (平日)9:00～17:00<br>(土日祝)7:00～17:00 | (平日)9:00～19:00<br>(土日祝)7:00～19:00 | 9:00～17:00                        |
| 赤川地区    |                      | (平日)9:00～17:00<br>(土日祝)7:00～17:00 | (平日)9:00～19:00<br>(土日祝)7:00～19:00 | 9:00～17:00                        |
| 城北河畔地区  |                      | 9:00～17:00                        | 9:00～19:00                        | 9:00～17:00                        |
| 太子橋地区   | 太子橋管理所               | (平日土)9:00～17:00<br>(日祝)7:00～17:00 | (平日土)9:00～19:00<br>(日祝)7:00～19:00 | 9:00～17:00                        |
| 外島地区    |                      | (平日土)9:00～17:00<br>(日祝)7:00～17:00 | (平日土)9:00～19:00<br>(日祝)7:00～19:00 | 9:00～17:00                        |
| 守口地区    | 〇八雲管理所               | 9:00～17:00                        | 9:00～19:00                        | 9:00～17:00                        |
| 八雲野草地区  |                      | 9:00～17:00                        | 9:00～19:00                        | 9:00～17:00                        |
| 八雲地区    |                      | 9:00～17:00                        | 9:00～19:00                        | 9:00～17:00                        |
| 庭窪河畔地区  |                      | 9:00～17:00                        | 9:00～19:00                        | 9:00～17:00                        |
| 十三野草地区  | 西中島管理所               | 9:00～17:00                        | 9:00～19:00                        | 9:00～17:00                        |
| 西中島地区   |                      | (平日)9:00～17:00<br>(土日祝)7:00～17:00 | (平日)9:00～19:00<br>(土日祝)7:00～19:00 | 9:00～17:00                        |
| 豊里地区    | 豊里管理所                | 9:00～17:00                        | 9:00～19:00                        | 9:00～17:00                        |
| 大日地区    | 佐太西管理所               | (平日)9:00～17:00<br>(土日祝)7:00～17:00 | (平日)9:00～19:00<br>(土日祝)7:00～19:00 | (平日)9:00～17:00<br>(土日祝)7:00～17:00 |
| 佐太西地区   |                      | (平日)9:00～17:00<br>(土日祝)7:00～17:00 | (平日)9:00～19:00<br>(土日祝)7:00～19:00 | (平日)9:00～17:00<br>(土日祝)7:00～17:00 |
| 仁和寺野草地区 |                      | (平日)9:00～17:00<br>(土日祝)7:00～17:00 | (平日)9:00～19:00<br>(土日祝)7:00～19:00 | (平日)9:00～17:00<br>(土日祝)7:00～17:00 |
| 点野野草地区  | 太間管理所                | 9:00～17:00                        | 9:00～19:00                        | 9:00～17:00                        |
| 太間地区    |                      | 7:00～17:00                        | 7:00～19:00                        | 7:00～17:00                        |
| 木屋元地区   |                      | (平日)9:00～17:00<br>(土日祝)7:00～17:00 | (平日)9:00～19:00<br>(土日祝)7:00～19:00 | 9:00～17:00                        |
| 出口野草地区  |                      | 9:00～17:00                        | 9:00～19:00                        | 9:00～17:00                        |
| 出口地区    |                      | 9:00～17:00                        | 9:00～19:00                        | 9:00～17:00                        |
| 出口河畔地区  | 枚方管理所(下流)            | 9:00～17:00                        | 9:00～19:00                        | 9:00～17:00                        |
| 伊加賀野草地区 |                      | 9:00～17:00                        | 9:00～19:00                        | 9:00～17:00                        |
| 三矢地区    |                      | (平日土)9:00～17:00<br>(日祝)7:00～17:00 | (平日土)9:00～19:00<br>(日祝)7:00～19:00 | 9:00～17:00                        |
| 枚方地区    |                      | 7:00～17:00                        | 7:00～19:00                        | 7:00～17:00                        |
| 背割堤地区   | 背割堤管理所               | 9:00～17:00                        | 9:00～17:00                        | 9:00～17:00                        |
| 一津屋野草地区 | 鳥飼西管理所               | 9:00～17:00                        | 9:00～19:00                        | 9:00～17:00                        |
| 一津屋河畔地区 |                      | 9:00～17:00                        | 9:00～19:00                        | 9:00～17:00                        |
| 鳥飼西地区   |                      | 9:00～17:00                        | 9:00～19:00                        | 9:00～17:00                        |
| 鳥飼野草地区  | 鳥飼上管理所               | 9:00～17:00                        | 9:00～19:00                        | 9:00～17:00                        |
| 鳥飼下地区   |                      | (平日)9:00～17:00<br>(土日祝)7:00～17:00 | (平日)9:00～19:00<br>(土日祝)7:00～19:00 | 9:00～17:00                        |
| 鳥飼上地区   |                      | (平日土)9:00～17:00<br>(日祝)7:00～17:00 | (平日土)9:00～19:00<br>(日祝)7:00～19:00 | 9:00～17:00                        |

| 地区名     | 管理所    | 3月1日～5月31日、<br>9月1日～11月30日        | 6月1日～<br>8月31日                    | 12月1日～<br>2月28日(29日) |
|---------|--------|-----------------------------------|-----------------------------------|----------------------|
| 三島江地区   | 三島江管理所 | (平日)9:00～17:00<br>(土日祝)7:00～17:00 | (平日)9:00～19:00<br>(土日祝)7:00～19:00 | 9:00～17:00           |
| 三島江野草地区 |        | 9:00～17:00                        | 9:00～19:00                        | 9:00～17:00           |
| 大塚地区    | 大塚管理所  | 7:00～17:00                        | 7:00～19:00                        | 7:00～17:00           |
| 島本地区    | 島本管理所  | (平日土)9:00～17:00<br>(日祝)7:00～17:00 | (平日土)9:00～19:00<br>(日祝)7:00～19:00 | 9:00～17:00           |
| 大山崎地区   | 大山崎管理所 | 9:00～17:00                        | 9:00～19:00                        | 9:00～17:00           |

- ・管理員の配置が必要な管理所は上記のとおりである。
- ・○印の管理所は土曜日、日曜日、祝祭日のみ運営する。
- ・背割堤地区の休園日は12月29日～1月3日、その他の地区は休園日なし。
- ・鳥飼サービスセンター、背割堤サービスセンター（さくらであい館）の休館日は12月29日～1月3日、守口サービスセンターは休館日なし。
- ・海老江地区及び大淀野草地区の2地区は閉園中
- ・繁忙期、行催事開催時等においては、本業務の受託者（以下「事業者」という。）が近畿地方整備局に協議し、承諾を得た上で開園時間の変更を行うことができる。
- ・開園期間においても、定期点検等の実施により休園が必要な場合は、事業者が近畿地方整備局に協議し、承諾を得た上で休園とすることができる。

### 第13条 業務内容及び業務対象

事業者は、本公園の供用区域内に位置する都市公園法第2条第2項で規定された各公園施設を対象として、個別仕様書に記載された管理水準の達成、業務内容を踏まえ、以下の各業務を行うものとする。(別紙1「主要公園施設一覧」、別紙2「主要建築物一覧」)

#### <業務内容>

##### 1) 公園施設維持管理業務(委託費により行う業務)

###### (1) 本業務全体の計画立案及びマネジメント業務

- ・本業務全体の計画立案及びマネジメント
- ・臨機の措置、その他本業務が円滑に行われるための諸業務 等

###### (2) 企画運営管理業務

- ・企画広報(行催事企画運営、広報、公園又は河川に関するボランティア活動の支援・調整)
- ・公園利用者への利用指導、公園利用者へのサービス、園内巡視 等

###### (3) 施設・設備維持管理業務

維持修繕・保守点検等(建物、建物設備、園路広場、遊具、電気設備、汚水・排水施設、給水施設、水景施設、その他設備)

清掃(園内清掃、園内建物清掃) 等

###### (4) 植物管理業務

高木管理、中低木管理、草花管理等(施肥、灌水、剪定等)

##### 1) 本業務全体の計画立案及びマネジメント業務

本公園の運営維持管理全般について、目標及び業務計画を策定し、その一元的管理方針の下で、企画運営管理業務、施設・設備維持管理業務、植物管理業務等、多岐にわたる業務について総合的な調整のもと相互連携を保ち、適切な進捗管理を行うとともに、地方整備局の実施する整備・修繕工事における実施方針の検討等の助言・調整、臨機の措置、その他本業務が円滑に行われるための諸業務を行う。

##### 2) 企画運営管理業務

利用促進のための行催事(材料代等実費を公園利用者から徴収するもの等を含む)や広報宣伝の企画・立案・実施・参加者受付及び公園ボランティアに対する支援・調整を行う業務である。また、公園利用者の安心・安全を確保し、円滑に利用してもらうために、利用指導及び利用案内等の公園利用者に対するサービスの提供、公園利用者の施設予約等の受付、園内巡視、本業務に関わる自動車維持等を行う。(詳細は、別紙5「共通仕様書」及び別紙7「個別仕様書(企画運営管理)」(以下「個別仕様書(企画)」という。)を参照のこと。)

##### 3) 施設・設備維持管理業務

###### (1) 維持修繕・保守点検

建物、園路広場、遊具、電気設備、汚水・排水施設等について、所要の目的が果たされるよう、日常、適宜巡回点検・保守点検し、常に安全で良好な状態にあるよう、利用の状況に応じて破損個所の軽微な補修又は補充を適切に行うこと。また、給水施設や電気設備の使用量を計測し記録を確実に行う。

## (2) 清掃

公園利用の動向、塵芥及び汚水等の発生量に即応して適切な措置をとり、園内や建物の清掃を行い、常時公園内を清潔に保つこと。また、園内に塵芥が散乱した場合は、速やかに園内の清掃を行い、利用に支障が生じないよう適切な措置をとること。なお、塵芥は種類ごとに定められた処理方法に従って、適切に処理する。

## 4) 植物管理業務

安全で快適な利用環境を確保するため、利用状況、景観等に応じた施肥、灌水、樹木の剪定、等を行うことにより、園内の植物が常に良好な状態にあるように植物管理を行うとともに、公園利用者に怪我等がないよう適切な管理を行う。

## 第14条 業務実施体制

1. 公園の設置目的を達成し、公園利用者の安全・快適な利用サービスを提供するため、下記の資格要件を備えている職員を配置するなど本業務を実現する業務実施体制を構築しなければならない。なお、資格証明書の写しを調査職員等に提出するものとする。

＜事業者が保有する必要がある資格＞

- ・ 1級造園施工管理技士
2. 日常管理業務に加え、公園利用者の案内や苦情・要望、事故・災害等非常時における緊急対応が適切に行われるよう、一元的な管理体制を構築しなければならない。
  3. 本業務全体の計画立案及びマネジメント、企画運営管理、施設・設備維持管理、植物管理について業務別に業務責任者を配置することとする。なお、本業務全体の計画立案及びマネジメントの業務責任者を総括責任者とし、業務責任者による他業務責任者及び担当者の兼務を妨げない。ただし、収益施設等管理運営業務への委託費の支出は認めない。収益施設等管理運営業務責任者と兼務する場合、収益施設等管理運営業務とそれ以外の業務との従事割合等を明確に区別しなければならない。
  4. 開園期間中は、第13条1)の業務責任者（総括責任者）が勤務する体制か、第13条2)～4)の業務責任者及び収益施設等管理運営業務の業務責任者のうち、少なくとも2名以上が勤務する体制とすること。さらに業務責任者が勤務しない業務については、その業務に精通した者を勤務させるものとし、緊急対応を含め第13条1)～4)の業務及び収益施設等管理運営業務が円滑かつ迅速に行われる勤務体制をとること。なお、やむを得ず業務責任者を2人以上勤務する体制をとることが一時的に困難となる場合には、緊急対応を含め、上記1)～4)の業務及び収益施設等管理運営業務が迅速かつ円滑に行われる勤務体制を確保した上で、事前に総括調査員の承諾を得ること。（ただし、事故などやむを得ない事由により事前に承認を得られない場合を除く。）

主な業務従事（勤務）場所は、以下のとおりとする（別紙25「職員等配置表」、別紙29「淀川河川公園巡視マニュアル」、及び別添3「管理事務所図」参照）。

- ・ 守口サービスセンター（公園全体を統括する施設） 1箇所
  - ・ 鳥飼サービスセンター（利用者サービスのローカル拠点） 1箇所
  - ・ 背割堤サービスセンター（さくらであい館）（利用者サービスのローカル拠点） 1箇所
  - ・ 管理所（巡視、利用者サービス等を行う現地詰所、土日祝日のみ運営も含む） 16箇所
5. この他、救急対応を担当する者を配置する。



配置予定者の業務実績等に関する要件

|           | ①業務全体の計画立案及びマネジメント業務の業務責任者(総括責任者)   | ②企画運営管理業務の業務責任者  | ③施設・設備維持管理業務の業務責任者   | ④植物管理業務の業務責任者  | ⑤収益施設等管理運営業務の業務責任者   |
|-----------|---|--|--|--|--|
| 業務        | 下記に示す同種及び類似業務(平成16年度以降に完了した履行期間が概ね12ヶ月以上の業務に限る)の経験を有すること(申請書類提出時において実施中の業務にあっては、平成32年1月31日までに完了するもの)  |  |  |  |  |
| 同種業務の経験※1 | 下記の1)～2)のいずれかを対象とした業務全体の計画立案及びマネジメント業務(本実施要項1.2.1参照)の実績を有し、かつ、下記のア)～ウ)のいずれかの経験を有すること  | 下記の1)～2)のいずれかを対象とした企画運営管理業務(本実施要項1.2.2参照)の実績を有し、かつ、下記のエ)又はオ)のいずれかの経験を有すること                   | 下記の1)～2)のいずれかを対象とした施設・設備維持管理業務(本実施要項1.2.3参照)に関する業務の実績を有し、かつ、施設・設備維持管理業務に関する下記のエ)又はオ)のいずれかの経験を有すること | 下記の1)～2)のいずれかを対象とした植物管理業務(本実施要項1.2.4参照)に関する業務の実績を有し、かつ、植物管理業務に関する下記のエ)又はオ)のいずれかの経験を有すること | 下記の1)～2)のいずれかを対象とした収益施設等管理運営業務(本実施要項1.2.5参照)に関する業務の実績(収益施設のうち、いずれか1種類以上の運営を行った実績)を有し、かつ、収益施設等管理運営業務に関する下記のエ)又はオ)のいずれかの経験を有すること |
|           | 1)都市住民全般の休息、鑑賞、散歩、遊戯、運動等の利用に供している10ha以上の都市公園(総合公園、運動公園、広域公園及び国営公園など)<br>2)レクリエーション施設※4 又は観光・商業施設※5 で、2ha以上の園地管理※6を行っている施設                                   |  |  |  |  |
|           | ア)延べ2年以上の総括責任者※2の経験<br>イ)延べ3年以上の業務責任者※3の経験<br>ウ)総括責任者※2または業務責任者※3の経験を有し、かつ技術士(建設部門:都市及び地方計画)または技術士(総合技術監理部門:建設)の資格を有する者                                     |  | エ)延べ2年以上の業務責任者※3の経験<br>オ)延べ3年以上の業務経験   |  |  |
| 類似業務の経験   | 下記の3)～5)のいずれかを対象とした業務全体の計画立案及びマネジメント業務、企画運営管理業務、施設・設備維持管理業務、植物管理業務、収益施設等設置管理運営業務(本実施要項1.2.1(1)、(2)、1.2.2～1.2.5参照)のいずれかに関する業務の実績を有し、かつ下記のア)～ウ)のいずれかの経験を有すること | 下記の3)～5)のいずれかを対象とした企画運営管理業務(本実施要項1.2.2参照)に関する業務の実績を有し、かつ、企画運営管理業務に関する下記のエ)又はオ)のいずれかの経験を有すること | 下記の3)～5)のいずれかを対象とした施設・設備維持管理業務(本実施要項1.2.3参照)に関する業務の実績を有し、かつ、施設・設備維持管理業務に関する下記のエ)又はオ)のいずれかの経験を有すること | 下記の3)～5)のいずれかを対象とした植物管理業務に関する業務(本実施要項1.2.4参照)の実績を有し、かつ、植物管理業務に関する下記のエ)又はオ)のいずれかの経験を有すること | 下記の3)～5)のいずれかを対象とした収益施設等管理運営業務(本実施要項1.2.5参照)に関する業務の実績(収益施設のうち、いずれか1種類以上の運営を行った実績)を有し、かつ、収益施設等管理運営業務に関する下記のエ)又は                 |

|      |   |  |   |            |                  |
|------|---|--|---|------------|------------------|
|      |   |  |   |            | わ)のいずれかの経験を有すること |
|      | 3) 都市住民全般の休息、鑑賞、散歩、遊戯、運動等の利用に供している4ha以上の都市公園（総合公園、運動公園、広域公園及び国営公園など）<br>4) 都市公園の種別として、地区公園又は特殊公園<br>5) レクリエーション施設※4 又は観光・商業施設※5 で、園地管理※6を行っている施設  |  |   |            |                  |
|      | 7) 延べ2年以上の総括責任者※2の経験<br>1) 延べ3年以上の業務責任者※3の経験<br>2) 総括責任者※2または業務責任者※3の経験を有し、かつ技術士（建設部門：都市及び地方計画）または技術士（総合技術監理部門：建設）の資格を有する者  | 3) 延べ2年以上の業務責任者※3の経験<br>4) 延べ3年以上の業務経験 |   |            |                  |
| 資格   | —   | —                                      | — | 1級造園施工管理技士 | —                |
| 実施体制 | <ul style="list-style-type: none"> <li>・業務責任者※3は、平成32年2月1日時点において、単体企業又は共同体の構成員との直接的な雇用関係があるものであること。企画書の提出時に雇用関係が無い場合は、業務開始時までに雇用関係にあること（雇用関係にあることを約束する念書等（任意書式）で確認する）。なお、単体企業又は共同体の構成員との直接的な雇用関係がないことが判明した場合、「虚偽の記載」として取り扱う。</li> <li>・上記①の業務責任者※3 1名を総括責任者※2 とすること。</li> <li>・共同体にあっては、上記①の総括責任者※1 は代表企業に所属する者とする。</li> <li>・総括責任者及び総括責任者以外の業務責任者は、原則、実施期間中専任（※7）とする。なお、病気・死亡・出産・育児・介護等の事情によりやむを得ず総括責任者又は総括責任者以外の業務責任者を変更する場合は、上記に掲げる基準を満たし、かつ、当初の者と同等以上の者を配置するものとし、予め近畿地方整備局の承諾を得るものとする。</li> <li>・総括責任者※2 は各業務の業務責任者を兼務することができる。また、業務責任者※3 は他業務の業務責任者※3 を兼務することができる。</li> <li>・開園期間中は、上記①の業務責任者（総括責任者）が勤務する体制か、上記②～⑤の業務責任者のうち少なくとも2名以上が勤務する体制とすること。さらに業務責任者が勤務しない業務については、その業務に精通した者を勤務させるものとし、緊急対応を含め上記①～⑤が円滑かつ迅速に行われる勤務体制をとること。なお、やむを得ず業務責任者を2人以上勤務する体制をとることが一時的に困難となる場合には、緊急対応を含め、上記①～⑤の業務が迅速かつ円滑に行われる勤務体制を確保した上で、事前に総括調査員の承諾を得ること。（ただし、事故などやむを得ない事由により事前に承認を得られない場合を除く。）</li> <li>・主な業務従事（勤務）場所は、守口サービスセンターとすることを想定している。</li> </ul> |  |   |            |                  |

※1: 業務実績は、契約書等により実施が確認できるものに限る。（共同体での実績の場合は、当該配置予定者が実施した業務のみが実績となる。）

※2: 総括責任者とは、複数の業務分野について全体的に総括する立場の者をいう。収益施設等管理運営業務を行う場合及び収益施設等管理運営業務責任者と兼務する場合、収益施設等管理運営業務とそれ以外の業務との従事割合等を明確に区分し、収益施設等管理運営業務への委託

費の支出は認めない。

- ※3:業務責任者とは、個別業務の責任者をいう。収益施設等管理運営業務責任者と兼務する場合、収益施設等管理運営業務とそれ以外の業務との従事割合等を明確に区分し、収益施設等管理運営業務への委託費の支出は認めない。なお、複数の業務分野について全体的に総括する立場の者を補佐する者の経験は、業務責任者の経験とみなす。
- ※4:レクリエーション施設：主に屋外において、都市公園法の公園施設と同様な施設の構成により不特定多数の利用者へ有料でサービスを提供しているもの(例：遊園地、動物園、植物園、水族館、牧場、テーマパーク、ゴルフ場等)
- ※5:観光・商業施設：宿泊、ツアーガイド、物品販売など多様なサービスを一元的に不特定多数の利用者へ有料で提供しているもの(例：大規模ホテル、複合ショッピングセンター等)
- ※6：園地：屋外において年間を通して植物と空地が一体となり、それらの利用・鑑賞を目的として広く一般に周知されているとともに、適切かつ計画的な維持管理がなされている現存する園地。(移動可能なプランター等の植物管理は含まない。)
- ※7:専任とは、他の工事及び業務等に係る職務を兼務せず、常時継続的に当該業務に係る職務にのみ従事していることをいう。ただし、契約の締結後、業務を開始するまでの期間（準備期間）は専任を要しない。

## 第15条 業務計画書

1. 総括責任者は、契約締結日の14日前までに、企画書にもとづく積算根拠となる詳細な工種、数量、月次の工程計画、体制を記載した「業務計画書」を近畿地方整備局に提出し、承諾を得なければならない。
2. 「業務計画書」の策定にあたっては、運営維持管理の実務を通じた経験や知見、公園利用者からの意見・苦情・要望を踏まえた業務計画の変更の経緯、記録が確実に残る仕組みを構築し、「業務計画書」に記載する。
3. 維持管理運営の実務を通じた経験や知見、公園利用者からの意見・苦情・要望に基づく対応について、年度内での変更が求められる場合は、「業務計画書」を随時修正する。  
変更業務計画書の提出の必要の有無は内容に応じて調査職員等と協議する。
4. 四半期別必要経費内訳書には、「業務計画書」の変更がある場合は、その結果を反映した上で、数量、単価を記載し、積算根拠を明確にする。

### <業務計画書に記載が必要な項目>

- ・ 年間管理運営計画（月別）
- ・ 年間行事計画書（月別）
- ・ 企画提案された実施方針（月別）
- ・ 業務実施体制
- ・ 業務実施のための管理機構及び職務分担
- ・ 実施計画
- ・ 四半期別必要経費内訳書（別添2「国土交通本省委託契約取扱要領」参照）
- ・ 再委託承諾申請書（別添2「国土交通本省委託契約取扱要領」参照）
- ・ 施設管理作業（建物管理、工作物管理、清掃）
- ・ 植物管理作業
- ・ 収益施設管理運営計画
- ・ 公園内巡視作業
- ・ 公園利用者への利用指導
- ・ 安全管理、安全確保、救急救護、防災計画、消防計画、災害時・異常時対策
- ・ 公園利用促進への取り組み（広報、行催事等の開催）
- ・ 市民参加による公園運営（ボランティア）
- ・ 環境への配慮

## 第16条 業務報告書

1. 事業者は、運営維持管理の実施状況と包括的な質や管理水準等の達成状況のモニタリングが確実に行えるよう、報告書を調査職員等に月次、四半期ごとに定期的に提出する。
2. 事業者は、各年度の業務を完了した時は、遅滞なく、年度内に実施した運営維持管理実績の全てを報告書（正本1通、副本1通）に成果物を添えて提出する。
3. 経理状況に関する帳簿類は常に整理し、近畿地方整備局からこれらに関する報告や実施調査を求められた場合には、速やかに調査職員等の指示に従い、誠実に対応する。
4. 本業務は電子納品（試行）対象業務とする。電子納品とは、上記業務報告書の最終成果のうち調査職員等が指示するものを電子データで納品する。

### <定期報告で提出が必要な項目>

- 1) 「管理月報」（実務実績簿を含む）（提出期限は翌月の10日 別添様式1）。
- 2) 「管理四半期報」（提出期限、四半期翌月の15日 別添様式2）
- 3) 「連絡会議報告書」（毎月5日まで）
- 4) 運営管理実施方針（毎月5日まで）
- 5) 貸与車両の稼働実績、燃料使用実績報告（毎月初め）
- 6) 上記以外の発注者で指定した報告事項（適宜）

### <完了報告で提出が必要な項目>

- 1) 「完了報告書」（別添2「国土交通本省委託契約取扱要領」参照）
- 2) 「精算報告書」（別添2「国土交通本省委託契約取扱要領」参照）
- 3) 「残存物件報告書」（別添2「国土交通本省委託契約取扱要領」参照）
- 4) 「事業評価報告書」（任意様式）
- 5) 「実施状況等の記録書」

### <実施状況等の記録書に添付が必要な項目>

- 1) 作業日誌
- 2) 保守点検の記録
- 3) 作業実施数量の記録
- 4) 作業記録者写真
- 5) 安全衛生点検の記録
- 6) 修繕等の記録

### <電子納品>

- 1) 電子データとは、「電子納品等運用ガイドライン」、「現場における電子納品に関する事前協議ガイドライン（案）」（以下「ガイドライン」）及び近畿地方整備局の「電子納品に関する手引き（案）」に示されたファイルフォーマットに基づいて作成されたものを指す。なお、書面における署名又は押印の取扱いについては、別途調査職員等と協議するものとする。
- 2) 最終年度の業務を完了した時には、別に定める様式（電子媒体納品書）に署名・捺印の上、「ガイドライン」に基づいて作成した電子データをCD-Rで2部提出する。
- 3) 受発注者相互にCD-Rの内容を確認した上でCD-Rの受領を行うものとする。
- 4) 「ガイドライン」で特に記載がない項目については、原則として成果を電子化して提出する義務はないが、調査職員等と協議の上、電子化の是非を決定する。
- 5) 上記によりがたい場合は、調査職員等と協議するものとする。

## 第17条 記録の保存

報告書及び経理状況に関する帳簿類は、近畿地方整備局等の求めに応じて常に提出できるよう、事業者において5年間保存する。また、契約期間終了時には調査職員等へ引き継ぐこと。

なお、本業務の記録類については以下を最低限とする。

- ・ 作業実施数量等の記録
- ・ 保守点検の記録
- ・ 作業日誌
- ・ 安全衛生点検の記録

- ・修繕等の記録
- ・作業記録写真
- ・事業者における検査担当者が作業の完了を確認した記録
- ・その他、近畿地方整備局が指示する記録

#### 第18条 モニタリング業務

1. 事業者は、公園利用者からの意見要望を積極的に把握、評価し、業務に反映させるため、次の各号に掲げる調査を行い、その結果について近畿地方整備局に報告する。

##### 1) 利用実態調査

本公園において提供するサービスに対する公園利用者の評価について、アンケート等を実施するなど事業者の工夫により、確実に把握すること。また、事業者は、利用実態調査を行う場合、その方法について、近畿地方整備局と事前に協議した上で、調査を実施し、その結果は、即地的にも確認できるよう記録、集計・分析を実施する。

##### 2) 本業務に対する自己評価

本業務に関して、利用実態調査結果と、その結果に基づいて、本業務に反映させるよう努めた事項について年度毎に適宜自己評価を行い、その結果を事業評価報告書にまとめ、近畿地方整備局に提出する。

#### 第19条 近畿地方整備局が行うモニタリング調査

1. 近畿地方整備局は、事業者で実施するモニタリング業務（本共通仕様書第16条）とは別に、本業務の実績を評価する調査を実施する。
2. 事業者は、本業務等の実施内容の評価が確実に実施されるよう、実施状況等の調査に協力するものとする。
3. 調査は、個別仕様書等に示す管理水準や事業者から企画提案された実施方針の履行状況を確認する予定である。

### 第3章 委託費の支払い

#### 第20条 委託費の支払い

1. 事業者は、提出した業務計画書に基づいて、公園運営維持管理業務を実施することにより、包括的な質（本実施要項 1.3.1 参照）の確保に努めるとともに、個別業務の質（本実施要項 1.3.2 参照）の最低水準を確保しなければならない。
2. 近畿地方整備局は、上記の履行内容を確認し、検査したうえで、会計年度（4月1日から翌年3月31日まで）を基準とし、委託費を支払うものとし、その支払いは適正な請求書を受理した日から起算して30日以内とする。ただし、検査の結果、包括的な質及び個別業務の質の最低水準が確保されていない場合は、風水害による長期閉鎖その他の事業者の責に帰すことが出来ない事由によると近畿地方整備局が判断したものを除き、適切に業務を行うよう改善指示（業務の履行中を含む。）を行うこととし、事業者は要因分析を行い、業務改善計画書を提出し、承諾を得ない限り、委託費の請求はできないものとする。
3. 各年度の契約金額の確定額は、業務に要した経費の実支出額と各年度の契約金額の支払の限度額のいずれか低い額とする。
4. 委託費の支払いについては、会計法第22条、予算決算及び会計令第58条に基づく協議が整った場合において、事業者は委託費の概算払を四半期毎に請求できるが、業務の改善指示があった場合には、事業者は要因分析を行い、業務改善計画書を提出し、承諾を得ない限り、次の四半期の概算払いに係る委託費の請求はできないものとする。なお、委託費の請求は、業務計画書及び各年度別四半期別必要経費内訳書に基づく、各年度の四半期における所要額とする。
5. 事業者の運営維持管理の責任に拠らない事由により、業務実施前に事業者が作成した業務計画書をもとに設定した包括的な質及び個別業務の質の最低水準が未達成の場合には、委託費の減額は行わない。
6. 本業務の準備期間における経費は、委託費（一般管理費を含む）にて支出することはできない。
7. 各業務の積算体系は、以下のとおりである。

#### <積算体系>

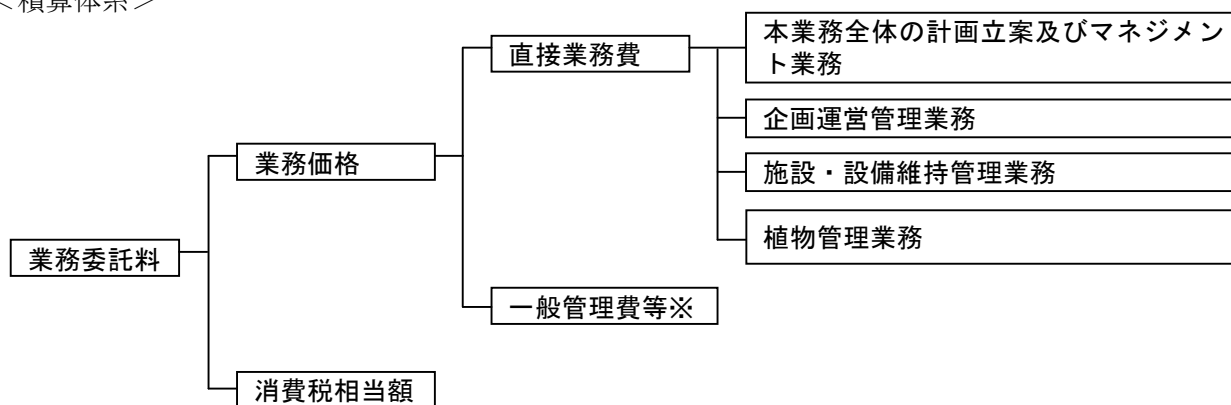

※本社人件費（職員基本給、職員諸手当、退職手当等）、本社旅費（職員旅費）、本社庁費（職員厚生経費、備品費、消耗品費、通信運搬費、光熱水費、燃料費、印刷製本費、賃料及び損料、保険料、雑役務費等）、付加利益（法人税、地方税、株主配当金、役員賞与金、内部保留金、支払利息及び割引料、支払保証料その他営業外費用等）

## 第4章 公園内の安全管理

### 第21条 安全管理

1. 本公園における公園利用者の安全確保並びに快適な利用を図るため、本業務の履行にあたり、常に公園利用者の迷惑とならないよう十分注意するとともに、本公園の利用に関し必要な事項について、適切な措置・対応を行うなど、事業者の責任において常に善良なる管理を行うものとする（別添4「淀川河川公園における行為の禁止等について」参照）。
2. 新型インフルエンザや鳥インフルエンザのように、重症化する恐れのある感染症等については、調査職員等と協議の上、消毒液を設置するなど、適切な措置・対応を行うこと。
3. セアカゴケグモについては、「特定外来生物による生態系等に係る被害の防止に関する法律」により、生きたままの生息場所からの移動は禁止されていることから、本公園内で発見し、利用者の安全確保に支障がある場合は、調査職員等と協議の上、適切な措置・対応を行うこと。
4. 事業者は、本業務の履行にあたっては消防法に準拠するとともに、近畿地方整備局が定める消防計画・危険物予防規定を遵守すること。
5. 事業者は、近畿地方整備局と協力し、火災・その他災害による物的・人的被害を軽減することを目的に、別途消防計画を作成すること。なお、消防計画には、防火管理者等の担当者を明記することとする。
6. 事業者は、施設を運営している期間中は毎月1回、施設の消防用設備等の自主検査を実施し、調査職員等に報告するものとする。
7. 異常を確認した場合、速やかに調査職員等に報告しその指示に従う。安全管理には十分注意し本業務を履行する。

### 第22条 安全確保

1. 本業務の実施にあたっては、常に整理整頓を行い、危険な場所には必要な安全措置を講じ、事故の防止に努める。
2. 本業務を行う場所若しくは、その周辺に第三者が存する場合又は立ち入る恐れがある場合には、危険防止に必要な措置を調査職員等に報告の上、当該措置を講じ、事故の発生を防止する。
3. 設備に異常を認めた時は、危険防止に必要な措置を調査職員等に報告の上、当該措置を講ずる。
4. 万一、設備、機器等に事故その他、異常が発生したときは、必要に応じてその部分の運転を一時停止又は運転制限をする等の措置をした上、直ちに調査職員等に報告し、臨時に精密検査を行い、その原因を究明し、機能復旧に努めると共に、再発防止のための必要な措置をとる。
5. その他事故等が発生したとき、又はその恐れがあるときは、速やかに必要な措置を取り、事業者が作成した緊急連絡体制に基づき、次の各号に掲げる事項について、遅滞なく、書面等により調査職員等に報告するものとする。（なお、近畿地方整備局が策定した事故等への対応計画、規定等がある場合は、それに則った対応を図ること。）
  - 1) 事故発生日時
  - 2) 事故発生場所
  - 3) 事故発生の原因
  - 4) 事故の程度
  - 5) 人身事故の場合は、医師の診断結果
  - 6) 事故処理の概略



## 7) 再発防止策等

### 第23条 救急対応

1. 事業者は、救急活動及びその報告に関するマニュアルを作成し、調査職員等に提出するものとする。
2. 事業者は、調査職員等が指定する箇所に救急施設を配置し、そのうちの主たる箇所に開園時間中は看護師または普通救命講習終了者（1，2）の資格を有した救急担当職員を配属し、救急活動に当たらなければならない。救急担当職員については、応急手当等の研修を受けた者を配置すること。
3. 救急担当者は、救急活動を要する事態を認めるときは、公園利用者の急病や負傷には応急処置をとり、怪我等の状態によっては救急車両による搬送手配を行うなど、最も適切と思われる措置をとらなければならない。
4. 事業者は、前項の措置をとった場合は、その原因となる事項や処置内容等を正確に記録するとともに、その経過及び結果を速やかに別途定める様式により調査職員等に報告する。ただし、軽微なものについては、後日報告とすることができる。
5. 重大事故についてはただちに調査職員等に報告し、その指示に従うこととする。  
なお、重大事故とは公園管理又は公園施設に起因するか若しくはその恐れのある事故が起こった場合、または30日以上の治療を要する重傷者若しくは死者の発生する事故が起こった場合、さらに人的被害が発生しなくても、公園施設に起因する30日以上の治療を要する重傷者又は死者が発生する恐れがあった事故が起こった場合とする。
6. 傷病者の発生に備え、日頃から研修・訓練等を行うこと。

### 第24条 災害時、異常時等の対応

1. 事業者は、災害防止等のために必要があると認められるときは、公園利用者の安全を確保し、迅速かつ的確に避難誘導を行うなど臨機の措置をとらなければならない。この場合において、閉園措置等の必要があると認めるときは、事業者はあらかじめ近畿地方整備局の承諾を得なければならない。ただし、緊急上やむを得ない事情があるときは、この限りではない。
2. 前項の場合においては、事業者は、そのとった措置の内容を調査職員等に速やかに報告する。
3. 事業者は、夜間及び休園日において、異常を発見した場合は、必要に応じて警察、消防等の関係機関等に通報し、適切な措置を講ずるとともに、調査職員等に速やかに報告する。
4. 調査職員等は、災害防止や本業務の履行上特に必要と認めるときは、事業者に対して、臨機の措置をとることを指示することができる。
5. 調査職員等の指示により、災害時、異常時等の緊急を要する場合は、事業者は、迅速に必要な人員を確保し、適切な措置・対応を行うこと。（なお、近畿地方整備局が策定した災害発生等への対応計画、規定等がある場合は、それに則った対応を図ること。）
6. 事業者は、事故や災害発生時等への対応のため、事務所が定める「淀川河川公園災害対策要領」（別添7）及び「危機管理について（別添8）」に基づき、事業者の役割・行動・体制等を取りまとめた危機管理マニュアルを作成し、調査職員等と協議するものとする。
7. 事業者は、事故や災害発生時等には、前項において作成したマニュアルに基づき、公園の開園日、開園時間に関わらず、適切な措置・対応を行うものとする。
8. 災害時、異常時等の発生後は、園内の臨時巡視・点検を速やかに行い、安全を確認し、調査職員

等に報告する。異常を確認した場合は、前項に基づき適切な措置・対応を行うこと。

## 第25条 出水時施設撤去の支援

1. 淀川の出水、高潮により利用者に危険が及ぶ可能性があるときには、速やかに以下の措置を講じ、調査職員等に報告を行う。
  - 1) 出水、高潮等で利用者に危険が及ぶ可能性のある公園区域では、巡視員の配置又は巡回により、利用者に警告を行っただけで利用中止を呼びかけ、避難誘導する。
  - 2) 一般車両が公園区域に入らないよう坂路入口を進入禁止にする。ただし、公園区域より利用者が自動車避難する場合等においては、退出可能な措置を講ずる。
  - 3) 公園区域の危険箇所は、看板及び仮柵の設置により立入禁止措置を行う。
  - 4) その他利用者の安全確保に必要な措置を行う。
2. 1. に挙げる危険防止対策を講じる場合、対象となる公園区域の利用を中止し、以下の措置を講じる。
  - 1) 公園の地区全体を利用中止する場合は、速やかに閉園措置を行う。
  - 2) 危険防止対策を講じる公園区域の利用予定者に速やかに利用中止の連絡を行うとともに、利用受付を中止する。
  - 3) 危険防止対策を講じる区域での通常の維持作業を中止する。
3. 危険防止対策を講じる基準、および危険防止対策や施設撤去に備えての待機の目安は「淀川河川公園災害対策要領」（別添 7）に基づくものとする。
4. 事業者は、調査職員等と協議し出水期前に「施設撤去計画」を作成する。
5. 国事務所が実施する施設撤去に際し、事業者は現地立会により状況確認、撤去作業への助言を行う（別添 9「施設撤去仮置場所位置図」参照）。
6. 事業者は、公園利用者の被災、施設撤去を行う公園地区の放置物件の発見、撤去作業の遅れ等不測の事態が生じたときは、直ちに調査職員等に報告し、必要な指示を受けるものとする。
7. 退水後は、速やかに以下の措置を行い、園内の安全を確認したうえで早期の利用再開を目指すものとする。
  - 1) 退水開始後は速やかに、公園区域の冠水状況、被災状況等を調査し、調査職員等に報告する。
  - 2) 必要に応じ撤去施設の復旧、冠水区域の堆積塵芥処理等、利用禁止区域の利用再開に向けた復旧計画を速やかに作成し、調査職員等と協議する。
  - 3) 利用禁止区域における利用再開は、近畿地方整備局の指示に従うものとする。

## 第26条 地震・津波への対応

1. 地震等が発生した場合は、直ちにテレビ・ラジオ等を通じ情報の収集を行う。気象庁が大阪府北部・京都府南部において、震度5以上を発表した時、および気象庁が大阪府において津波警報又は津波注意報を発表した場合は、危険防止対策を講じるため、速やかに行動を開始する。
2. 気象庁が大阪府北部・京都府南部において、震度5以上を発表した時は、緊急巡視及び緊急施設点検を行うものとする。
  - 1) 公園の開園時間内に地震が発生した場合は、点検チェックリストに基づいて緊急点検を実施し、必要に応じて施設の使用禁止などの安全対策や、閉園措置を行う。
  - 2) 公園の開園時間外に地震が発生した場合は、点検チェックリストに基づいて緊急点検を実施し、

必要に応じて施設の使用禁止などの安全対策を行う。利用の安全が確認出来た場合は、速やかに利用を開始する。

- 3) 点検結果、安全措置、被害状況等を、調査職員等に速やかに報告を行うものとする。
3. 気象庁が大阪府において津波警報又は津波注意報を発表した場合は、直ちに津波に関する情報を収集するとともに、調査職員等の指示を受け、迅速な初動対応を行うものとする。
- 1) 園内放送により避難誘導案内を行い、利用者に対し速やかに堤内地への避難を促す。
  - 2) 津波注意報・警報発令時は施設利用禁止（駐車場閉鎖）の措置を行う。
  - 3) 園内放送により公園利用者に対し避難誘導を行う地区は、以下のとおりである。
    - (1) 赤川管理所（長柄河畔地区・長柄地区）
    - (2) 西中島管理所（西中島地区・十三野草地区）
  - 4) 事業者は、調査職員等に随時情報の確認を行い、安全が確認された場合は、現場管理員に連絡・指示を行う。現場管理員は、巡視等により安全を確認するとともに、利用者への放送による周知を行うなど、利用再開の措置を講ずる。

## 第5章 協議・調整等

### 第27条 近畿地方整備局の要請への協力

1. 調査職員等から本公園に関する調査、又は作業の指示等があった場合には、迅速、誠実かつ積極的な対応を行う。
2. その他、近畿地方整備局が実施又は要請する事業（例：緊急安全点検、防災訓練、安全パトロール、消防訓練、行催事、要人案内、公園に関する会議、監査・検査、視察、式典等）への参加・協力・実施を、積極的かつ主体的に行う。
3. 事業者は、管理業務を円滑に実施するため、調査職員等及び管理運営に関係する者との情報交換や業務の調整を図る連絡会議を、定期又は不定期に開催するものとする。なお、連絡会議には、第三者を参加させることができるものとする。
4. 関係機関の立会検査又は調査がある場合は、事業者は近畿地方整備局の指示により立会等に協力する。
5. 本業務の実務を通じた経験や知見、公園利用者からの意見・苦情・要望は、即地的にも確認できるよう記録、集計・分析した結果と本業務に反映させるよう努めた事項について、近畿地方整備局に報告するよう、努めるものとする。

### 第28条 別途工事等との調整

1. 国事務所の発注する別途工事又は業務（法定点検業務等）がある場合には、事業者は必要に応じて工事又は業務内容及び計画（変更を含む）に対して、本業務に関連する助言ならびに公園利用及び動植物の保護育成に関する調整を行う。
2. 国事務所が別途発注する施設保全業務等の実施に当たり、事業者は、点検等の実施時期の調整に協力する。電気設備の点検に伴う計画停電のときには、その対応については、調査職員等と調整すること。

### 第29条 近畿地方整備局との協議等

1. 事業者は、本仕様書に明記されていない事項又は本仕様書の内容について疑義を生じた場合は、調査職員等と協議すると共に、協議の内容を記録して調査職員等に提出し、確認を得る。
2. 業務責任者又は業務担当者は、本業務の実施方法等について必要がある場合は、調査職員等の指示を求めるほか、打合せを行い、その内容を記録して調査職員等に提出し、確認を得る。
3. 施設の運営維持管理に係る各種規程・要項を作成する場合や、追加供用等により契約期間中に業務内容が変更する場合、さらには、その他新業務への対応が必要な場合は、近畿地方整備局と事業者の間で調整又は協議を行う。
4. 不測の事態又は疑問等が生じた場合は、速やかに調査職員等と協議する。

### 第30条 その他の協議・報告等

事業者は、本公園の管理・運営等で必要な協議を適切に行い、結果等については、遅滞なく報告しなければならない。

- 1) 地元自治体、マスコミ等関係機関、ボランティア団体等との協議
- 2) その他園内施設の運営者との協議
- 3) 持込みイベント等の利用調整

### 第31条 官公署への連絡、届出

事業者は、官公署への連絡、届出手続きは近畿地方整備局に協力し、遅滞なくこれを処理する。また、事業者による工事等によって官公署への連絡、届出が必要となるときは事業者において行う。

## 第6章 雑則

### 第32条 本業務の再委託

事業者は、本業務の実施に当たり、その全部を一括して、又は本業務における主たる部分を再委託することはできない。本業務における主たる部分は、次のとおりとする。

#### ＜本業務における主たる部分＞

本業務における総合的計画立案、業務遂行管理、救急・災害時の統括管理、各業務手法の決定及び本業務履行者としての最終的な意志決定を行うための技術的判断等

- 1) 事業者は業務の一部を第三者に委託させようとする場合は、あらかじめ再委託の相手方の住所、氏名、再委託を行う業務の範囲、再委託の必要性及び契約金額等について記載した書面を近畿地方整備局に提出し、承諾を得なければならない。なお、再委託の内容を変更しようとするときも同様とする。
- 2) 事業者が近畿地方整備局に対して負う業務を履行するため、事業者は再委託先の事業者に対し、実施要項8.4及び8.6に想定する事項その他の事項について必要な措置を講じさせるとともに、再委託先から必要な報告を徴収することとする。
- 3) 事業者が再委託先の事業者に業務を実施させる場合は、すべて事業者の責任において行うものとし、再委託先の事業者の責めに帰すべき事由については、事業者の責めに帰すべき事由とみなして、事業者が責任を負うものとする。
- 4) 再委託等の承諾を行った際は、必要に応じて当該部分（再委託）に該当する経費についての領収書、明細書の写しの提出を求める場合がある。
- 5) 契約書第3条第4項で規定する「軽微な業務」とは、コピー、ワープロ、印刷、製本、トレーズ、資料整理、計算処理、模型製作、和訳、参考書籍・文献購入、消耗品購入、会場借上等及び小規模な業務をいうものとする。なお、小規模な業務とは、原則として契約金額100万円未満のものをいう。
- 6) なお、再委託の相手方は入札書の受領期限の日から開札の時までの期間に、近畿地方整備局長から指名停止を受けていないこと。
- 7) 暴力団又は暴力団関係者と社会的に非難されるべき関係を有している者に再委託してはならない。

### 第33条 保険の付保及び事故の補償

1. 事業者は、雇用保険法、労働者災害補償保険法及び健康保険法の規定により、雇用者等の雇用形態に応じ、雇用者等を被保険者とするこれらの保険に加入しなければならない。
2. 事業者は、雇用者等の業務に関して生じた負傷、疾病、死亡及びその他の事故に対して責任をもって適切な補償をしなければならない。
3. 事業者は、火災保険、自動車任意保険、施設賠償責任保険、動産総合保険の他、必要に応じて各種保険に加入するものとする。
4. 1～3項に規定する保険料、補償費は、事業者の負担とする。

### 第34条 建築物及び機械器具の無償貸与等

#### 1. 建築物及び機械器具の無償貸与

本業務の遂行に必要な、近畿地方整備局が保有する建築物及び機械器具等に限り、事業者は無償

で貸与する。提供施設については事業者にて適正に管理すること。なお、その取扱いについて、近畿地方整備局において定める規定等がある場合には、それによる（別添 10「提供施設一覧表（建築物）」、別添 11「提供施設一覧表（機械器具等）」、別添 13「提供施設等の取扱いについて」参照）。

## 2. 残存する備品の取扱い

事業者は、本業務完了の際、残存する備品で近畿地方整備局がその費用を負担したのものについて当該備品を近畿地方整備局に引き渡す。ただし、翌年度において当該業務に継続して使用されるものはこの限りではない。

残存する備品とは、本業務において管理上必要となった機械器具、その他の物品のうち、原状のまま比較的長期の使用に耐え、取得価格（消費税込み）が5万円以上のものをいう。また、近畿地方整備局より提供された5万円以下の備品については残数を報告する。

その他、残存する備品の取扱いについては、近畿地方整備局が定める規定等によるものとする。

3. 事業者は、国事務所の事務・事業に支障を来たさない範囲において、管理事務所内の施設の管理・運営業務の実施に必要な機器・設備等を持ち込むことができる。
4. 事業者が持ち込んだ機器・設備等については、国事務所の事務・事業に支障をきたすことのないよう適切な管理を行うこと。
5. 機器・設備等を持ち込み、電気工事等の措置が必要な場合は、調査職員等の承認を得た上で実施することができる。なお、必要な措置をした場合、施設の使用を終了又は中止をした後、直ちに原状回復をおこない、調査職員等の承認・確認を得なければならない。
6. 機器・設備等を持ち込む費用、電気工事等の措置等に必要な経費及び持ち込んだ設備・機器等から生じる経費（電気代、コピー代、電話代等）、原状回復に必要な経費は、事業者の負担とする。

## 第35条 本業務の引継

1. 事業者は、契約が完了するとき、又は解除になる場合には、調査職員の立会の下、調査職員が指示する者に対し、誠意をもって、円滑に業務の引き継ぎを行わなければならない。引き継ぎにあたっては、下記に示す必要な資料の作成及び提出を行い、必要な説明等を行うものとする。ただし、契約が引き続き締結され、当該業務を継続する場合はこの限りではない。

### 1) 運営・利用者サービスに関する事項

利用予約の受付、繁忙期対応、救護日誌、利用者の安全確保のための措置事項 等

### 2) 施設・設備維持管理に関する事項

施設・設備の点検情報、設備・機器等の各種マニュアル、施設・設備の使用において留意が必要な事項、清掃記録 等

### 3) 動植物管理に関する事項

芝生、草地等の管理区分図、希少種の生育場所、病虫害防除、老木、記念樹等の記録 等

### 4) 収益施設運営に関する事項

運営に必要な物品等の引き継ぎ、その他運営上の課題事項 等

### 5) 広報宣伝に関する事項

マスコミ等の連絡方法及び連絡先・取材記録、ホームページの更新方法、ホームページに係る全てのデータ、ドメイン及びシステム管理方法 等

### 6) イベントに関する事項

主催、共催イベント、体験プログラム等の実施状況、持ち込みイベントの状況、継続的な地域

連携イベント等における主催者や関係団体との連携、協力すべき事項

7) 協働活動者、関係機関との連携に関する事項

ボランティアの登録情報、連絡方法及び連絡先、活動記録、ボランティア団体と連携して管理を行う箇所や指導を受けている有識者の情報 等

8) 国への提出資料に関する事項

都市公園法第5条、6条、12条に基づく申請及び許可の記録 等

9) その他

救急活動に関するマニュアル、近隣住民への配慮必要事項、苦情処理記録 等

2. 不可抗力その他、近畿地方整備局や事業者の責めに帰することができない事由により管理の継続が困難となった場合は、近畿地方整備局と事業者は管理の継続の可否について協議すること。

3. 事業者は、業務の履行期限（継続して、契約した場合は除く）又は、契約が解除されるまでは、公園維持管理が円滑に実施されるよう業務実施体制（第12条記載）を維持すること。

4. 履行期限後において補償すべき事態が発覚し、その原因が履行期間内の瑕疵等が明らかな場合は、その費用は事業者が負担する。

5. 新たな事業者に対し、平成31年12月から平成32年1月まで準備室を貸与する。準備室は別添3「管理事務所図」に示す守口サービスセンター会議室とする。準備室では、本業務に関する準備を行うものとし、準備室における光熱水費は近畿地方整備局が負担する。

### 第36条 情報公開

事業者は、文書の開示等の情報公開については、「行政機関の保有する情報の公開に関する法律」（平成21年7月1日法律第66号、最終改正平成28年5月27日法律第51号）の規定に準じて取り扱うものとする。この場合、調査職員等と協議すること。

### 第37条 調査等への対応

事業者は、近畿地方整備局が実施する事業者に対する立ち入り検査、指示等監督・検査に対して、誠意を持って対応すること。

### 第38条 会計検査への対応

事業者は、会計検査院法第22条に該当するとき、または同法第23条第1項第7号に規定する「事務若しくは業務の受注者」に該当し、会計検査院が必要と認めるときには、同法第25条及び第26条により、会計検査院の実施検査を受けたり、同院から直接又は近畿地方整備局を通じて、資料・報告書等の提出を求められたり質問を受けたりすることがある。

### 第39条 愛称の使用

事業者は、共同体で本事業を実施する場合、園内看板やチラシ等において、愛称を設定の上使用することができる。



## 第7章 コンプライアンス

### 第40条 守秘

1. 事業者は、業務上知りえた秘密については、第三者へ漏らしてはならない。
2. 近畿地方整備局が定める情報セキュリティ対策と同等以上に、情報管理を適切に行うこと。
3. 事業者、若しくはその職員その他の本業務に従事している者又は従事していた者は、業務上知り得た秘密を漏らし、又は盗用してはならない。これらの者が秘密を漏らし、又は盗用した場合には、競争の導入による公共サービスの改革に関する法律（平成18年法律第51号）第54条により罰則の適用がある。

## 第8章 個人情報の取扱いについて

### 第41条 基本的事項

事業者は、個人情報の保護の重要性を認識し、本業務における事務を処理するための個人情報の取扱いに当たっては、個人の権利利益を侵害することのないよう、行政機関の保有する個人情報の保護に関する法律（平成15年5月30日法律第58号）第6条第2項の規定に基づき、個人情報の漏えい、滅失、改ざん又はき損の防止その他の個人情報の適切な管理のために必要な措置を講じなければならない。

### 第42条 秘密の保持

事業者は、本業務における事務に関して知り得た個人情報の内容をみだりに他人に知らせ、又は不当な目的に使用してはならない。この契約が終了し、又は解除された後においても同様とする。

### 第43条 取得の制限

事業者は、本業務における事務を処理するために個人情報を取得するときは、あらかじめ、本人に対し、その利用目的を明示しなければならない。また、当該利用目的の達成に必要な範囲内で、適正かつ公正な手段で個人情報を取得しなければならない。

### 第44条 利用及び提供の制限

事業者は、調査職員等の指示又は承諾があるときを除き、本業務における事務を処理するための利用目的以外の目的のために個人情報を自ら利用し、又は提供してはならない。

### 第45条 複写等の禁止

事業者は、調査職員等の指示又は承諾があるときを除き、本業務における事務を処理するために発注者から提供を受けた個人情報が記録された資料等を複写し、又は複製してはならない。

### 第46条 再委託の禁止

事業者は、調査職員等の指示又は承諾があるときを除き、本業務における事務を処理するための個人情報については自ら取り扱うものとし、第三者にその取扱いを伴う事務を再委託してはならない。

### 第47条 事案発生時における報告

事業者は、個人情報の漏えい等の事案が発生し、又は発生するおそれがあることを知ったときは、速やかに調査職員等に報告し、調査職員等の指示に従うものとする。本業務にかかる契約が終了し、又は解除された後においても同様とする。

### 第48条 資料等の返却等

事業者は、本業務における事務を処理するために発注者から貸与され、又は事業者が収集し、若しくは作成した個人情報が記録された資料等を、本業務にかかる契約の終了後又は解除後速やかに発注者に返却し、又は引き渡さなければならない。ただし、発注者が、廃棄又は消去など別の方法を指示したときは、当該指示に従うものとする。

#### 第49条 管理の確認等

近畿地方整備局は、事業者における個人情報の管理の状況について適時確認することができる。また、必要と認めるときは、事業者に対し個人情報の取扱い状況について報告を求め、又は検査することができる。

#### 第50条 管理体制の整備

事業者は、本業務における事務に係る個人情報の管理に関する責任者を特定するなど管理体制を定めなければならない。

#### 第51条 従事者への周知

事業者は、従事者に対し、在職中及び退職後においても本業務における事務に関して知り得た個人情報の内容をみだりに他人に知らせ、又は不当な目的に使用してはならないことなど、個人情報の保護に関して必要な事項を周知しなければならない。

#### 第52条 罰則

事業者は、正当な理由無く、又は、不正な利益を図る目的で個人情報を提供したり、盗用した場合は、法律に基づき罰則が科せられる。

# H31-35 淀川河川公園運営維持管理業務 個別仕様書

【本業務全体の計画立案及びマネジメント】

平成 3 1 年 4 月

## 第1章 総則

### 第1条 適用

本個別仕様書は、H 31-35 淀川河川公園運営維持管理業務のうち、本業務全体の計画立案及びマネジメント業務に適用する。

### 第2条 基本事項

1. 運営維持管理を総括する業務責任者の責任のもと実施することとする。
2. 事業者は、本仕様書によるほか、関係法令を遵守し、公園利用者への快適なサービスに努めるとともに、公共性に配慮し、都市公園の効用に資するよう適切に運営維持管理を行うものとする。なお、本仕様書に記載のない事項又は本仕様書に疑義が生じたときは、その都度、調査職員と協議するものとする。
3. 事業者は、公園内を常に良好な状態とし、他の業務と相互連携し、適切に進捗管理を行い、実施することとする。
4. 公園利用者に対する簡易な案内及び緊急の対応等のサービスに努めること。
5. スタッフの服装、作業用機械、器具、車両等については、公園にふさわしいものとし、イメージアップに心掛けるものとする。
6. 業務責任者を含めた全てのスタッフについて、調査職員の指定する名札を作成し着用すること。
7. 取材、行催事、ボランティア活動、工事、納品等通常の公園利用と異なる目的で入園する場合は、公園利用者の安全と快適な利用を確保するため、制限速度 20km/h を厳守し、事故を未然に防止し公園施設の保全を図るよう努めること。
8. 持ち込み可能な車種及び車両の運行については、公園利用者の安全と快適な利用を妨げない運転・駐停車・作業態度等に努めるとともに、国事務所発行の車両運行許可証等を前面に提示して走行するものとする。なお、園内の車両通行の際には管理用園路は 20km/h 以下とする。
9. 作業にかかる車両の持ち込みは最小にとどめ、公園利用者の迷惑とならない様、必要に応じ誘導員を配置するか、公園利用者の迷惑とならない場所へすみやかに移動するものとする。
10. 禁止事項である車両等の乗り入れを発見した際は、口頭注意を行うとともにナンバーを記録するなどし、違反の防止に努める。また自転車利用者のスピードの出しすぎや、駐輪マナーについては、利用者の安全確保を優先した上で利用指導を行うものとする。

### 第3条 その他

本仕様書によるもののほか、本業務全体の計画立案及びマネジメント業務の実施にあたり必要な事項は、調査職員と協議の上定めることとする。

## 第2章 業務の計画立案及びマネジメント業務

### 第4条 管理水準

本公園の運営維持管理全般について、目標及び業務計画を策定し、その一元的管理方針の下で、企画運営管理業務、施設・設備維持管理業務、植物管理業務等、多岐にわたる業務について総合的な調整のもと相互連携を保ちつつ、適切な進捗管理を行うとともに、地方整備局の実施する整備・修繕工事における実施方針の検討等の助言・調整、臨機の措置、その他本業務が円滑に行われるための諸業務を行う。

### 第5条 計画立案

淀川河川公園の業務全般について、公園利用者に対するサービス向上を目指し、多岐にわたる各業務を円滑かつ効率的に実施するため、総合的な視点から運営維持管理全般の目標をさだめるとともに計画立案を行うものとする。

### 第6条 マネジメント業務

1. 別紙4「31-35 淀川河川公園運営維持管理業務 管理基本方針」をふまえ、統一的な方針のもと、公園利用者に対するサービス水準を維持向上するため、多岐にわたる各業務について業務全般を俯瞰的に監理するものとする。  
業務全般の監理にあたっては、適宜、各業務における総合的な連携調整をはじめ、実施方法の決定、及び各業務の適切な進捗管理など、総合的な視点から淀川河川公園の運営維持管理全般のマネジメントを行うものとする。
2. 近畿地方整備局が実施又は要請する事業（例：緊急安全点検、防災訓練、安全パトロール、行催事、要人案内、公園に関する会議、監査・検査、視察、式典等）への参加・協力・実施を、積極的かつ主体的に行う。
3. 収益施設等管理運営業務が、他の運営維持管理業務と連携しながら創意工夫やノウハウを発揮し、質の高いサービスの提供が行えるよう調整を行うこと。
4. 別紙13「利用者数の集計方法・利用者数等」に基づき、毎日、公園利用者数を計測し、調査職員に報告すること。

### 第7条 保険の加入

万一の事故に備えて、動産総合保険（園内における保管・輸送を対象）等に加入すること。

### 第8条 安全管理

1. 本公園における公園利用者の安全確保並びに快適な利用を図るため、本業務の履行にあたり、常に公園利用者の迷惑とならないよう十分注意するとともに、本公園の利用に関し必要な事項について、適切な措置・対応を行うなど、事業者の責任において常に善良なる管理を行うものとする（別添4「淀川河川公園における行為の禁止等について」参照）。
2. 新型インフルエンザや鳥インフルエンザのように、重症化する恐れのある感染症等については、調査職員と協議の上、消毒液を設置するなど、適切な措置・対応を行うこと。
3. セアカゴケグモについては、「特定外来生物による生態系等に係る被害の防止に関する法律」により、生きたままの生息場所からの移動は禁止されていることから、本公園内で発見し、利用者の安全確保に支障がある場合は、調査職員と協議の上、適切な措置・対応を行うこと。

4. 事業者は、本業務の履行にあたっては消防法に準拠するとともに、近畿地方整備局が定める消防計画・危険物予防規定を遵守すること。
5. 事業者は、近畿地方整備局と協力し、火災・その他災害による物的・人的被害を軽減することを目的に、別途消防計画を作成すること。なお、消防計画には、防火管理者等の担当者を明記することとする。
6. 事業者は、施設を運営している期間中は毎月1回、施設の消防用設備等の自主検査を実施し、調査職員に報告するものとする。
7. 異常を確認した場合、速やかに調査職員に報告しその指示に従う。安全管理には十分注意し本業務を履行する。

## 第9条 安全確保

1. 本業務の実施にあたっては、常に整理整頓を行い、危険な場所には必要な安全措置を講じ、事故の防止に努める。
2. 本業務を行う場所若しくは、その周辺に第三者が存する場合又は立ち入る恐れがある場合には、危険防止に必要な措置を調査職員に報告の上、当該措置を講じ、事故の発生を防止する。
3. 設備に異常を認めた時は、危険防止に必要な措置を調査職員に報告の上、当該措置を講ずる。
4. 万一、設備、機器等に事故その他、異常が発生したときは、必要に応じてその部分の運転を一時停止又は運転制限をする等の措置をした上、直ちに調査職員に報告し、臨時に精密検査を行い、その原因を究明し、機能復旧に努めると共に、再発防止のための必要な措置をとる。
5. その他事故等が発生したとき、又はその恐れがあるときは、速やかに必要な措置を取り、事業者が作成した緊急連絡体制に基づき、次の各号に掲げる事項について、遅滞なく、書面等により調査職員に報告するものとする。（なお、近畿地方整備局が策定した事故等への対応計画、規定等がある場合は、それに則った対応を図ること。）
  - 1) 事故発生日時
  - 2) 事故発生場所
  - 3) 事故発生の原因
  - 4) 事故の程度
  - 5) 人身事故の場合は、医師の診断結果
  - 6) 事故処理の概略
  - 7) 再発防止策等

## 第10条 救急対応

1. 事業者は、救急活動及びその報告に関するマニュアルを作成し、調査職員に提出するものとする。
2. 事業者は、調査職員が指定する箇所に救急施設を配置し、そのうちの主たる箇所に開園時間中は看護師または普通救命講習終了者（1，2）の資格を有した救急担当職員を配属し、救急活動に当たらなければならない。救急担当職員については、応急手当等の研修を受けた者を配置すること。
3. 救急担当者は、救急活動を要する事態を認めたときは、公園利用者の急病や負傷には応急処置をとり、怪我等の状態によっては救急車両による搬送手配を行うなど、最も適切と思われる措置をとらなければならない。
4. 事業者は、前項の措置をとった場合は、その原因となる事項や処置内容等を正確に記録するとと

もに、その経過及び結果を速やかに別途定める様式により調査職員に報告する。ただし、軽微なものについては、後日報告とすることができる。

5. 重大事故についてはただちに調査職員に報告し、その指示に従うこととする。

なお、重大事故とは公園管理又は公園施設に起因するか若しくはその恐れのある事故が起こった場合、または30日以上の治療を要する重傷者若しくは死者の発生する事故が起こった場合、さらに人的被害が発生しなくても、公園施設に起因する30日以上の治療を要する重傷者又は死者が発生する恐れがあった事故が起こった場合とする。

6. 傷病者の発生に備え、日頃から研修・訓練等を行うこと。

#### 第11条 災害時、異常時等の対応

1. 事業者は、災害防止等のために必要があると認められるときは、公園利用者の安全を確保し、迅速かつ的確に避難誘導を行うなど臨機の措置をとらなければならない。この場合において、閉園措置等の必要があると認めるときは、事業者はあらかじめ近畿地方整備局の承諾を得なければならない。ただし、緊急上やむを得ない事情があるときは、この限りではない。

2. 前項の場合においては、事業者は、そのとった措置の内容を調査職員に速やかに報告する。

3. 事業者は、夜間及び休園日において、異常を発見した場合は、必要に応じて警察、消防等の関係機関等に通報し、適切な措置を講ずるとともに、調査職員に速やかに報告する。

4. 調査職員は、災害防止や本業務の履行上特に必要と認めるときは、事業者に対して、臨機の措置をとることを指示することができる。

5. 調査職員の指示により、災害時、異常時等の緊急を要する場合は、事業者は、迅速に必要な人員を確保し、適切な措置・対応を行うこと。(なお、近畿地方整備局が策定した災害発生等への対応計画、規定等がある場合は、それに則った対応を図ること。)

6. 事業者は、事故や災害発生時等への対応のため、事務所が定める別添7「淀川河川公園災害対策要領」及び別添8「危機管理について」に基づき、事業者の役割・行動・体制等を取りまとめた危機管理マニュアルを作成し、調査職員と協議するものとする。

7. 事業者は、事故や災害発生時等には、前項において作成したマニュアルに基づき、公園の開園日、開園時間に関わらず、適切な措置・対応を行うものとする。

8. 災害時、異常時等の発生後は、園内の臨時巡視・点検を速やかに行い、安全を確認し、調査職員に報告する。異常を確認した場合は、前項に基づき適切な措置・対応を行うこと。

#### 第12条 出水時施設撤去の支援

1. 淀川の出水、高潮により利用者に危険が及ぶ可能性があるときには、速やかに以下の措置を講じ、調査職員に報告を行う。

1) 出水、高潮等で利用者に危険が及ぶ可能性のある公園区域では、巡視員の配置又は巡回により、利用者に警告を行ったうえで利用中止を呼びかけ、避難誘導する。

2) 一般車両が公園区域に入らないよう坂路入口を進入禁止にする。ただし、公園区域より利用者が自動車避難する場合等においては、退出可能な措置を講ずる。

3) 公園区域の危険箇所は、看板及び仮柵の設置により立入禁止措置を行う。

4) その他利用者の安全確保に必要な措置を行う。

2. 1. に挙げる危険防止対策を講じる場合、対象となる公園区域の利用を中止し、以下の措置を



講じる。

- 1) 公園の地区全体を利用中止する場合は、速やかに閉園措置を行う。
- 2) 危険防止対策を講じる公園区域の利用予定者に速やかに利用中止の連絡を行うとともに、利用受付を中止する。
- 3) 危険防止対策を講じる区域での通常の維持作業を中止する。
3. 危険防止対策を講じる基準、および危険防止対策や施設撤去に備えての待機の目安は「淀川河川公園災害対策要領」（別添 7）に基づくものとする。
4. 事業者は、調査職員と協議し出水期前に「施設撤去計画」を作成する。
5. 国事務所が実施する施設撤去に際し、事業者は現地立会により状況確認、撤去作業への助言を行う（別添 9「施設撤去仮置場所位置図」参照）。
6. 事業者は、公園利用者の被災、施設撤去を行う公園地区の放置物件の発見、撤去作業の遅れ等不測の事態が生じたときは、直ちに調査職員に報告し、必要な指示を受けるものとする。
7. 退水後は、速やかに以下の措置を行い、園内の安全を確認したうえで早期の利用再開を目指すものとする。
  - 1) 退水開始後は速やかに、公園区域の冠水状況、被災状況等を調査し、調査職員に報告する。
  - 2) 必要に応じ撤去施設の復旧、冠水区域の堆積塵芥処理等、利用禁止区域の利用再開に向けた復旧計画を速やかに作成し、調査職員と協議する。
  - 3) 利用禁止区域における利用再開は、近畿地方整備局の指示に従うものとする。

#### 第 13 条 地震・津波への対応

1. 地震等が発生した場合は、直ちにテレビ・ラジオ等を通じ情報の収集を行う。気象庁が大阪府北部・京都府南部において、震度 5 以上を発表した時、および気象庁が大阪府において津波警報又は津波注意報を発表した場合は、危険防止対策を講じるため、速やかに行動を開始する。
2. 気象庁が大阪府北部・京都府南部において、震度 5 以上を発表した時は、緊急巡視及び緊急施設点検を行うものとする。
  - 1) 公園の開園時間内に地震が発生した場合は、点検チェックリストに基づいて緊急点検を実施し、必要に応じて施設の使用禁止などの安全対策や、閉園措置を行う。
  - 2) 公園の開園時間外に地震が発生した場合は、点検チェックリストに基づいて緊急点検を実施し、必要に応じて施設の使用禁止などの安全対策を行う。利用の安全が確認出来た場合は、速やかに利用を開始する。
  - 3) 点検結果、安全措置、被害状況等を、調査職員に速やかに報告を行うものとする。
3. 気象庁が大阪府において津波警報又は津波注意報を発表した場合は、直ちに津波に関する情報を収集するとともに、調査職員の指示を受け、迅速な初動対応を行うものとする。
  - 1) 園内放送により避難誘導案内を行い、利用者に対し速やかに堤内地への避難を促す。
  - 2) 津波注意報・警報発令時は施設利用禁止（駐車場閉鎖）の措置を行う。
  - 3) 園内放送により公園利用者に対し避難誘導を行う地区は、以下のとおりである。
    - (1) 赤川管理所（長柄河畔地区・長柄地区）
    - (2) 西中島管理所（西中島地区・十三野草地区）
  - 4) 事業者は、調査職員に随時情報の確認を行い、安全が確認された場合は、現場管理員に連絡・指示を行う。現場管理員は、巡視等により安全を確認するとともに、利用者への放送による周

知を行うなど、利用再開の措置を講ずる。

#### 第14条 繁忙日対応

行催事の実施計画や過年度の利用者数の状況の把握等から、事前に繁忙日や利用者数を予想し、調査職員や関係者との協議・調整、適切な人員配置及び駐車場の早期開場の検討等、事前準備を含めた対応を行う。

H31-35 淀川河川公園運営維持管理業務  
個別仕様書  
【企画運営管理】

平成 3 1 年 4 月

## 第1編 総則

### 第1条 適用

本個別仕様書は、H 31-35 淀川河川公園運営維持管理業務のうち、企画運営管理業務に適用する。

### 第2条 基本事項

1. 企画運営管理業務を総括する業務責任者の責任のもと実施することとする。
2. 事業者は、本仕様書によるほか、関係法令を遵守し、公園利用者への快適なサービスに努めるとともに、公共性に配慮し、都市公園の効用に資するよう適切に運営維持管理を行うものとする。なお、本仕様書に記載のない事項又は本仕様書に疑義が生じたときは、その都度、調査職員と協議するものとする。
3. 事業者は、公園内を常に良好な状態とし、他の業務と相互連携し、適切に進捗管理を行い、実施することとする。
4. 公園利用者に対する簡易な案内及び緊急の対応等のサービスに努めること。
5. スタッフの服装、作業用機械、器具、車両等については、公園にふさわしいものとし、イメージアップに心掛けるものとする。
6. 業務責任者を含めた全てのスタッフについて、調査職員の指定する名札を作成し着用すること。
7. 取材、行催事、ボランティア活動、工事、納品等通常の公園利用と異なる目的で入園する者に対しては、公園利用者の安全と快適な利用を確保するため、制限速度 20km/h を厳守するよう指導し、事故を未然に防止し公園施設の保全を図るよう努めること。
8. 持ち込み可能な車種及び車両の運行については、維持管理車両であることを明示するプレートを車体側面に貼付するとともに、公園利用者の安全と快適な利用を妨げない運転・駐停車・作業態度等に努めるとともに、国事務所発行の車両通行許可証等を前面に掲示して走行するものとする。なお、園内の車両通行の際には管理用園路は 20km/h 以下とする。
9. 作業にかかる車両の持ち込みは最小にとどめ、公園利用者の迷惑とならない様、必要に応じ誘導員を配置するか、公園利用者の迷惑とならない場所へすみやかに移動するものとする。
10. 禁止事項である車両等の乗り入れを発見した際は、口頭注意を行うとともにナンバーを記録するなどし、違反の防止に努める。また自転車利用者のスピードの出しすぎや、駐輪マナーについては、利用者の安全確保を優先した上で利用指導を行うものとする。

### 第3条 その他

本仕様書によるもののほか、企画運営管理業務の実施にあたり必要な事項は、調査職員と協議の上定めることとする。

## 第2編 企画広報

### 第1章 行催事企画運営

#### 第4条 目的

事業者は、公園利用の増進に加え、公共施設としての公園の目的・機能を発揮するために行われる利用プログラム（イベント・行事から構成される行催事含む）について、企画立案、開催・運営等の一連の作業をノウハウや創意工夫を発揮して行うものとする。

行催事は、公園の施設を活用し、公園利用者に対するサービス水準の向上の一貫として通年的に提供されるサービスと、公園の周知や利用促進のため、公園利用者の利用のきっかけを提供する定期および不定期のサービスがある。

また、近畿地方整備局の主催、あるいは近畿地方整備局と事業者との共催による行催事のほか、近畿地方整備局長の許可を受けて独立採算により開催する行催事については自主事業として取り扱う（別紙10「H31-35 淀川河川公園収益施設等管理運営規定書」参照）。

#### 第5条 管理水準

事業者は、別添16「行催事について」に示す行催事を適切に実施し、本公園の設立趣旨の達成及び利用の促進に寄与することとする。

#### 第6条 年間行事計画の作成

事業者は、現地及び企画内容を十分に検討し、年間行事計画を作成する（共通仕様書第15条参照）。年間行事計画は、調査職員に提出の上、承諾を得るものとする。

#### 第7条 行催事の企画立案

行催事を円滑に実施するために、開催目的、手順、内容、工程、実施体制、開催効果、予算書等について企画立案し、その内容について調査職員と密接に連絡調整の上、提出するものとする。

行催事は、淀川の広大な河川敷、豊かな自然環境を活かし、多くの公園利用者が参加・学習・体験・交流できる多種・多様な内容とする。また、各地区の資源に相応しい利用プログラムの内容とする。

#### 第8条 行催事の開催・運営

行催事の目的に沿って、その効果が十分に発揮されるよう、入念な事前準備を行った上で、公園利用者のサービスや満足度の向上に寄与する行催事の開催・運営を行うものとする。

また、行催事の開催にあたっては、次の各号に掲げる事項に留意すること。

##### 1) 官公署への連絡、届出

行催事の主催または共催時には、必要に応じ、警察・消防等行政機関との協議のほか、許認可の必要な事項について手続きが欠落しないよう注意する。

##### 2) 事故防止対策

参加者の誘導整理、救護、緊急連絡など、事故防止対策には特に注意する。

また、大型の行催事的主催または共催時には、必要に応じて、物的措置及び専門の警備員の配置も含めた人的措置を講じ、安全確保に努めるものとする。

なお、けが人、病人などが発生した場合は、適切に対処し、調査職員に報告すること。

##### 3) 災害発生時の対応

台風、豪雨、雷等の災害発生時は、迅速に必要な人員を確保し、行催事の開催の可否の判断を行うとともに、行催事の参加者を安全な場所に誘導する等、適切な措置・対応を行うこと。

4) 保険の付保及び事故の補償

参加者の不慮の事故に備え、必要な場合には損害保険に加入する。

5) 地域連携の継承

大型イベントについて、地域連携を継承していくものとする。

## 第9条 提出書類

事業者は、調査職員が指定する主要な行催事について、別添 16「行催事について」に掲げる書類、その他指示する図書を準備作業開始の3週間前までに調査職員に提出するものとする。

## 第10条 行為の許可申請の調整等

主催または共催以外で、第3者が本公園内で実施を希望する行催事等（競技会、集会、ロケーション、展示会、その他。以下、「持込イベント」という。）については、都市公園法第12条に基づく近畿地方整備局長の許可が必要であるため、事業者は、下図に示す手続きフローに従い、適切に対応すること。また持込イベントの開催に際しては、共通仕様書第30条に示す協議・報告を行うなど、調査職員の指示に従い、必要な調整を行うものとする（別添 18「団体、持込イベント、ロケーション、施設占用利用の手続き」参照）。

- 1) 事業者は、利用者からの持込イベントの相談窓口として、日時、規模、内容、建物使用料及び土地使用料が発生するかどうか等を確認・調整するものとするとともに、その概要を調査職員に報告すること。
- 2) 他の利用形態等との調整を経て、持込イベントについて事業者と近畿地方整備局間で確認・調整するものとする。なお、必要に応じて、国事務所も入りイベント主催者と調整を行う。
- 3) イベント主催者側から、事業者を通じ国事務所に対し必要書類の提出を受けるものとする。
- 4) 国事務所において都市公園法等に基づく許認可と、建物使用料及び土地使用料の徴収などを行う。
- 5) 事業者は、イベント開催時に実際に占用が発生したかどうかを確認し、調査職員に報告するものとする。

<都市公園法第12条に基づく行為の許可に関する手続きフロー>

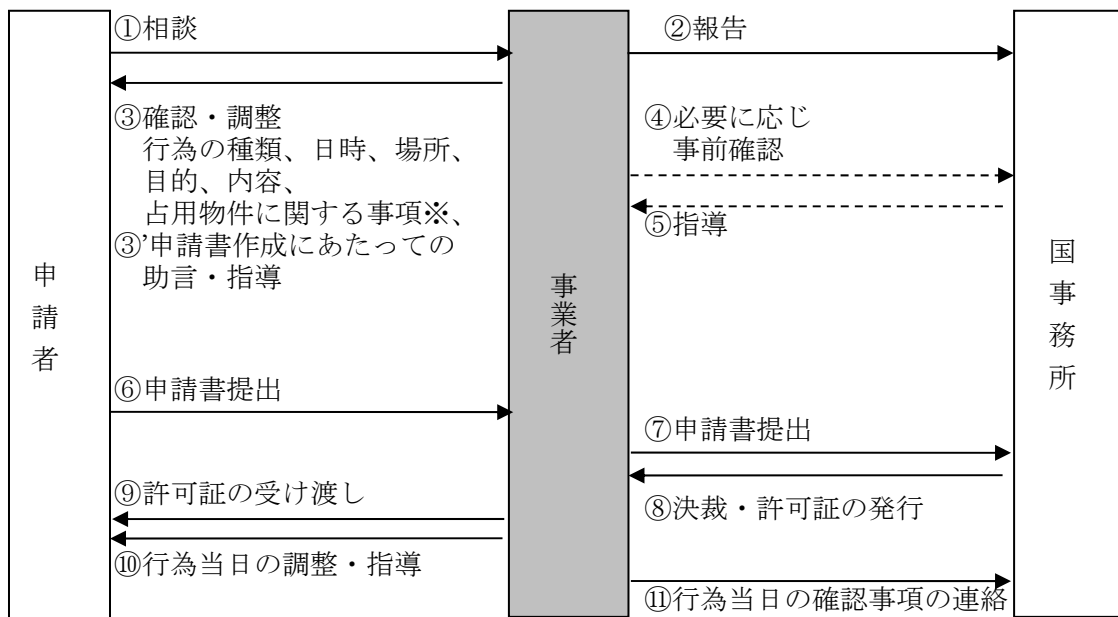

※占有物件が発生する場合は、別途都市公園法第6条に基づく許可申請と、建物使用料及び土地使用料の徴収が発生する。（建物使用料及び土地使用料徴収事務は国事務所による）

また行催事の開催に際し、占有物件が発生する場合は、都市公園法第6条に基づく近畿地方整備局長の許可が必要であるため、事業者は、下記に示す手続きフローに従い、適切に対応すること。なお、その際に発生する建物使用料及び土地使用料の徴収については、別途国事務所で行う。

<都市公園法第6条に基づく占有の許可に関する手続きフロー>

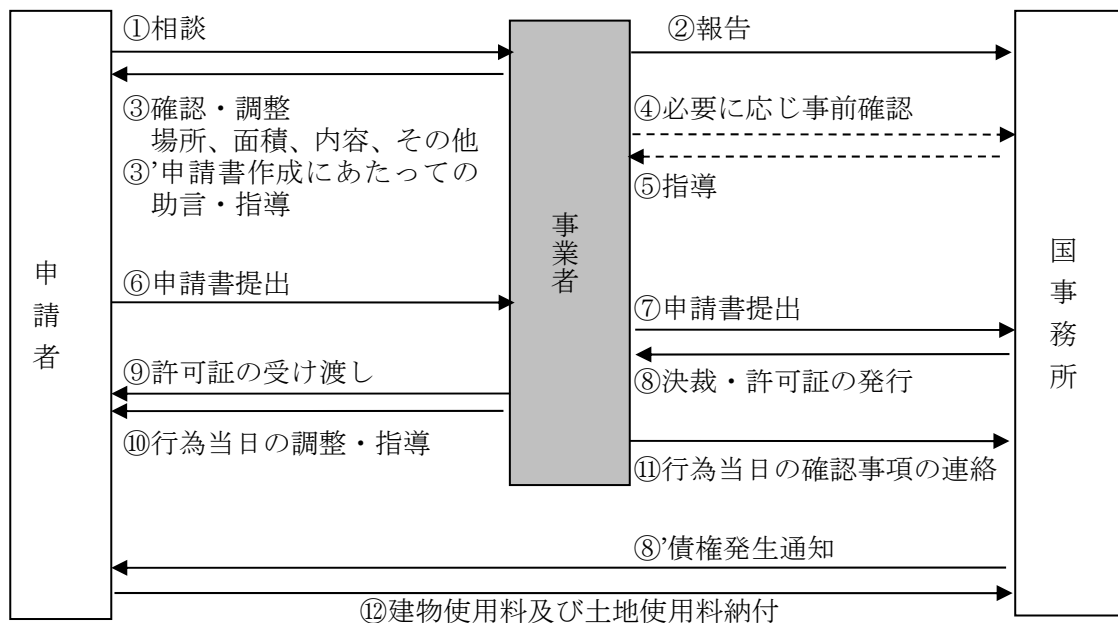

※原則として都市公園法第12条に基づく行為に関する許可を前提とする（例外あり）

## 第11条 その他

1. 行催事の実施に際しては、園内の施設工作物及び樹木等を損傷しないように注意すること。また、行催事の実施中は、服装、言動等に注意し、公園利用者に不快感を与えないよう留意すること。
2. 常に公園利用者の迷惑とならないよう十分注意するとともに、事業者の責任において常に公園の観察を行い、善良なる管理を行うものとする。なお、異常を確認した場合、速やかに調査職員に報告しその指示に従うものとする。
3. 行催事の実施場所については、公園利用者の安全誘導、公園及び河川の適正管理の観点から、公園利用重点調整区域（別添 33）または、他の公園利用者の活動を阻害する恐れのある場所での実施を原則として認めない。
4. 行催事の実施に必要な仮設物の準備、撤去等に当たっては、安全管理に十分注意し施工する。
5. 公園利用者に対する案内及び緊急の対応等のサービスに努めること。
6. 行催事を開催する関係者については、アルバイト等を含むスタッフ全員が名札を着用すること。
7. 本仕様書に定める行催事の実施に当たり、必要な原材料費等相当程度の参加費を参加者より徴収することは妨げない。但し、実施に当たっては、調査職員に事前に承諾を得た上で、実施するものとし、その徴収額と経費については、本業務の会計とは別に帳簿等を取りまとめ、調査職員に報告するものとする（別添 15「許認可事務」参照）。



## 第2章 公園又は河川に関するボランティア活動の支援・調整

### 第12条 管理水準

市民のボランティア活動を促進するため、事業者が既存のボランティア活動の実態を把握し、ボランティアとの連携を図り、ボランティアが円滑に活動できるよう側面的に支援するとともに、活動の調整を行うものとする。

### 第13条 ボランティア活動の内容

ボランティアの活動の内容、および認定団体等の状況（平成30年7月現在）は以下の表のとおりである。（別添20「淀川サポート制度実施要領」参照）

| ボランティア名 | 活動内容  | 認定団体数 |
|---------|---|-------|
| 淀川サポーター | 「清掃」、「除草、植栽・植生管理」、「生物保護活動」、「その他淀川河川事務所が認める活動」 | 9     |

※平成30年7月現在

#### 淀川サポーター認定状況

| No. | 名称                   | 認定日       | 活動場所                                   | 活動内容          | 担当出張所 |
|-----|----------------------|-----------|--|---------------|-------|
| 1   | 新川姫虫と花を守る会           | H22.5.17  | 芥川左岸 高槻市南庄所町地先                         | 清掃            | 高槻    |
| 2   | 淀川掃除に学ぶ会             | H22.7.16  | 淀川左岸 淀川河川公園海老江地区                       | 清掃            | 福島    |
| 3   | 高槻市立第七中学校            | H22.7.30  | 淀川右岸 淀川河川公園三島江地区～芥川合流点付近               | 清掃            | 高槻    |
| 4   | ジャンボ                 | H22.12.28 | 芥川右岸 城西橋下流付近                           | 清掃、除草、植栽、植生管理 | 高槻    |
| 5   | 関西大学ボランティアセンター学生スタッフ | H23.1.21  | 淀川右岸 大阪市淀川区西中島2丁目地先（一部淀川河川公園西中島地区を含む。） | 清掃            | 福島    |
| 6   | 淀納所桂川愛護会             | H23.2.28  | 桂川左岸 京都市伏見区納所町1番2～583番地先               | 清掃、除草         | 山崎    |
| 7   | 鴻池運輸株式会社             | H25.6.7   | 淀川左岸 大阪市此花区伝法5丁目付近                     | 清掃            | 福島    |
| 8   | 西京極河川美化推進会           | H26.7.16  | 桂川左岸 京都市南区吉祥院流作町～京都市右京区西京極西中島町地先       | 清掃            | 桂川    |
| 9   | 東嵐会                  | H29.2.28  | 桂川左岸 京都市右京区嵯峨天龍寺造路町地先                  | 清掃            | 桂川    |

※平成30年7月現在

#### その他管理運営に関する連携状況

|            | 連携相手の名称         | 活動場所                          | 期間                | 活動内容  |
|------------|-----------------|-------------------------------|-------------------|---|
| 淀川守口すこやか花壇 | 淀川守口すこやか花壇を育てる会 | 淀川河川公園守口地区内（守口市外島町6番（面積約20㎡）） | H26.10.1～H28.3.31 | 淀川河川公園の景観および公園機能の向上に資する目的のために、「淀川守口すこやか花壇」を設置。連携相手は材料費の負担、草花の育成、維持管理を実施。事 |

|                  |                           |              |                            |  |
|------------------|---------------------------|--------------|----------------------------|--|
|                  |                           |              |                            | 業者は技術協力等を行っている。  |
| 淀川河川公園とりかいアドプト花壇 | 大阪府立とりかい高等支援学校、大阪府立摂津支援学校 | 淀川河川公園鳥飼上地区内 | H26. 10. 20<br>～H28. 3. 31 | 花を主とする公園景観の向上とともに沿川の地域への貢献に資する目的のために、「アドプト花壇」を設置。連携相手はプランターへの花の植え込み及び裁培育成、堆肥の製作作業及び管理等を実施。事業者は技術の提供、材料の提供、花壇（プランター）の淀川河川公園への搬入搬出を実施。 |

#### 第14条 新たなボランティア活動の実施に関わる規約案の作成

前条以外に新たにボランティア活動を行う場合には、事業者は、本公園において、活動を希望する個人または団体を対象とした公園ボランティア規約案を作成し、調査職員と協議する。

#### 第15条 調査職員との協議等

事業者は、公募により組織されたボランティア団体については、ボランティアの募集及び窓口等の業務を行うものとする。

事業者は、調査職員と協議の上、ボランティアの登録、個人情報の管理、年間活動計画の策定、当該年度のボランティア活動の報告を行う。

#### 第16条 ボランティア登録の抹消

近畿地方整備局は、次の各号に該当する事実が発生した場合は、登録を抹消することができる。その際、事業者は、ボランティア登録の抹消に関する窓口業務や連絡、調整等を行うものとする。

- 1) 登録者より登録取消しの申出があったとき
- 2) 登録者の所在が不明となり、連絡不能となったとき
- 3) 登録者がボランティアとして不適格であると認められるとき

### 第3章 淀川管内河川レンジャーの支援・調整

#### 第17条 管理水準

事業者は淀川管内河川レンジャーの活動（以下「活動」という。）を促進するため、既存の活動実態を把握し、淀川管内河川レンジャーとの連携を図り、淀川管内河川レンジャーが円滑に活動できるよう情報・資料提供、資材・Eポート等の貸し出し等、側面的に支援するとともに、淀川管内河川レンジャーが実施するプログラムの調整・協力を行うものとする。

#### 第18条 淀川管内河川レンジャーの活動内容

淀川管内河川レンジャーの主な活動の内容は、以下の表のとおりである。

| 活動内容                |   |
|---------------------|---|
| 防災の推進を図る活動          | ○防災意識の啓発（体験談に基づく水害への対処方法の学習会等）<br>○自主防災活動の活性化（水防活動、集団避難活動等）     |
| 川の管理を支援する活動         | ○不法投棄の監視<br>○河川利用者への安全指導<br>○河川美化（清掃活動、除草活動等）<br>○節水意識の普及・啓発・学習 |
| 川の環境保全を図る活動         | ○環境啓発（自然観察会等）<br>○動植物の保護、貴重種の監視<br>○水質監視・測定                     |
| 川の歴史・文化を普及・啓発する活動   | ○歴史・文化教室（河川と地域の歴史、河川にまつわる文化等）<br>○イベント<br>○河川啓発（体験学習、出前講座等）     |
| 川づくり・人づくりの参画・支援する活動 | ○住民等の河川整備の計画段階からの参画・支援<br>○川の人材育成                               |

## 第4章 広報

### 第19条 管理水準

公園の利用促進や適正な利用の確保のため、ホームページの維持・更新や情報紙の作成・配布等、各種広報を適切に行う。

### 第20条 年間広報計画の作成

事業者は、情報紙、チラシ等の広報の展開に関する年間広報計画を調査職員と協議し、了解を得た上で策定する。

### 第21条 情報紙、チラシ等作成

事業者は、年間広報計画に基づき、情報紙、チラシ、パンフレット等を作成し、配布や掲示等を行うものとする。

### 第22条 「情報紙よしぶえ」の作成

事業者は、年間広報計画に基づき、「情報紙よしぶえ」を年4回（各1万部）作成し、配布や掲示等を行うものとする。

### 第23条 情報提供

事業者は、本公園の自然や施設等の資源や行催事等について、ダイレクトメールによる広報活動や、テレビ、ラジオ、雑誌、新聞等の各種媒体や記者クラブへの情報提供等を行う。

### 第24条 広報に係る素材等

1. 事業者は、本公園のロゴ（名称）及びホームページアドレス等を入れた広告媒体を、調査職員と協議の上、作成することができる。本公園のロゴ（名称）等は、別添22「公園ロゴタイプとマスコットキャラクター」に従って使用するものとする。  
なお、本業務の成果及び本業務の実施過程において、派生的に生じた著作権、特許権及び実用新案等の無体財産については、近畿地方整備局が継承するものとする。
2. 事業者は、近畿地方整備局から提供したパンフレット等の電子媒体を、調査職員と協議の上、使用することができる。なお、提供した電子媒体について修正等を行った場合は、契約の終了後又は解除後、速やかに修正した電子媒体を調査職員に提出することとする。

### 第25条 取材・視察等への対応

テレビ局・新聞社等からの取材等及び行政機関等からの視察について、対応・協力をを行うものとする。

なお、いずれの場合も事前に調査職員に連絡し、指示を受けるものとする。

なお、調査職員への連絡については、視察の場合は事前協議を行うものとし、即時性が求められる取材等の場合は事後報告を行うものとする。

### 第26条 公開場所

ホームページによる情報発信は、公園の公的名称を使用し、原則として調査職員が指定するレンタルサーバーに格納して公開することとし、レンタルサーバー管理会社にサーバー維持管理費を支払うもの

とする。

#### 第27条 ホームページ及びSNSによる情報発信

1. 事業者は、淀川河川公園ホームページ及びSNS上で発信する情報について共通仕様書第8章に定める「個人情報の取扱いについて」及び近畿地方整備局が定めるプライバシーポリシーに基づいた適正な内容であることを事前に確認することとする。
2. ネットワークのシステム管理者は、情報（掲載する文書、図画、写真及び音楽など）における著作権等の知的所有権に配慮することとする。
3. 他人の著作物を淀川河川公園ホームページ及びSNSに掲載する場合には、事前に著作権者の許諾を得ることとする。
4. 淀川河川公園ホームページは原則として一つとし、収益施設や行催事等で作成したホームページは公園ホームページよりアクセスできるようリンクをはるものとする。ただし、それによりがたい場合は、別途協議によるものとする。

#### 第28条 掲載情報の更新・修正・訂正

1. 事業者は、淀川河川公園ホームページについて、施設情報や行催事・草花等、随時更新される公園情報についてホームページデータを作成し、サーバーデータの更新を行うものとする。なお、本業務の成果及び本業務の実施の過程において、派生的に生じた著作権、特許権及び実用新案の無体財産については、近畿地方整備局が継承するものとする。
2. 事業者は、個人に関する掲載情報について、本人又は保護者から内容の訂正又は削除の要請を受け、必要と認めた場合には、訂正等の措置をとることとする。
3. 事業者は、淀川河川公園ホームページであるとの誤解を与える内容の他のホームページを発見した場合には、訂正等必要な措置を求めることとする。

#### 第29条 SNS等携帯サイトの更新・修正・訂正

事業者は、淀川河川公園のSNS等携帯サイトについて、施設情報や行催事・草花等、随時更新される公園情報についてホームページデータを作成し、サーバーデータの更新を行うものとする。

#### 第30条 その他

1. 事業者やその関係者が私的に作成・開設するホームページ（及びブログ、プロフ、SNS等を含む）は、淀川河川公園ホームページであるとの誤解を与えないよう配慮するとともに、職務上知り得た情報を掲載しないこととする。
2. 事業者は、月1回アクセス解析を行い、その結果を調査職員に報告する。
3. 本仕様書によるもののほか、淀川河川公園ホームページの運用に関し必要な事項は、事業者が調査職員と協議の上定めることとする。

## 第3編 利用サービス等

### 第1章 公園利用者への利用指導

#### 第31条 管理水準

事業者は、健全な公園利用の増進を図ることとともに、安全快適な利用のため、利用上の注意などの公園利用者への利用指導、また電話対応、園内放送、障害者・高齢者等の公園利用者の補助、各種掲示物の管理、見学者等の対応等、公園利用者への利用サービスに関する業務全般を行う。

#### 第32条 一般事項

1. 公園利用者へ受付であることが容易に理解されるよう必要な表示や案内を行うこと。
2. 事業者は、公園利用者への利用指導及び利用サービスのために必要な人員数を各所に適宜配置すること。
3. 遊具が正しく利用されているか、監視及び遊具周辺の巡視を行うこと。
4. 自転車利用者が危険な走行をしていないか、監視及び利用指導を行うこと。
4. 公園規則から逸脱している者、他の公園利用者に著しく迷惑をかける者等については、統括責任者が退園を命じることができるものとする。
5. ペット同伴者のマナー遵守や他の公園利用者とのトラブルが発生しないよう、ペット同伴者の注意事項の配布や適切な掲示、利用指導を行うこと（別添 23「ペット対応」参照）。
6. その他、不法行為、危険・迷惑行為について、監視及び利用指導を行うこと（別添 24「利用者指導について」参照）。

## 第2章 公園利用者等へのサービス業務

### 第33条 管理水準

1. 公園利用者等に直接接する業務であり、公園利用者等が快適に楽しめるよう心がけ、不快と感じさせるような行動、言動、身なりをしてはならない。
2. 業務遂行に当たっては、常に公平なサービスの提供に努め、特定の個人や団体に有利あるいは不利な扱いとならないようにすること。

### 第34条 利用者サービスを提供する拠点

事業者は、各利用者サービス拠点を中心に、巡視・利用者整理・利用者指導及び利用者サービスの提供に努めるものとする。利用者サービスを提供する拠点は下表に示すとおりとする。

| 拠点名         | 備考  |
|-------------|---|
| 守口サービスセンター  | 維持管理及び運営管理の統括を行う。また淀川下流域及び淀川左岸域の地区を対象に、巡視・利用者整理・利用者指導および利用者サービスの堤内地の拠点施設を兼ねる。     |
| 鳥飼サービスセンター  | 主として淀川右岸域の地区を対象に、巡視・利用者整理・利用者指導および利用者サービスを行う堤内地の拠点施設。                             |
| 背割堤サービスセンター | 主として上流域地区を対象に、巡視・利用者整理・利用者指導および利用者サービスを行う堤内地の拠点施設。                                |
| 管理所         | 各々が管理対象とする地区について、巡視・利用者整理・利用者指導および利用者サービスを行う現地詰所。<br>設置場所については、別添 12「園内施設位置図」を参照。 |

### 第35条 公園利用者等への利用案内

1. 園内の概要、見頃の花や開催するイベント等の基本情報を収集し、案内所にて公園利用者の問い合わせに対応すること。また、電話及びメール等での問い合わせに対しても同様に対応すること。  
なお、必要に応じて各部署に確認又は引き継ぐこととする。
2. 公園利用者等の苦情については、誠意を持って適切かつ迅速に対応し記録すること。
3. 施設の利用終了時間、呼び出し等の園内放送を行うこと。
4. 運営管理業務において作成する情報紙を希望する公園利用者等に配布すること。
5. 園内掲示板、掲示物を適切に管理すること。
6. 障害者及び高齢者等の補助を行うこと。

### 第36条 拾得物、残置物の処理

1. 事業者は、公園内で遺失物を発見した場合は、遺失物法に従い適正に処理すること。
2. 事業者は、拾得物の台帳を作成し、原則として所轄の警察に届けることとする。
3. 事業者と契約した者及び従業員等が、公園内において他人の紛失した物件を拾得した時は、速やかに事業者へ届けるように指導すること。
4. 事業者と契約した者及び従業員等は、遺失物法に規定する報労金は受け取る権利及び一切の権利を放棄すること。
5. 拾得物に当たらない残置物を発見した場合には、その処分方法等について調査職員と協議すること。

### 第3章 園内巡視

#### 第37条 管理水準

公園利用者の安全利用の確保、公園利用者への利用サービス及び公園施設の点検確認を行うため定期的に園内巡視を実施する。また、災害事故等不慮の事態に備え、緊急の処置を取る。

#### 第38条 巡視業務の実施

1. 適正な巡視業務を実施するため、事業者は巡視計画書を作成し、調査職員の承諾を受けなければならない
2. 巡視業務には、区域巡視、巡回巡視、特別巡視、サービスセンター建物等警備がある。
3. 巡視員は、巡視計画書及び次の各号に掲げる要領にて巡視業務を行うものとする。
  - 1) 巡視ルートは、別添 25「巡視ルート図」のとおりとし、これに従って巡視するものとする。  
なお、天候、利用状況、工事等その他状況に応じ、柔軟に園内を巡視するものとする。
  - 2) 巡視員は、公園利用者に対して不快感等を与えないよう常に親切丁寧に接するものとする。
  - 3) 巡視員は、小規模な修理用具を携帯し、必要に応じて処置するものとする。
  - 4) 巡視員は、都市公園法第11条、第12条及び都市公園法施行令第18条、第19条に定める違反行為を発見した場合には適切な指導をするものとする。

#### 第39条 区域巡視

区域巡視は、公園施設の安全点検等を行い、公園利用者が公園を快適に利用できるようにすることを目的とする。管理所に管理員を配置し担当区域の巡視を行う（別紙29「淀川河川公園巡視マニュアル」別添25「巡視ルート図」参照）。

- 1) 公園の利用開始、利用終了時における駐車場、トイレ等の施設の解錠及び施錠
- 2) 園内における公園利用者（車輛等含む）の案内・誘導・整理、利用指導及び利用状況の報告
- 3) 公園利用者の危険箇所への立入り及び危険な行為に対する制止及び安全指導
- 4) 迷子、負傷者、病人等の発見又は届出を受けた場合には、緊急連絡体制に基づき速やかに適切な処置と報告
- 5) 事件、事故または災害等が発生した場合の適切な処置と報告
- 6) 園内不審物の有無の確認
- 7) 拾得物を発見した場合の保管、速やかな報告及び拾得物預かり書の作成
- 8) 植物、施設及び清掃状況等の点検
  - (1) 樹木、芝生、草花等の生育状況及び流水等の修景施設の異常の有無
  - (2) 危険を及ぼす動植物の発見
  - (3) 園路、広場・、路側、法面、排水桝、橋梁、階段、建物その他構造物等の異常の有無
  - (4) 門扉、案内標識、ベンチ等休憩施設、便所、くずかご、灰皿、水のみ場、遊具施設等の異常の有無
  - (5) 電気、放送、給排水設備等の異常の有無
  - (6) 草刈作業、清掃、ゴミ収集の状況の確認
  - (7) トイレ・水のみ場の清掃
  - (8) 落石・災害・事故等不測の事態発生の有無
- 9) 緊急車両の誘導（救急車、消防車、パトカー等）



- 10) 迷子や近隣の行方不明者等に関する警察からの協力要請があった場合、その要請に対応した園内巡視と報告、関係者への連絡

#### 第40条 巡回巡視

巡回巡視は、区域巡視の補完を行い情報の共有化を図るとともに、公園管理に必要な書類や工具類の受け渡しを行うことを目的とする。通常は、守口サービスセンターを起終点として、同センター常駐員が、一日1回、すべての管理所、各サービスセンター、レストセンターの巡回を行うものとする。(別紙29「淀川河川公園巡視マニュアル」参照)。

- 1) 公園管理に必要な書類・物品・工具類の受け渡し
- 2) 公園及び河川の利用者指導
- 3) 危険を及ぼす動植物の発見

#### 第41条 特別巡視

特別巡視は、出水・地震時・事故等の緊急巡視や、不正行為是正の指導を行うことを目的として、必要に応じ重点的な巡視を行う。

#### 第42条 サービスセンター建物警備

1. 事業者は、警備装置が常に正常な機能を維持しているか確認すること。また、機械警備の異常を発見した場合には、調査職員に報告するものとする。なお、保守契約については、近畿地方整備局が別途行う。
2. 事業者は、警備装置が異常を感知した場合は、該当場所の異常の有無を確認し、異常を発見したときは、調査職員に報告するものとする。

#### 第43条 報告等

巡視員は点検実施後、巡視の結果を毎日巡視業務日報(写真帳含む)及び巡回報告書(写真帳含む)に記録し、調査職員に報告するものとする。

また、重大な事件・事故または災害等が発生した場合には、遅滞なく調査職員に報告し指示を受けるものとする。

巡視に伴う打合せを実施した場合は、その打合せ終了後、速やかに業務打合せ簿を作成するとともに、その他調査職員が指示する書類もあわせて作成する。

## 第4章 繁忙日対応

### 第44条 管理水準

繁忙日において、クレーム等の発生がなく、利用者が安全、快適に利用できるよう、事前準備を十分に行い、適切な運営体制や臨時施設等の準備・管理を行う。

### 第45条 事前準備

行催事の実施計画や過年度の利用者数の状況を把握し、事前に繁忙日や利用者数を予想し、調査職員や関係者との協議・調整も含めた事前準備を行う。

### 第46条 繁忙日に対応した運営体制の補強

繁忙日が予想される場合は、巡視・警備や案内・誘導等が円滑に行われるよう、利用者数を想定し、適切に人員配置を行う。

- 1) 駐車場の巡回、公園利用者（車輛等含む）への案内・誘導・整理及び利用指導を行う巡視・警備員等の人材を配置する。
- 2) 利用者の安全確保に向けて、利用者間のトラブル、迷子等の対応、園内案内放送等に適切かつ迅速に対処するための情報伝達、対応方針決定手続き等の流れを作成し、その体制を整える。

### 第47条 臨時施設等の設置・管理

不足が予想される駐車場やトイレ、ゴミ箱等の設置と、開園中の適正運用と、清掃等を行う。

- 1) 利用者数等を想定し、臨時駐車場の開設準備を行うとともに、開園時間中の車両整理、案内・誘導員を増員、配置する。
- 2) トイレやゴミ箱等の臨時設置を行うとともに、常に美観を保ち、利用者が快適に使えるよう、利用状況に応じて清掃や塵芥収集を行うとともに、仮設トイレ等においては、利用状況を確認の上、水の補給を行う。

## 第5章 三島江野草地区の管理運営

### 第48条 管理水準

三島江野草地区における、多様で豊かな自然環境の創出・再生、公園利用者の安全利用の確保、及び川らしい利用の促進のため、ゲートの管理や巡視を実施する（別添 21「三島江野草地区の管理運営にかかる取扱について」参照）。

### 第49条 管理内容

事業者は、次の各号に掲げる管理運営を行うものとする。

- 1) 通常時のゲート管理
- 2) 三島江野草地区内の巡視
- 3) 出水時におけるゲート管理

### 第50条 通常時のゲート管理

事業者は、公園出入口の車止めゲートに合わせたゲートの開閉や、利用届出の受付及び鍵の貸出しを行うものとする。

### 第51条 巡視

事業者は、別添 25「巡視ルート図」に従って、地区内を巡視するものとする。なお、巡視方法は「現場管理員マニュアル（平成 23 年 8 月改訂）」によるものとする。

### 第52条 出水時におけるゲート管理

事業者は、別添 21「三島江野草地区の管理運営にかかる取扱について」に示す閉鎖基準を満たした際に、三島江野草地区内のゲートを閉鎖するものとする。また、再開基準を満たした際は、ゲートの再開を行う。

## 第6章 背割堤サービスセンター（さくらであい館）の運営

### 第53条 管理水準

背割堤サービスセンター（さくらであい館）は、公園のサービスセンターとしての役割に加え、三川合流域の地域活性化を促す拠点施設としての役割を担うため、本業務の実施要項（別紙、別添含む）に規定しているサービスセンターの運営に関する内容のほか、地域の地方公共団体や市民団体等の様々な活動が円滑に行われるよう側面的に支援するとともに、行催事や施設利用の調整を行うものとする。

### 第54条 活動の内容

学習室やイベント広場等の利用受付や利用調整を行うものとする。また、サービスセンターを拠点に三川合流域の地域活性化を促す活動を行う組織や活動との調整を行うものとする。詳細については、調査職員と協議すること。

## 第7章 供用開始時の行催事

#### 第55条 供用開始時の行催事

本業務の実施期間中に、点野野草地区及び守口地区の再整備が完了し、式典を行う可能性があるため、事業者においては別紙6「個別仕様書（計画立案）」第6条第2項に定める参加・協力・実施に加え、調査職員と協議の上、関連行催事の開催・運営や他の行催事との調整を行うものとする。

H31-35 淀川河川公園運営維持管理業務  
個別仕様書  
【施設・設備維持管理】

平成 3 1 年 4 月

## 第1編 総則

### 第1条 適用

本個別仕様書は、H 31-35 淀川河川公園運営維持管理業務のうち、施設・設備維持管理業務に適用する。

### 第2条 事業者の責務

事業者は、施工にあたって、公園管理業務の特性を踏まえ、共通仕様書、淀川河川公園の設計図書及び現地の気象条件等環境条件を十分に把握のうえ、管理効果が上がるよう配慮し、管理水準を達成すべく、施工にあたるものとする。

### 第3条 事前協議等

事業者は、共通仕様書、淀川河川公園の設計図書及び現地の気象条件等環境条件を十分に照査し、明示無きもの又は疑義が生じた場合は、近畿地方整備局の指定する調査職員等と事前に協議するものとする。

### 第4条 業務実施体制

事業者は、業務実施体制に係る書類を作成し、業務着手までに調査職員等に提出しなければならない。また、施工体制に変更が生じた場合は、その都度、提出しなければならない。

### 第5条 施工体制の点検

事業者は「公共工事の入札及び契約の適正化の促進に関する法律」（平成12年11月27日法律第127号）第13条2により近畿地方整備局から施工体制について点検を求められたときは、これを受けることを拒んではならない。なお、点検員は当該業務の調査職員等とする。

### 第6条 基本事項

1. 施設・設備維持管理を総括する業務責任者の責任のもと実施することとする。
2. 事業者は、本個別仕様書によるほか、関係法令を遵守し、公園利用者への快適なサービスに努めるとともに、公共性に配慮し、都市公園の効用に資するよう適切に管理運営を行うものとする。なお、本個別仕様書に記載のない事項又は本個別仕様書に疑義が生じたときは、その都度、調査職員等と協議するものとする。
3. 事業者は、公園内を常に良好な状態とし、他の業務と相互連携を保ち、適切に進捗管理を行い、実施することとする。
4. 管理体制人員は、円滑な運営維持管理を行うため、弾力的に配置するものとする。
5. 提供物品は事業者に貸与するが、物品類の修理等は調査職員等に報告の上、事業者が行うこととする。
6. 設備及び提供物品は事業者の注意義務で管理すること。
7. 業務効率化に向けた設備及び物品を事業者が導入する場合は、事前に調査職員等の承諾を受けた上で、事業者の負担にて行うこと。
8. 作業従事者の身分保障、健康管理、服務規律は事業者の責任において行うこと。
9. 作業従事者の服装、作業用機械、器具、車両等については、公園にふさわしいものとし、イメー

ジアップに心掛けるものとする。

10. 事業者は、管理する施設、設備及び備品等について、日々稼働状況を把握し、異常が発生したとき又は異常を発見したときは直ちに調査職員等に報告すること。

#### 第7条 安全管理等

1. 本業務の実施に係る車両の運行に際しては、維持管理車両であることを明示するプレートを車体側面に貼付するとともに、公園利用者の安全と快適な利用を妨げない運転・駐停車・作業態度等に努める。なお、園内の車両通行の際には管理用園路は制限速度 20km/h を厳守する。
2. 作業にかかる車両の持ち込みは最小にとどめ、公園利用者の迷惑とならない様、必要に応じ誘導員を配置するか、公園利用者の迷惑とならない場所へすみやかに移動するものとする。
3. 施工中は安全管理を徹底し、公園利用者の安全を十分確保するものとする。
4. 施工中は園内の施設工作物及び樹木等を破損しない様に注意するものとする。
5. 作業中は服装及び言動に注意し、公園利用者に不快感を与えないよう留意するものとする。

#### 第8条 作業時間

作業時間は、公園利用者の迷惑とならないように配慮し、決定すること。なお、開園時間内に作業を行う場合には、必要に応じて公園利用調整を行うこと。

#### 第9条 事業者の過失による管理を許可した施設等の事故、破損等

管理を許可した施設等に関して、事業者の過失による事故、破損等が生じた場合には、事業者の責任において処理するものとする。なお、事故・器物の破損等が発生した場合には、すみやかに調査職員等に報告すること。

## 第2編 建物維持修繕等

### 第10条 管理水準

事業者は、公園内の建物を常に良好な状態に維持し、公園利用者への快適・安全なサービスに努めることとする。事業者の責任において常に建物の観察を行い、善良なる管理を行うものとする。

### 第11条 作成書類

事業者は、調査職員等が指示する主要な建築物の修繕等については、次の各号に掲げる書類を作成し、調査職員等から提出依頼があった場合は、提出すること（別添2「国土交通本省委託契約取扱要領」参照）。

- 1) 作業計画書（工程表含む）----- 各作業着手前に作成
- 2) 作業打合簿----- 打合せ毎に終了後、速やかに作成
- 3) 施工図書----- 施工後、速やかに作成
- 4) 作業記録写真----- 施工後、速やかに作成
- 5) その他調査職員等が指示する書類----- 適宜

### 第12条 サービスセンター修繕

サービスセンター建物について、日常、適宜巡回点検し、破損箇所の小規模な修繕又は補充を適切に行うとともに、次の各号に掲げる修繕及び点検を行うこと。なお、法定点検、大規模な修繕は近畿地方整備局において行うので詳細は調査職員等との協議によるものとする（別添3「管理事務所図」参照）。

- 1) 外観については、美観の維持に努め、塗装面等の防腐、防錆等の点検を行う。
- 2) 自動ドアについては、原則年4回保守点検を実施するものとする。

### 第13条 車庫・倉庫等修繕

車庫、倉庫について、日常、適宜巡回点検し、破損箇所の小規模な修繕又は補充を適切に行うこと。なお、法定点検、大規模な修繕は近畿地方整備局において行うので詳細は調査職員等との協議によるものとする。

### 第14条 その他修繕

建物の維持修繕において、第12条から第15条までに該当しない項目については、必要に応じて、適宜巡回点検し、破損箇所の小規模な修繕又は補充を適切に行うこと。



### 第3編 建物設備維持修繕

#### 第15条 管理水準

事業者は、公園内の空調設備、昇降機の機能及び消防設備を常に安全かつ良好に維持するため軽微な修繕及び点検を行うものとする。(別添3「管理事務所図」参照)。

#### 第16条 空調設備維持修繕等

建物内に設置されている空調設備について、日常、適宜巡回点検し、破損箇所の小規模な修繕又は補充を適切に行うこと。また、なお、法定点検、大規模な修繕は近畿地方整備局において行うので詳細は調査職員等との協議によるものとする。

#### 第17条 昇降機等設備保守点検等

建物内に設置されている昇降機等設備について、国土交通省が定めた「建築保全業務共通仕様書」に基づき点検を行い、破損箇所の小規模な修繕又は補充を適切に行うこと。ただし、関係法令等に基づいて実施する法定点検は、近畿地方整備局が別途行う。

#### 第18条 消防設備維持修繕等

建物内に設置されている消防設備について、日常、適宜巡回点検し、破損箇所の小規模な修繕又は補充を適切に行うこと。なお、大規模な修繕は近畿地方整備局において行うので詳細は調査職員等との協議によるものとする。

#### 第19条 電気設備維持修繕等

建物内に設置されている電気設備について、日常、適宜巡回点検し、破損箇所の小規模な修繕又は補充を適切に行うこと。なお、大規模な修繕は近畿地方整備局において行うので詳細は調査職員等との協議によるものとする。

#### 第20条 その他維持修繕等

建物内に設置されているその他設備について、日常、適宜巡回点検し、破損箇所の小規模な修繕又は補充を適切に行うこと。なお、大規模な修繕は近畿地方整備局において行うので詳細は調査職員等との協議によるものとする。

## 第4編 園路広場維持修繕工

### 第21条 管理水準

事業者は、公園内の園路広場等の施設を常に安全かつ良好な状態とし、公園利用者への快適・安全なサービスに努めることとする。

事業者の責任において常に公園内の観察を行い、善良なる管理を行うものとする。

### 第22条 園路・広場維持修繕等

園路・階段、舗装、サイン・ファニチャー、手摺・柵等について、区域巡視時及び巡回巡視時に、目視あるいは必要に応じて触診・聴診を行い、施設の異常等の有無を点検する。また4月（連休前点検）と12月（年末点検）の年2回、各サービスセンターを中心に全地区の施設について一斉定期点検を実施する。これらの点検において、異常が認められた場合は、腐朽・破損箇所等の小規模な修繕を適切に行うこと。

なお、大規模な修繕は近畿地方整備局において行うので詳細は調査職員等との協議によるものとする。

## 第5編 遊具維持修繕工、その他修繕

### 第1章 遊具維持修繕工

#### 第23条 管理水準

事業者は、公園内の遊具について、劣化や危険を早期に発見し、遊具による事故を予防するとともに、適切な運営維持管理業務につなげるよう点検を行うこと。

点検業務の実施にあたり、適用を受ける関係法令等（「遊具の安全に関する規準 JPFA-SP-S：2014」等）を遵守し、業務の円滑な遂行を図る。

なお、遊具の点検は幼児や児童が遊具の利用者であることから、次の各号に掲げる事項に配慮して行う。

- 1) 安全性の確保
- 2) 機能の保持
- 3) 美観に配慮した形姿の維持

#### 第24条 用語の定義

1. 「点検責任者」は、(社)日本公園施設業協会が認定した「公園施設製品安全管理士」あるいは、調査職員等が同等と認めたものとする。なお、「点検責任者」は、「点検担当者」以上の経験、知識及び技能を有するものであること。
2. 「点検担当者」は、(社)日本公園施設業協会が認定した「公園施設製品整備技士」あるいは、調査職員等が同等と認めたものとする。
3. 「同等と認めた者」とは、(社)日本公園施設業協会が認定した「公園施設製品安全管理士」「公園施設製品整備技士」と比較して同等の学歴、経歴、実務経験、講習会の受講実績等から同等の知識と技術、管理能力等があると調査職員等が認めた者をいう。
4. 「作業」とは、遊具の点検をいう。
5. 「劣化」とは、物理的、化学的、生物的要因によりその物の性能が、低下することをいう。(ただし、地震、火災等の災害によるものを除く。)
6. 「日常点検」とは、目視診断、触手診断、聴音診断等により、遊具の異常、劣化等の有無を調べるために日常的に行う点検をいう。
7. 「定期点検」とは、公園施設製品安全管理士及び公園施設製品整備技士等が一定期間ごとに摩耗状況や変形ならびに経年変化等について点検する「劣化診断」と、「遊具の安全に関する規準 JPFA-SP-S：2014」に基づき遊具の形状や安全領域等の規準に対する妥当性を評価する「規準診断」をいう。
8. 「SP表示認定企業」とは、(社)日本公園施設業協会が定めた「遊具の安全に関する規準 JPFA-SP-S：2014」等に基づき製品の設計、製造、販売、施工、点検、修繕を行い、かつ、(社)日本公園施設業協会が定めた規格「SP-S：2014QMS-SP表示認定規格」を満たすマネジメントシステムを構築していると(社)日本公園施設業協会に認定された企業をいう。
9. 「SP点検済シール」とは、「SPマーク」を付された「点検済シール」で点検、修繕した遊具が、「遊具の安全に関する規準 JPFA-SP-S：2014」に合致したと認められた時に、安全性の確保が維持されていることを示すために、SP表示認定企業が貼付することができるシールをいう。

## 第25条 点検の範囲

点検とは、遊具の形状を調査し、JPFA-SP-S:2014に基づく規準診断等を行い、報告書を作成するまでの一連の行為をいう。

## 第26条 事業者の負担

点検業務に必要な工具、測定機器等は事業者の負担とする。

## 第27条 点検の種類

点検には、「日常点検」「定期点検」がある。

事業者は各点検の内容とその必要性を正しく理解した上で業務計画書を立案し、調査職員等に承諾を受けてから点検を実施しなければならない。

## 第28条 診断の方法

遊具の点検は、点検表を作成し、診断することで安全性を確認すること。

診断方法は、次の各号に掲げるとおりとする。

### 1) 目視診断

遊具の外観・形状を観てその劣化状態を診断する方法

### 2) 触手診断

遊具を素手で触ってその劣化状態を診断する方法

### 3) 聴音診断

遊具の可動部を動かし、発生する音、ガタツキの状態の有無を判断し、劣化状態を診断する方法

### 4) 打音診断

遊具を点検ハンマー等で軽打し、異音の有無を判断し、その劣化状態、亀裂、ボルトの緩み等を診断する方法

### 5) 揺動診断

遊具本体を揺り動かし、仕様に対応できるかを診断する方法（複合系遊具の場合は単体ごとに行う）

### 6) JPFA 検査器具による判定

JPFAが開発した器具で遊具の規準（JPFA-SP-S:2014）に適合しているかを調べる

### 7) ノギスによる測定（JIS 認定商品を使用する）

### 8) メジャーによる測定（JIS 認定商品を使用する）

### 9) 傾斜計による測定

## 第29条 作成書類

事業者は、次の各号に掲げる書類を作成し、調査職員等から提出依頼があった場合、提出すること。

### 1) 作業計画書

業務計画書に基づき作業実施日、作業内容、作業手順、作業範囲、点検責任者名、点検担当者名、安全管理者等を具体的に定めた定期点検に関する作業計画書を作業前に作成して調査職員等の承諾を受けること。作業計画書には、点検の作業中に利用を中止した方が良いと判断された遊具の取

扱と処置方法、連絡手順について記載すること。

2) 定期・精密点検記録簿

点検実施後、(社)日本公園施設業協会が定めた「遊具の安全に関する規準 JPFA-SP-S:2014」に記載する「定期点検総括表」「定期点検表」「特別定期点検表」に基づき速やかに作成すること。

3) 写真帳

客観的な判断材料として、必要に応じて遊具施設の劣化や破損状況を写真に記録すること。

写真は、着手前、作業状況(規準点検状況・劣化点検状況)からなり、点検表と照合できるように、点検実施後、速やかに写真帳に整理すること。

4) その他調査職員等が指示する書類―― 適宜

第30条 日常点検

1. 日常点検を行う者は、遊具の外観を目視し、必要に応じて触診により部材の腐食、亀裂、変形、ボルトの脱落等の施設の変形や異常の有無を調べる。また、設置面や植栽等を含めた遊具周辺の確認も行う。
2. 日常点検は、区域巡視時及び巡回巡視時に行うものとする。
3. 点検対象遊具は、以下の通りとする。

| 遊具区分、タイプ<br>区分 | 地区名         | 赤川      | 太子橋 | 大日 | 八雲 | 木屋元 | 出口 | 西中島 | 豊里 | 鳥飼西 | 鳥飼上 | 三島江 | 大塚 | 合計  | 備考        |  |
|----------------|-------------|---------|-----|----|----|-----|----|-----|----|-----|-----|-----|----|-----|-----------|--|
|                |             |         |     |    |    |     |    |     |    |     |     |     |    |     |           |  |
| シェルター          |             | 5       |     |    | 1  |     |    |     |    |     | 6   |     |    | 12  |           |  |
| すべり台           | コンクリート型     | 単体遊具-B  |     |    |    | 5   |    |     |    |     |     |     |    | 5   |           |  |
|                | ローラー式型      | 単体遊具-B  |     | 1  |    |     |    |     |    |     |     |     |    | 1   |           |  |
| 健康器具施設         | 単体遊具-A      |         |     | 3  |    |     |    |     |    |     |     |     |    | 3   | ステンレス製    |  |
| フィールドアスレチック遊具  | 単体遊具-A      |         |     |    |    |     |    | 1   |    |     |     |     |    | 1   | 人工木材製     |  |
| スプリング遊具        | 単体遊具-A      |         |     | 5  |    |     |    |     |    |     |     |     |    | 5   |           |  |
| その他            | 汽車・新幹線・宇宙船  | 複合遊具(小) |     |    |    | 3   |    |     |    | 5   |     |     |    | 8   | コンクリート製遊具 |  |
|                | 四角柱         | 単体遊具-A  |     |    |    |     |    |     |    |     |     | 2   | 2  | 2   | コンクリート製遊具 |  |
|                | 動物(コンクリート)  | 単体遊具-A  |     | 15 | 22 |     | 14 | 9   |    | 10  |     | 6   | 8  | 5   | 89        |  |
|                | その他コンクリート遊具 | 単体遊具-A  |     |    |    |     |    |     |    |     |     | 6   |    | 6   |           |  |
|                | 動物(樹脂)      | 単体遊具-A  |     |    | 4  |     |    |     |    |     |     | 1   |    | 5   |           |  |
|                | 動物(ブロンズ)    | 単体遊具-A  |     |    |    |     |    |     |    |     |     |     | 2  | 2   |           |  |
| その他遊具          | 単体遊具-A      |         |     |    |    |     |    |     |    |     | 19  |     |    | 19  | コンクリート製遊具 |  |
| 合計             |             | 5       | 15  | 35 | 1  | 22  | 9  | 1   | 10 | 5   | 31  | 15  | 9  | 158 |           |  |

4. 公園内巡視時に日常点検を行う者は、点検箇所や点検方法をよく理解したうえで、日常点検を実施すること。
5. 事業者は、対象となる遊具の経年変化に伴う劣化状況を把握するため、日常点検記録簿を精査したうえで、保管しておく。
6. 点検履歴については、遊具履歴書を作成、追記、修正をすること。
7. 台風や豪雨等の異常気象時や震度5以上の地震発生により、遊具に異常箇所が生じるおそれのあ

る場合に、遊具及び遊具の周辺状況について、必要に応じて特別巡視を実施し、臨時的に点検を行うものとする。また、遊具の利用者が怪我をした場合や、他公園において類似遊具等で事故があった場合も点検を行うものとする。

### 第31条 定期点検

1. 定期点検を完了させるために、管理体制を確立し、品質、工程、安全、法令遵守等の業務管理を行う。
2. 事業者は、点検責任者を定め調査職員等に届け出る。また、点検責任者を変更した場合も同様とする。
3. 点検を行う月日及び時間等は、作業計画書により実行する。
4. 点検対象遊具は、日常点検に準ずる。
5. 遊具の点検内容は、(社)日本公園施設業協会が規定する「定期点検総括表」「定期点検表」「特別定期点検表」に基づいて実施し、その結果について定期点検記録簿としてとりまとめ報告する。
6. 点検作業の中で測定を行う必要がある場合は、定められた測定機器又は(社)日本公園施設業協会認定の、JPFA 検査器具、JPFA 肉厚測定器、JPFA 落下衝撃測定器等を使用して行う。
7. 点検作業と点検表に基づく判定は別の者がそれぞれ担当し、職務を兼ねることはできない。
8. 点検責任者は、「劣化診断」による劣化判定と「基準診断」によるハザードレベルを組み合わせることで総合的な機能判定を行うこと。その判定基準については、必要に応じ事前に調査職員等と協議をしておくこと。
9. 定期点検は、年1回実施すること。
10. 点検終了後、「合格」と判断された遊具について、「SP 点検済みシール」を貼付出来る遊具には調査職員等の承諾を受けて、点検実施時期を明記して添付する。

### 第32条 遊具維持修繕等

点検により確認された破損箇所については、小規模な修繕等を適切に行うこと。なお、大規模な修繕は近畿地方整備局において行うので詳細は調査職員等との協議によるものとする。

### 第33条 その他

1. 点検作業においては、安全管理を徹底し、作業中であることを掲示して、公園利用者の遊具利用への影響が無いように十分な安全対策を講ずること。
2. 定期点検等で不良と判断された場合は、速やかに調査職員等へ報告すること。
3. 点検で異常が発見された場合、もしくは、異常の可能性がある場合は、使用禁止が妥当と判断される遊具について、業務計画書等で事前に調査職員等と打合せた手順に従い、ロープやネット等で使用できないように処置するとともに、使用禁止表示を行い、公園利用者に事故が起きないように安全対策を実施する。併せて、調査職員等に速やかに連絡する。
4. 点検作業は、作業に適した服装にて作業を実施し、「公園施設製品安全管理士」「公園施設製品整備技士」の携帯用認定証等がある場合は携帯して作業に従事する。
5. 本仕様書に記載されていない事項については、(社)日本公園施設業協会の「遊具の安全に関する基準 JPFA-SP-S:2014」を参考にすること。

## 第2章 その他修繕

### 第34条 管理水準

事業者は、公園内を常に良好な状態に維持し、公園利用者への快適・安全なサービスに努めることとする。

事業者の責任において常に公園内の観察を行い、善良なる管理を行うものとする。

### 第35条 その他修繕等

園路広場及び遊具以外の工作物について、必要に応じて、適宜巡回点検し、破損箇所については、小規模な修繕等を適切に行うこと。なお、大規模な修繕は近畿地方整備局において行うので詳細は調査職員等との協議によるものとする。

## 第6編 電気設備維持修繕

### 第36条 管理水準

事業者は、本公園の電気設備について、関係法令を遵守し、機能を常に安全かつ良好に維持するため点検を行うものとする。

### 第37条 電気設備維持修繕等

1. 分電盤・配電盤等、別添 27「工作物に係る点検整備（位置図）」に示す施設について、計器による設備の運転状況の把握や目視、触手、聴音による点検を行う。
2. 点検の結果に応じ、清掃、調整、消耗部品の交換及び補充、軽微な修繕等を適切に行うこと。なお、法定点検、大規模な修繕は近畿地方整備局において行うので詳細は調査職員等との協議によるものとする。
3. 落雷があった場合には、すみやかに電気設備の巡回点検を行うこととする。
4. 開園時間外に電気設備において異常が発生した場合は、法定点検の受託者等と連携して、適切な措置を講じること。



## 第7編 排水施設維持修繕

### 第38条 管理水準

事業者は、公園内の汚水・排水施設の機能を常に安全かつ良好に維持するため点検を行うものとする。

### 第39条 排水施設維持修繕

1. 公園内の側溝、排水枡等の排水施設について、適宜巡回点検し、異常があれば小規模な修繕又は補充を適切に行うこと。
2. 台風や大雨が予想される場合は、巡回点検を行うとともに、適切な対策を講じるものとする。

## 第8編 給水施設維持修繕

### 第40条 管理水準

事業者は、本公園の給水施設について、関係法令を遵守し、常に安全かつ良好に維持するため点検を行うものとする。

### 第41条 給水施設維持修繕等

1. 別添 27「工作物に係る点検整備（位置図）」に示す、水道管、仕切弁等について、日常、適宜巡回点検し、破損箇所の小規模な修繕又は補充を適切に行うこと。なお、法定点検、大規模な修繕は近畿地方整備局において行うので詳細は調査職員等との協議によるものとする。
2. 点検の結果に応じ、清掃、調整、消耗部品の交換及び補充、軽微な修繕等を行う。

## 第9編 その他設備維持修繕等

### 第42条 管理水準

事業者は、本公園の放送設備、電話設備等について、関係法令を遵守し、機能を常に安全かつ良好に維持するため点検及び修繕を行うものとする。

### 第43条 放送設備保守点検等

別添 27「工作物に係る点検整備（位置図）」に示す園内の放送設備、スピーカー、配線等について、計器による設備の運転状況の把握や目視、触手、聴音による点検を年1回行い、破損箇所の小規模な修繕等を適切に行うこと。

### 第44条 電話設備維持修繕等

日常、園内の電話設備、配線等について、適宜巡回点検し、破損箇所の小規模な修繕等を適切に行うこと。なお、大規模な修繕は近畿地方整備局において行うので詳細は調査職員等との協議によるものとする。

## 第10編 園内清掃、公園内建物清掃

### 第1章 基本事項

#### 第45条 管理水準

事業者は、公園施設を常に清潔を保ち、快適な環境を保持する。また、本公園の利用状況に適切に対応するため、作業内容、作業場所等について十分に検討するとともに、周辺地域に配慮した実施時期の調整を行うものとする。

#### 第46条 消耗品

本清掃作業に必要な消耗品については、支給しない。

#### 第47条 事業者の過失による管理を許可した施設等の事故、破損等

管理を許可した施設等に関して、事業者の過失による事故、破損等が生じた場合には、事業者の責任において処理するものとする。なお、事故・器物の破損等が発生した場合には、すみやかに調査職員等に報告すること。

## 第2章 清掃

### 第48条 建物清掃

- 1) 清掃箇所は、各サービスセンター、レストセンターとする。(別添3「管理事務所図」参照)。
- 2) 壁、床、扉、窓、柱、ベンチ、机、イス、黒板等は、掃き掃除、拭き掃除を行い、公園利用者に不快感を与えないよう清潔に保ち、必要に応じて薬液類を使用し洗浄するものとする。
- 3) くもの巣、ハチの巣、ガムのかす等がある場合は、速やかに取り除くものとする。
- 4) 天井、照明器具、展示物等は、必要に応じ清掃するものとする。
- 5) 清掃箇所及び実施頻度は下表の通りとする。なお背割堤サービスセンター(さくらであい館)展望室のガラス窓については公園利用者に不快感を与えないように適宜清掃を行うものとする。

| 清掃箇所   | 実施頻度    |
|--|---------|
| 守口サービスセンター<br>鳥飼サービスセンター<br>背割堤サービスセンター(さくらであい館) | 1回/1日実施 |
| 太間サービスセンター<br>庭窪レストセンター                          | 1回/7日実施 |

### 第49条 工作物清掃

- 1) 対象施設は、業務対象敷地内に位置する各種の工作物とする。ただし、収益施設は除く。
- 2) 拾い清掃による紙くず、空き缶等の除去や掃き掃除による土ぼこり、落ち葉等の除去により、園路(園地含む)や側溝、水飲場、遊具等の工作物をきれいな状態に保つこと。
- 3) 回収したゴミは指定場所に集積すること。
- 4) U型溝、排水桝等の排水設備の性能を維持するため、適宜点検を行う。ゴミ、土砂等の堆積が見られた場合は、それらの除去、清掃を行う。
- 5) 公園利用者が直接接触れるベンチやテーブル等は、汚れが無いよう水拭き等の清掃を行い、同時にささくれ、がたつき等による危険箇所の確認を行うこと。
- 6) 水飲み場は、排水口等に溜まっているゴミ、土砂等を除去し、たわし、デッキブラシ等を用いて洗浄する。
- 7) 移動式トイレは、手洗い水が常時あるように補充するとともに、トイレットペーパーを管理所に常備し利用者の便宜を図る。また、1日1回トイレのタンク容量の確認を行う。汚れが認められた場合、清掃(便器、床のデッキブラシ等による洗浄、壁、棚等の水拭きによる清掃)を実施し、清潔な状態を維持すること。
- 8) 徒渉池等へビン、缶等が投棄されていないか確認し、発見した場合は除去・清掃を行う。
- 9) 外灯等の設備について、汚れがひどい場合には清掃を行うこと。
- 10) 大規模な行催事の開催後は、行事主催者が許可条件に沿った適切な清掃、塵芥の処理を行っているか確認を行うものとする。
- 11) 実施頻度は下表の通りとする。

| 清掃箇所 | 実施頻度 |
|------|------|
| 全地区  | 適宜実施 |

第50条 移動式トイレの汲み取り

- 1) 区域巡視時に1日1回トイレの汚物量の確認を行う。
- 2) 汚物量の状況に応じ、下表に示す各自治体の回収方法に従って回収日を調整のうえ、自治体窓口もしくは委託業者に汲み取りを依頼する。
- 3) トイレの汚物量の状況によっては、臨時回収を行うものとする。

| 対象自治体 | 該当地区                               | 収集方法等                            |
|-------|------------------------------------|----------------------------------|
| 大阪市   | 長柄、長柄河畔、毛馬、赤川、城北河畔、太子橋、十三野草、西中島、豊里 | 月曜日にその週のくみ取り対象トイレを指定し依頼。         |
| 守口市   | 外島、守口、八雲、八雲野草、庭窪河畔、大日、佐太西          | 事前にカレンダーでくみ取り日を調整。原則金曜日に実施。      |
| 寝屋川市  | 仁和寺野草、点野野草、大間、木屋元                  | 事前にくみ取り日を調整。                     |
| 枚方市   | 出口野草、出口、出口河畔、伊加賀野草、三矢、枚方           | 毎月第2、4木曜日。                       |
| 摂津市   | 一津屋野草、一津屋河畔、鳥飼西、鳥飼野草、鳥飼下、鳥飼上       | 2週に一回市の、都合の付く日                   |
| 高槻市   | 三島江、三島江野草、大塚                       | 大塚地区 毎週月曜日 三島江地区 1回/2週間 市の都合の付く日 |
| 島本町   | 島本                                 | 不確定、適宜依頼                         |
| 大山崎町  | 大山崎                                |                                  |
| 八幡市   | 背割堤                                | 市の予定表による。                        |

第51条 雑作業等

事業者は、使用機材等の改良・メンテナンス、使用車両の給油・メンテナンス、等の業務責任者の判断による作業を行うこと。

H31-35 淀川河川公園運営維持管理業務  
個別仕様書  
【植物管理】

平成 3 1 年 4 月

## 第1章 総則

### 第1条 適用

本個別仕様書は、H 31-35 淀川河川公園運営維持管理業務のうち、植物管理業務に適用する。  
植物管理として、中低木管理、高木管理、草丈管理、草花管理の4種の施工について、適用する。

### 第2条 事業者の責務

事業者は、施工にあたって、公園管理業務の特性を踏まえ、共通仕様書、淀川河川公園の設計図書及び現地の気象条件、土壌条件等環境条件を十分に把握のうえ、管理効果が上がるよう配慮し、目標とする管理水準を達成すべく、施工にあたるものとする。

### 第3条 事前協議等

事業者は、共通仕様書、淀川河川公園の設計図書及び現地の気象条件、土壌条件等環境条件を十分に照査し、次の各号に掲げる事項のほか明示無きもの又は疑義の生じた場合は、調査職員等と事前に協議するものとする。

また、管理年度内にあっても、管理実態に合わせて、効率化に向けた管理施工上の工夫が可能な場合は、調査職員等に提案し、協議の上、変更理由を明記の上、業務計画書の変更を行うことも可能である。

- 1) 植物について補植を要する事態が生じたとき。
- 2) 既存木の移植（又は伐採）を行う必要が生じたとき。
- 3) 公園利用者サービスに供するために新規植栽の必要が生じたとき。

### 第4条 業務実施体制の点検

事業者は「公共業務の入札及び契約の適正化の促進に関する法律」(平成12年11月27日法律第127号)第13条2により近畿地方整備局から業務実施体制について点検を求められたときは、これを受けることを拒んではならない。なお、点検員は当該業務の調査職員等とする。

### 第5条 歩掛実態調査及び諸経費動向調査

本業務は、歩掛実態調査及び諸経費動向調査の試行業務であり、調査職員等より指示のあった場合、別途通知される調査要領等に基づき調査票の作成を行うこと。

調査票は、業務終了後速やかに調査職員等に提出するものとする。又、調査票の聞き取り調査等を実施する場合にはこれに協力するものとし、調査票の根拠となった契約書等を提示するものとする。

### 第6条 基本事項

1. 植物管理業務を総括する業務責任者の責任のもと実施することとする。
2. 事業者は、本個別仕様書によるほか、関係法令を遵守し、公園利用者への快適なサービスに努めるとともに、公共性に配慮し、都市公園の効用に資するよう適切に管理運営を行うものとする。なお、本個別仕様書に記載のない事項又は本個別仕様書に疑義が生じたときは、その都度、調査職員等と協議するものとする。
3. 事業者は、公園内の植物を常に良好な状態とし、他の業務と相互連携を保ち、適切に進捗管理を行い、実施することとする。
4. 管理体制人員は、円滑な運営維持管理を行うため、植生状況に基づき弾力的に配置するものとする。



る。

5. 提供物品は事業者に貸与するが、物品類の修理等は調査職員等に報告の上、事業者が行うこととする。
6. 設備及び提供物品は事業者の注意義務で管理すること。
7. 植生状況等に基づく業務効率化に向けた設備及び物品を事業者が導入する場合は、事前に調査職員等の承諾を受けた上で、事業者の負担にて行うこと。
8. スタッフの身分保障、健康管理、服務規律は事業者の責任において行うこと。

#### 第7条 安全管理等

1. 常に公園利用者の迷惑とならないよう十分注意するとともに、事業者の責任において常に公園の観察を行い、善良なる管理を行うものとする。
2. 本業務の実施に係る車両の運行に際しては、維持管理車両であることを明示するプレートを車体側面に貼付するとともに、公園利用者の安全と快適な利用を妨げない運転・駐停車・作業態度等に努める。なお、園内の車両通行の際には管理用園路は制限速度 20km/h を厳守する。
3. 作業にかかる車両の持ち込みは最小にとどめ、公園利用者の迷惑とならない様、必要に応じ誘導員を配置するか、公園利用者の迷惑とならない場所へすみやかに移動するものとする。
4. 危険防止のため、枯損木や枯枝の早期発見と枯枝の除去、及び、全ての作業実施時に作業エリアをバリケード等で囲い作業中であることを明示すること等、施工中は安全管理を徹底し、公園利用者の安全を十分確保するものとする。
5. 施工中は園内の施設工作物及び樹木等を破損しない様に注意するものとする。
6. 作業中は服装及び言動に注意し、公園利用者には不快感を与えないよう留意するものとする。

#### 第8条 利用サービス

1. 公園利用者に対する案内及び緊急対応等のサービスに努めること。
2. 業務責任者を含めた全てのスタッフは調査職員等の指定する名札を作成し着用すること。
3. スタッフの服装、作業用機械、器具、車両等については、公園にふさわしいものとし、イメージアップに心掛けるものとする。
4. 公園利用者に対して、管理作業内容の情報を提供する必要がある場合には、作業場所において適切な説明看板類を掲示するものとする。

## 第2章 中低木管理

### 第9条 管理水準

以下に示す管理水準を満たす低木管理を行うこと。(別添 28「樹木・草花管理区域図」参照)

|        |   |
|--------|---|
| 管理目標   | ・公園利用者にとって安全で快適な利用環境の確保   |
| 管理水準   | ・利用者の安全確保面および快適な利用面で支障となる、枯損枝、伸長枝等が除去されていること。<br>・巡視時における見通しの支障となる、枯損枝、伸長枝等が除去されていること。<br>・管理所および駐車場周辺において、安全管理面での見通し確保の支障となる、枯損枝、伸長枝等が除去されていること。 |
| 標準実施回数 |   |
| 中低木剪定工 | ・巡視時に見通しの支障の状況を確認し、必要に応じ適宜実施する。標準的な実施回数は年1回とする。   |
| 対象地    | ・公園内の全域を対象とする。  |

### 第10条 中低木剪定工

1. 樹種毎の特性に応じ、主に刈り込み機械（ヘッジトリマー等）を用いた剪定作業を行うこと。
2. 刈り取った枝葉は調査職員等の指定する箇所に運搬、集積すること。

### 第11条 中低木地除草工

1. 人力による抜根除草とし、根に付着した土を取り除いた後、調査職員等の指定する場所に箇所に運搬、集積すること。

### 第12条 中低木病虫害防除工

1. 病虫害の発生を確認したときは、業務責任者の判断で速やかに対応すること。
2. 薬剤散布は、原則として開園時間外の施工とする。病虫害の発生状況、散布時間、枝葉のボリュームなどを考慮して薬剤、希釈倍率及び散布方法、散布量について配慮すること。

### 第13条 中低木雑工（雑作業）

1. 中低木雑工については業務責任者の判断する作業を実施するものとする。

### 第3章 高木管理

#### 第14条 管理水準

以下に示す管理水準を満たす高木管理を行うこと。(別添 28「樹木・草花管理区域図」参照)

|        |  |  |
|--------|--|--|
| 管理目標   | 背割堤地区サクラ並木   | サービスセンター・レストセンター内の景観木  |
|        | <ul style="list-style-type: none"> <li>・春の開花期の鑑賞や、夏季の緑陰としての機能の維持</li> <li>・公園利用者にとって安全で快適な利用環境の確保</li> </ul> | <ul style="list-style-type: none"> <li>・各サービスセンターの景観木としての機能の維持</li> <li>・公園利用者にとって安全で快適な利用環境の確保</li> </ul> |
| 管理水準   | <ul style="list-style-type: none"> <li>・利用者の安全確保面および快適な利用面で支障となる、枯損枝、支障枝等が除去されていること。</li> </ul>              |  |
| 標準実施回数 | (単位；回/年)   |  |
| 剪定     | 枯れ枝、支障枝落ろし、薬剤散布を適宜実施（ヤゴ取等は随時行う）<br>標準的な実施回数は年1回とする。  |  |
| 対象地    | 背割堤地区サクラ並木   | 守口、太間、鳥飼サービスセンター、背割堤サービスセンター、庭窪レストセンター   |

#### 第15条 高木剪定工

1. 樹種の特性に応じた剪定作業を行うこと。
2. 公園利用者の動線上の高木については、支障枝・枯枝等を適切に除去し、落ち枝等によるけがなどないように努めること。
3. 調査職員等の指示する景観上重要な樹木については、樹形の維持及び眺望の確保に努めること。
4. 剪定した枝葉は、調査職員等の指定する箇所に運搬、集積すること。

#### 第16条 ヤゴ取り工

1. ヤゴ取りは、やご（ひこばえ）、幹ぶき（胴ぶき）を剪定鋏、鋸等で剪定するものとする。

#### 第17条 高木病虫害防除工

1. 病虫害の発生を確認したときは、業務責任者の判断で速やかに対応すること。
2. 薬剤散布は、原則として開園時間外の施工とする。病虫害の発生状況、散布時間、枝葉のボリュームなどを考慮して薬剤、希釈倍率及び散布方法、散布量について配慮すること。

#### 第18条 高木雑工（雑作業）

1. 高木雑工については、業務責任者の判断する作業を実施するものとする。

## 第4章 草丈管理

### 第19条 草丈管理

1. 管理員は、区域巡視において毎日一回、所定の調査地点における草丈を測定し記録する。それらを集計し、草丈報告書を調査職員等に提出する。
2. 調査地点は、別添 29「草丈調査報告書（草地管理区域図）」に示すとおりとする。
3. 事業者は、草丈調査の結果、公園の利用状況及び予定を踏まえ、高水敷の除草を実施する国事務所に対し、適切な除草の時期及び方法について調査職員等に情報提供を行う。
4. 公園の快適かつ安全な利用の阻害、または公園の美観を損なう雑草については、巡回時に管理員が適宜除去を行うものとする。

## 第5章 草花管理

### 第20条 管理水準

以下に示す管理水準を満たす草花管理を行うこと。

なお、草花管理においては、行催事の開催時期等に十分留意すること。

| 対象エリア名称       | 目的・目標                                 | 管理頻度             |
|---------------|---------------------------------------|------------------|
| 太間地区<br>鳥飼上地区 | 季節ごとに咲く既存の花類について、鑑賞に耐えるレベルに維持管理を行うこと。 | 太間・鳥飼上地区：播種 2回／年 |

### 第21条 草花耕耘工

1. 播種前に、現地の状況に応じて抜根、土壌改良、土の入れ替えを行い、花の生育を助長させる。

### 第22条 草花除草工

1. 播種後は、生育状況を観察し、必要に応じて人力除草および灌水を実施する。

### 第23条 草花雑工（雑作業）

1. 草花雑工については業務責任者の判断する作業（花がら摘み、ピンチ、摘心、誘引、ロープ柵設置・撤去等）を実施するものとする。

## 第6章 特殊管理

### 第24条 対象

本章は、植物廃棄物処分工について、適用する。

### 第25条 植物廃棄物処分工

1. 剪定や枯損枝除去により発生した植物性廃棄物については、建設副産物適正処理推進要綱（平成14年5月30日改正）等の関係法令により適切に処理するものとする。

H31-35 淀川河川公園運営維持管理業務  
収益施設等管理運営規定書

平成 3 1 年 4 月

## 目 次

はじめに

### 第1編 淀川河川公園収益施設等管理運営共通規定書

|                      |    |
|----------------------|----|
| 第1章 総則               | 1  |
| 第2章 マネジメント（運営管理）     | 17 |
| 第3章 ホスピタリティ（施設利用者対応） | 22 |
| 第4章 安全衛生管理           | 24 |
| 第5章 施設管理             | 28 |
| 第6章 財産管理             | 30 |

### 第2編 淀川河川公園収益施設等管理運営個別規定書

|                  |    |
|------------------|----|
| 第1章 運動施設         | 32 |
| 第2章 飲食・物販施設      | 39 |
| 第3章 自動販売機        | 42 |
| 第4章 自主事業における行催事等 | 44 |



## はじめに

本規定書は、淀川河川公園の一元的な運営維持管理を進めるにあたり必要な公園利用者サービス向上のための収益施設である運動施設、及び自動販売機の管理運営業務及び自主事業において、遵守すべき法令類や規範等の基本事項を取りまとめたものである。

なお自動販売機は裁量施設であり、事業者が近畿地方整備局の許可を受けた上で自ら設置することのできるものである。

淀川河川公園の運営維持管理業務を実施する事業者が独立採算で行う収益施設等管理運営業務の指針として、また許可申請時における管理運営要領の作成に際して、本規定書を参考にされたい。

# 第1編 淀川河川公園収益施設等管理運営共通規定書

## 第1章 総則

### 第1条 履行場所及び履行期限

#### 1. 履行場所

施設名称 淀川河川公園

所在地 大阪市福島区海老江三丁目・四丁目・六丁目並びに大阪市北区大淀北二丁目  
(海老江地区)～京都府八幡市八幡在応寺先地(背割堤地区)

面積 241ha うち収益施設許可面積 323,568 m<sup>2</sup>

#### ■対象となる収益施設

| 対応窓口       | 地区名                  | 公園施設の名称                            | 許可面積 (m <sup>2</sup> ) | 数量    |
|------------|----------------------|------------------------------------|------------------------|-------|
| 守口サービスセンター | 毛馬地区                 | 野球場                                | 7,589                  | 2面    |
|            |                      | テニスコート                             | 1,321                  | 2面    |
|            |                      | サッカー・ラグビー場(陸上トラック兼用)               | 8,613                  | 1面    |
|            | 赤川地区                 | テニスコート                             | 4,933                  | 6面    |
|            |                      | サッカー・ラグビー場                         | 9,502                  | 1面    |
|            | 太子橋地区                | 野球場                                | 12,017                 | 2面    |
|            |                      | 少年野球場                              | 4,311                  | 1面    |
|            | 外島地区                 | テニスコート                             | 903                    | 1面    |
|            |                      | 陸上トラック                             | 5,627                  | 1面    |
|            | 八雲地区                 | 少年野球場                              | 4,193                  | 1面    |
|            |                      | テニスコート                             | 2,104                  | 3面    |
|            | 西中島地区                | 野球場                                | 16,157                 | 3面    |
|            | 豊里地区                 | テニスコート                             | 2,559                  | 4面    |
|            | 大日地区                 | 野球場                                | 14,411                 | 2面    |
|            | 佐太西地区                | 野球場                                | 14,468                 | 2面    |
|            |                      | 少年野球場                              | 5,108                  | 2面    |
|            |                      | テニスコート                             | 2,110                  | 3面    |
|            | 仁和寺野草地区              | パターゴルフコース                          | 15,501                 | 27ホール |
|            |                      | ゲートボール場                            | 1,932                  | 3面    |
|            |                      | ディスクゴルフコース(8ホール)・グラウンドゴルフ(24ホール)兼用 | 13,380                 | 1面    |
|            | 太間地区                 | 野球場                                | 4,879                  | 1面    |
| 陸上トラック     |                      | 6,251                              | 1面                     |       |
| 木屋元地区      | 野球場                  | 10,111                             | 2面                     |       |
|            | サッカー・ラグビー場           | 12,749                             | 1面                     |       |
|            | テニスコート               | 2,505                              | 3面                     |       |
| 三矢地区       | テニスコート               | 1,473                              | 2面                     |       |
| 枚方地区       | 淀川スタジアム(野球場・サッカー場兼用) | 14,549                             | 1面                     |       |
| 鳥飼サービスセンター | 鳥飼下地区                | サッカー場                              | 10,194                 | 1面    |
|            |                      | フットサルコート                           | 2,812                  | 2面    |
|            | 鳥飼上地区                | 野球場                                | 20,532                 | 3面    |
|            |                      | テニスコート                             | 3,009                  | 4面    |
|            |                      | サッカー・ラグビー場(陸上トラック兼用)               | 13,867                 | 1面    |
|            | 三島江地区                | 野球場                                | 12,969                 | 2面    |
|            |                      | テニスコート                             | 4,181                  | 4面    |
|            |                      | サッカー・ラグビー場                         | 9,851                  | 1面    |
|            | 大塚地区                 | 野球場                                | 14,491                 | 2面    |

|                            |       |            |       |    |
|----------------------------|-------|------------|-------|----|
| ビ背<br>ス割<br>セ堤<br>ンサ<br>ター |       | テニスコート     | 1,345 | 2面 |
|                            |       | サッカー・ラグビー場 | 6,886 | 1面 |
|                            | 島本地区  | 少年野球場      | 5,161 | 1面 |
|                            |       | テニスコート     | 785   | 1面 |
|                            | 大山崎地区 | サッカー・ラグビー場 | 7,492 | 1面 |
|                            |       | 野球場        | 9,638 | 2面 |
|                            |       | フットサルコート   | 1,099 | 1面 |

※このほかに、近畿地方整備局の許可を受けた上で、収益施設として自動販売機を設置することができる。

※許可面積は、小数点以下を四捨五入している。

## 2. 履行期限

管理運営期間は、平成32年2月1日から平成36年1月31日までとするが、収益施設の現任施設等運営者あるいは収益施設の次期施設等運営者への引継ぎに際し、期間を変更することがある。ただし、期間の変更により発生する売上額の減少等損失について、近畿地方整備局は補償しない。また、利用者の利便性の確保及び公園全体のマネジメントの観点から、期間変更時に収益施設の現任施設等運営者あるいは収益施設の次期現任施設等運営者の指示を受けることがある。

施設等運営者は、収益施設等管理運営業務（以下「本業務」という。）が適正かつ円滑に実施できるよう収益施設の現任施設等運営者から業務開始日までに必要な引継ぎを受け、開園に備えなければならない。

## 第2条 基本事項

本公園の一元的な運営維持管理を進めるにあたり必要な公園利用者サービス向上のための収益施設である運動施設、自動販売機の管理運営業務及び自主事業からなる本業務は、都市公園法第5条、第6条または第12条の手続きを行った上で実施しなければならない。

## 第3条 本業務の目的

1. 本業務は、本公園内に設定された許可区域内の収益施設の管理運営を行うこと、また、公園の利便性や魅力をより一層高めるため、独立採算により行う行催事や繁忙期における臨時物販施設等の自主事業を行うことを目的とする。なお、本業務の実施に際して施設等運営者は、以下に掲げる本公園の目的、基本方針、本公園全体の地区構成を十分に理解した上で、本公園内で実施される他の維持管理業務と連携しながら、創意工夫やノウハウを積極的に発揮し、公園利用者及び施設利用者が求める多様なニーズに対して質の高いサービスの提供で応えることで、本業務の遂行に努めなければならない。

本公園の施設目的、基本方針、管理運営方針、公園全体の地区構成

### 1) 本公園の施設目的

淀川河川公園は、都市公園法第2条第1項第2号「イ）一の都府県の区域を超えるような見地から設置する都市計画施設である公園又は緑地」に基づくイ号国営公園である。淀川の广大

な河川敷、豊富な自然環境を活かして、近畿のレクリエーション需要の増大に対応するとともに、淀川の河川空間を広域緑地系統の骨格として活用することを目的として、昭和 47 年から公園整備を進めている。大阪府大阪湾河口部から桂川、宇治川、木津川が合流する京都府三川合流部までの延長約 37km、計画面積 1,216ha のうち、約 241ha、計 40 地区（※ただし、海老江地区及び大淀野草地区の 2 地区は閉園中）を開園している。昭和 48 年度の供用開始時から平成 29 年度までの累計入園者数は約 16,820 万人であり、平成 29 年度には約 661 万人の方々に利用されている。

本公園では、「淀川河川公園基本計画」を平成 20 年 8 月に改定し、淀川の自然環境や淀川と人との関わりを次世代に引き継ぐための公園づくりを目指しており、以下の基本方針、整備方針及び管理運営方針のもとに総合的に整備、管理運営を進めている。

## 2) 基本方針

- ① 河川は人を含むすべての生物にとって共有の財産であり、淀川における自然環境や歴史・文化、人との関わりを大切にしたい公園にします。
- ② 淀川の自然環境や淀川と人との関わりを次世代に引き継ぎます。
- ③ 多様な主体の参加と連携のもと、全ての生物が共存できる健全かつ秩序ある利用を促し、淀川流域とその周辺の人々が将来にわたって自然とふれあえる公園にします。

## 3) 管理運営方針

- ① 淀川の自然環境の保全・再生に関する調査・分析と見直しを行います。
- ② 安全、快適に利用できるようにします。
- ③ 淀川にふれ、学ぶための機会を増やします。
- ④ 多様な主体の参加と連携を図ります。

## 4) 地区構成

海老江地区、十三野草地区、西中島地区、大淀野草地区、長柄地区、長柄河畔地区、毛馬地区、赤川地区、城北河畔地区、太子橋地区、外島地区、守口地区、豊里地区、八雲野草地区、八雲地区、庭窪河畔地区、大日地区、佐太西地区、仁和寺野草地区、点野野草地区、太間地区、木屋元地区、出口野草地区、出口地区、出口河畔地区、伊加賀野草地区、三矢地区、枚方地区、背割堤地区、一津屋野草地区、一津屋河畔地区、鳥飼西地区、鳥飼野草地区、鳥飼下地区、鳥飼上地区、三島江地区、三島江野草地区、大塚地区、島本地区、大山崎地区

（※ただし、海老江地区及び大淀野草地区の2地区は閉園中）

## 第4条 用語の定義

本規定書にて使用する用語の定義は、次の各号に定めるところによる。

- 1) 「近畿地方整備局」とは、国営公園の管理主体者であり、H31-35 淀川河川公園運営維持管理業務の発注者のこと。

- 2) 「収益施設」とは、利用料金の徴収や売上金を得て事業者の収入とするために事業者が実施する事業の対象となる施設であり、その使用に当たっては、都市公園法施行令（昭和31年政令第290号）第20条に基づき、施設使用料または建物使用料及び土地使用料を納めることが必要となる場合がある。
- 3) 「自主事業」とは、公園の利便性や魅力をより一層高めるため、近畿地方整備局と事前に協議し、都市公園法（昭和31年法律第79号）第5条、第6条又は第12条に基づく許可を受けた上で、事業者の提案により土地使用料等を納めて独立採算により臨時の飲食・物販施設の運営や行催事を行う事業のこと。
- 4) 「施設等運営者」とは、収益施設の管理運営及び自主事業に関する許可を受けた事業者のこと。
- 5) 「調査職員」とは、近畿地方整備局として本業務を監督する職員のこと。
- 6) 「維持管理業務受託者」とは、H31-35 淀川河川公園運営維持管理業務を受託した事業者のこと。
- 7) 「収益施設等管理運営業務責任者」とは、施設等運営者として第2編淀川河川公園収益施設等管理運営個別規定書に記載されている本業務全体を監理する者のこと。
- 8) 「施設担当責任者」とは、施設等運営者として各収益施設を個別に監理する者であり、主に各収益施設の利用指導や事故報告等を担当する業務従事者のこと。
- 9) 「現場管理員」とは、管理所に常駐し、園内巡視等を担当する業務従事者のこと。
- 10) 「公園利用者」とは、公園を利用する者のこと。
- 11) 「施設利用者」とは、収益施設を利用する者のこと。
- 12) 「開園」とは、駐車場、サービスセンター及び運動施設の運動施設の利用可能な期間及び時間のこと。
- 13) 「閉園」とは、駐車場、サービスセンター及び運動施設の運動施設の利用を終了あるいは休止している期間及び時間のこと。
- 14) 「閉園措置」とは、出水、地震等の発生に係る危険防止対策として、公園の利用を中止する措置（駐車場の閉鎖、立入禁止措置、利用者への利用中止の呼びかけ・避難誘導等）を行うこと。
- 15) 「許可区域」とは、本業務の管理運営を許可された範囲内のこと。
- 16) 「管理施設」とは、許可区域内にある建築躯体及び建築設備等施設のこと。
- 17) 「管理備品」とは、本業務の実施に必要な機器備品類で、あらかじめ許可区域内に設置されているもののこと。
- 18) 「特定備品」とは、本業務の実施及び運営に必要な設備等機器備品類で、施設等運営者が持ち込んだもののこと。
- 19) 「指示」とは、調査職員が施設等運営者に対し、本業務の遂行上必要な事項について書面をもって示し、実施させること。
- 20) 「承諾」とは、施設等運営者が調査職員に対し、書面で申し出た業務の遂行上必要な事項について、調査職員が書面により業務上の行為に同意すること。
- 21) 「協議」とは、本規定書の協議事項及び近畿地方整備局が指示する事項について、近畿地方整備局又は調査職員と施設等運営者が対等の立場で合議すること。

- 22) 「確認」とは、本規定書に示された事項について、臨場若しくは関係資料によりその内容について本規定書との適合を判断すること。
- 23) 「提出」とは、施設等運営者が調査職員に対し、業務に係わる事項について書面またはその他の資料を説明し、差し出すこと。
- 24) 「報告」とは、施設等運営者が調査職員に対し、業務の遂行に係わる事項について、書面をもって知らせること。
- 25) 「書面」とは、手書き、印刷等の伝達物をいい、発行年月日を記録し、署名または捺印したものを有効とする。ただし、緊急を要する場合は、ファクシミリまたは電子メールにより伝達できるものとするが、後日有効な書面と差し替えるものとする。電子納品を行う場合は、別途調査職員と協議するものとする。
- 26) 「利用料金」とは、収益施設の使用やそれに伴うサービスの対価として、施設利用者から徴収する料金のこと。
- 27) 「施設使用料」とは、都市公園法施行令（昭和 31 年政令第 290 号）第 20 条に基づき、施設等運営者が近畿地方整備局に納める公園の土地又は建物に使用にかかる料金のこと。
- 28) 「建物使用料及び土地使用料」とは、本公園の土地または建物を使用して臨時的な飲食・物品販売等を設置する場合に、「行政財産を使用又は収益させる場合の取り扱いの基準について」（昭和 33 年蔵管第 1 号）に基づき近畿地方整備局から金額を通知し、施設等運営者が近畿地方整備局に納める料金のこと。ただし、公共性の高い行催事を淀川河川事務所との共催により行う場合は、建物使用料及び土地使用料は不要となる場合がある。
- 29) 「修繕」とは、施設若しくは設備又は備品等の劣化した部分又は部材について、性能又は機能を原状あるいは事実上支障のない状態まで回復させること。
- 30) 「軽微な修繕」とは、電球等の交換や壁紙の一部補修等、市販の交換品や補修材を使用して専門の業者に委託することなく対応可能な修繕行為のこと。
- 31) 「改修」とは、施設の性能又は機能を従前より向上させる措置を行うこと。
- 32) 「保守」とは、施設若しくは設備又は備品等の必要とする性能または機能を維持する目的で行う消耗品または材料の取り替え、注油、汚れ等の除去及び部品の調整等の軽微な作業を行うこと。
- 33) 「点検」とは、施設若しくは設備又は備品等の機能及び劣化の状態を一つ一つ調べることをいい、機能に異常または劣化がある場合、必要に応じて対応処置を判断する事を含む。

## 第 5 条 許認可申請等

1. 施設等運営者は、近畿地方整備局に都市公園法第 5 条、第 6 条又は 12 条に基づく許可申請を行うものとする。基本的には、「H31-35 淀川河川公園運営維持管理業務民間競争入札実施要項 4. 入札に参加する者の募集に関する事項」に基づき提案される「収益施設管理運営計画書」及び本運営規定書に記載されている条件によるものとする。ただし、申請された事業内容が本公園の利用にふさわしくない場合等、その実施を許可しない場合がある。

なお、臨時売店については、近畿地方整備局が指定する設置場所、設置期間に限り、営業を許可するものとする。

2. 施設等運営者は、実施する事業に係る許認可等各種法令に必要な許可の取得や届出については、所定の期日までに施設等運営者の責任で行うものとする。また、業務を完了する場合は、廃止に係る手続きを行うものとする。

## 第6条 法令等の遵守

施設等運営者は、業務の履行に当たり本規定書及び近畿地方整備局の指示に従うほか、法令の規定を遵守しなければならない。

## 第7条 準拠規定

本業務の遂行にあたっては、次の各号に掲げる基準等に準拠する。

- 1) 河川法
- 2) 都市公園法
- 3) 景観法、屋外広告物条例
- 4) 建築基準法
- 5) 消防法（消防庁）
- 6) 建築物における衛生的環境の確保に関する法律、建築物環境衛生管理基準（厚生労働省）
- 7) 水道法
- 8) 電気事業法及びこれに基づく政令等
- 9) 高圧ガス保安法
- 10) ボイラー及び圧力容器安全規則
- 11) 食品衛生法
- 12) 官公法
- 13) 下水道法
- 14) 浄化槽法
- 15) 環境基本法
- 16) 大気汚染防止法
- 17) 水質汚濁防止法
- 18) 騒音規制法
- 19) 振動規制法
- 20) 悪臭防止法
- 21) 廃棄物の処理及び清掃に関する法律
- 22) 地球温暖化対策の推進に関する法律
- 23) リサイクル法（容器包装リサイクル法、建設リサイクル法、食品リサイクル法）
- 24) エネルギー使用の合理化に関する法律
- 25) 温泉法
- 26) 公衆浴場法

- 27) 旅館業法
- 28) 風俗営業法
- 29) 鉄道法
- 30) 建設業法
- 31) 労働基準法、労働安全衛生法
- 32) 高齢者、身体障害者等の公共交通機関を利用した移動の円滑化の促進に関する法律
- 33) 高齢者、障害者等の移動等の円滑化の促進に関する法律（バリアフリー新法）
- 34) 移動等円滑化のために必要な特定公園施設の設置に関する基準を定める省令
- 35) 移動等円滑化の促進に関する基本方針
- 36) 都市公園の移動等円滑化整備ガイドライン
- 37) 公園のユニバーサルデザインマニュアル
- 38) 公園施設の安全点検に係る指針（案）（国土交通省都市局公園緑地・景観課）
- 39) 原状回復をめぐるトラブルとガイドライン（改訂版）
- 40) 建築保全業務共通仕様書（国土交通省大臣官房官庁営繕部）
- 41) 淀川河川公園における行為の禁止等について（別添 4）
- 42) 政府機関等の情報セキュリティ対策のための統一基準（平成 30 年度版）平成 30 年 7 月 5 日、サイバーセキュリティ戦略本部
- 43) 個人情報保護に関する法律
- 44) 遺失物法
- 45) 国有財産法、会計法、会計検査院法、国の債権管理等に関する法律
- 46) 都市公園における遊具の安全確保に関する指針（改訂第 2 版）（国土交通省都市局公園緑地・景観課）
- 47) 環境省版レッドリスト「絶滅のおそれのある野生生物の種のリスト」（環境省自然環境局野生生物課編）
- 48) 「大阪府レッドリスト 2014」
- 49) 「京都府レッドデータブック 2015」
- 50) 著作権法
- 51) その他、関係諸法令

#### 第 8 条 施設等運営者の義務

1. 施設等運営者は、常に公園利用者及び施設利用者の安全に配慮するとともに、施設等運営者の責任において常に施設を含む周囲の観察を行い、本業務について善良なる管理者の注意をもって実施する義務を負うものとする。なお、異常を確認した場合、速やかに近畿地方整備局に報告しその指示に従うものとする。
2. 施設等運営者は、施設が国営公園内にあることを鑑み、その公共性に十分配慮すると共に、淀川河川公園設置の意義を踏まえて行動すること。
3. 収益施設の適正な管理を保持しつつ、施設の管理運営に際して創意工夫やノウハウを積極的に発揮し、本業務の遂行に努めなければならない。
4. 繁忙日には、臨時駐車場の確保や早期開場を行わなければならない。



5. 施設等運営者は、近畿地方整備局が行う安全管理行為（例：緊急安全点検、防災訓練、安全パトロール、消防訓練等）への参加・協力・実施等、近畿地方整備局の求めに応じて、積極的に協力しなければならない。
6. 施設等運営者は、近畿地方整備局が行う各種会議等（例：公園に関する会議、監査・検査、視察、式典、緑化フェア等）への参加・協力・実施、行催事開催時に営業時間の変更等を行うこと、要人案内等、近畿地方整備局や維持管理業務受託者の求めに応じて、積極的に協力しなければならない。
7. 施設等運営者は、調査職員から公園に関する調査、または作業の指示等があった場合には、誠実かつ積極的な対応を行うこと。
8. 管理運営要領の策定及び管理運営に際して、同じ国営公園内において異なる施設を管理する施設等運営者や維持管理業務受託者と相互連携を保ち、適切に進捗管理を行いつつ実施しなければならない。
9. 別添 4「淀川河川公園における行為の禁止等について」を参考に、収益施設の運営にあたること。
10. 施設等運営者は、本業務の実施にあたって、常に近畿地方整備局と密接な連絡をとり、本業務の目的の達成を図るものとし、その実施状況を記録しておくものとする。

#### 第9条 景観への配慮

施設等運営者は、収益施設の運営においては、施設周辺の景観を阻害することのないよう、景観への配慮に努めなければならない。

#### 第10条 近畿地方整備局と施設等運営者の責任分担

本業務を実施するにあたり、近畿地方整備局と施設等運営者の責任分担を下表「責任分担表」のとおりとする。ただし、「責任分担表」に定める事項に疑義が生じた場合、又は、「責任分担表」に定めのない事項については、近畿地方整備局と施設運営者の間で十分に協議のうえ決定するものとする。

近畿地方整備局と施設等運営者の責任分担一覧

| 項目        | 内 容  | 近畿地方<br>整備局 | 事業者            |          |
|-----------|--|-------------|----------------|----------|
|           |  |             | 運営<br>維持<br>管理 | 収益<br>施設 |
| 公園施設の管理   | 公園施設の管理（都市公園法第5条に基づき設置・管理している施設は除く。）   |             | ○              |          |
| 収益施設の管理   | 収益施設の管理  |             |                | ◎        |
| 物品の管理     | 近畿地方整備局より提供のあった物品の管理   |             | ○              | ◎        |
|           | 本業務において取得した物品及び消耗品の管理  |             | ○              |          |
| 苦情・要望対応   | 施設管理、運営業務内容に対する住民及び公園利用者からの苦情、訴訟、要望への対応  |             | ○              | ◎        |
|           | 上記以外の場合  | ○           |                |          |
| 事故・災害時対応  | 本仕様書等に記載された業務内容による対応   |             | ○              | ◎        |
|           | 上記以外の場合  | ○           |                |          |
| 物価変動      | 人件費、物品費等物価変動に伴う経費の増  |             | ○              | ◎        |
|           | 但し、30/1000以上の物価変動が見込まれる場合  | ○           |                |          |
| 金利変動      | 金利の変動に伴う経費の増   |             | ○              | ◎        |
| 運営日時の変更   | 開園日時の変更（事業者による提案）に伴う経費の増減  |             | ○              | /        |
|           | 収益施設の運営日時の変更に伴う経費の増減   |             | /              | ◎        |
| 許認可       | 都市公園法に基づく許認可   | ○           | /              | /        |
|           | 公園利用者の受付及び書類交付手続きの補助   |             | ○              | /        |
| 施設・物品等の修繕 | 事業者の責めに帰すべき事由による場合（事業者による管理が不適切なために修繕が必要になった場合も含む。）（以下この表において「①」という。）  |             | ◎              | ◎        |
|           | 修繕にかかる費用が1件あたり100万円を超えない場合かつ年間修繕費用200万円（税抜き）【平成31年度分】、1,000万円（税抜き）【平成32～34年度】、800万円（税抜き）【平成35年度分】※を超えない場合（上記①を除く。）   |             | ○              | /        |
|           | 収益施設の建物の構造に関わる部分を除く修繕にかかる費用（上記①を除く。）   |             | /              | ◎        |
|           | 上記3項目以外の場合<br>※予算の状況により施設の使用中止又は臨時閉園とする場合には、年間業務計画の変更を協議するものとする。   | ○           |                |          |
| 不可抗力      | 大規模な自然災害等（災害対策本部運営計画に基づく警戒体制以上の体制をとるような事態）の不可抗力（以下この表において「②」という。）により公園施設に著しい損害を受けた場合に、公園を一時閉園するなどして行わなければならない施設、設備等の復旧等<br>※上記②により施設の使用中止又は臨時閉園とする場合には、対応を協議するものとする。 | ○           |                |          |
| 公園利用者への損害 | 事業者の責めに帰すべき事由により、公園利用者に損害を与えた場合（事業者の不適切な運営又は、施設管理による公園利用者の怪我等）   |             | ◎              | ◎        |
|           | 共通仕様書第33条の保険の付保及び事故の補償に係る場合  |             | ○              | ◎        |
|           | 上記2項目以外の場合   | ○           |                |          |
| 第三者への損害   | 事業者の責めに帰すべき事由により、第三者に損害を与えた場合  |             | ◎              | ◎        |
|           | 上記以外の場合  | ○           |                |          |

※年間修繕費用は、軽微な維持管理修繕に要した費用の平成26年～平成29年の実績平均と現在の状況を踏まえた額であり、本業務において事業者によるこれと同程度の修繕を見込んでいる。実績は、別紙31「建物・工作物に係る修繕履歴(修繕箇所、費用等)」を参照のこと。

※事業者の責任分担に係る項目のうち◎の項目については、委託費を充当することはできない。

#### 第11条 公租公課

1. 施設等運営者は、運営に必要な設備等を管理施設に新たに設置等により賦課される不動産取得税、固定資産税、都市計画税、償却資産税その他の公租公課について全て施設等運営者の負担とする。
2. 施設等運営者は、地方税法第73条第7項（不動産取得税の納税義務者等）に定める手続き等、施設等運営者の賦課資産に係る公租公課の分離手続について近畿地方整備局に協力するものとする。

#### 第12条 運営日時等

1. 収益施設の運営日時に関しては、本公園の開園日、開園時間に合わせ、個別施設の各章で定める運営日時を基に別に定めることを原則とするが、運営方法の内容によっては近畿地方整備局との協議の上、当該運営日時を変更して運営することができる。（共通仕様書第12条参照）。
2. 近畿地方整備局が、天変地異、社会的状況の著しい変化及びその他やむを得ない事由により、施設等運営者に対し一時休業若しくは営業廃止又は営業時間の変更を指示したときは、施設等運営者は異議を申し立てることはできないものとする。
3. 近畿地方整備局は、前項の規定により施設等運営者が一時休業若しくは営業廃止または営業時間の変更を行ったことによる損害について、その補填の責任を負わないものとする。
4. 施設等運営者の都合により施設を運営する日時等を変更する場合は、あらかじめ調査職員と協議を行った上で、協議の結果を記載した文書にて申請しなければならない。

#### 第13条 提供品目及び利用料金

1. 自動販売機等において提供・販売しようとする品目を定めるに当たっては公園利用者の要望等配慮して定めるものとする。
2. 収益施設の利用料金等については、近畿地方整備局長と協議の上、周辺類似事例に基づき、収益施設全体の収支のバランスを鑑みながら、市場価格に準じて定める。なお、施設等運営者は管理運営要領にて定めたサービス及びその価格に関して変更を希望する場合は、事前に近畿地方整備局と協議を行い、その結果に基づき変更した管理運営要領を近畿地方整備局に提出し、承諾を得なければならない。
3. 施設等運営者が、本規定書に基づき収益施設の管理運営を行うに当たっては、利用料金を施設利用者の見やすいところに表示しなければならない。ただし、利用料金が既に販売商品等に表示されていて、その価格が一般的に知られているものについては、この表示を省略することができる。

#### 第14条 国有財産の施設使用料

1. 施設使用料の定めがある施設について  
毎月の施設使用料については、歳入徴収官近畿地方整備局総務部長が発行する納入告知書により、当月分を指定期日までに納入しなければならない。

指定期日までに施設使用料を支払わないときは、その翌日から納入の日までの日数に応じ、年5%の割合で計算した金額を延滞金として支払わなければならない。

近畿地方整備局長は、経済情勢の変動その他の事情の変更に基ついて特に必要のあると認める場合には、施設使用料を改定することができる。

なお、風水害その他の事業者の責に帰することが出来ない事由により、長期間閉園が生じた場合の施設使用料の取扱については、近畿地方整備局と施設等運営者の間で協議するものとする。

■施設使用料（現時点の目安）

| 公園施設の名称       | 税込み施設使用料（円／年） |
|---------------|---------------|
| 淀川河川公園収益施設 1式 | 約819万         |

※面積等条件の変更により金額は増減する可能性がある。

【個別施設毎の施設使用料の現時点の目安】

| 対応窓口       | 地区名     | 公園施設の名称                            | 税込施設使用料（円／年） | 数量    |
|------------|---------|------------------------------------|--------------|-------|
| 守口サービスセンター | 毛馬地区    | 野球場                                | 60,712       | 2面    |
|            |         | テニスコート                             | 103,038      | 2面    |
|            |         | サッカー・ラグビー場（陸上トラック兼用）               | 68,904       | 1面    |
|            | 赤川地区    | テニスコート                             | 369,975      | 6面    |
|            |         | サッカー・ラグビー場                         | 66,514       | 1面    |
|            |         | 管理所                                | 124          | 1基    |
|            | 太子橋地区   | 野球場                                | 144,204      | 2面    |
|            |         | 少年野球場                              | 51,732       | 1面    |
|            |         | 管理所                                | 202          | 1基    |
|            | 外島地区    | テニスコート                             | 100,325      | 1面    |
|            |         | 陸上トラック                             | 61,897       | 1面    |
|            |         | 管理所                                | 186          | 1基    |
|            | 八雲地区    | 少年野球場                              | 46,123       | 1面    |
|            |         | テニスコート                             | 229,336      | 3面    |
|            |         | 管理所                                | 182          | 1基    |
|            | 西中島地区   | 野球場                                | 323,140      | 3面    |
|            |         | 管理所                                | 352          | 1基    |
|            | 豊里地区    | テニスコート                             | 261,018      | 4面    |
|            |         | 管理所                                | 180          | 1基    |
|            |         | 更衣室                                | 874          | 1基    |
|            | 守口地区    | 受付                                 | 27,027       | 1室    |
|            |         | 事務所                                | 32,760       | 1室    |
|            | 大日地区    | 野球場                                | 144,110      | 2面    |
|            | 佐太西地区   | 野球場                                | 159,148      | 2面    |
|            |         | 少年野球場                              | 56,188       | 2面    |
|            |         | テニスコート                             | 229,990      | 3面    |
|            |         | 管理所                                | 182          | 1基    |
|            | 仁和寺野草地区 | パターゴルフコース                          | 403,026      | 27ホール |
|            |         | ゲートボール場                            | 52,164       | 3面    |
|            |         | ディスクゴルフコース(8ホール)・グラウンドゴルフ(24ホール)兼用 | 294,360      | 1面    |
|            |         | 倉庫                                 | 1,795        | 2基    |
|            | 太間地区    | 野球場                                | 68,306       | 1面    |
|            |         | 陸上トラック                             | 87,514       | 1面    |

| 対応窓口        | 地区名        | 公園施設の名称              | 税込施設使用料<br>(円/年) | 数量      |    |
|-------------|------------|----------------------|------------------|---------|----|
|             |            | 管理所                  | 246              | 1基      |    |
|             |            | 受付                   | 23,562           | 1基      |    |
|             | 木屋元地区      | 野球場                  | 111,221          | 2面      |    |
|             |            | サッカー・ラグビー場           | 140,239          | 1面      |    |
|             |            | テニスコート               | 270,540          | 3面      |    |
|             | 三矢地区       | テニスコート               | 256,050          | 2面      |    |
|             | 枚方地区       | 淀川スタジアム(野球場・サッカー場兼用) | 509,215          | 1面      |    |
|             |            | 管理所                  | 286              | 1基      |    |
|             | 鳥飼サービスセンター | 鳥飼下地区                | サッカー場            | 224,268 | 1面 |
|             |            |                      | フットサルコート         | 764,864 | 2面 |
| 管理所         |            |                      | 182              | 1基      |    |
| 受付          |            |                      | 22,143           | 1基      |    |
| 鳥飼上地区       |            | 野球場                  | 205,320          | 3面      |    |
|             |            | テニスコート               | 321,978          | 4面      |    |
|             |            | サッカー・ラグビー場(陸上トラック兼用) | 138,670          | 1面      |    |
|             |            | 管理所                  | 178              | 1基      |    |
| 三島江地区       |            | 野球場                  | 129,690          | 2面      |    |
|             |            | テニスコート               | 413,919          | 4面      |    |
|             |            | サッカー・ラグビー場           | 98,510           | 1面      |    |
|             |            | 管理所                  | 166              | 1基      |    |
| 大塚地区        |            | 野球場                  | 188,383          | 2面      |    |
|             |            | テニスコート               | 185,610          | 2面      |    |
|             |            | サッカー・ラグビー場           | 89,518           | 1面      |    |
|             |            | 管理所                  | 230              | 1基      |    |
| 背割堤サービスセンター | 島本地区       | 少年野球場                | 72,254           | 1面      |    |
|             |            | テニスコート               | 116,891          | 1面      |    |
|             |            | サッカー・ラグビー場           | 104,888          | 1面      |    |
|             |            | 管理所                  | 248              | 1基      |    |
|             | 大山崎地区      | 野球場                  | 144,570          | 2面      |    |
|             |            | フットサルコート             | 212,107          | 1面      |    |
|             |            | 管理所                  | 256              | 1基      |    |

※施設使用料は「行政財産を使用又は収益させる場合の取扱いの基準について」(S33.1.7 蔵管1号)に基づき算定し、毎年4月1日に前年次使用料との調整を行い改定する予定である。  
 ※施設使用料全体額と個別施設毎の施設使用料合計額が合致しないのは、端数調整によるものである。

## 2. 許可申請毎に納入すべき施設

施設等運営者は、施設使用料の定めのない土地または建物を使用する場合は、許可申請毎に占有面積及び期間に応じ告知する建物使用料又は土地使用料を歳入徴収官近畿地方整備局総務部長が発行する納入告知書により、納入告知の日から20日以内に納入しなければならない。

期日までに建物使用料又は土地使用料を支払わないときは、その翌日から納入の日までの日数に応じ、年5%の割合で計算した金額を延滞金として支払わなければならない。

近畿地方整備局長は、経済情勢の変動その他の事情の変更に基づいて特に必要のあると認める場合には、建物使用料及び土地使用料を改定することができる。

- ※ 1 平成29年度の土地使用料は最大275円/月・m<sup>2</sup>であった。(建物使用料は徴収していない。)
- ※ 2 [建物の占有]及び[土地の占有で占有期間が1ヶ月を超えない場合]は、別途消費

税が課される。

- ※ 3 建物使用料及び土地使用料は、「行政財産を使用又は収益させる場合の取扱いの基準について」(S33.1.7 蔵管第1号)に基づき算定し、毎年4月1日に前年次使用料との調整を行い改定する予定である。

## 第15条 経費等の負担

### 1. 施設等運営者の負担範囲

- 1) 通常の施設運営に関わる一切の費用(営業に際し必要な許認可に関わる経費、光熱水費等)、運営に関する備品等(建物除く)の費用、許可区域に関する各種保険料、さらには施設等運営者自らが設置した工作物、設備等に係る補修または改造等に係る経費は、施設等運営者の負担とする。なお、委託費で購入した設備、備品及び消耗品等を本業務に使用することはできない。
- 2) 施設等運営者が管理する収益施設に係る法定点検については原則施設等運営者が点検を行うものとし、近畿地方整備局が実施する法定点検との役割分担について協議の上、実施時期を近畿地方整備局に報告すること。点検結果については遅滞なく近畿地方整備局に書面により報告すること。
- 3) 上記以外に定めのない費用については、近畿地方整備局と協議を行い、協議録を保管するとともに書面をもって負担等を定めるものとする。

### 2. 光熱水費納付

#### 1) 基本料金

基本料金については、サービス拠点施設全体の従量料金に対する収益施設の従量料金で近畿地方整備局の指示のもと維持管理業務受託者が負担金額計算を行い、施設等運営者が負担するものとする。

#### 2) 従量料金

水道及び電気料金については、個別にメーターを設置するなど、各施設の使用料が切り分けられるようにし、その計量により負担するものとする。ガス、その他メーターが設置できない場合は近畿地方整備局と協議するものとする。なお、計算方法については変更する場合がある。

### 3. ごみ処分費用

ごみ処分費用については、施設等運営者と維持管理業務受託者との間で、発生量に応じて、応分の負担を行うこと。発生量等が不明確な場合は、近畿地方整備局と協議するものとする。

### 4. 費用分担における確認

光熱水費やごみ処分、さらにはこれら以外に近畿地方整備局または維持管理業務受託者と施設等運営者との間で費用分担を行う場合にあつては、近畿地方整備局と費用分担ルール及び費用分担結果の近畿地方整備局との確認方法、並びに支払方法について協議すること。また、協議結果を書面にして残すこと。

## 第16条 コンプライアンス

### 1. 守秘義務

- 1) 施設等運営者、若しくはその職員その他の本業務に従事している者または従事していた者は、業務上知り得た秘密を漏らし、または盗用してはならない。これらの者が秘密を漏らし、または盗用した場合には、競争の導入による公共サービスの改革に関する法律（平成18年法律第51号）第54条により罰則の適用がある。
  - 2) 近畿地方整備局が定める外部委託における情報セキュリティ対策実施規程（平成29年4月）に沿って、情報管理を適切に行うこと。
2. 個人情報保護
- 1) 施設等運営者は、個人情報の保護の重要性を認識し、本業務における事務を処理するための個人情報の取扱いにあたっては、個人の権利利益を侵害することのないよう、行政機関の保有する個人情報の保護に関する法律（平成15年5月30日法律第58号）第6条第2項の規定に基づき、個人情報の漏えい、滅失、改ざんまたはき損の防止その他の個人情報の適切な管理のために必要な措置を講じなければならない。
  - 2) 施設等運営者は、本業務における事務に関して知り得た個人情報の内容をみだりに他人に知らせ、または不当な目的に使用してはならない。この契約が終了し、または解除された後においても同様とする。

#### 第17条 業務の再委託の禁止

1. 施設等運営者は、業務を他の者に再委託してはならない。ただし、業務の一部を他の者に再委託する場合、あらかじめ書面により近畿地方整備局の承諾を得たときは、この限りではない。
2. 再委託を行う場合、書面により施設等運営者との契約関係を明確にしておくとともに、施設等運営者に対し、業務の実施について適切な指導、管理のもとに業務を実施しなければならない。
3. 再委託を受けた業務受託者は、入札書の受領期限の日から開札の時までの期間に、近畿地方整備局長から指名停止を受けていないこととする。
4. 暴力団または暴力団関係者と社会的に非難されるべき関係を有している者を、再委託を行う業務受託者としてはならない。
5. 施設等運営者は、前項の規定により近畿地方整備局が承諾した業務受託者が、その責めにより近畿地方整備局に損害を及ぼしたときは、近畿地方整備局に対して、その損害を賠償するものとする。
6. 施設等運営者は、前項の規定により近畿地方整備局が承諾した業務受託者が、その責めにより第三者に損害を及ぼしたときは、速やかに近畿地方整備局に報告するとともに、第三者に対して、その損害を賠償するものとする。また、その結果については、書面により近畿地方整備局に報告するものとする。

#### 第18条 許可した目的以外の利用及び施設の転貸等の禁止

1. 収益施設を運営するにあたっては、許可した目的以外の利用は禁止する。
2. 施設利用者及び公園利用者に対する安全確保に反する行為をしてはならない。
3. 施設管理者は、施設の全部若しくは一部を第三者に貸与し、または担保に供してはなら

ない。ただし、近畿地方整備局に書面により承諾を得たときは、この限りではない。

4. 施設等運営者は、本業務によって生じる一切の権利義務を他の者に譲渡し、または継承させてはならない。

#### 第19条 業務の履行

1. 管理許可条件に定める運営時間内での運用を休止させてはならない。ただし、近畿地方整備局の書面による承諾を得た場合はこの限りではない。
2. 施設等運営者は、業務の履行期限または、契約が解除されるまでは、施設利用者に利便性を図るために本規定書及び管理運営要領を維持することとする。

#### 第20条 業務の解除

施設等運営者の責めに帰すべき事由により適正な収益施設の管理運営が困難となった場合またはその恐れが生じた場合は、近畿地方整備局は施設等運営者に対して改善勧告を行い、期間を定めて、改善策の提出及び実施を求めることができる。

この場合において、施設等運営者が当該期間内に改善することができなかつたときには、近畿地方整備局は都市公園法第5条2項の許可を取り消すことがある。

#### 第21条 業務の完了・引継、原状回復等

1. 施設等運営者は、施設等運営者の責めに帰すべき事由により、施設を汚損・破損若しくは滅失したとき、または近畿地方整備局に無断で施設の原状を変更したときは、直ちにこれを原状に回復しなければならない。
2. 施設等運営者は、業務が完了する場合または、契約が解除された場合は、近畿地方整備局または新たな施設等運営者と十分に協議の上、書面をもって下記事項について事務引き継ぎを行い、公園の管理に支障が生じないようにする。この際、施設等運営者が設置した特定備品を撤去し速やかに管理物件を原状に回復して、近畿地方整備局に引き渡すこと。ただし、原状回復することが不可能若しくは不適當若しくは近畿地方整備局が特定物品の残置を希望した場合、施設等運営者及び近畿地方整備局間で事前に協議を行った上で、近畿地方整備局の書面による承認を得て原状回復せずに引き渡すことができる。
  - 1) 建物や関連設備の鍵の場所等、建物の管理に関する事項。
  - 2) 設備等設置における建物躯体や構造物への影響等に関して留意が必要な事項。
  - 3) 建物や設備等の老朽化等により、それら使用において、維持修繕上、留意が必要な事項。
  - 4) 継続的な地域連携イベント等において、運営日時の調整や臨時売店の設置、販売品目の変更、提供等を行うなど、主催者と連携、協力すべき事項。
3. 前項ただし書きの適用がない場合において、施設等運営者が前項本文の原状回復を履行しないときは、近畿地方整備局は施設等運営者が自ら整備した内装・設備等を放棄したものとみなし、現状を維持するかまたは施設等運営者の費用をもって原状回復を行うことができる。
4. 不可抗力その他、近畿地方整備局や施設等運営者の責めに帰することが出来ない事由に



より管理の継続が困難となった場合は、近畿地方整備局と施設等運営者は管理の継続の可否について協議し、近畿地方整備局が書面により指示することとする。

#### 第22条 立退料等の不請求

施設等運営者は、業務が完了する場合または、契約が解除された場合、または不可抗力の場合は、近畿地方整備局に対し施設等運営者の施設の買取または立退料等の請求若しくは施設等運営者が支出した有益費等を請求することができない。

#### 第23条 保険の付保及び事故の補償

1. 施設等運営者は、雇用保険法、労働者災害補償保険法及び健康保険法の規定により、雇用者等の雇用形態に応じ、雇用者等を被保険者とするこれらの保険に加入しなければならない。
2. 施設等運営者は、雇用者等の業務に関して生じた負傷、疾病、死亡及びその他の事故に対して責任をもって適切な補償をしなければならない。
3. 施設等運営者は、火災保険、自動車任意保険、施設賠償責任保険、動産総合保険の他、必要に応じて各種保険に加入するものとする。
4. 1～3項に規定する保険料、補償費は、施設等運営者の負担とする。

#### 第24条 情報公開

1. 施設等運営者は、文書の開示等の情報公開については、「行政機関の保有する情報の公開に関する法律」（平成15年5月30日法律第58号）の規定に準じて取り扱うものとする。この場合、調査職員の書面による指示に従うこと。
2. 施設等運営者は、近畿地方整備局が会計法令に基づき実施する事業者に対する立ち入り検査、指示等監督・検査に対して、誠意を持って対応すること。

#### 第25条 その他留意事項

本規定書に定めていない事項または疑義を生じた事項に関しては、必要に応じて、近畿地方整備局の指示により、決定することとする。

## 第2章 マネジメント（運営管理）

### 第26条 基本事項

#### 1. 提出書類

- 1) 収益施設等管理運営業務責任者は許可を受けた後に、近畿地方整備局が指定した様式による関係書類を近畿地方整備局に遅滞なく提出しなければならない。
- 2) 施設等運営者が近畿地方整備局に提出する書類で様式が定められていないものは、様式を作成後調査職員に了解を得て提出するものとする。
- 3) 報告書及び経理状況に関する帳簿類等の提出した書類は、近畿地方整備局の求めに応じて常に提出できるよう、許可を受けた施設ごとに整理・保管し、業務成果として施設等運営者において業務完了後5年間保存する。

#### 2. 連絡、協議

- 1) 収益施設等管理運営業務責任者は、必要に応じて調査職員と連絡、協議等を行うこと。またその結果について、書面に記録し相互に確認しなければならない。
- 2) 調査職員と収益施設等管理運営業務責任者は業務の方針及び条件等の疑義を正すものとし、その内容については相互に確認しなければならない。
- 3) 施設の運営維持管理に係る各種規定・要項を作成する場合や、追加供用等により契約期間中に管理運営内容が変更する場合、さらにはその他新業務への対応が必要な場合は、近畿地方整備局と施設等運営者の間で書面により調整または協議を行う。
- 4) 不測の事態または疑問等が生じた場合は、速やかに調査職員と協議する。

#### 3. 報告事項

- 1) 施設等運営者は、次の各号に掲げる事項について、近畿地方整備局に書面により報告するものとする。
  - ① 管理運営要領・・・・・・・・・・・・許可日より14日以内に提出
  - ② 管理運営報告書（月毎の売上高、施設利用者数等）・・翌月の10日迄に提出
  - ③ 業務打合せ簿・・・・・・・・・・・・打合せ毎に終了後速やかに提出
  - ④ 施設保守定期点検等の実施結果報告・・・・・・・・点検後速やかに提出
  - ⑤ その他近畿地方整備局が指示する書類・・・・・・・・適宜

### 第27条 業務実施体制

1. 施設利用者に対して、安全・快適な利用サービスを提供するために、必要な資格等専門技術・知識を有する職員を配置するなど本業務を実現する業務実施体制を構築しなければならない。
2. 本業務に加え、施設利用者の案内や苦情・要望、事故・災害等非常時における緊急対応が適切に行われるよう、管理体制を構築しなければならない。
3. 本業務の計画立案及びマネジメントを担当する収益施設等管理運営業務責任者を配置しなければならない。
4. 収益施設等管理運営業務責任者は、維持管理業務受託者が配置する総括責任者と兼務する場合、収益施設等管理運営業務とそれ以外の業務との従事割合等を明確に区分しなければならない。

5. 開園期間中は、維持管理業務の総括責任者が勤務する体制か、維持管理業務の業務責任者及び収益施設等管理運営業務責任者のうち、少なくとも2名以上が勤務する体制とすること。さらに収益施設等管理運営業務責任者が勤務しない場合については、本業務に精通した者を勤務させるものとし、緊急対応を含め本業務が円滑かつ迅速に行われる勤務体制をとること。なお、やむを得ず業務責任者を2人以上勤務する体制をとることが一時的に困難となる場合には、緊急対応を含め、収益施設等管理運営業務が迅速かつ円滑に行われる勤務体制を確保した上で、事前に総括調査員の承諾を得ること。（ただし、事故などやむを得ない事由により事前に承認を得られない場合を除く。）
6. 収益施設等管理運営業務責任者は、維持管理業務受託者と常に調節し、業務を遂行する。
  - 1) 調査職員について
    - ① 近畿地方整備局は、本業務における調査職員を定め、施設等運営者に通知するものとする。
    - ② 調査職員は、本規定書に定められた事項の範囲内において、近畿地方整備局または、施設等運営者の責任者である、収益施設等管理運営業務責任者に対し連絡、調節等の職務を行うものとする。
  - 2) 収益施設等管理運営業務責任者について
    - ① 収益施設等管理運営業務責任者は、本業務について業務従事者が適切に管理運営を行うよう、指揮監督しなければならない。
  - 3) 適切な業務従事者の配置について
    - ① 収益施設等管理運営業務責任者は、施設担当責任者及び業務従事者の手持ちの手持ち業務量が適切となるよう配慮すること。
    - ② 調査職員は、必要に応じて収益施設等管理運営業務責任者、施設担当責任者及び業務従事者の経歴・職歴に関する事項について書面により報告を求めることができる。

## 第28条 許可、承諾等を要する事項

### 1. 管理運営要領

- 1) 施設等運営者は、別に定めがある場合を除き、許可日より14日以内に収益施設管理運営計画書に基づく下記の項目を記載した管理運営要領を近畿地方整備局に提出し、承諾を得るものとする。その際、管理運営要領は許可を受ける施設ごとに作成すること。
  - ①業務内容（商品、価格及びサービス内容、イベント企画等）
  - ②業務の実施方針
  - ③業務の実施工程（業務の順序及び手順）
  - ④業務の実施体制
  - ⑤連絡体制（緊急時含む）
  - ⑥その他（業務実施上必要と思われる事項）
- 2) 管理運営要領の策定にあたっては、維持管理運営の実務に通じた経験や知見、施設利用者からの意見・苦情・要望を踏まえた運営計画の変更の経緯、記録が確実に残る仕組みについて記載すること。

- 3) 施設等運営者は、収益施設の維持管理運営業務を通じた経験や知見、施設利用者からの意見・苦情・要望に基づく対応による修正が必要と判断した場合は、近畿地方整備局と協議の上近畿地方整備局に変更した管理運営要領を提出し、許可を得ること。

## 2. 管理運営報告書

- 1) 施設等運営者は、毎年度決算終了後、速やかに、近畿地方整備局に決算に関する報告書を提出すること。その際、報告書は施設毎に作成し、運営維持管理業務と明確に区分して整理すること。
- 2) 施設等運営者は、毎月の売上その他の営業に関する状況を翌月10日までに、書面により近畿地方整備局に報告すること。
- 3) 経理状況に関する帳簿類は常に整理し、近畿地方整備局からこれらに関する報告や実施調査を求められた場合には、速やかに調査職員の指示に従い、誠実に対応すること。
- 4) 近畿地方整備局は、実施調査の結果、必要と認める場合には、施設等運営者に対し改善を求めることができる。

## 3. 施設の修繕等

- 1) 施設等運営者が、収益施設の修繕等を実施する場合は、その内容、時期等の情報について事前に近畿地方整備局に書面により報告するものとする。ただし、施設利用者の安全確保などの観点から緊急を要する修繕については、この限りではない。
- 2) 施設等運営者が、必要に応じて管理施設の建築構造躯体に対して穿孔、開口、留め付け等を伴う設備工事や電気を使用するもの等を実施する場合は、事前に近畿地方整備局と書面により協議し、承諾を得なければならない。変更の際も同様である。
- 3) 施設等運営者が、施設の管理運営上必要に応じて運営に必要な設備等を管理施設に新たに設置する場合には、近畿地方整備局と事前に書面により協議し、承諾を得なければならない。
- 4) 施設等運営者は、運営に必要な設備等を管理施設に新たに設置することに伴い近畿地方整備局または第三者に及ぼした損害を賠償しなければならない。
- 5) 施設等運営者は、近畿地方整備局の承諾を得て施設に付加した機械等の設備、間仕切り、建具その他の造作等について、買取請求を行わないものとする。

## 4. 価格・サービス内容の決定・変更

施設等運営者は、管理運営要領にて定めたサービス及びその価格に関して変更を希望する場合は、事前に近畿地方整備局と協議を行い、その結果に基づき変更した管理運営要領を近畿地方整備局に提出し、承諾を得なければならない。

## 5. 施設等運営者の変更

- 1) 新たな施設等運営者の追加等による管理運営要領の変更を行う場合、書面により同施設等運営者との契約関係を明確にしておくとともに、同施設等運営者に対し業務の実施について適切な指導、管理のもとに業務を実施しなければならない。

## 6. 広告物の掲出

施設等運営者は、広告物を掲出しようとするときは、広告物の内容についてあらかじめ近畿地方整備局に提示し書面により承諾を得るものとし、掲出物については許可区域内とする。

なお、施設等運営者が、許可区域外への広告物の掲出を希望する場合は、近畿地方整備局と書面により協議を行うこと。

①収益施設の運営に関して、通常業務の運営や店舗位置への案内誘導、企画商品等の販売促進を目的とする張り紙、張り札、広告旗、立看板、広告幕等を設置する場合は、公園の美観を損なわず、また他の本公園に関する看板類等に比して目立ちすぎないように、その形状・大きさ、色彩において十分留意すること。あわせて、淀川河川公園の施設であることを明示すること。

さらに、企画商品等の企画名称に淀川河川公園の名称を冠したものとし、その名称を企画商品名称と同程度以上の大きさとする。

②収益施設の運営に関して、協賛企業から協賛金を募って企画商品の販売や協賛での行催事等を実施する際、その販売促進を目的とする協賛企業の名称等を張り紙、張り札、広告旗、立看板、広告幕等に表示することはできるが、前項同様、公園の美観を損なわず、また本公園に関する広報物に比して目立ちすぎないように、その形状・大きさ、色彩において十分留意すること。

③施設等運営者は、事前に近畿地方整備局の承諾を得た上で、協賛企業に自己の協賛内容を広報宣伝させることができるが、本公園に関する広報物はもちろんのこと、協賛する淀川河川公園の名称を冠した企画商品や協賛での行催事等の広告物より目立ちすぎないように、その形状・大きさ、色彩において十分留意すること。

④施設等運営者は、事前に近畿地方整備局の承諾を得た上で、自らが作成する企画商品や協賛での行催事等に関するポスター、パンフレット、スタッフジャンパー等に、協賛企業の名称等を表示することができるが、併記される淀川河川公園の名称より小さく表示すること。

#### 7. 施設等運営者のその他提出義務

施設等運営者は、下記の項目の一に該当するときは、直ちにその旨を近畿地方整備局に書面により提出しなければならない。

①施設等運営者が、主たる事務所の所在地又は名称を変更したとき。

②施設が損傷、破損又は滅失したとき。

③施設内で事故等が発生したときまたはそのおそれがあるとき。

④施設等運営者が、強制執行・仮差押え・仮処分若しくは競売の申立てを受けたとき。

⑤施設等運営者に対して破産の申立て、または更生手続き開始の申立て若しくは民事再生手続き開始の申立てがあったとき。

#### 第29条 その他の協議・報告等

施設等運営者は、公園の管理運営等で必要な協議を適切に行い、結果等については、遅滞なく書面により報告しなければならない。

1) 関係機関等との協議。

2) その他施設の運営者との協議。

#### 第30条 官公署への連絡、届出

施設等運営者は、官公署への連絡、届出手続きは近畿地方整備局に協力し、遅滞なくこれ  
を処理する。また、施設等運営者による工事等によって官公署への連絡、届出が必要となる  
ときは施設等運営者において行う。

### 第31条 別途工事等との調整

国が別途発注する工事または別途業務（法定点検業務等）の実施にあたり、施設等運営者  
は、調整等に協力する。また計画停電を伴う工事や点検を実施する際には、その対応につい  
ては、調査職員と調整すること。

### 第32条 記録の保存

報告書及び経理状況に関する帳簿類は、近畿地方整備局の求めに応じて常に提出できるよ  
う、許可を受ける収益施設ごとに整理・保管し、施設等運営者において5年間保存する。

### 第33条 再調査等の依頼

近畿地方整備局は、施設等運営者からの報告等に疑義を生じた場合、再調査を依頼しより  
詳細な報告等を求めることができる。

### 第3章 ホスピタリティ（施設利用者対応）

#### 第34条 基本事項

1. 本業務は、施設利用者に直接接する業務であり、施設利用者が快適に楽しめるよう心がけ、不快と感じさせるような身だしなみ、行動、言動とならないよう心がけるものとする。
2. 業務遂行にあたっては、常に公平なサービスの提供に努め、特定の個人や団体に有利あるいは不利な扱いとならないようにすること。
3. 業務従事者の服装、作業用機械、器具、車両等については、公園にふさわしいものとし、イメージアップに心掛けるものとする。
4. 全ての業務従事者について、名札を作成し着用すること。
5. 作業にかかる車両の乗り入れは最小限にとどめ、また開園時間中の乗り入れも最小限に留めること。車両の運転については、公園利用者及び施設利用者の安全確保を第一として必要に応じ誘導員を配置するとともに、公園利用者及び施設利用者の迷惑とならない場所へ速やかに移動するものとする。

#### 第35条 施設利用者対応

1. 園内の概要や開催するイベント等の基本情報を収集し、公園利用者及び施設利用者の問い合わせに対応すること。問い合わせの内容に関して必要に応じて維持管理業務受託者等に確認または引き継ぐこと。
2. 公園利用者及び施設利用者の苦情については、誠意を持って適切かつ迅速に対応し記録するとともに書面をもって報告すること。
3. 園内掲示板、掲示物を適切に管理すること。
4. 障害者及び高齢者等から施設利用上の援助を求められた場合には、適切に対処すること。
5. 団体での施設利用者の誘導、バス等車両の停車場所への誘導を行うものとする。

#### 第36条 拾得物、残置物の処理

施設等運営者が、施設内で遺失物を発見した場合は、速やかに維持管理業務受託者へ届け出ること。

#### 第37条 広報・広聴

1. 施設等運営者は、収益施設において提供する商品やサービスに対する施設利用者の評価や注文書等意見などの聴取や記録に取り組まなければならない。
2. 施設等運営者は、聴取や記録した施設利用者の評価や注文などの意見を集約し、近畿地方整備局に書面により報告しなければならない。
3. 施設等運営者は、施設の利用促進を目的としたホームページやポスター、チラシ等の広報の展開に関する計画を、媒体毎に近畿地方整備局と協議した上で策定し、それに基づき広報活動を行う。
4. 施設等運営者がホームページによる情報発信を行う際、維持管理業務受託者が管理する本公園のホームページに設置管理許可書で許可を受けた運営業務の運営日時、基本提供

サービス等基本的な運營業務内容については維持管理業務受託者が管理する本公園のホームページに掲載することは可能である。

但し、その他企画商品や行催事等販売促進に係る内容については、ホームページとは別に設置することとし、そのホームページを維持管理業務受託者が管理する本公園のホームページにリンクすることは可能である。

なお、データを収納するサーバ及びリンクする他のホームページについて、事前に調査職員と協議を行う。

5. 施設等運営者に所属する情報ネットワークのシステム管理者は、国営淀川河川公園ホームページ上で発信する情報について、別に定める「個人情報の取扱いについて」及び近畿地方整備局が定めるプライバシーポリシーに基づいた適正な内容であることを事前に確認することとする。
6. 施設等運営者に所属する情報ネットワークのシステム管理者は、情報（掲載する文書、図画、写真及び音楽など）における著作権等の知的所有権に配慮することとする。
7. 施設に関するリンク先のホームページは原則として一つとする。ただし、それによりがたい場合は、別途協議によるものとする。

### 第38条 掲載情報の更新・修正・訂正

1. 施設のホームページやポスター、チラシ等の広報の掲載情報については、常に新しい情報を掲載し更新に努めることとする。
2. 施設等運営者に所属する情報ネットワークのシステム管理者は、個人に関する掲載情報について、本人または保護者から内容の訂正又は削除の要請を受け、必要と認めた場合には、訂正等の措置をとることとする。
3. 施設等運営者は、施設のホームページであるとの誤解を与える内容の他のホームページを発見した場合には、近畿地方整備局に報告をした上で、当該ホームページ管理者に対し訂正等必要な措置を求めることとする。



## 第4章 安全衛生管理

### 第39条 基本事項

#### 1. 安全管理

- 1) 施設等運営者は、収益施設における施設利用者の安全確保並びに快適な利用を図る。
- 2) 本業務の履行にあたり、適切な措置・対応を行うなど、施設等運営者の責任において常に善良なる管理を行うものとする。
- 3) 施設等運営者は、消防法等関係法令に準拠するほか、近畿地方整備局が別途定める計画・規定等を遵守する。
- 4) 施設等運営者は、施設を運営している期間中は毎月1回、施設の消防用設備等の自主検査を実施し、調査職員に報告するものとする。
- 5) 異常を確認した場合、速やかに調査職員に報告しその指示に従う。安全管理には十分注意し本業務を履行する。
- 6) 施設等運営者は、消耗品交換・修繕の実施に際して、事前に調査職員と協議を行い、必要に応じて施工体制に係る書類を作成し、業務着手までに調査職員に提出するものとする。また、施工体制に変更が生じた場合の対応についても同様とする。
- 7) 作業中は服装及び言動に注意し、公園利用者及び施設利用者に不快感を与えないよう留意するものとする。

#### 2. 安全確保

- 1) 本業務の実施にあたっては、常に整理整頓を行い、危険な場所には必要な安全措置を講じ、事故を防止しなければならない。
- 2) 施設若しくは許可区域内において、公園利用者及び施設利用者に危険が及ぶ恐れのある障害が発生した場合は、危険防止に必要な措置を調査職員に書面により報告の上講じ、事故の発生を防止しなければならない。
- 3) 本業務の実施に係る車両の運行に際しては、維持管理車両であることを明示するプレートを車体側面に貼付するとともに、公園利用者の安全と快適な利用を妨げない運転・駐停車・作業態度等に努める。なお、園内の車両通行の際には管理用園路は制限速度 20km/h を厳守する。また、作業にかかる車両の持ち込みは最小にとどめ、公園利用者及び施設利用者の迷惑とならない様、必要に応じ誘導員を配置するか、公園利用者及び施設利用者の迷惑とならない場所へ速やかに移動するものとする。
- 4) 公園利用者や施設利用者に対する安全確保上必要があると判断される作業実施時に作業エリアをバリケード等で囲い作業中であることを明示すること等、施工中は安全管理を徹底し、公園利用者及び施設利用者の安全を十分確保するものとする。
- 5) 施工中は園内の施設工作物及び樹木等を破損しないように注意するものとする。

#### 3. 救急救護

- 1) 施設等運営者は、管理運営要領の「救急救護」において救急時の対応方法を定める。
- 2) 施設等運営者は、開園時間中は救急活動に当たらなければならない。
- 3) 施設等運営者は、救急活動を要する事態を認めるときは、施設利用者の急病や負傷には応急処置をとり、事故や怪我等の状態により、消防車や救急車を要請するなど、最も適切と思われる措置をとらなければならない。

- 4) 施設等運営者は、前項の措置をとった場合は、その原因となる事項や処置内容等を正確に記録するとともに、その経過及び結果を速やかに調査職員に報告する。
  - 5) 傷病者の発生に備え、日頃から研修・訓練等を行うこと。
4. 災害時、異常時、出水時、地震発生時等の対応
- 1) 施設等運営者は、災害防止等のために必要があると認められるときは、施設利用者の安全を確保し、迅速かつ的確に避難誘導を行うなど臨機の措置をとらなければならない。この場合において、施設休止等の必要があると認めるときは、施設等運営者はあらかじめ近畿地方整備局の書面による承諾を得なければならない。ただし、緊急上やむを得ない事情があるときは、この限りではない。
  - 2) 前項の場合においては、施設等運営者は、そのとった措置の内容を調査職員に速やかに書面により報告する。
  - 3) 淀川の増水、高潮により公園施設が冠水する恐れのある場合は、調査職員と密接な連絡をとるとともに、巡視等を実施して、利用者の安全の確保に努めなければならない。また、減水後は速やかに、施設等に関する被害報告を行う。出水時の措置については「H31-35 淀川河川公園運営維持管理業務共通仕様書」第4章の第25条を参照すること。
  - 4) 気象庁が大阪府北部・京都府南部において、震度5以上を発表した時は、施設の緊急巡視及び緊急施設点検を実施し、必要に応じて施設の使用禁止などの安全対策をとるものとする。地震発生時の対応については「H31-35 淀川河川公園運営維持管理業務共通仕様書」第4章の第26条を参照すること。
  - 5) 気象庁が大阪府において津波警報又は津波注意報を発表した場合は、調査職員等と密接な連絡をとりながら、利用者の避難誘導、施設の利用禁止（駐車場の閉鎖）の措置を行う。避難誘導・利用禁止措置を実施する対象地区等、対応の詳細については、「H31-35 淀川河川公園運営維持管理業務共通仕様書」第4章の第26条を参照すること。
  - 6) 近畿地方整備局は、災害防止上特に必要と認めるときは、施設等運営者に対して、臨機の措置をとることを指示することができる。
  - 7) 調査職員の指示により、災害時、異常時等の緊急を要する場合は、施設等運営者は、迅速に必要な人員を確保し、適切な措置・対応を行うこと。なお、近畿地方整備局が策定した災害発生等への対応計画、規定等がある場合は、それに則った対応を図ること。
  - 8) 災害時、異常時等の発生後は、園内の臨時巡視・点検を速やかに行い、安全を確認し、近畿地方整備局に書面により報告する。異常を確認した場合は、前項に基づき適切な措置・対応を行うこと。
  - 9) 施設等運営者は、天変地異等により、運営を一時中止・変更、または休止したときは、運営再開の前に施設の点検を行い、異常のないことを確認しなければならない。異常を確認した場合は、本規定書第1編総則第6条にもとづき適切な措置・対応を行うこと。
  - 10) 関係機関の立会検査または調査がある場合は、施設等運営者は調査職員の指示により

立会等に協力する。

#### 第40条 点検等

##### 1. 安全衛生管理計画

- 1) 施設等運営者は、消防法等の関係諸法令及び規則に基づき設定した法定点検及び自主点検計画を記載した安全衛生管理計画書を近畿地方整備局に提出の上、書面により承認を受けること。
- 2) 安全衛生管理計画書に記載した、法定点検及び自主点検については、特段の事情がない限り予め設定したスケジュールに沿って実施すること。
- 3) 上記法定点検等の結果については、遅滞なく近畿地方整備局に書面により報告すること。

##### 2. 定期点検

- 1) 施設等運営者は、施設利用者が快適に利用できるよう、常に清潔かつ快適な状態に維持することに努めるものとする。
- 2) 施設の定期点検項目は、原則として施設等運営者が行うが、別途近畿地方整備局が行う点検との役割分担について協議の上実施し、両者が不可分のものについては費用を按分する。協議内容については近畿地方整備局が書面により残すものとする。
- 3) 法定点検項目以外の定期点検は、施設等運営者が自ら設定するものとする。

##### 3. 自主点検

- 1) 自主点検は、施設等運営者が建築保全業務共通仕様書に準じて行う。

##### 4. 日常点検

- 1) 施設等運営者は始業点検、終業点検、巡回パトロール等を実施し、適切な管理を行うこと。
- 2) 施設等運営者は、施設、設備等が損傷、破損または滅失したとき及びそれを発見したときは、直ちに近畿地方整備局に報告するものとする。

##### 5. スタッフ管理・研修

- 1) 日常管理業務に加え、施設利用者の案内や苦情・要望、事故・災害時非常時における緊急対応が適切に行われるよう、一元的な管理体制を構築しなければならない。
- 2) 運営体制人員は、円滑な管理運営を行うため、施設利用者数の動向に基づき弾力的に配置するものとする。
- 3) 施設等運営者は、近畿地方整備局が実施または要請するスタッフ管理・研修、公園全体での調整連携等への参加・協力・実施を、積極的かつ主体的に行うこと。
- 4) 施設等運営者は、施設が有する機能を最大限に活用するとともに、施設利用者が安全かつ快適に施設を使用できるよう、安全面、衛生面、機能面及び景観に留意して適切な管理を行うこと。
- 5) 車両の運行に際しては、維持管理車両であることを明示するプレートを車体側面に貼付するとともに、公園利用者の安全と快適な利用を妨げない運転・駐停車・作業態度等に努める。なお、園内の車両通行の際には管理用園路は制限速度 20km/h を厳守する。

## 第41条 危機管理

### 1. 事故・災害

#### 1) 緊急時連絡体制構築

施設等運営者は、緊急連絡体制表を作成し、近畿地方整備局に提出すること。また、施設内に掲示をすること。

#### 2) 予防対策

①施設等運営者は、施設を運営している期間中は毎月1回、施設の消防設備等の自主点検を実施し、異常を発見した場合は近畿地方整備局に書面により報告するものとする。

②本業務を行う場所若しくは、その周辺に第三者が存する場合または立ち入る恐れがある場合には、危険防止に必要な措置を近畿地方整備局に報告の上、当該措置を講じ事故の発生を防止する。

#### 3) 初期対応

①施設等運営者は、近畿地方整備局の指示に従い、公園利用者及び施設利用者に対する案内及び緊急の対応等のサービスに努めること。

②万一、設備、機器等に事故その他、異常が発生したときは、必要に応じてその部分の運転を一時停止または運転制限をする等の措置をした上、直ちに近畿地方整備局に報告し、臨時に精密検査を行い、その原因を究明し、機能復旧に努めると共に、再発防止のための必要な措置をとる。

③その他事故等が発生したとき、またはその恐れがあるときは、速やかに必要な措置を取り、施設等運営者が作成した緊急連絡体制に基づき関係機関へ連絡し、次の各号に掲げる事項について、遅滞なく、書面等により近畿地方整備局に報告するものとする。なお、近畿地方整備局が策定した事故等への対応計画、規定等がある場合は、それに則った対応を図ること。

- 一 事故発生日時。
- 二 事故発生場所。
- 三 事故発生の原因。
- 四 事故の程度。
- 五 人身事故の場合は、医師の診断結果。
- 六 事故処理の概略。
- 七 再発防止など改善策等。

④重大事故についてはただちに近畿地方整備局に報告し、その指示に従うこととする。

### 2. 異常事態対策

1) 施設等運営者は、近畿地方整備局が実施又は要請する異常事態対策への参加・協力・実施を、積極的かつ主体的に行う。

2) 施設等運営者は、異常な事案が発生した場合、その内容・初期対応状況等を、速やかに近畿地方整備局へ報告するとともに、警察、消防署等関連部局に連絡する。

## 第5章 施設管理

### 第42条 基本事項

1. 施設等運営者は、消耗品交換・修繕の実施に際して、許可を受けた施設内及びその周辺の環境を良好に維持することを心掛けなければならない。
2. 施設等運営者は、収益施設内及び許可範囲内を常に良好な状態で維持し、公園内で実施されている他業務と相互連携を保ち、適切に進捗管理を行い、実施することとする。
3. 設備及び管理備品は施設運営者の注意義務で管理すること。

### 第43条 清掃等

1. 施設等運営者は、許可を受けた範囲内ならびにその周辺の環境について、常に清潔かつ快適な環境を保持するために、計画的な清掃管理を実施するものとする。
2. 施設等運営者が、清掃を実施する際には、施設利用者ならびに公園利用者の安全確保に十分注意するものとする。
3. 施設等運営者は、自らが実施する清掃と維持管理業務受託者が実施する清掃について、その清掃範囲及び夾雑物が混合しないように注意するものとする。

### 第44条 工事等

1. 施設等運営者は、消耗品の交換や施設等運営者が自ら実施する修繕工事の実施に際して、事前に調査職員と協議を行ない、必要に応じて施工体制に係る書類を作成し、業務着手までに調査職員に提出するものとする。また施工体制に変更が生じた場合の対応についても同様とする。
2. 施設等運営者が、消耗品の交換や施設等運営者が自ら実施する修繕工事を実施する際には、施設利用者ならびに公園利用者の安全確保に十分注意するとともに、施設等運営者の責任において常に公園の観察を行ない、善良なる管理を行うものとする。
3. 施設等運営者は、自らが実施する修繕工事について、その施工範囲及び構造物が、許可を受けた範囲及び許可を受けた構造物であることを注意するものとする。

### 第45条 安全管理

1. 施設等運営者は、消耗品交換・修繕の実施に際して、事前に調査職員と協議を行い、必要に応じて施工体制に係る書類を作成し、業務着手までに調査職員に提出するものとする。また、施工体制に変更が生じた場合の対応についても同様とする。
2. 常に施設利用者の安全確保に十分注意するとともに、施設等運営者の責任において常に公園の観察を行い、善良なる管理を行うものとする。
3. 車両の運行に際しては、維持管理車両であることを明示するプレートを車体側面に貼付するとともに、公園利用者の安全と快適な利用を妨げない運転・駐停車・作業態度等に努める。なお、園内の車両通行の際には管理用園路は制限速度 20km/h を厳守する。また、作業にかかる車両の持ち込みは最小にとどめ、公園利用者及び施設利用者の迷惑とならない様、必要に応じ誘導員を配置するか、公園利用者及び施設利用者の迷惑とならない場所へ速やかに移動するものとする。

4. 施設利用者や公園利用者に対する安全確保上必要があると判断される作業実施時に作業エリアをバリケード等で囲い作業中であることを明示すること等、施工中は安全管理を徹底し、公園利用者及び施設利用者の安全を十分確保するものとする。
5. 施工中は園内の施設工作物及び樹木等を破損しない様に注意するものとする。
6. 作業中は服装及び言動に注意し、公園利用者及び施設利用者に不快感を与えないよう留意するものとする。

## 第6章 財産管理

### 第46条 台帳管理

1. 施設等運営者が施行した固定資産（償却資産）については、「固定資産税における家屋と償却資産の分離申出書」を所轄の税務事務所に提出するものとする。
2. 運営に関する備品等（建物除く）の費用、管理区域に関する建物管理費（消耗品の購入、貸与した備品類の修理等）は、施設等運営者の負担とする。

### 第47条 備品の取り扱い

#### 1. 管理備品の取扱い

許可を受けた収益施設の運営に必要な備品は、施設等運営者が全て準備するものとする。

ただし、業務開始時に近畿地方整備局が費用を負担した備品の引き継ぎを受けた場合は、施設等運営者は、本業務完了の際、残存する備品で近畿地方整備局がその費用を負担したものについて当該備品を近畿地方整備局に引き渡す。ただし、翌年度以降において当該契約が引き続き締結され、当該業務に継続して使用されるものはこの限りではない。

残存する備品とは、本業務において管理上必要となった機械器具、その他の物品の内、原状のまま比較的長期の使用に耐え、取得価格（消費税込み）が5万円以上のものをいう。

なお、その取扱いについては、近畿地方整備局が定める規定等による。

#### 2. 特定備品の取扱い

施設等運営者は、施設の管理・運営に必要な機器・設備等を持ち込むことができる。

ただし、「本章 第21条 業務の完了・引継、原状回復等」に記載があるとおり、施設等運営者は、業務が完了する場合または、契約が解除された場合、速やかに管理物件を原状に回復して、近畿地方整備局に引き渡すこととなること、さらには、原状回復する際に残存価値が残される場合であっても、「本章 第22条 立退料等の不請求」にあるとおり、近畿地方整備局に対し施設等運営者の施設の買取等を請求することを禁じていることを踏まえ、施設等運営者の一切の責任のもとで機器・設備等を持ち込むこととする。

ただし、下記引継方針に従い、次期施設等運営者に資産を引き渡す場合は、原状回復を行わなくてもよいものとする。なお、資産の処分については、施設等運営者が責任を負うものとする。

3. 機器・設備等を持ち込む費用、電気工事等の措置等に必要な経費及び持ち込んだ設備・機器等から生じる経費（電気代、コピー代、電話代等）、原状回復に必要な経費は、施設等運営者の負担とする。

### 第48条 本業務の引継

1. 施設等運営者は、業務の履行が満了するときまたは、契約が解除された場合は、近畿地方整備局又は新たな施設等運営者と十分に事務引き継ぎを行い、施設の管理運営に支障が生じないようにする。この際、速やかに施設を原状に回復して、近畿地方整備局に引き渡すこと。ただし、原状回復することが不可能若しくは不相当である場合、近畿地方整備局の承認を得て原状回復せずに引き渡すことができる。
2. 不可抗力その他、近畿地方整備局や施設等運営者の責めに帰することができない事由によ

り管理の継続が困難となった場合は、近畿地方整備局と施設等運営者は管理の継続の可否について協議すること。

3. 施設等運営者は、本業務の履行期限または、契約が解除されるまでは、施設の管理運営が円滑に実施されるよう業務実施体制（第27条記載）を維持すること。
4. 履行期限後において補償すべき事態が発覚し、その原因が履行期間内の瑕疵等が明らかな場合は、その費用は施設等運営者が負担する。



## 第2編 国営淀川河川公園収益施設等管理運営個別規定書

### 第1章 運動施設

#### 第1条 総則

施設等運営者は、運動施設の管理運営に際して、関係法令等を遵守し、施設利用者への快適なサービスの提供及び安全確保に努めるものとする。なお、本規定書に記載のない事項又は本規定書に疑義が生じたときは、その都度、施設等運営者は近畿地方整備局と協議するものとする。

#### 第2条 施設の目的

運動施設は、淀川河川公園の利用者に対し、多様なスポーツ活動の場を提供することを目的とする。

#### 第3条 運営対象施設

運営対象施設は次のとおりである。

##### ■運営対象施設一覧

| 対応窓口   | 地区名                  | 公園施設の名称                            | 数量    |
|--|----------------------|------------------------------------|-------|
| 守<br>口<br>サ<br>ー<br>ビ<br>ス<br>セ<br>ン<br>タ<br>ー | 毛馬地区                 | 野球場                                | 2面    |
|  |                      | テニスコート                             | 2面    |
|  |                      | サッカー・ラグビー場（陸上トラック兼用）               | 1面    |
|  | 赤川地区                 | テニスコート                             | 6面    |
|  |                      | サッカー・ラグビー場                         | 1面    |
|  | 太子橋地区                | 野球場                                | 2面    |
|  |                      | 少年野球場                              | 1面    |
|  | 外島地区                 | テニスコート                             | 1面    |
|  |                      | 陸上トラック                             | 1面    |
|  | 八雲地区                 | 少年野球場                              | 1面    |
|  |                      | テニスコート                             | 3面    |
|  | 西中島地区                | 野球場                                | 3面    |
|  | 豊里地区                 | テニスコート                             | 4面    |
|  | 大日地区                 | 野球場                                | 2面    |
|  | 佐太西地区                | 野球場                                | 2面    |
|  |                      | 少年野球場                              | 2面    |
|  |                      | テニスコート                             | 3面    |
|  | 仁和寺野草地区              | パターゴルフコース                          | 27ホール |
|  |                      | ゲートボール場                            | 3面    |
|  |                      | ディスクゴルフコース(8ホール)・グラウンドゴルフ(24ホール)兼用 | 1面    |
|  | 太間地区                 | 野球場                                | 1面    |
|  |                      | 陸上トラック                             | 1面    |
|  | 木屋元地区                | 野球場                                | 2面    |
| サッカー・ラグビー場                                     |                      | 1面                                 |       |
| テニスコート   |                      | 3面                                 |       |
| 三矢地区   | テニスコート               | 2面                                 |       |
| 枚方地区   | 淀川スタジアム（野球場・サッカー場兼用） | 1面                                 |       |

| 対応窓口        | 地区名   | 公園施設の名称              | 数量 |
|-------------|-------|----------------------|----|
| 鳥飼サービスセンター  | 鳥飼下地区 | サッカー場                | 1面 |
|             |       | フットサルコート             | 2面 |
|             | 鳥飼上地区 | 野球場                  | 3面 |
|             |       | テニスコート               | 4面 |
|             |       | サッカー・ラグビー場（陸上トラック兼用） | 1面 |
|             | 三島江地区 | 野球場                  | 2面 |
|             |       | テニスコート               | 4面 |
|             |       | サッカー・ラグビー場           | 1面 |
|             | 大塚地区  | 野球場                  | 2面 |
|             |       | テニスコート               | 2面 |
| サッカー・ラグビー場  |       | 1面                   |    |
| 背割堤サービスセンター | 島本地区  | 少年野球場                | 1面 |
|             |       | テニスコート               | 1面 |
|             |       | サッカー・ラグビー場           | 1面 |
|             | 大山崎地区 | 野球場                  | 2面 |
|             |       | フットサルコート             | 1面 |

※上記施設は、必須施設である。

※このほかに、近畿地方整備局の許可を受けた上で、裁量施設として自動販売機を設置することができる。

#### 第4条 責任者の選任

施設等運営者は、施設担当責任者を選任した上で、運動施設の管理運営にあたらせるものとする。

#### 第5条 運営日時

運営日時は、原則として本公園の開園日を営業日とする。なお、運営日時を短縮又は延長する場合は、施設等運営者は、事前に近畿地方整備局と協議し、書面により提出するものとする。

<参考> 現行の運営日

| 地区名    | 3月1日～5月31日、<br>9月1日～11月30日        | 6月1日～<br>8月31日                    | 12月1日～<br>2月28日(29日) |
|--------|-----------------------------------|-----------------------------------|----------------------|
| 海老江地区  | (平日)9:00～17:00<br>(土日祝)7:00～17:00 | (平日)9:00～19:00<br>(土日祝)7:00～19:00 | 9:00～17:00           |
| 大淀野草地区 | 9:00～17:00                        | 9:00～19:00                        | 9:00～17:00           |
| 長柄地区   | 9:00～17:00                        | 9:00～19:00                        | 9:00～17:00           |
| 長柄河畔地区 | 9:00～17:00                        | 9:00～19:00                        | 9:00～17:00           |
| 毛馬地区   | (平日)9:00～17:00<br>(土日祝)7:00～17:00 | (平日)9:00～19:00<br>(土日祝)7:00～19:00 | 9:00～17:00           |
| 赤川地区   | (平日)9:00～17:00<br>(土日祝)7:00～17:00 | (平日)9:00～19:00<br>(土日祝)7:00～19:00 | 9:00～17:00           |
| 城北河畔地区 | 9:00～17:00                        | 9:00～19:00                        | 9:00～17:00           |
| 太子橋地区  | (平日土)9:00～17:00<br>(日祝)7:00～17:00 | (平日土)9:00～19:00<br>(日祝)7:00～19:00 | 9:00～17:00           |
| 外島地区   | (平日土)9:00～17:00<br>(日祝)7:00～17:00 | (平日土)9:00～19:00<br>(日祝)7:00～19:00 | 9:00～17:00           |
| 守口地区   | 9:00～17:00                        | 9:00～19:00                        | 9:00～17:00           |
| 八雲野草地区 | 9:00～17:00                        | 9:00～19:00                        | 9:00～17:00           |
| 八雲地区   | 9:00～17:00                        | 9:00～19:00                        | 9:00～17:00           |
| 庭窪河畔地区 | 9:00～17:00                        | 9:00～19:00                        | 9:00～17:00           |

| 地区名     | 3月1日～5月31日、<br>9月1日～11月30日        | 6月1日～<br>8月31日                    | 12月1日～<br>2月28日(29日)              |
|---------|-----------------------------------|-----------------------------------|-----------------------------------|
| 十三野草地区  | 9:00～17:00                        | 9:00～19:00                        | 9:00～17:00                        |
| 西中島地区   | (平日)9:00～17:00<br>(土日祝)7:00～17:00 | (平日)9:00～19:00<br>(土日祝)7:00～19:00 | 9:00～17:00                        |
| 豊里地区    | 9:00～17:00                        | 9:00～19:00                        | 9:00～17:00                        |
| 大日地区    | (平日)9:00～17:00<br>(土日祝)7:00～17:00 | (平日)9:00～19:00<br>(土日祝)7:00～19:00 | (平日)9:00～17:00<br>(土日祝)7:00～17:00 |
| 佐太西地区   | (平日)9:00～17:00<br>(土日祝)7:00～17:00 | (平日)9:00～19:00<br>(土日祝)7:00～19:00 | (平日)9:00～17:00<br>(土日祝)7:00～17:00 |
| 仁和寺野草地区 | (平日)9:00～17:00<br>(土日祝)7:00～17:00 | (平日)9:00～19:00<br>(土日祝)7:00～19:00 | (平日)9:00～17:00<br>(土日祝)7:00～17:00 |
| 点野野草地区  | 9:00～17:00                        | 9:00～19:00                        | 9:00～17:00                        |
| 太間地区    | 7:00～17:00                        | 7:00～19:00                        | 7:00～17:00                        |
| 木屋元地区   | (平日)9:00～17:00<br>(土日祝)7:00～17:00 | (平日)9:00～19:00<br>(土日祝)7:00～19:00 | 9:00～17:00                        |
| 出口野草地区  | 9:00～17:00                        | 9:00～19:00                        | 9:00～17:00                        |
| 出口地区    | 9:00～17:00                        | 9:00～19:00                        | 9:00～17:00                        |
| 出口河畔地区  | 9:00～17:00                        | 9:00～19:00                        | 9:00～17:00                        |
| 伊加賀野草地区 | 9:00～17:00                        | 9:00～19:00                        | 9:00～17:00                        |
| 三矢地区    | (平日土)9:00～17:00<br>(日祝)7:00～17:00 | (平日土)9:00～19:00<br>(日祝)7:00～19:00 | 9:00～17:00                        |
| 枚方地区    | 7:00～17:00                        | 7:00～19:00                        | 7:00～17:00                        |
| 背割堤地区   | 9:00～17:00                        | 9:00～17:00                        | 9:00～17:00                        |
| 一津屋野草地区 | 9:00～17:00                        | 9:00～19:00                        | 9:00～17:00                        |
| 一津屋河畔地区 | 9:00～17:00                        | 9:00～19:00                        | 9:00～17:00                        |
| 鳥飼西地区   | 9:00～17:00                        | 9:00～19:00                        | 9:00～17:00                        |
| 鳥飼野草地区  | 9:00～17:00                        | 9:00～19:00                        | 9:00～17:00                        |
| 鳥飼下地区   | (平日)9:00～17:00<br>(土日祝)7:00～17:00 | (平日)9:00～19:00<br>(土日祝)7:00～19:00 | 9:00～17:00                        |
| 鳥飼上地区   | (平日土)9:00～17:00<br>(日祝)7:00～17:00 | (平日土)9:00～19:00<br>(日祝)7:00～19:00 | 9:00～17:00                        |
| 三島江地区   | (平日)9:00～17:00<br>(土日祝)7:00～17:00 | (平日)9:00～19:00<br>(土日祝)7:00～19:00 | 9:00～17:00                        |
| 三島江野草地区 | 9:00～17:00                        | 9:00～19:00                        | 9:00～17:00                        |
| 大塚地区    | 7:00～17:00                        | 7:00～19:00                        | 7:00～17:00                        |
| 島本地区    | (平日土)9:00～17:00<br>(日祝)7:00～17:00 | (平日土)9:00～19:00<br>(日祝)7:00～19:00 | 9:00～17:00                        |
| 大山崎地区   | 9:00～17:00                        | 9:00～19:00                        | 9:00～17:00                        |

- ・背割堤地区の休園日は12月29日～1月3日、その他の地区は休園日なし。
- ・鳥飼サービスセンターの休館日は12月29日～1月3日、守口サービスセンターは休館日なし。
- ・繁忙期、イベント開催時等においては、事業者が近畿地方整備局長に協議し、承諾を得た上で開園時間の変更を行うことができる。
- ・開園期間においても、定期点検等の実施により休園が必要な場合は、事業者が近畿地方整備局長に協議し、承諾を得た上で休園とすることができる。

## 第6条 利用料金

1. 運動施設の利用料金は、近畿地方整備局との協議の上、周辺類似事例に基づき、収益施設全体の収支のバランスを鑑みながら、市場価格に準じて定める。

<参考> 現行の利用料金

| 施設名           | 貸出単位  | 曜日  | 料金     | 摘要                              |
|---------------|-------|-----|--------|---------------------------------|
| 野球場           | 2時間   | 全曜日 | 1,230円 | 少年野球場も同料金                       |
| 野球場(人工芝)      | 2時間   | 全曜日 | 4,530円 | 淀川スタジアム                         |
| 陸上トラック        | 2時間   | 全曜日 | 1,230円 |                                 |
| サッカー・ラグビー場    | 2時間   | 全曜日 | 1,230円 |                                 |
| サッカー場(人工芝)    | 2時間   | 全曜日 | 4,530円 | 淀川スタジアム、鳥飼下地区                   |
| フットサルコート      | 2時間   | 全曜日 | 620円   | 大山崎地区                           |
| フットサルコート(人工芝) | 2時間   | 全曜日 | 2,060円 |                                 |
| ゲートボール場       | 1時間   | 全曜日 | 210円   |                                 |
| ディスクゴルフ場      | 1ラウンド | 全曜日 | 210円   | 小学生以下及び65歳以上は100円・協議用用具持参の場合は無料 |
| グラウンドゴルフ場     | 1ラウンド | 全曜日 | 210円   | 1ラウンド16H                        |
| パターゴルフ場       | 1ラウンド | 平日  | 530円   | 小学生以下及び65歳以上は270円               |
|               |       | 土日祝 | 740円   | 小学生以下及び65歳以上は370円               |
| テニスコート        | 2時間   | 平日  | 1,690円 |                                 |
|               |       | 土日祝 | 2,300円 |                                 |

## 第7条 業務内容

1. 施設等運営者は、次の各号に掲げる業務を行うものとする。
  - 1) よどいこ！システムによる運動施設の利用者登録、予約受付および料金収受に関すること(別添31「淀川河川公園施設予約システム(よどいこ)一般ユーザー操作マニュアル、別添32「施設(よどいこ!)の利用申し込み手順」参照)。
  - 2) 運動施設の維持修繕に関すること。
  - 3) 運動施設利用者の安全管理、安全確保に関すること。
  - 4) 運動施設の利用指導に関すること。
  - 4) 運動施設の利用に伴う苦情処理に関すること。
  - 5) 前各号に掲げる業務に付随するもの。

## 第8条 施設の運営

### 1. 利用者登録

各サービスセンターは、以下に示す「よどいこ！」の利用者登録事務を行う。

- 1) 利用者登録申請書および預金口座振替依頼書の配布
- 2) 利用者登録申請書の受付
- 3) 登録番号(利用者ID)とパスワードを記した、「利用者ID登録書」の発行
- 4) 利用者登録情報(銀行口座変更)の受付と手続き

- 5) 個人情報管理
2. 予約の受付
  - 1) 施設等運営者は、運動施設の利用について、「よどいこ！」システムにより先着順で予約の受け付けを行う。
  - 2) ただし野球場の土日祝祭日の予約については「抽選予約」とし、システムの自動抽選により利用者を決定する。
3. 予約のキャンセル
  - 1) 利用者の都合による予約のキャンセルは、利用希望日の1週間前の午後5時までとし、「よどいこ！」システムにより自動受付を行う。
  - 2) 降雨等により運動施設の利用ができない場合は、各サービスセンターが電話連絡等によるキャンセルの受付を行い、区域管理員に天候の状況を確認の上、利用料金口座引落としの中止手続きを行う。
  - 3) 運動施設の利用中に利用ができなくなった場合については、区域管理員の証明に基づき、利用時間に見合った利用料金の請求を行う。
4. 施設利用中止の周知・連絡

公園内での工事、出水、優先使用等により運動施設の利用ができない場合は、「よどいこ！」システムの予約画面にその旨を明示するとともに、既に予約済みの利用者に対しては、メールまたは電話により連絡を行うものとする。
5. テニスコートの利用ポイント付与

テニスコートの利用1枠（2時間）につき2ポイントの利用ポイントを付与する。20ポイントでテニスコートの利用料1枠（2時間）を無料とする。
6. 「よどいこ！」の利用停止措置

「よどいこ！」の利用に際して、以下の事項に該当する場合、「よどいこ！」の利用停止措置を行う。なお守口サービスセンターは、利用停止に係わる問合せに対する窓口対応を行う。

  - 1) 誤ったパスワードが3回連続して入力された場合
  - 2) 口座振替日に利用料金が引き落とせなかった場合（口座残高不足）
  - 3) 最後に「よどいこ！」へログインした日から1年以上経過した場合
  - 4) 運動施設の利用に際して、『予約の空き状況の確認と申込み画面』において選択された利用目的以外の利用が確認された場合
  - 5) 上記2)と4)に該当した場合及び別添24「利用者指導について」の「淀川河川公園施設利用規約」に記する「その他の禁止行為」に該当する場合は、予約を無効として予告なしに取消することができる。この場合、印刷された『淀川河川公園施設利用券』は無効として扱う。
7. 管理所での利用受付

現場管理員は、利用者から利用券または携帯電話の「予約状況の確認画面」の提示を受け、現地での利用案内を行うものとする。
8. 利用指導

現場管理員は、運動施設の利用者に対し以下のような利用指導を行い、一般利用者を含む快適な公園利用環境の維持を図るものとする。

- 1) 施設の管理上、利用が不相当であると認められる場合（例：目的外利用など 別添 24 「利用者指導について」参照）、利用者に注意を行う。改善が見られないときは、予約の停止や ID 番号の取り消しとなる旨を警告する。
- 2) テニスシューズ以外でのテニスコート面への立ち入り、硬式球の使用、投てき具の使用など、不適切な利用を行わないよう、利用指導を行う。
- 3) 申込み時間以外の利用は厳禁とするほか、利用時間には施設利用後の整備時間も含まれることを周知する。10 分前には利用を終了し、用具の片付け、清掃、整地を行い、施設を正常な状態に戻した上で、直ちに次の利用者に明け渡すよう指導する。
- 4) 発生したゴミ類の持ち帰りの指導を行う。

#### 9. 施設の運営管理

- 1) 増水等の危険が予想される場合は、未然に事故の発生を防ぐため、施設利用の「可・否」の判断を行い、「否」と判断した場合は、利用者が立ち入ったり、利用できないように速やかにカラーコーン・杭・ロープ等で閉鎖し、使用禁止の表示を行うものとする。
- 2) 運動施設の用具箱の開閉と貸出管理、備品・消耗品の確認・補充等を行う。

#### 10. 利用制限等

次の各号に該当する場合は、利用を禁止するものとする。

- ①危険物を持ち込み、その他、秩序を乱し、風紀を害する恐れがある者
- ②公園で定める制限事項に違反する者
- ③その他施設利用者及び公園利用者の安全、快適を妨げる者

### 第9条 施設・設備等の維持管理

1. 施設等運営者は、施設利用者が快適に施設を利用できるよう、常に施設を良好な状態に維持することに努めるものとし、日常管理として、以下の各号に掲げる業務を行うものとする。
  - 1) 施設に係る清掃及び塵芥の集積
  - 2) 施設の点検整備及び軽微な補修又は故障の修理
  - 3) その他利用によって消耗する施設の修繕、消耗品の購入等

### 第10条 安全管理

1. 施設に異常を認めた時は、危険防止に必要な措置を速やかに行うものとする。
2. 万一、設備、機器等に事故その他、異常が発生したときは、必要に応じてその部分の使用を一時中止又は利用制限をする等の措置をした上、臨時に点検を行い、その原因を究明し、機能復旧に努めると共に、再発防止のための必要な措置をとる。
3. その他事故等が発生したとき、又はその恐れがあるときは、速やかに必要な措置を取り、施設等運営者が作成した緊急連絡体制に基づき、業務責任者の報告を行い、適切な処置を行うものとする。
4. 施設等運営者は、災害防止等のために必要があると認められるときは、公園利用者の安全を確保し、迅速かつ的確に避難誘導を行うなど臨機の措置をとらなければならない。
5. 淀川の出水、高潮により公園施設が冠水する恐れのある場合は、巡視等を実施して、利用

者の安全の確保に努めなければならない。また施設利用者に注意を促し利用中止と避難を呼びかけなければならない。また、駐車場の利用を中止し、車が駐車場に入らないように車止め施設を閉鎖しなければならない。

#### 第11条 費用負担

1. 運動施設の運営に関わる一切の費用（営業に際し必要な許認可に関わる経費、光熱水費等）、貸出等に供する用具を始めとする運営に関する備品等（建物除く）の費用、許可区域に関する諸管理費（清掃費、消耗品の購入、施設の点検整備、軽微な修繕、貸与した備品類の修理等）及び各種保険料、さらには施設等運営者自らが設置した工作物、設備等に係る補修又は改造等に係る経費は、施設等運営者の負担とする。
2. その他、本業務を実施するために必要な備品等についても、施設等運営者の負担で準備すること。  
但し、施設等運営者は、業務が完了する場合又は、契約が解除された場合、速やかに管理物件を原状に回復すること。
3. 施設利用者の不適切な使用により、運動施設に係わる工作物等を破損等した場合は、原則施設利用者責任として、修理費または施設等運営者が定める損害料を徴収する。

## 第2章 飲食・物販施設

### 第12条 総則

施設等管理者は、飲食・物販施設の管理運営（自主事業として行う臨時の飲食・物販施設の運営を含む）に際して、関係法令等を遵守し、施設利用者への快適なサービスの提供及び安全確保に努める。なお、本規定書に記載のない事項又は本規定書に疑義が生じたときは、その都度、施設等運営者は調査職員と協議する。

### 第13条 施設の目的

飲食・物販施設は、淀川河川公園において飲食及び物販サービスを提供することを、施設の利用目的とする。

### 第14条 運営対象施設

運営対象施設は次のとおりとする。

#### ■運営対象施設一覧

・必須施設

<物販施設>

| 施設名称                         | 営業場所  |
|------------------------------|-------|
| さくらショップ<br>(淀川三川合流域さくらであい館内) | 背割堤地区 |

### 第15条 責任者の選任

1. 施設等運営者は、施設担当責任者、防火管理者、食品衛生責任者等、管理運営上法的に必要な資格を保持する者を選任した上で、飲食施設及び物販施設の管理運営にあたらせる。

#### ■物販施設の休業期間

| 施設名称                          | 休業期間      |
|-------------------------------|-----------|
| さくらショップ<br>(淀川三川合流域さくらであい館売店) | 公園の休園日に同じ |

2. 臨時施設については、調査職員と協議の上、決定すること。
3. 定休日以外に休業する場合や運営期間を短縮又は延長する場合は、施設等運営者は調査職員と事前に協議を行い、書面により提出する。
4. 施設等運営者は、以下の営業時間を原則とする。ただし、施設利用者へのサービス提供を安定的に行うことを前提に、施設利用者の状況に応じて営業時間の短縮又は延長する場合は、近畿地方整備局と協議することとする。
5. 行催事の開催等により、公園利用者の利便を確保する上で必要が認められるときは、調査職員より営業時間の延長または短縮の指示を行うことがある。



## ■営業時間

| 施設名称                          | 営業期間   |
|-------------------------------|--|
| さくらショップ<br>(淀川三川合流域さくらであい館売店) | 年間を通じ10:00～16:00までとする。<br>ただし、春休み・ゴールデンウィーク・<br>夏休み・イベント実施期間等の営業時間<br>変更の場合は、協議する。 |

### 第16条 繁忙期の対応

繁忙期の管理運営にあたっては、飲食施設の供給機能を補完し施設利用者へのサービス提供を強化するため、近畿地方整備局が指定した場所及び期間に臨時売店の開設を許可する。なお、開設にあたっては、事前に開設時間及び販売品目について近畿地方整備局と事前に協議を行い、書面により提出すること。

### 第17条 業務の内容

1. 施設等運営者は、次の各号に掲げる業務を行う。
  - 1) 飲食・物販施設の運営に関すること。
  - 2) 飲食・物販施設の維持管理に関すること。
  - 3) 飲食・物販施設利用に伴う苦情処理に関すること。
  - 4) 前各号に掲げる業務に付随するもの。

### 第18条 施設・設備の維持管理

1. 施設等運営者は、施設利用者が快適に施設を利用できるよう、常に清潔かつ快適な状態に維持することに努めるものとし、日常管理として、以下の各号に掲げる業務を行う。
  - 1) 施設に係る清掃及び塵芥処理。
  - 2) 施設の点検整備及び軽微な補修又は故障の修理。
  - 3) その他利用によって消耗する施設の修繕、消耗品の購入等。

### 第19条 安全衛生管理

1. 衛生管理及び安全管理は、施設等運営者において全責任を負う。
2. 食品衛生法、消防法等の関係諸法令及び規則に基づき、安全衛生管理計画書及び緊急時連絡体制を定めて、調査職員に提出すること。また、安全衛生管理計画書作成にあたっては、十分な衛生管理及び安全管理等を行うとともに事故防止に努める。
3. 運営に当たる全職員を対象として、年1回の健康診断を実施し、検査の結果、異常ある者は、完全に回復したとの医師の診断が得られるまで職場復帰は認めないこと。その他、下痢を起こしているなど体調不良者は出勤させてはならない。
4. 法定点検等の結果については、遅滞なく調査職員に報告すること。
5. 飲食施設は、施設利用者に満足していただけるよう、商品管理の徹底、消防設備の点検、身だしなみ等、常に清潔、快適かつ安全な状態に維持する。そのため、以下の管理を実施

する。

- 1) 始業及び終業時には、ガス、電気等を使う火災につながる器具の点検を行うとともに、清掃状態や施設の不具合についても点検を行うこと。
- 2) 毎日の始業時に、服装、髪型、アクセサリ、爪、健康状態、頭髪について点検を行い、安全衛生や施設利用者の利用満足度の向上に努めること。
- 3) 毎日、害虫の発生状況を点検し、必要に応じ適切な害虫駆除を行うこと。
- 4) 清掃点検項目を定めた上で、これに基づき清掃を行い、テーブルや厨房内、カウンター、水溝、厨房機器、ごみ箱の点検を行うこと。
- 5) 毎日、売店商品の保管状況点検を行い、賞味期限切れ製品等を供することのないよう、賞味期限、腐敗、変色、異味、異臭などを確認すること。
- 6) 毎日、冷蔵庫、冷凍庫等の温度点検を行うこと。
- 7) 緊急時には、緊急連絡事項の取り扱いに関する規約と緊急連絡体制に基づいて、近畿地方整備局、運営維持管理業務受託者をはじめ、関係機関に対し迅速に連絡・対応すること。
- 8) 納品を行う業者に対して、書面及び日常的な安全運転の指導を行うこと。
- 9) 運営に当たる全職員を対象として、腸内細菌検査のための検便検査を年2回実施し、検査の結果、異常がある者は、二次検査で異常の有無を確認し正常であることが確認されない限り、就業を認めないこととするなど、二次感染の防止に努めること。
6. 食中毒等の事故が発生したとき、又はその恐れがあるときは、速やかに必要な措置を取り、緊急時連絡体制に基づき、次の各号に掲げる事項について、遅滞なく、書面等により調査職員に報告する。なお、食中毒等社会的な影響や人的影響等を伴うときは、近畿地方整備局がマスコミ対応等を行うが、その際、近畿地方整備局の求めに応じ施設等運営者は迅速かつ適切に協力しなければならない。また、近畿地方整備局が策定した事故等への対応計画、規定等がある場合は、それに則った対応を図ること。
7. 食中毒等により、施設利用者に対して、人的損害を及ぼした場合は、施設等運営者の責任において、その賠償を行う。

### 第3章 自動販売機

#### 第20条 設置箇所、販売内容・料金等

1. 本施設は、近畿地方整備局の許可を受けた上で、施設等運営者が自ら設置することのできる裁量施設であり、設置箇所、設置台数は施設等運営者の提案によるものとする。
2. 自動販売機での販売は、缶又はペットボトル等を想定している。
3. 自動販売機で酒類の販売は行わないこと。
4. 自動販売機の大きさについては、指定の範囲内に設置できるものであること。
5. 施設等運営者は、施設利用者が安全かつ快適に施設を使用できるよう、安全面、衛生面、機能面及び景観に留意して適切な管理を行うこと。

#### ■設置箇所一覧 参考；平成29年度実績

| 設置箇所        | 設置する自動販売機の種別  | 台数 |
|-------------|---------------|----|
| 太間サービスセンター  | 飲料（缶及びペットボトル） | 2基 |
| 鳥飼サービスセンター  | 飲料（缶及びペットボトル） | 1基 |
| 庭窪レストセンター   | 飲料（缶及びペットボトル） | 2基 |
| 背割堤サービスセンター | 飲料（缶及びペットボトル） | 4基 |

#### 第21条 費用負担

1. 自動販売機運営に関わる一切の費用（営業に際し必要な許認可に関わる経費、光熱水費、清掃費、消耗品の購入、施設の点検整備、軽微な修繕、貸与した備品類の修理等等）、自動販売機の購入、設置、機械の交換、撤去並びに保守・故障対応等に要する費用、自動販売機に装着する漏電・漏水等安全対策に要する費用、その他運営に関する備品等（建物除く）の費用及び各種保険料、さらには施設等運営者自らが設置した工作物、設備等に係る補修又は改造等に係る経費は、施設等運営者の負担とする。
2. 自動販売機の商品の補充、売上金回収等に要する経費、自動販売機周辺に設置する回収ボックスの設置及び空き容器回収に要する費用は、施設等運営者の負担とする。  
その他園内のごみ箱についても、空き容器等の発生量に応じて、維持管理業務受託者との間で、応分の費用負担を行う。その際、事前に近畿地方整備局と協議の上、費用分担ルール及び費用分担結果の近畿地方整備局との確認方法について協議し、決定すること。なお、費用分担の確認方法に基づき、近畿地方整備局及び維持管理業務受託者と確認を行った上で、費用分担を行うこと。
3. 自動販売機の設置に伴う電気・排水工事の追加工事を必要とする場合はそれに要する経費は、施設等運営者の負担とする。
4. その他、本業務を実施するために必要な備品等についても、施設等運営者の負担で準備すること。  
但し、施設等運営者は、業務が完了する場合又は、契約が解除された場合、速やかに管理物件を原状に回復して、近畿地方整備局に引き渡すこととなること、さらには、原状回復する際に残存価値が残される場合であっても、近畿地方整備局に対し施設等運営者の施設の買い取り等を請求することを禁じていることを踏まえ、施設等運営者の一切の責任のもとで機器・設備等を持ち込むこととする。
5. 施設利用者の不適切な使用により、関連施設・設備、備品等を破損または紛失した場合は、原則施設利用者責任として、修理費または施設等運営者が定める損害料を徴収する。

## 第22条 自動販売機の維持管理

1. 商品管理、売上金回収・つり銭補充等の金銭管理など、自動販売機の維持管理については、施設等運営者が行うこと。また、常に商品の賞味期限に注意するとともに、売り切れ商品がないよう努めること。
2. 自動販売機に併設して、原則として自動販売機1台に1個の割合で、選別回収タイプの回収ボックスを設置するとともに、施設等運営者の責任で適切に空き容器を回収・処分すること。
3. 自動販売機の清掃を実施するとともに、衛生管理及び感染症対策については、関係法令を遵守するとともに徹底を図ること。
4. 自動販売機を設置するにあたっては、据付面を十分に確認したうえで「安全設置」すること。

## 第23条 その他留意事項

1. 自動販売機の設置に関する必要な手続きは、施設等運営者が行うこと。
2. 自動販売機の設置にあたっては、事前に近畿地方整備局と協議し、必要な手続きを実施したうえで設置すること。
3. 販売商品等については事前に近畿地方整備局と協議し、決定すること。
4. 自動販売機を第三者に譲渡又は貸与してはならないこと。
5. 販売品の搬入・廃棄物の搬出時間及び経路については、近畿地方整備局の指示に従うこと。

## 第4章 自主事業における行催事等

### 第24条 自主事業における行催事等

1. 施設等運営者は、公園の利便性や魅力をより一層高めるため、独立採算により、自主事業（広報も含む）を行うことができる。
2. 行催事を開催する場合は、本公園の利用増につながる各種行催事の主催、共催等も可能とする。
3. 自主事業の内容については、本公園利用に相応しくない場合、その実施を認めない場合がある。このため事業者は、事前に調査職員と協議を行うこと。
4. 自主事業の実施場所については、公園利用者の安全誘導、公園の美観確保の観点から、公園利用重点調整区域（別添 33）または、他の公園利用者の活動を阻害する恐れのある場所での実施を原則として認めない。
5. 調査職員と事業者は、本公園の利用促進等のために自主事業の実施について協議すること。
6. 事業者は、自主事業による公園施設の利用が他の公園利用者による利用や安全に支障が生じないように、十分に調整を図って対応すること。
7. 事業者は、自主事業の実施にあたり、都市公園法（昭和31年法律第79号）第5条、第6条又は12条に基づく許可を得る必要がある場合、申請書を発注者に提出して許可を受けなければならない。ただし、都市公園法第12条第1項第2号に掲げる行為の許可については、事業者の申請に限り、自主事業の内容を「業務計画書」に記載することにより、年間を通して一括申請を行うことができる。
8. 事業者は、自主事業の実施にあたり、都市公園法施行令（昭和31年政令第290号）第20条に基づき、施設使用料または建物使用料及び土地使用料を納めることが必要となる場合がある。ただし、公共性の高い行催事を国や地方公共団体との共催により行う場合、施設使用料または建物使用料及び土地使用料が不要となる場合がある。
9. 事業者は、自主事業の実施にあたり、都市公園法施行令第20条に基づく都市公園法第5条又は第6条の許可を受けた範囲の維持管理にかかる費用（水道、電気料金を含む）を負担するものとする。
10. 事業者は、自主事業の実施にあたり、協賛企業から協賛金を募り、実施費用に当てることができる。なお、この場合、以下の点に留意すること。
  - 1) 事業者は、事前に近畿地方整備局長の承諾を得た上で、自主事業の実施場所及び各ゲートに協賛企業の名称等の表示等を行うことができる（はり紙、はり札等、広告旗、立看板等、広告幕及びアドバルーンへの協賛企業名の表示。）。この場合、大阪府の屋外広告物に関する規制等、関係法令等を遵守すること。なお、協賛企業の名称、ロゴマーク又はブランド名称等は表示できるが、商品の名称等は一切表示出来ない。
  - 2) 事業者は、事前に発注者の承諾を得た上で、協賛企業に自己の協賛内容を広報宣伝させることができる。
  - 3) 事業者は、事前に発注者の承諾を得た上で、自らが作成する自主事業に関するポスター・パンフレット・スタッフジャンパー等に、協賛企業の名称等を表示させることができる。
11. 事業者は、調査職員が自主事業に関する収支状況等の報告を求めた場合には、それに応じ

なければならない。

## 第25条 自主事業における飲食・物販施設等の新設・管理運営

施設等運営者は、本公園の基本計画等との整合が図られ、かつ優良な投資を伴うものに限っては、別添 34（自主事業における飲食・物販施設等の設置管理運営可能範囲と指定する既存施設の改修運営の対象）に定める範囲において、関係諸機関の承認を得て、施設を新設し、本業務の実施期間を超えて、10年間を上限として管理運営することができる。この場合、管理運営の方法については、本規定書に記載する各種収益施設の方法に準じるものとする。なお、自主事業においても他の収益施設同様に、都市公園法第5条に基づく許可を受けた上で、土地使用料を納めなければならない。

新たに飲食・物販施設を設置した場合、本業務契約期間終了後は自主事業ではなくなるが、都市公園法第5条の許可に基づき実施するものであり、公園管理者が承諾した場合は、許可期間終了後の許可の更新（共同体の場合は構成員単独への承認）も可能である。

また、飲食・物販施設等の新設した場合、本業務の実施期間終了時又は許可期間終了時（更新が行われた場合は除く）は、自己の負担において原状回復しなければならないが、公園管理者が特別に承認した場合はこの限りではない。

### <参考>実績一覧表

| 名称             | 実施場所        | 内容   |
|----------------|-------------|--|
| バーベキュー有料化事業    | 淀川河川公園西中島地区 | バーベキュー利用を有料とし、ゴミの回収・処分費用に充てる事業                     |
| 淀川河川公園アーバンキャンプ | 淀川河川公園西中島地区 | 水辺に賑わい空間を創出する事業                                    |
| みなと五六市         | 淀川河川公園枚方地区  | 水辺に賑わい空間を創出する事業                                    |
| ミュージック&マルシェ    | 淀川河川公園背割堤地区 | 地域活性化の拠点として河川公園施設の活用を図る事業                          |
| 乗捨て型レンタサイクル事業  | 淀川河川公園背割堤地区 | 河川公園内の移動や、周辺地域の周遊観光を促進させる事業（八幡市観光協会、大山崎町商工会との連携事業） |

従来の実施状況に関する情報の開示

| 1 従来の実施に要した経費                                 |            | (単位:千円) |         |         |         |
|---|------------|---------|---------|---------|---------|
|   |            | 平成26年度  | 平成27年度  | 平成28年度  | 平成29年度  |
| 人件費   | 常勤職員       |         |         |         |         |
|   | 非常勤職員      |         |         |         |         |
| 物件費   |            |         |         |         |         |
| 委託費等  | 委託費定額部分    | 373,680 | 373,680 | 379,728 | 383,292 |
|   | 植物管理       | 14,906  | 11,094  | 15,091  | 13,188  |
|   | 建物管理       |         |         |         |         |
|   | 工作物管理      |         |         |         |         |
|   | 清掃         |         |         |         |         |
|   | 諸掛         |         |         |         |         |
|   | 運営管理費      | 267,621 | 268,916 | 278,842 | 286,822 |
|   | 一般管理費      | 31,450  | 31,450  | 31,963  | 32,263  |
|   | 施設・設備維持管理費 | 24,784  | 27,933  | 25,704  | 22,627  |
|   | 間接業務費      | 7,239   | 6,607   | 0       | 0       |
|   | 消費税相当額     | 27,680  | 27,680  | 28,128  | 28,392  |
|   | 成果報酬等      |         |         |         |         |
| 旅費その他   |            |         |         |         |         |
| 計(a)  |            |         |         |         |         |
| 参考値   | 減価償却費      |         |         |         |         |
|   | 退職給付費用     |         |         |         |         |
| (b)   | 間接部門費      |         |         |         |         |
| (a)+(b)                                       |            |         |         |         |         |
| (注記事項)<br>・運営維持管理業務の費用のみ(収益施設等管理運営業務に係る費用は除く) |            |         |         |         |         |

2 従来の実施に要した人員

|       | 平成26年度 | 平成27年度 | 平成28年度 | 平成29年度 |
|-------|--------|--------|--------|--------|
| 常勤職員  | 0      | 0      | 0      | 0      |
| 非常勤職員 | 0      | 0      | 0      | 0      |

(平成31年度の業務従事者に求められる知識・経験等)

1. 知識、経験に関する要件  
同種又は類似業務の経験
2. 技術力に関する要件  
○植物管理業務責任者  
・1級造園施工管理技士

(過去の業務従事者に求められる知識・経験等)

(業務の繁閑の状況とその対応)  
なし

(注記事項)

- ・運営維持管理業務の人員のみ(収益施設等管理運営業務に係る人員はのぞく。)
- ・平成30年度、委託企業の職員20名及び非常勤職員等29名が従事していた。
- ・従事者に求める知識や技術は、平成26年時の資格要件である。



3 従来の実施に要した施設及び設備(委託事業者に対して供与した施設・設備)

・主要公園施設一覧(別紙1)、主要建築物一覧(別紙3)、提供物品一覧(別紙20)及び建物・工作物に係る修繕履歴(別紙32)を参照

(注記事項)

・運営維持管理業務の施設・設備のみ(収益施設等管理運営業務に係る施設・設備はのぞく。)

| 4 従来の実施における目的の達成の程度     |                                    |           |           |           |           |           |           |           |           |
|-------------------------|------------------------------------|-----------|-----------|-----------|-----------|-----------|-----------|-----------|-----------|
| ■年間目標                   |                                    | 平成26年度    |           | 平成27年度    |           | 平成28年度    |           | 平成29年度    |           |
|                         |                                    | 目標・計画     | 実績        | 目標・計画     | 実績        | 目標・計画     | 実績        | 目標・計画     | 実績        |
| 年間公園利用者数※1(人)           |                                    | 4,930,247 | 5,784,230 | 5,020,000 | 6,006,228 | 5,470,000 | 6,155,163 | 5,560,000 | 5,984,862 |
| 「満足」「やや満足」の回答比率(%)      | 公園の運営に関する満足度※2                     | 66%       | 74.0%     | 69%       | 76.0%     | 72%       | 74.7%     | 73%       | 78.1%     |
|                         | 広場の植物管理に関する満足度※3                   | 65%       | 69.8%     | 68%       | 77%       | 設定なし      |           | 設定なし      |           |
| 利用プログラムの開催(開催数及び延べ参加人数) | 自然環境・歴史文化に関する利用プログラムの開催回数、延べ参加人数※4 | 9回        | 18回       | 21回       | 21回       | 15回       | 32回       | 17回       | 59回       |
|                         | 地域連携イベントの開催回数、延べ参加人数※5             | 1,140人    | 3,810人    | 3,230人    | 6,178人    | 3,000人    | 6,839人    | 3,300人    | 15,514人   |
|                         |                                    | 5回        | 12回       | 12回       | 16回       | 9回        | 21回       | 14回       | 31回       |
| マスコミによる報道件数(件)※6        |                                    | 3,749人    | 19,656人   | 12,300人   | 22,417人   | 8,500人    | 222,995人  | 9,400人    | 23,754人   |
| ホームページの総アクセス件数(件)       |                                    | 71件       | 154件      | 100件      | 100件      | 160件      | 236件      | 170件      | 346件      |
| ■四半期指標                  |                                    |           |           |           |           |           |           |           |           |
| 平成26年度                  |                                    |           |           |           |           |           |           |           |           |
|                         |                                    | 4月～6月     |           | 7月～9月     |           | 10月～12月   |           | 1月～3月     |           |
|                         |                                    | 目標計画      | 実績        | 目標計画      | 実績        | 目標計画      | 実績        | 目標計画      | 実績        |
| 年間公園利用者数(人)             |                                    | 1,582,339 | 1,855,798 | 1,167,563 | 1,205,994 | 1,303,123 | 1,310,271 | 877,233   | 1,412,167 |
| 「満足」「やや満足」の回答比率(%)      | 公園の運営に関する満足度※2                     | 69%       | 78.6%     | 64%       | 71.4%     | 70%       | 76.4%     | 64%       | 70.4%     |
|                         | 広場の植物管理に関する満足度※3                   |           | 76.8%     |           | 67.4%     |           | 68.6%     |           | 66.2%     |
| 平成27年度                  |                                    |           |           |           |           |           |           |           |           |
|                         |                                    | 4月～6月     |           | 7月～9月     |           | 10月～12月   |           | 1月～3月     |           |
|                         |                                    | 目標計画      | 実績        | 目標計画      | 実績        | 目標計画      | 実績        | 目標計画      | 実績        |
| 年間公園利用者数(人)             |                                    | 161,000   | 1,794,591 | 118,000   | 1,233,432 | 1,320,000 | 1,464,017 | 910,000   | 1,514,188 |
| 「満足」「やや満足」の回答比率(%)      | 公園の運営に関する満足度※2                     | 71%       | 76%       | 66%       | 69%       | 71%       | 78%       | 66%       | 82%       |
|                         | 広場の植物管理に関する満足度※3                   | 68%       | 75%       | 68%       | 70%       | 68%       | 79%       | 68%       | 83%       |
| 平成28年度                  |                                    |           |           |           |           |           |           |           |           |
|                         |                                    | 4月～6月     |           | 7月～9月     |           | 10月～12月   |           | 1月～3月     |           |
|                         |                                    | 目標計画      | 実績        | 目標計画      | 実績        | 目標計画      | 実績        | 目標計画      | 実績        |
| 年間公園利用者数(人)             |                                    | 1,810,000 | 1,928,872 | 1,060,000 | 1,284,598 | 1,240,000 | 1,477,321 | 1,360,000 | 1,464,372 |
| 「満足」「やや満足」の回答比率(%)      | 公園の運営に関する満足度※2                     | 76%       | 75.2%     | 73%       | 67.5%     | 72%       | 79.7%     | 67%       | 77%       |
|                         | 広場の植物管理に関する満足度※3                   | 設定なし      |           | 設定なし      |           | 設定なし      |           | 設定なし      |           |
| 平成29年度                  |                                    |           |           |           |           |           |           |           |           |
|                         |                                    | 4月～6月     |           | 7月～9月     |           | 10月～12月   |           | 1月～3月     |           |
|                         |                                    | 目標計画      | 実績        | 目標計画      | 実績        | 目標計画      | 実績        | 目標計画      | 実績        |
| 年間公園利用者数(人)             |                                    | 1,870,000 | 2,183,233 | 1,070,000 | 1,139,994 | 1,250,000 | 1,088,650 | 1,370,000 | 1,572,985 |
| 「満足」「やや満足」の回答比率(%)      | 公園の運営に関する満足度※2                     | 77%       | 81.8%     | 74%       | 75%       | 73%       | 77.8%     | 68%       | 77.8%     |
|                         | 広場の植物管理に関する満足度※3                   | 設定なし      |           | 設定なし      |           | 設定なし      |           | 設定なし      |           |

## 5 従来の実施方法等

従来の実施方法

・業務区分表参照

(事業の目的を達成する観点から重視している事項)

・地域特性を生かした植物管理、多様な利用プログラムの提供、情報の受発信の充実を一元的に検討し、利用者数及び満足度を目標としている。

(注記事項)

・公園利用者数等(別紙13)、公園利用者アンケート(別紙14)、自然環境・歴史文化に関する利用プログラム(別紙15)、地域連携イベント実績(別紙16)、広報・報道実績(別紙17)、ホームページアクセス件数(別紙18)

【業務区分表】

|                        | 業務内容                          | 業務細目          | 現状(28～29年度) |              |            | 民間競争入札(32年度以降) |              |            | 備考<br>(作業時期・<br>頻度・条件<br>等) |
|------------------------|-------------------------------|---------------|-------------|--------------|------------|----------------|--------------|------------|-----------------------------|
|                        |                               |               | 国土<br>交通省   | A(主な<br>受託者) | A以外<br>の業者 | 国土<br>交通省      | B(主な<br>受託者) | B以外<br>の業者 |                             |
| 淀川河川公園<br>運営維持管理<br>業務 | ①本業務全体の<br>マネジメント及び<br>企画立案業務 | マネジメント        |             | ○            |            |                | ○            |            | 通年                          |
|                        |                               | 企画運営管理        |             | ○            |            |                | ○            |            | 通年                          |
|                        | ②施設・設備維<br>持管理業務              | 維持修繕・保守<br>点検 |             | ○            |            |                | ○            |            | 通年                          |
|                        |                               | 清掃            |             | ○            |            |                | ○            |            | 通年                          |
|                        | ③植物管理業務                       | 植物管理          |             | ○            |            |                | ○            |            | 通年                          |
|                        | ④収益施設等<br>管理運営業務              | 収益施設運営        |             | ○            |            |                | ○            |            | 通年                          |
|                        |                               | 自主事業          |             | ○            |            |                | ○            |            | 通年                          |

平成 26 年度 精 算 報 告 書

別紙 12

| 経 費 区 分        | 予定経費(A)     | 支出額(B)      | 過不足額        | 摘 要 |
|----------------|-------------|-------------|-------------|-----|
|                |             |             | (A)-(B)     |     |
| 植物管理           | 13,717,000  | 14,905,819  | -1,188,819  |     |
| 中低木管理          | 3,896,000   | 4,890,960   | -994,960    |     |
| 中低木剪定工         | 3,896,000   | 4,890,960   | -994,960    |     |
| 高木管理           | 2,513,000   | 3,406,948   | -893,948    |     |
| 高木剪定工          | 1,501,000   | 3,154,448   | -1,653,448  |     |
| 高木病虫害防除工       | 1,012,000   | 252,500     | 759,500     |     |
| 草花管理           | 7,308,000   | 6,607,911   | 700,089     |     |
| 草花耕耘工          | 1,840,000   | 2,040,381   | -200,381    |     |
| 草花植栽工          | 2,800,000   | 1,116,598   | 1,683,402   |     |
| 草花除草工          | 368,000     | 977,650     | -609,650    |     |
| 草花資材購入         | 2,300,000   | 2,473,282   | -173,282    |     |
| 施設・設備維持管理      | 28,986,000  | 24,783,734  | 4,202,266   |     |
| 建物維持修繕         | 1,300,000   | 142,617     | 1,157,383   |     |
| サービスセンター等修繕    | 1,300,000   | 142,617     | 1,157,383   |     |
| 建物設備維持修繕       | 1,840,000   | 895,496     | 944,504     |     |
| 空調設備維持修繕       | 1,410,000   | 374,662     | 1,035,338   |     |
| 消防設備維持修繕       | 70,000      | 2,000       | 68,000      |     |
| 電気設備維持修繕       | 160,000     | 500,918     | -340,918    |     |
| その他維持修繕        | 200,000     | 17,916      | 182,084     |     |
| 園路広場維持修繕等      | 1,690,000   | 3,167,158   | -1,477,158  |     |
| 園路広場維持修繕等      | 1,690,000   | 3,167,158   | -1,477,158  |     |
| 遊具維持修繕等その他維持修繕 | 1,474,000   | 3,829,385   | -2,355,385  |     |
| 遊具維持修繕等        | 330,000     | 1,588,407   | -1,258,407  |     |
| その他維持修繕等       | 884,000     | 285,697     | 598,303     |     |
| 諸資材購入          | 260,000     | 1,955,281   | -1,695,281  |     |
| 電気設備維持修繕       | 40,000      | 371         | 39,629      |     |
| 電気設備維持修繕       | 40,000      | 371         | 39,629      |     |
| 給水設備維持修繕工      | 340,000     | 634,171     | -294,171    |     |
| 給水設備維持修繕工      | 340,000     | 634,171     | -294,171    |     |
| その他設備維持修繕工     | 290,000     | 84,257      | 205,743     |     |
| その他設備維持修繕工     | 230,000     | 58,632      | 171,368     |     |
| 諸資材購入          | 60,000      | 25,625      | 34,375      |     |
| 園内清掃、園内建物清掃    | 22,012,000  | 16,030,279  | 5,981,721   |     |
| 清掃             | 22,012,000  | 16,030,279  | 5,981,721   |     |
| 運営管理           | 263,307,000 | 267,621,247 | -4,314,247  |     |
| 利用サービス等        | 131,334,000 | 140,596,970 | -9,262,970  |     |
| 利用サービス等        | 14,045,000  | 25,109,429  | -11,064,429 |     |
| 園内巡視           | 58,398,000  | 47,420,982  | 10,977,018  |     |
| 巡視補助           | 57,891,000  | 67,240,984  | -9,349,984  |     |
| 利用サービス諸資材購     | 1,000,000   | 825,575     | 174,425     |     |
| 自動車等維持修繕工      | 1,020,000   | 453,598     | 566,402     |     |
| 自動車等維持修繕       | 710,000     | 27,430      | 682,570     |     |
| 燃料費            | 150,000     | 266,298     | -116,298    |     |
| 保険料            | 160,000     | 159,870     | 130         |     |
| 広報宣伝           | 7,500,000   | 6,529,611   | 970,389     |     |
| 広報宣伝費          | 5,500,000   | 4,865,336   | 634,664     |     |
| 行催事費           | 2,000,000   | 1,664,275   | 335,725     |     |
| 出水時措置          | 200,000     | 148,167     | 51,833      |     |
| 出水時措置          | 200,000     | 148,167     | 51,833      |     |
| その他            | 1,000,000   | 225,818     | 774,182     |     |
| その他            | 1,000,000   | 225,818     | 774,182     |     |
| 運営管理費          | 122,253,000 | 119,667,083 | 2,585,917   |     |
| (a当初人件費)       |             | 101,400,788 |             |     |
| (b従事割合額)       |             | 146,578     |             |     |
| 人件費            | 105,824,000 | 101,254,210 | 4,569,790   |     |
| 旅費             | 700,000     | 340,457     | 359,543     |     |
| 庁費             | 15,729,000  | 18,072,416  | -2,343,416  |     |
| 直接業務費          | 306,010,000 | 307,310,800 | -1,300,800  |     |
| 現場管理費          | 6,432,000   | 7,239,200   | 1,300,800   |     |
| 業務管理費          | 2,108,000   | 6,095,084   | 336,916     |     |
| 間接業務費          | 8,540,000   | 1,144,116   | 963,884     |     |
| 業務原価           | 314,550,000 | 314,550,000 | 0           |     |
| 一般管理費等         | 31,450,000  | 31,450,000  | 0           |     |
| 業務価格           | 346,000,000 | 346,000,000 | 0           |     |
| 消費税相当額         | 27,680,000  | 27,680,000  | 0           |     |
| 合 計            | 373,680,000 | 373,680,000 | 0           |     |

平成 27 年度 精 算 報 告 書

| 経 費 区 分     | 予定経費(A)     | 支出額(B)      | 過不足額        | 摘 要 |
|-------------|-------------|-------------|-------------|-----|
|             |             |             | (A)-(B)     |     |
| 植物管理        | 13,717,000  | 11,094,239  | 2,622,761   |     |
| 中低木管理       | 3,896,000   | 4,953,400   | -1,057,400  |     |
| 中低木剪定工      | 3,896,000   | 4,953,400   | -1,057,400  |     |
| 高木管理        | 2,513,000   | 1,960,925   | 552,075     |     |
| 高木剪定工       | 1,501,000   | 1,689,025   | -188,025    |     |
| 高木病虫害防除工    | 1,012,000   | 271,900     | 740,100     |     |
| 草花管理        | 7,308,000   | 4,179,914   | 3,128,086   |     |
| 草花耕耘工       | 1,840,000   | 1,472,440   | 367,560     |     |
| 草花植栽工       | 2,800,000   | 910,390     | 1,889,610   |     |
| 草花除草工       | 368,000     | 508,580     | -140,580    |     |
| 草花資材購入      | 2,300,000   | 1,288,504   | 1,011,496   |     |
| 建物管理        | 3,140,000   | 1,092,708   | 2,047,292   |     |
| 建物維持修繕      | 1,300,000   | 627,440     | 672,560     |     |
| サービセンター等修繕  | 1,300,000   | 627,440     | 672,560     |     |
| 建物設備維持修繕    | 1,840,000   | 465,268     | 1,374,732   |     |
| 空調設備維持修繕    | 1,410,000   | 374,920     | 1,035,080   |     |
| 消防設備維持修繕    | 70,000      | 19,608      | 50,392      |     |
| 電気設備維持修繕    | 160,000     | 68,540      | 91,460      |     |
| その他維持修繕     | 200,000     | 2,200       | 197,800     |     |
| 工作物管理       | 3,834,000   | 10,410,145  | -6,576,145  |     |
| 工作物維持修繕     | 3,164,000   | 2,930,577   | 233,423     |     |
| 園路広場修繕      | 1,690,000   | 2,097,167   | -407,167    |     |
| 遊具維持修繕      | 330,000     | 184,685     | 145,315     |     |
| その他維持修繕     | 884,000     | 326,472     | 557,528     |     |
| 諸資材購入       | 260,000     | 322,253     | -62,253     |     |
| 設備維持修繕      | 670,000     | 7,479,568   | -6,809,568  |     |
| 電気設備維持修繕    | 40,000      | 0           | 40,000      |     |
| 水道設備維持修繕    | 340,000     | 550,961     | -210,961    |     |
| その他設備維持修繕   | 230,000     | 4,240,860   | -4,010,860  |     |
| 諸資材購入       | 60,000      | 2,687,747   | -2,627,747  |     |
| 清掃          | 22,012,000  | 16,430,303  | 5,581,697   |     |
| 園内清掃、園内建物清掃 | 22,012,000  | 16,430,303  | 5,581,697   |     |
| 諸掛          | 141,054,000 | 147,679,515 | -6,625,515  |     |
| 利用サービス      | 131,334,000 | 138,539,209 | -7,205,209  |     |
| 利用サービス等     | 14,045,000  | 22,322,725  | -8,277,725  |     |
| 巡視          | 58,398,000  | 40,677,468  | 17,720,532  |     |
| 巡視補助        | 57,891,000  | 75,539,016  | -17,648,016 |     |
| 諸資材購入       | 1,000,000   | 0           | 1,000,000   |     |
| 自動車維持費      | 1,020,000   | 856,875     | 163,125     |     |
| 自動車等維持修繕    | 710,000     | 368,163     | 341,837     |     |
| 燃料費         | 150,000     | 321,592     | -171,592    |     |
| 保険料         | 160,000     | 167,120     | -7,120      |     |
| 広報宣伝        | 7,500,000   | 8,128,049   | -628,049    |     |
| 広報宣伝費       | 5,500,000   | 3,780,021   | 1,719,979   |     |
| 行催事費        | 2,000,000   | 4,348,028   | -2,348,028  |     |
| 出水時措置       | 200,000     | 8,658       | 191,342     |     |
| 出水時措置       | 200,000     | 8,658       | 191,342     |     |
| その他         | 1,000,000   | 146,724     | 853,276     |     |
| その他         | 1,000,000   | 146,724     | 853,276     |     |
| 運営管理費       | 122,253,000 | 121,235,909 | 1,017,091   |     |
| 運営管理費       | 122,253,000 | 121,235,909 | 1,017,091   |     |
| 人件費         | 105,824,000 | 104,893,050 | 930,950     |     |
| 旅費          | 700,000     | 573,354     | 126,646     |     |
| 庁費          | 15,729,000  | 15,769,505  | -40,505     |     |
| 直接業務費       | 306,010,000 | 307,942,819 | -1,932,819  |     |
| 現場管理費       | 6,432,000   | 5,454,508   |             |     |
| 業務管理費       | 2,108,000   | 1,152,673   |             |     |
| 間接業務費       | 8,540,000   | 6,607,181   | 1,932,819   |     |
| 業務原価        | 314,550,000 | 314,550,000 | 0           |     |
| 一般管理費等      | 31,450,000  | 31,450,000  | 0           |     |
| 業務価格        | 346,000,000 | 346,000,000 | 0           |     |
| 消費税相当額      | 27,680,000  | 27,680,000  | 0           |     |
| 合 計         | 373,680,000 | 373,680,000 | 0           |     |

平成 28 年度 精 算 報 告 書

| 経 費 区 分     | 予定経費(A)     | 支出額(B)      | 過不足額        | 摘 要 |
|-------------|-------------|-------------|-------------|-----|
|             |             |             | (A)-(B)     |     |
| 植物管理        | 12,800,000  | 15,090,963  | -2,290,963  |     |
| 中低木管理       | 2,300,000   | 3,821,449   | -1,521,449  |     |
| 中低木剪定工      | 2,300,000   | 3,821,449   | -1,521,449  |     |
| 高木管理        | 1,000,000   | 2,405,159   | -1,405,159  |     |
| 高木剪定工       | 700,000     | 2,040,182   | -1,340,182  |     |
| 高木病虫害防除工    | 300,000     | 364,977     | -64,977     |     |
| 草花管理        | 9,500,000   | 8,864,355   | 635,645     |     |
| 草花耕耘工       | 2,300,000   | 2,076,666   | 223,334     |     |
| 草花植栽工       | 3,500,000   | 3,466,915   | 33,085      |     |
| 草花除草工       | 700,000     | 913,361     | -213,361    |     |
| 草花資材購入      | 3,000,000   | 2,407,413   | 592,587     |     |
| 建物管理        | 1,250,000   | 1,733,744   | -483,744    |     |
| 建物維持修繕      | 400,000     | 317,986     | 82,014      |     |
| サービスセンター等修繕 | 400,000     | 317,986     | 82,014      |     |
| 建物設備維持修繕    | 850,000     | 1,415,758   | -565,758    |     |
| 空調設備維持修繕    | 300,000     | 670,400     | -370,400    |     |
| 消防設備維持修繕    | 50,000      | 0           | 50,000      |     |
| 電気設備維持修繕    | 100,000     | 79,150      | 20,850      |     |
| その他維持修繕     | 400,000     | 666,208     | -266,208    |     |
| 工作物管理       | 3,200,000   | 8,439,261   | -5,239,261  |     |
| 工作物維持修繕     | 2,400,000   | 6,777,788   | -4,377,788  |     |
| 園路広場修繕      | 900,000     | 2,088,224   | -1,188,224  |     |
| 遊具維持修繕      | 600,000     | 1,118,378   | -518,378    |     |
| その他維持修繕     | 600,000     | 1,740,114   | -1,140,114  |     |
| 諸資材購入       | 300,000     | 1,831,072   | -1,531,072  |     |
| 設備維持修繕      | 800,000     | 1,661,473   | -861,473    |     |
| 電気設備維持修繕    | 50,000      | 196         | 49,804      |     |
| 水道設備維持修繕    | 450,000     | 1,082,677   | -632,677    |     |
| その他設備維持修繕   | 150,000     | 326,290     | -176,290    |     |
| 諸資材購入       | 150,000     | 252,310     | -102,310    |     |
| 清掃          | 15,000,000  | 15,530,562  | -530,562    |     |
| 園内清掃、園内建物清掃 | 15,000,000  | 15,530,562  | -530,562    |     |
| 諸掛          | 163,987,000 | 169,128,026 | -5,141,026  |     |
| 利用サービス      | 153,487,000 | 159,050,734 | -5,563,734  |     |
| 利用サービス等     | 40,887,000  | 39,581,867  | 1,305,133   |     |
| 巡視          | 62,500,000  | 53,621,224  | 8,878,776   |     |
| 巡視補助        | 49,500,000  | 65,707,179  | -16,207,179 |     |
| 諸資材購入       | 600,000     | 140,464     | 459,536     |     |
| 自動車維持費      | 1,060,000   | 1,400,272   | -340,272    |     |
| 自動車等維持修繕    | 600,000     | 752,900     | -152,900    |     |
| 燃料費         | 280,000     | 235,302     | 44,698      |     |
| 保険料         | 180,000     | 412,070     | -232,070    |     |
| 広報宣伝        | 9,000,000   | 8,498,370   | 501,630     |     |
| 広報宣伝費       | 7,000,000   | 4,208,775   | 2,791,225   |     |
| 行催事費        | 2,000,000   | 4,289,595   | -2,289,595  |     |
| 出水時措置       | 200,000     | 6,800       | 193,200     |     |
| 出水時措置       | 200,000     | 6,800       | 193,200     |     |
| その他         | 240,000     | 171,850     | 68,150      |     |
| その他         | 240,000     | 171,850     | 68,150      |     |
| 運営管理費       | 123,400,000 | 109,714,444 | 13,685,556  |     |
| 運営管理費       | 123,400,000 | 109,714,444 | 13,685,556  |     |
| 人件費         | 107,000,000 | 95,157,503  | 11,842,497  |     |
| 旅費          | 600,000     | 559,108     | 40,892      |     |
| 庁費          | 15,800,000  | 13,997,833  | 1,802,167   |     |
| 直接業務費       | 319,637,000 | 319,637,000 | 0           |     |
| 現場管理費       |             |             |             |     |
| 業務管理費       |             |             |             |     |
| 業務原価        | 319,637,000 | 319,637,000 | 0           |     |
| 一般管理費等      | 31,963,000  | 31,963,000  | 0           |     |
| 業務価格        | 351,600,000 | 351,600,000 | 0           |     |
| 消費税相当額      | 28,128,000  | 28,128,000  | 0           |     |
| 合 計         | 379,728,000 | 379,728,000 | 0           |     |

平成 29 年度 精 算 報 告 書

| 経 費 区 分     | 予定経費(A)     | 支出額(B)      | 過不足額        | 摘 要 |
|-------------|-------------|-------------|-------------|-----|
|             |             |             | (A)-(B)     |     |
| 植物管理        | 12,800,000  | 13,187,503  | -387,503    |     |
| 低木管理        | 2,300,000   | 789,122     | 1,510,878   |     |
| 中低木剪定工      | 2,300,000   | 789,122     | 1,510,878   |     |
| 高木管理        | 1,000,000   | 4,535,380   | -3,535,380  |     |
| 高木剪定工       | 700,000     | 4,255,080   | -3,555,080  |     |
| 高木病虫害防除工    | 300,000     | 280,300     | 19,700      |     |
| 草花管理        | 9,500,000   | 7,863,001   | 1,636,999   |     |
| 草花耕耘工       | 2,300,000   | 1,629,231   | 670,769     |     |
| 草花植栽工       | 3,500,000   | 3,581,648   | -81,648     |     |
| 草花除草工       | 700,000     | 848,733     | -148,733    |     |
| 草花資材購入      | 3,000,000   | 1,803,389   | 1,196,611   |     |
| 建物管理        | 1,250,000   | 1,167,960   | 82,040      |     |
| 建物維持修繕      | 400,000     | 747,960     | -347,960    |     |
| サービスセンター等修繕 | 400,000     | 747,960     | -347,960    |     |
| 建物設備維持修繕    | 850,000     | 420,000     | 430,000     |     |
| 電気設備維持修繕    | 100,000     | 0           | 100,000     |     |
| 空調設備維持修繕    | 300,000     | 420,000     | -120,000    |     |
| 消防設備維持修繕    | 50,000      | 0           | 50,000      |     |
| その他維持修繕     | 400,000     | 0           | 400,000     |     |
| 工作物管理       | 3,200,000   | 7,602,780   | -4,402,780  |     |
| 工作物維持修繕     | 2,400,000   | 4,923,880   | -2,523,880  |     |
| 園路広場修繕      | 900,000     | 2,473,084   | -1,573,084  |     |
| 遊具維持修繕      | 600,000     | 1,575,363   | -975,363    |     |
| その他維持修繕     | 600,000     | 354,977     | 245,023     |     |
| 諸資材購入       | 300,000     | 520,456     | -220,456    |     |
| 設備維持修繕      | 800,000     | 2,678,900   | -1,878,900  |     |
| 電気設備維持修繕    | 50,000      | 8,660       | 41,340      |     |
| 水道設備維持修繕    | 450,000     | 569,391     | -119,391    |     |
| その他維持修繕     | 150,000     | 951,623     | -801,623    |     |
| 諸資材購入       | 150,000     | 1,149,226   | -999,226    |     |
| 清掃          | 15,000,000  | 13,856,386  | 1,143,614   |     |
| 工作物清掃       | 15,000,000  | 13,856,386  | 1,143,614   |     |
| 園内清掃、園内建物   | 15,000,000  | 13,856,386  | 1,143,614   |     |
| 諸掛          | 124,250,000 | 126,509,224 | -2,259,224  |     |
| 利用サービス      | 113,750,000 | 115,596,175 | -1,846,175  |     |
| 利用サービス等     | 41,137,000  | 40,167,839  | 969,161     |     |
| 巡視          | 62,500,000  | 45,244,892  | 17,255,108  |     |
| 巡視補助        | 51,250,000  | 70,351,283  | -19,101,283 |     |
| 諸資材購入       | 600,000     | 67,732      | 532,268     |     |
| 自動車維持費      | 1,060,000   | 1,379,592   | -319,592    |     |
| 自動車等維持修繕    | 600,000     | 777,600     | -177,600    |     |
| 燃料費         | 280,000     | 205,542     | 74,458      |     |
| 保険料         | 180,000     | 396,450     | -216,450    |     |
| 広報宣伝        | 9,000,000   | 9,283,755   | -283,755    |     |
| 広報費         | 7,000,000   | 6,635,636   | 364,364     |     |
| 行催事         | 2,000,000   | 2,648,119   | -648,119    |     |
| 出水時措置       | 200,000     | 3,358       | 196,642     |     |
| 出水時措置       | 200,000     | 3,358       | 196,642     |     |
| その他         | 240,000     | 246,344     | -6,344      |     |
| その他         | 240,000     | 246,344     | -6,344      |     |
| 運営管理費       | 124,400,000 | 120,077,576 | 4,322,424   |     |
| 運営管理費       | 124,400,000 | 120,077,576 | 4,322,424   |     |
| 人件費         | 107,500,000 | 102,099,646 | 5,400,354   |     |
| 旅費          | 600,000     | 724,277     | -124,277    |     |
| 庁費          | 16,300,000  | 17,253,653  | -953,653    |     |
| 直接業務費       | 280,900,000 | 282,401,429 | -1,501,429  |     |
| 現場管理費       |             |             |             |     |
| 業務管理費       |             |             |             |     |
| 業務原価        | 322,637,000 | 322,637,000 | 0           |     |
| 一般管理費等      | 32,263,000  | 32,263,000  | 0           |     |
| 業務価格        | 354,900,000 | 354,900,000 | 0           |     |
| 消費税相当額      | 28,392,000  | 28,392,000  | 0           |     |
| 合 計         | 383,292,000 | 383,292,000 | 0           |     |



利用者の集計方法・利用者数等

# 淀川河川公園における利用者数の集計方法

## 1 集計方法

- ・淀川河川公園の利用者数は、公園管理所の管轄単位で行われる通常巡視の際に、各地区の利用者の実数を1名が計測する。
- ・通常巡視1回単位で利用者数を記録及び保管するものとし、日単位で各地区の利用者数を集計する。通常巡視の回数及び時間は表1～3のとおりとする。
- ・通常巡視の終了後、公園管理所等において未計測の利用者を確認した場合は、該当する巡視時間内の利用者数として算入する。
- ・集計にあたり、各地区の利用者数のほか別途、運動施設の利用者数、バーベキューの利用件数及び人数、駐車台数を通常巡視1回単位で計測し、日単位で合計数を集計する。（表4）
- ・サービスセンターの利用者数については下記2.2、実数計測が困難な大規模行催事の利用者数については下記2.3に示すとおりとする。

## 2 計測方法

### 2.1 通常巡視による計測

- ・利用者数の計測範囲の縦断方向は、本業務の対象敷地とする。沿川自治体等が河川敷を占有するグラウンド利用者は利用者数に含めない。
- ・利用者数の計測範囲の横断方向は、堤防天端から水際までとする（図1）。水上バイク、カヌーなど水面利用者は利用者数に含めない。
- ・1回の通常巡視において、同一地区で同一者を複数回確認した場合、当該地区の利用者は1人として計測する。
- ・1回の通常巡視において、散歩、ジョギング又はサイクリングの利用者など、複数地区で同一者を確認した場合は、各地区1名として計測する。
- ・運動施設の利用者数は競技者、監督及び審判を計測対象とし、観客は運動施設の利用者数に含めない。ユニフォーム着用の有無等で判断するものとする。
- ・利用者の計測は、利用者案内、施設点検など他の業務に支障を及ぼさない範囲で行うこと。



図1 利用者数を計測する範囲（横断方向）

## 2.2 サービスセンターの計測

- ・ 守口サービスセンター、鳥飼サービスセンター及び背割堤サービスセンター（以下、「サービスセンター」という）については、各サービスセンター利用者の実数を各サービスセンターのスタッフが日単位で計測及び記録し、本公園利用者数に算入する。
- ・ サービスセンター利用者の計測対象は、公園施設の利用申し込みや問い合わせで受付に訪れた者、トイレ、シャワー、会議室等の利用者とする。
- ・ 各サービスセンターの全体利用者数のほか、内訳としてシャワー室及び背割堤サービスセンター「淀」「木津」「宇治」「桂」の利用者数を計測し、日単位で利用者数を集計する。
- ・ 背割堤サービスセンターの展望塔については、施設に設置されている計測機械による計測人数を日単位で集計し、本公園利用者人数に算入する。
- ・ 背割堤サービスセンター前の広場については、集計方法「2.1 通常巡視による計測」に基づき、計測する。
- ・ 利用者の計測は、利用者案内など他の業務に支障を及ぼさない範囲で行うこと。

## 2.3 大規模行催事の計測

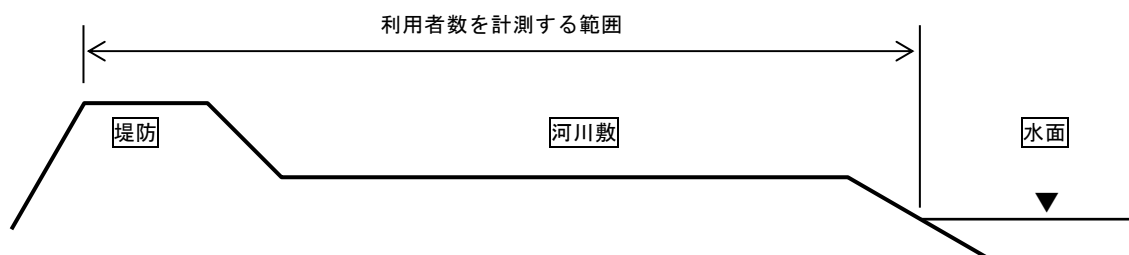
- ・ 地域交流イベントなど公園管理者の許可を得て開催される行催事のうち、参加者が多く実数計測が困難な大規模行催事については、当該イベントの主催者が公表する参加者数、開催場所及び時間等にもとづき、通常巡視 1 回単位で利用者数を算入するものとする。マラソン大会など同一の者が複数地区を利用することが特定できる場合は、通常巡視 1 回単位で各地区 1 名を算入する。
- ・ 実数計測によらず利用者数の算入を行った場合は、算入の根拠を記録し、保管すること。
- ・ なにわ淀川花火大会（毎年 7 月頃）が開催される場合、本公園内で花火の観覧が行われる 4 地区（海老江地区、大淀野草地区、西中島地区、十三野草地区）では、15 時まで通常巡視による計測を行い、15 時以降は推計利用者数を算入する。推計利用者数は、対象地区の開園面積 1 m<sup>2</sup>あたり平均 0.5 人利用するものとして算出する。開催内容の変更等に伴い、上記の推計方法により難しい場合は、近畿地方整備局と協議するものとする。

（参考）なにわ花火大会の 15 時以降の推計利用者の算出例

|        |   |   |   |           |
|--------|---|---|---|-----------|
| 海老江地区  | : | 70,000 m <sup>2</sup> × 0.5 人/m <sup>2</sup>  | = | 35,000 人  |
| 大淀野草地区 | : | 62,000 m <sup>2</sup> × 0.5 人/m <sup>2</sup>  | = | 31,000 人  |
| 西中島地区  | : | 46,000 m <sup>2</sup> × 0.5 人/m <sup>2</sup>  | = | 23,000 人  |
| 十三野草地区 | : | 67,000 m <sup>2</sup> × 0.5 人/m <sup>2</sup>  | = | 33,500 人  |
| 合計     | : | 245,000 m <sup>2</sup> × 0.5 人/m <sup>2</sup> | = | 122,500 人 |



■ 表2 6～8月の巡視回数と時刻

| 管理区域名      | 地区名   | 巡視回数 |     | 巡視時間     |          |          |          |          |          |          |          |          |          |          |          |          |          |          |
|------------|-------|------|-----|----------|----------|----------|----------|----------|----------|----------|----------|----------|----------|----------|----------|----------|----------|----------|
|            |       | 平日   |     | 平日       |          |          |          |          |          | 土曜日      |          |          |          |          |          | 日曜日・祝日   |          |          |
|            |       | 平日   | 日・祝 | 7:00     | 9:00     | 11:00    | 13:00    | 15:00    | 17:00    | 7:00     | 9:00     | 11:00    | 13:00    | 15:00    | 17:00    | 7:00     | 9:00     |          |
| 1.海老江管理区域  | 海老江   | 5    | 6   | 6        | ○        | ○        | ○        | ○        | ○        | ○        | ○        | ○        | ○        | ○        | ○        | ○        | ○        | ○        |
|            | 大淀野草  | 5    | 5   | ○        | ○        | ○        | ○        | ○        | ○        | ○        | ○        | ○        | ○        | ○        | ○        | ○        | ○        | ○        |
| 2.赤川管理区域   | 長柄    | 5    | 6   | ○        | ○        | ○        | ○        | ○        | ○        | ○        | ○        | ○        | ○        | ○        | ○        | ○        | ○        | ○        |
|            | 長柄河畔  | 5    | 6   | ○        | ○        | ○        | ○        | ○        | ○        | ○        | ○        | ○        | ○        | ○        | ○        | ○        | ○        | ○        |
|            | 毛馬    | 5    | 6   | ○        | ○        | ○        | ○        | ○        | ○        | ○        | ○        | ○        | ○        | ○        | ○        | ○        | ○        | ○        |
|            | 赤川    | 5    | 6   | ○        | ○        | ○        | ○        | ○        | ○        | ○        | ○        | ○        | ○        | ○        | ○        | ○        | ○        | ○        |
|            | 城北河畔  | 5    | 6   | ○        | ○        | ○        | ○        | ○        | ○        | ○        | ○        | ○        | ○        | ○        | ○        | ○        | ○        | ○        |
|            | 太子橋   | 5    | 5   | ○        | ○        | ○        | ○        | ○        | ○        | ○        | ○        | ○        | ○        | ○        | ○        | ○        | ○        | ○        |
| 3.太子橋管理区域  | 外島    | 5    | 5   | ○        | ○        | ○        | ○        | ○        | ○        | ○        | ○        | ○        | ○        | ○        | ○        | ○        | ○        | ○        |
|            | 守口    | 3    | 3   | ○(10:00) | ○(14:00) | ○(16:00) | ○(16:00) | ○(16:00) | ○(16:00) | ○(10:00) | ○(14:00) | ○(16:00) | ○(16:00) | ○(16:00) | ○(10:00) | ○(14:00) | ○(16:00) | ○(16:00) |
|            | 八雲野草  | 3    | 3   | ○(10:00) | ○(14:00) | ○(16:00) | ○(16:00) | ○(16:00) | ○(16:00) | ○(10:00) | ○(14:00) | ○(16:00) | ○(16:00) | ○(16:00) | ○(10:00) | ○(14:00) | ○(16:00) | ○(16:00) |
|            | 八雲    | 5    | 5   | ○        | ○        | ○        | ○        | ○        | ○        | ○        | ○        | ○        | ○        | ○        | ○        | ○        | ○        | ○        |
|            | 薩蓬河畔  | 3    | 3   | ○(10:00) | ○(14:00) | ○(16:00) | ○(16:00) | ○(16:00) | ○(16:00) | ○(10:00) | ○(14:00) | ○(16:00) | ○(16:00) | ○(16:00) | ○(10:00) | ○(14:00) | ○(16:00) | ○(16:00) |
|            | 大日    | 5    | 6   | ○        | ○        | ○        | ○        | ○        | ○        | ○        | ○        | ○        | ○        | ○        | ○        | ○        | ○        | ○        |
| 4.佐太西管理区域  | 佐太西   | 5    | 6   | ○        | ○        | ○        | ○        | ○        | ○        | ○        | ○        | ○        | ○        | ○        | ○        | ○        | ○        | ○        |
|            | 仁和寺野草 | 5    | 5   | ○        | ○        | ○        | ○        | ○        | ○        | ○        | ○        | ○        | ○        | ○        | ○        | ○        | ○        | ○        |
|            | 点野草   | 5    | 5   | ○        | ○        | ○        | ○        | ○        | ○        | ○        | ○        | ○        | ○        | ○        | ○        | ○        | ○        | ○        |
| 5.太間管理区域   | 太間    | 6    | 6   | ○        | ○        | ○        | ○        | ○        | ○        | ○        | ○        | ○        | ○        | ○        | ○        | ○        | ○        | ○        |
|            | 木屋元   | 6    | 6   | ○        | ○        | ○        | ○        | ○        | ○        | ○        | ○        | ○        | ○        | ○        | ○        | ○        | ○        | ○        |
|            | 出口野草  | 4    | 4   | ○(10:00) | ○(10:00) | ○(10:00) | ○(10:00) | ○(10:00) | ○(10:00) | ○(10:00) | ○(10:00) | ○(10:00) | ○(10:00) | ○(10:00) | ○(10:00) | ○(10:00) | ○(10:00) | ○(10:00) |
|            | 出口    | 4    | 4   | ○(10:00) | ○(10:00) | ○(10:00) | ○(10:00) | ○(10:00) | ○(10:00) | ○(10:00) | ○(10:00) | ○(10:00) | ○(10:00) | ○(10:00) | ○(10:00) | ○(10:00) | ○(10:00) | ○(10:00) |
|            | 出口河畔  | 3    | 3   | ○(10:00) | ○(14:00) | ○(14:00) | ○(14:00) | ○(14:00) | ○(10:00) | ○(10:00) | ○(14:00) | ○(14:00) | ○(14:00) | ○(14:00) | ○(10:00) | ○(14:00) | ○(14:00) | ○(14:00) |
|            | 伊加賀野草 | 3    | 3   | ○(10:00) | ○(14:00) | ○(14:00) | ○(14:00) | ○(14:00) | ○(10:00) | ○(10:00) | ○(14:00) | ○(14:00) | ○(14:00) | ○(14:00) | ○(10:00) | ○(14:00) | ○(14:00) | ○(14:00) |
| 6.枚方管理区域   | 三矢    | 5    | 5   | ○        | ○        | ○        | ○        | ○        | ○        | ○        | ○        | ○        | ○        | ○        | ○        | ○        | ○        | ○        |
|            | 枚方    | 6    | 6   | ○        | ○        | ○        | ○        | ○        | ○        | ○        | ○        | ○        | ○        | ○        | ○        | ○        | ○        | ○        |
|            | 背割堤   | 4    | 4   | ○        | ○        | ○        | ○        | ○        | ○        | ○        | ○        | ○        | ○        | ○        | ○        | ○        | ○        | ○        |
|            | 十三野草  | 5    | 6   | ○        | ○        | ○        | ○        | ○        | ○        | ○        | ○        | ○        | ○        | ○        | ○        | ○        | ○        | ○        |
|            | 西中島   | 5    | 6   | ○        | ○        | ○        | ○        | ○        | ○        | ○        | ○        | ○        | ○        | ○        | ○        | ○        | ○        | ○        |
|            | 豊里    | 5    | 5   | ○        | ○        | ○        | ○        | ○        | ○        | ○        | ○        | ○        | ○        | ○        | ○        | ○        | ○        | ○        |
| 9.豊里管理区域   | 一津屋野草 | 5    | 5   | ○        | ○        | ○        | ○        | ○        | ○        | ○        | ○        | ○        | ○        | ○        | ○        | ○        | ○        | ○        |
|            | 一津屋河畔 | 5    | 5   | ○        | ○        | ○        | ○        | ○        | ○        | ○        | ○        | ○        | ○        | ○        | ○        | ○        | ○        | ○        |
|            | 鳥飼西   | 5    | 5   | ○        | ○        | ○        | ○        | ○        | ○        | ○        | ○        | ○        | ○        | ○        | ○        | ○        | ○        | ○        |
|            | 鳥飼野草  | 2    | 2   | ○(10:00) | ○(14:00) | ○(14:00) | ○(14:00) | ○(14:00) | ○(10:00) | ○(10:00) | ○(14:00) | ○(14:00) | ○(14:00) | ○(14:00) | ○(10:00) | ○(14:00) | ○(14:00) | ○(14:00) |
|            | 鳥飼下   | 5    | 6   | ○        | ○        | ○        | ○        | ○        | ○        | ○        | ○        | ○        | ○        | ○        | ○        | ○        | ○        | ○        |
| 12.三島江管理区域 | 鳥飼上   | 5    | 6   | ○        | ○        | ○        | ○        | ○        | ○        | ○        | ○        | ○        | ○        | ○        | ○        | ○        | ○        | ○        |
|            | 三島江   | 5    | 6   | ○        | ○        | ○        | ○        | ○        | ○        | ○        | ○        | ○        | ○        | ○        | ○        | ○        | ○        | ○        |
|            | 三島江野草 | 5    | 6   | ○        | ○        | ○        | ○        | ○        | ○        | ○        | ○        | ○        | ○        | ○        | ○        | ○        | ○        | ○        |
| 13.大塚管理区域  | 大塚    | 6    | 6   | ○        | ○        | ○        | ○        | ○        | ○        | ○        | ○        | ○        | ○        | ○        | ○        | ○        | ○        | ○        |
|            | 島本    | 5    | 5   | ○        | ○        | ○        | ○        | ○        | ○        | ○        | ○        | ○        | ○        | ○        | ○        | ○        | ○        | ○        |
| 15.大山崎管理   | 島本    | 5    | 5   | ○(8:00)  | ○(8:00)  | ○(8:00)  | ○(8:00)  | ○(8:00)  | ○(8:00)  | ○(8:00)  | ○(8:00)  | ○(8:00)  | ○(8:00)  | ○(8:00)  | ○(8:00)  | ○(8:00)  | ○(8:00)  | ○(8:00)  |
|            | 大山崎   | 6    | 6   | ○(8:00)  | ○(8:00)  | ○(8:00)  | ○(8:00)  | ○(8:00)  | ○(8:00)  | ○(8:00)  | ○(8:00)  | ○(8:00)  | ○(8:00)  | ○(8:00)  | ○(8:00)  | ○(8:00)  | ○(8:00)  | ○(8:00)  |



■ 表4 地区別のカウント項目

| 管理区域名        | 地区名   | 利用者数    |             | 駐車台数(台) |
|--------------|-------|---------|-------------|---------|
|              |       | 内訳      |             |         |
|              |       | 運動施設(人) | バーベキュー(件・人) |         |
| 1.海老江管理区域    | 海老江   | ○       | ○           | ○       |
|              | 大淀野草  |         |             |         |
| 2.赤川管理区域     | 長柄    |         | ○           |         |
|              | 長柄河畔  |         |             |         |
|              | 毛馬    | ○       | ○           |         |
|              | 赤川    | ○       | ○           | ○       |
|              | 城北河畔  |         |             |         |
| 3.太子橋管理区域    | 太子橋   | ○       | ○           | ○       |
|              | 外島    | ○       | ○           |         |
|              | 守口    |         |             |         |
|              | 八雲野草  |         |             |         |
|              | 八雲    | ○       | ○           | ○       |
| 4.佐太西管理区域    | 庭窪河畔  |         |             |         |
|              | 大日    | ○       |             | ○       |
|              | 佐太西   | ○       | ○           | ○       |
|              | 仁和寺野草 | ○       |             | ○       |
| 5.太間管理区域     | 点野草   |         |             |         |
|              | 太間    | ○       | ○           | ○       |
|              | 木屋元   | ○       | ○           |         |
|              | 出口野草  |         |             |         |
|              | 出口    |         |             |         |
| 6.枚方管理区域     | 出口河畔  |         |             |         |
|              | 伊加賀野草 |         |             |         |
|              | 三矢    | ○       | ○           | ○       |
|              | 枚方    | ○       | ○           | ○       |
| 7.背割堤管理区域    | 背割堤   |         | ○           | ○       |
| 8.西中島管理区域    | 十三野草  |         |             |         |
|              | 西中島   | ○       | ○           | ○       |
| 9.豊里管理区域     | 豊里    | ○       | ○           | ○       |
| 10.一津屋野草管理区域 | 一津屋野草 |         |             | ○       |
|              | 一津屋河畔 |         |             |         |
|              | 鳥飼西   |         | ○           | ○       |
| 11.鳥飼上管理区域   | 鳥飼野草  |         |             |         |
|              | 鳥飼下   | ○       | ○           | ○       |
|              | 鳥飼上   | ○       | ○           | ○       |
| 12.三島江管理区域   | 三島江   | ○       | ○           | ○       |
|              | 三島江野草 |         |             |         |
| 13.大塚管理区域    | 大塚    | ○       | ○           | ○       |
| 14.島本管理区域    | 島本    | ○       | ○           | ○       |
| 15.大山崎管理     | 大山崎   | ○       | ○           | ○       |

淀川河川公園利用者数等 平成26年度

| 地区名    | 4月        | 5月     | 6月     | 7月     | 8月     | 9月     | 10月    | 11月    | 12月    | 1月     | 2月     | 3月     | 合計     |         |
|--------|-----------|--------|--------|--------|--------|--------|--------|--------|--------|--------|--------|--------|--------|---------|
| 1.海老江  | 利用者数      | 23,441 | 30,618 | 21,948 | 19,739 | 17,761 | 30,551 | 26,760 | 19,711 | 12,719 | 16,668 | 17,912 | 15,638 | 253,466 |
|        | 野球場       | 5,657  | 5,882  | 4,784  | 4,160  | 3,428  | 6,131  | 4,855  | 5,085  | 2,812  | 3,848  | 3,844  | 3,444  | 53,930  |
|        | テニスコート    | 365    | 698    | 458    | 367    | 405    | 628    | 897    | 705    | 551    | 594    | 278    | 396    | 6,342   |
|        | サッカーラグビー場 | 608    | 474    | 579    | 796    | 747    | 1,075  | 785    | 877    | 600    | 823    | 864    | 489    | 8,717   |
|        | 陸上競技場     | 175    | 268    | 241    | 250    | 460    | 360    | 100    | 20     | 40     | 240    | 200    | 380    | 2,734   |
|        | 駐車場利用台数   | 4,984  | 5,842  | 5,367  | 3,685  | 3,309  | 6,325  | 3,990  | 4,285  | 2,067  | 2,835  | 2,826  | 3,104  | 48,619  |
|        | 人数小計      | 30,246 | 37,940 | 28,010 | 25,312 | 22,801 | 38,745 | 33,397 | 26,398 | 16,722 | 22,173 | 23,098 | 20,347 | 325,189 |
|        | 利用者数      | 3,069  | 2,864  | 2,450  | 2,287  | 2,394  | 3,328  | 3,193  | 3,306  | 2,379  | 3,276  | 3,519  | 2,801  | 34,866  |
|        | 人数小計      | 3,069  | 2,864  | 2,450  | 2,287  | 2,394  | 3,328  | 3,193  | 3,306  | 2,379  | 3,276  | 3,519  | 2,801  | 34,866  |
|        | 利用者数      | 4,418  | 5,098  | 2,781  | 2,339  | 2,247  | 2,354  | 2,612  | 2,082  | 1,237  | 2,362  | 1,340  | 3,295  | 32,165  |
| 人数小計   | 4,418     | 5,098  | 2,781  | 2,339  | 2,247  | 2,354  | 2,612  | 2,082  | 1,237  | 2,362  | 1,340  | 3,295  | 32,165 |         |
| 4.長柄河畔 | 利用者数      | 3,536  | 1,857  | 2,196  | 1,332  | 1,146  | 1,102  | 1,056  | 2,072  | 1,576  | 1,576  | 726    | 1,837  | 19,010  |
|        | 人数小計      | 3,536  | 1,857  | 2,196  | 1,332  | 1,146  | 1,102  | 1,056  | 2,072  | 1,576  | 1,576  | 726    | 1,837  | 19,010  |
|        | 利用者数      | 12,432 | 10,731 | 12,431 | 12,251 | 12,254 | 11,937 | 10,700 | 19,558 | 8,876  | 12,041 | 9,141  | 14,025 | 146,377 |
|        | 野球場       | 2,428  | 1,578  | 2,569  | 3,097  | 1,982  | 1,831  | 1,528  | 1,745  | 1,242  | 1,315  | 1,430  | 3,369  | 24,114  |
|        | テニスコート    | 0      | 0      | 0      | 0      | 0      | 0      | 0      | 0      | 0      | 0      | 140    | 137    | 277     |
|        | サッカーラグビー場 | 1,354  | 1,410  | 1,739  | 1,676  | 2,660  | 2,110  | 1,240  | 1,075  | 1,542  | 1,572  | 1,589  | 2,298  | 20,265  |
|        | 陸上競技場     | 0      | 0      | 0      | 0      | 0      | 0      | 0      | 0      | 0      | 0      | 0      | 0      | 0       |
|        | 人数小計      | 16,214 | 13,719 | 16,739 | 17,024 | 16,896 | 15,878 | 13,468 | 22,378 | 11,660 | 14,928 | 12,300 | 19,829 | 191,033 |
|        | 利用者数      | 14,349 | 14,774 | 13,764 | 10,557 | 9,379  | 9,788  | 10,215 | 19,507 | 7,630  | 10,554 | 10,199 | 11,422 | 142,138 |
|        | 人数小計      | 14,349 | 14,774 | 13,764 | 10,557 | 9,379  | 9,788  | 10,215 | 19,507 | 7,630  | 10,554 | 10,199 | 11,422 | 142,138 |
| 6.赤川   | 利用者数      | 0      | 0      | 0      | 60     | 0      | 0      | 200    | 140    | 80     | 1,067  | 1,022  | 2,569  |         |
|        | 人数小計      | 0      | 0      | 0      | 60     | 0      | 0      | 200    | 140    | 80     | 1,067  | 1,022  | 2,569  |         |
|        | 利用者数      | 2,479  | 2,700  | 2,665  | 2,395  | 1,410  | 1,490  | 1,740  | 1,584  | 1,314  | 1,109  | 1,484  | 1,110  | 21,480  |
|        | 野球場       | 5,067  | 5,042  | 5,253  | 4,248  | 3,672  | 4,463  | 4,021  | 4,339  | 2,539  | 3,073  | 3,779  | 4,265  | 49,761  |
|        | 人数小計      | 16,828 | 17,474 | 16,429 | 13,012 | 10,789 | 11,278 | 11,955 | 21,291 | 9,084  | 11,743 | 12,750 | 13,554 | 166,187 |
|        | 利用者数      | 1,999  | 3,808  | 2,335  | 2,534  | 2,220  | 1,865  | 2,193  | 1,862  | 1,096  | 1,765  | 1,594  | 2,305  | 25,576  |
|        | 人数小計      | 1,999  | 3,808  | 2,335  | 2,534  | 2,220  | 1,865  | 2,193  | 1,862  | 1,096  | 1,765  | 1,594  | 2,305  | 25,576  |
|        | 利用者数      | 1,999  | 3,808  | 2,335  | 2,534  | 2,220  | 1,865  | 2,193  | 1,862  | 1,096  | 1,765  | 1,594  | 2,305  | 25,576  |
|        | 人数小計      | 1,999  | 3,808  | 2,335  | 2,534  | 2,220  | 1,865  | 2,193  | 1,862  | 1,096  | 1,765  | 1,594  | 2,305  | 25,576  |
|        | 人数小計      | 1,999  | 3,808  | 2,335  | 2,534  | 2,220  | 1,865  | 2,193  | 1,862  | 1,096  | 1,765  | 1,594  | 2,305  | 25,576  |



| 地区名     | 4月      | 5月     | 6月     | 7月     | 8月     | 9月     | 10月    | 11月    | 12月    | 1月     | 2月     | 3月     | 合計      |
|---------|---------|--------|--------|--------|--------|--------|--------|--------|--------|--------|--------|--------|---------|
| 8.太子橋   | 利用者数    | 25,529 | 52,592 | 30,423 | 19,585 | 19,672 | 24,218 | 25,566 | 60,759 | 15,894 | 18,477 | 32,852 | 344,661 |
|         | 野球場     | 2,194  | 2,200  | 1,792  | 1,333  | 890    | 2,677  | 2,215  | 2,933  | 1,541  | 1,876  | 1,352  | 22,798  |
|         | 駐車場利用台数 | 5,925  | 9,288  | 6,587  | 4,560  | 4,722  | 5,861  | 5,261  | 6,094  | 3,106  | 3,462  | 4,699  | 63,143  |
|         | 人数小計    | 27,723 | 54,792 | 32,215 | 20,918 | 20,562 | 26,895 | 27,781 | 63,692 | 17,435 | 20,889 | 20,353 | 367,459 |
| 9.外島    | 利用者数    | 7,275  | 9,121  | 7,016  | 4,966  | 5,269  | 7,978  | 22,637 | 9,917  | 7,024  | 8,574  | 22,383 | 117,738 |
|         | テニスコート  | 0      | 0      | 0      | 0      | 0      | 0      | 0      | 1,500  | 0      | 43     | 37     | 1,584   |
| 10.守口   | 陸上競技場   | 554    | 1,570  | 758    | 543    | 674    | 1,231  | 2,258  | 678    | 473    | 1,076  | 370    | 11,007  |
|         | 人数小計    | 7,829  | 10,691 | 7,774  | 5,509  | 5,943  | 6,813  | 10,236 | 24,815 | 7,497  | 9,693  | 22,790 | 130,329 |
|         | 利用者数    | 1,130  | 1,099  | 1,251  | 1,044  | 982    | 808    | 840    | 1,087  | 1,148  | 1,209  | 855    | 12,607  |
| 11.八雲野草 | 人数小計    | 1,130  | 1,099  | 1,251  | 1,044  | 982    | 808    | 840    | 1,087  | 1,148  | 1,209  | 855    | 12,607  |
|         | 利用者数    | 1,976  | 2,332  | 1,807  | 1,644  | 1,370  | 1,212  | 2,495  | 12,008 | 2,593  | 2,944  | 16,985 | 49,461  |
|         | 人数小計    | 1,976  | 2,332  | 1,807  | 1,644  | 1,370  | 1,212  | 2,495  | 12,008 | 2,593  | 2,944  | 16,985 | 49,461  |
| 12.八雲   | 利用者数    | 23,233 | 8,752  | 7,079  | 6,285  | 5,582  | 7,186  | 19,380 | 6,331  | 5,596  | 8,188  | 20,715 | 124,679 |
|         | 野球場     | 675    | 1,190  | 1,058  | 1,019  | 476    | 1,091  | 1,103  | 1,369  | 455    | 715    | 2,219  | 12,301  |
|         | テニスコート  | 0      | 0      | 0      | 0      | 0      | 0      | 0      | 0      | 0      | 408    | 465    | 873     |
| 13.庭窪河畔 | 駐車場利用台数 | 1,351  | 2,088  | 1,373  | 1,231  | 1,042  | 1,326  | 1,853  | 764    | 784    | 897    | 1,219  | 15,261  |
|         | 人数小計    | 23,908 | 9,942  | 8,137  | 7,304  | 6,058  | 7,443  | 8,289  | 20,749 | 6,786  | 9,311  | 23,399 | 137,853 |
|         | 利用者数    | 932    | 1,081  | 1,296  | 1,138  | 1,082  | 950    | 907    | 1,028  | 872    | 791    | 939    | 12,076  |
| 14.大日   | 人数小計    | 932    | 1,081  | 1,296  | 1,138  | 1,082  | 950    | 907    | 1,028  | 872    | 791    | 939    | 12,076  |
|         | 利用者数    | 8,266  | 10,366 | 8,633  | 7,246  | 8,259  | 8,203  | 7,984  | 27,842 | 8,895  | 8,603  | 37,896 | 149,510 |
|         | 野球場     | 1,639  | 1,868  | 1,291  | 1,046  | 1,010  | 1,882  | 1,720  | 1,344  | 920    | 1,470  | 1,149  | 17,034  |
|         | 陸上競技場   | 0      | 0      | 0      | 0      | 0      | 0      | 0      | 0      | 0      | 0      | 0      | 0       |
| 15.佐太西  | 駐車場利用台数 | 3,925  | 3,877  | 3,468  | 3,079  | 2,990  | 4,255  | 3,739  | 4,162  | 2,767  | 2,630  | 3,071  | 40,371  |
|         | 人数小計    | 9,905  | 12,234 | 9,924  | 8,292  | 9,269  | 10,085 | 9,704  | 29,186 | 10,073 | 9,012  | 39,045 | 166,544 |
|         | 利用者数    | 16,702 | 21,977 | 12,280 | 10,751 | 11,288 | 13,559 | 12,637 | 32,502 | 11,380 | 11,463 | 40,619 | 204,981 |
|         | 野球場     | 3,220  | 3,114  | 3,840  | 2,648  | 2,061  | 3,308  | 2,421  | 2,657  | 1,952  | 1,775  | 2,239  | 31,463  |
| テニスコート  | 0       | 0      | 0      | 0      | 0      | 0      | 0      | 0      | 0      | 162    | 165    | 327    |         |
| 駐車場利用台数 | 3,607   | 5,967  | 4,065  | 3,650  | 3,568  | 4,947  | 4,258  | 4,629  | 3,310  | 3,659  | 3,271  | 3,366  | 48,297  |
| 人数小計    | 19,922  | 25,091 | 16,120 | 13,399 | 13,349 | 16,867 | 15,058 | 35,159 | 13,332 | 13,691 | 11,760 | 43,023 | 236,771 |

| 地区名      | 4月               | 5月     | 6月     | 7月     | 8月     | 9月     | 10月    | 11月    | 12月    | 1月     | 2月     | 3月     | 合計      |
|----------|------------------|--------|--------|--------|--------|--------|--------|--------|--------|--------|--------|--------|---------|
| 16.仁和寺野草 | 利用者数<br>27,450   | 30,608 | 25,661 | 22,728 | 21,881 | 25,174 | 25,672 | 47,267 | 20,426 | 26,383 | 23,523 | 55,461 | 352,234 |
|          | バターゴルフ<br>1,645  | 1,936  | 1,363  | 1,123  | 1,087  | 1,667  | 1,562  | 1,671  | 1,152  | 1,188  | 1,187  | 1,416  | 16,997  |
|          | ゲートボール<br>60     | 83     | 86     | 150    | 0      | 87     | 140    | 174    | 70     | 10     | 0      | 62     | 922     |
|          | ディスクゴルフ<br>2,693 | 3,165  | 2,016  | 1,974  | 1,738  | 2,418  | 2,690  | 2,635  | 1,668  | 2,099  | 2,339  | 2,124  | 27,559  |
|          | 駐車場利用台数<br>4,726 | 5,316  | 4,759  | 4,110  | 3,938  | 4,327  | 4,450  | 4,372  | 3,223  | 3,774  | 3,639  | 4,059  | 50,693  |
|          | 人数小計<br>31,848   | 35,792 | 29,126 | 25,975 | 24,706 | 29,346 | 30,064 | 51,747 | 23,316 | 29,680 | 27,049 | 59,063 | 397,712 |
| 17.点野草   | 利用者数<br>2,173    | 2,327  | 2,129  | 2,583  | 1,676  | 2,690  | 2,392  | 17,341 | 1,461  | 7,488  | 3,227  | 19,732 | 65,219  |
|          | 人数小計<br>2,173    | 2,327  | 2,129  | 2,583  | 1,676  | 2,690  | 2,392  | 17,341 | 1,461  | 7,488  | 3,227  | 19,732 | 65,219  |
| 18.太間    | 利用者数<br>28,686   | 77,553 | 28,557 | 20,885 | 20,742 | 26,282 | 24,175 | 37,825 | 17,237 | 21,750 | 17,697 | 47,433 | 368,822 |
|          | 野球場<br>981       | 817    | 839    | 1,159  | 1,233  | 1,054  | 987    | 1,066  | 483    | 494    | 634    | 794    | 10,541  |
|          | 陸上競技場<br>473     | 564    | 504    | 225    | 545    | 693    | 391    | 810    | 404    | 620    | 637    | 479    | 6,345   |
|          | 駐車場利用台数<br>9,142 | 14,717 | 8,587  | 6,543  | 6,291  | 9,489  | 7,910  | 8,175  | 5,339  | 5,876  | 5,860  | 8,510  | 96,439  |
|          | 人数小計<br>30,140   | 78,934 | 29,900 | 22,269 | 22,520 | 28,029 | 25,553 | 39,701 | 18,124 | 22,864 | 18,968 | 48,706 | 385,708 |
| 19.木屋元   | 利用者数<br>11,501   | 15,252 | 11,171 | 10,805 | 8,489  | 11,629 | 9,607  | 10,338 | 5,904  | 12,028 | 7,447  | 12,532 | 126,703 |
|          | 野球場<br>1,851     | 2,181  | 1,652  | 2,447  | 1,413  | 2,558  | 2,043  | 2,036  | 850    | 1,164  | 848    | 1,082  | 20,125  |
|          | テニスコート<br>67     | 0      | 0      | 0      | 0      | 0      | 0      | 0      | 0      | 0      | 254    | 185    | 506     |
|          | サッカー場<br>1,506   | 1,364  | 1,310  | 1,444  | 1,281  | 2,158  | 918    | 1,261  | 851    | 1,148  | 1,314  | 1,982  | 16,537  |
|          | 人数小計<br>14,925   | 18,797 | 14,133 | 14,696 | 11,183 | 16,345 | 12,568 | 13,635 | 7,605  | 14,340 | 9,863  | 15,781 | 163,871 |
| 20.出口野草  | 利用者数<br>1,544    | 1,554  | 1,698  | 1,406  | 1,244  | 1,354  | 1,348  | 1,367  | 978    | 3,710  | 1,533  | 1,355  | 19,091  |
|          | 人数小計<br>1,544    | 1,554  | 1,698  | 1,406  | 1,244  | 1,354  | 1,348  | 1,367  | 978    | 3,710  | 1,533  | 1,355  | 19,091  |
| 21.出口    | 利用者数<br>1,958    | 2,042  | 2,340  | 2,090  | 1,988  | 2,048  | 1,668  | 2,066  | 1,612  | 4,905  | 1,934  | 2,711  | 27,362  |
|          | 人数小計<br>1,958    | 2,042  | 2,340  | 2,090  | 1,988  | 2,048  | 1,668  | 2,066  | 1,612  | 4,905  | 1,934  | 2,711  | 27,362  |
| 22.出口河畔  | 利用者数<br>2,374    | 2,507  | 2,110  | 1,643  | 1,361  | 1,064  | 1,208  | 4,037  | 901    | 966    | 2,380  | 4,477  | 25,028  |
|          | 人数小計<br>2,374    | 2,507  | 2,110  | 1,643  | 1,361  | 1,064  | 1,208  | 4,037  | 901    | 966    | 2,380  | 4,477  | 25,028  |
| 23.伊加賀野草 | 利用者数<br>2,970    | 3,701  | 2,682  | 2,422  | 2,500  | 2,141  | 2,582  | 14,838 | 2,174  | 2,746  | 4,166  | 19,323 | 62,245  |
|          | 人数小計<br>2,970    | 3,701  | 2,682  | 2,422  | 2,500  | 2,141  | 2,582  | 14,838 | 2,174  | 2,746  | 4,166  | 19,323 | 62,245  |
| 24.三矢    | 利用者数<br>6,173    | 9,486  | 6,147  | 4,972  | 4,665  | 5,199  | 4,991  | 13,057 | 3,809  | 4,045  | 5,443  | 30,475 | 98,462  |
|          | テニスコート<br>0      | 0      | 0      | 0      | 0      | 0      | 0      | 0      | 0      | 0      | 0      | 71     | 71      |
|          | 駐車場利用台数<br>1,366 | 1,955  | 1,112  | 943    | 902    | 1,291  | 1,276  | 1,552  | 1,006  | 1,308  | 1,263  | 1,762  | 15,736  |
|          | 人数小計<br>6,173    | 9,486  | 6,147  | 4,972  | 4,665  | 5,199  | 4,991  | 13,057 | 3,809  | 4,045  | 5,443  | 30,546 | 98,533  |

| 地区名      | 4月      | 5月      | 6月      | 7月     | 8月     | 9月     | 10月    | 11月    | 12月    | 1月      | 2月     | 3月      | 合計      |
|----------|---------|---------|---------|--------|--------|--------|--------|--------|--------|---------|--------|---------|---------|
| 25.枚方    | 利用者数    | 46,349  | 90,039  | 42,914 | 39,601 | 34,225 | 36,842 | 49,400 | 63,731 | 112,452 | 40,623 | 150,799 | 730,201 |
|          | 野球場     | 1,288   | 1,089   | 881    | 489    | 566    | 868    | 504    | 460    | 40      | 95     | 329     | 6,668   |
|          | サッカー場   | 145     | 70      | 113    | 312    | 351    | 564    | 154    | 98     | 1,452   | 786    | 247     | 4,791   |
|          | 駐車場利用台数 | 13,313  | 17,599  | 12,076 | 10,903 | 9,429  | 12,708 | 11,862 | 12,990 | 7,225   | 11,939 | 11,034  | 13,723  |
| 26.背割堤   | 人数小計    | 47,782  | 91,198  | 43,908 | 40,402 | 35,142 | 38,274 | 50,058 | 64,289 | 113,944 | 41,504 | 151,375 | 741,660 |
|          | 利用者数    | 187,128 | 9,055   | 5,094  | 4,395  | 4,154  | 5,859  | 5,920  | 6,885  | 3,811   | 4,633  | 12,070  | 252,145 |
|          | 駐車場利用台数 | 3,021   | 5,693   | 3,105  | 2,587  | 2,137  | 3,488  | 3,869  | 4,513  | 1,957   | 2,664  | 3,662   | 39,155  |
|          | 人数小計    | 187,128 | 9,055   | 5,094  | 4,395  | 4,154  | 5,859  | 5,920  | 6,885  | 3,811   | 4,633  | 12,070  | 252,145 |
| 27.十三野草  | 利用者数    | 9,800   | 8,964   | 7,400  | 31,425 | 5,530  | 21,404 | 6,949  | 31,864 | 4,030   | 7,487  | 4,588   | 142,376 |
|          | 人数小計    | 9,800   | 8,964   | 7,400  | 31,425 | 5,530  | 21,404 | 6,949  | 31,864 | 4,030   | 7,487  | 4,588   | 142,376 |
|          | 利用者数    | 53,342  | 121,461 | 62,263 | 80,502 | 37,732 | 61,084 | 54,396 | 42,137 | 5,687   | 7,102  | 8,958   | 547,105 |
|          | 野球場     | 2,412   | 3,578   | 2,278  | 1,428  | 1,314  | 3,714  | 2,484  | 2,572  | 1,366   | 674    | 1,273   | 1,714   |
| 28.西中島   | 駐車場利用台数 | 6,336   | 10,742  | 8,050  | 6,511  | 5,437  | 6,120  | 5,697  | 3,867  | 2,739   | 2,721  | 3,593   | 64,179  |
|          | 人数小計    | 55,754  | 125,039 | 64,541 | 81,930 | 39,046 | 64,798 | 56,880 | 44,709 | 7,053   | 10,231 | 14,155  | 571,912 |
|          | 利用者数    | 22,826  | 42,162  | 23,424 | 15,013 | 15,862 | 20,249 | 16,249 | 15,713 | 9,430   | 12,039 | 14,612  | 222,224 |
|          | テニスコート  | 0       | 0       | 0      | 0      | 0      | 502    | 640    | 1,032  | 1,844   | 780    | 554     | 430     |
| 29.豊里    | 駐車場利用台数 | 3,562   | 5,363   | 3,705  | 3,030  | 2,973  | 3,346  | 3,072  | 3,070  | 2,528   | 2,411  | 2,674   | 37,835  |
|          | 人数小計    | 22,826  | 42,162  | 23,424 | 15,013 | 15,862 | 20,751 | 16,889 | 16,745 | 11,274  | 12,819 | 15,166  | 228,006 |
|          | 利用者数    | 4,614   | 5,449   | 6,560  | 5,534  | 4,854  | 4,607  | 3,213  | 3,017  | 2,469   | 2,089  | 2,719   | 50,037  |
|          | 駐車場利用台数 | 1,295   | 1,851   | 1,902  | 1,611  | 1,274  | 1,056  | 964    | 1,034  | 630     | 621    | 732     | 13,933  |
| 30.一津屋野草 | 人数小計    | 4,614   | 5,449   | 6,560  | 5,534  | 4,854  | 4,607  | 3,213  | 3,017  | 2,089   | 2,719  | 4,912   | 50,037  |
|          | 利用者数    | 2,152   | 1,525   | 1,493  | 1,116  | 1,290  | 1,130  | 1,334  | 1,967  | 984     | 1,039  | 1,080   | 16,607  |
|          | 人数小計    | 2,152   | 1,525   | 1,493  | 1,116  | 1,290  | 1,130  | 1,334  | 1,967  | 984     | 1,039  | 1,080   | 16,607  |
|          | 利用者数    | 7,000   | 14,179  | 7,130  | 5,063  | 4,715  | 5,347  | 4,885  | 4,316  | 3,051   | 3,141  | 3,078   | 69,332  |
| 31.一津屋河畔 | 駐車場利用台数 | 1,576   | 2,130   | 1,637  | 1,154  | 1,012  | 1,258  | 1,259  | 1,124  | 826     | 680    | 1,110   | 14,362  |
|          | 人数小計    | 7,000   | 14,179  | 7,130  | 5,063  | 4,715  | 5,347  | 4,885  | 4,316  | 3,141   | 3,078  | 7,427   | 69,332  |
|          | 利用者数    | 2,103   | 1,510   | 1,268  | 1,187  | 962    | 1,252  | 1,214  | 1,568  | 2,076   | 1,357  | 2,613   | 20,196  |
|          | 人数小計    | 2,103   | 1,510   | 1,268  | 1,187  | 962    | 1,252  | 1,214  | 1,568  | 2,076   | 1,357  | 2,613   | 20,196  |
| 32.鳥飼西   | 利用者数    | 2,103   | 1,510   | 1,268  | 1,187  | 962    | 1,252  | 1,214  | 1,568  | 2,076   | 2,613  | 3,086   | 20,196  |
|          | 駐車場利用台数 | 2,103   | 1,510   | 1,268  | 1,187  | 962    | 1,252  | 1,214  | 1,568  | 2,076   | 2,613  | 3,086   | 20,196  |
|          | 人数小計    | 2,103   | 1,510   | 1,268  | 1,187  | 962    | 1,252  | 1,214  | 1,568  | 2,076   | 2,613  | 3,086   | 20,196  |
|          | 利用者数    | 2,103   | 1,510   | 1,268  | 1,187  | 962    | 1,252  | 1,214  | 1,568  | 2,076   | 2,613  | 3,086   | 20,196  |

| 地区名       | 4月        | 5月     | 6月     | 7月     | 8月     | 9月     | 10月    | 11月    | 12月    | 1月     | 2月     | 3月     | 合計      |         |
|-----------|-----------|--------|--------|--------|--------|--------|--------|--------|--------|--------|--------|--------|---------|---------|
| 34.鳥飼下    | 利用者数      | 9,147  | 12,032 | 8,715  | 6,593  | 6,595  | 7,448  | 5,558  | 6,348  | 7,116  | 6,893  | 10,154 | 94,151  |         |
|           | サッカー場     | 2,046  | 1,565  | 1,802  | 2,478  | 2,503  | 2,039  | 1,165  | 1,563  | 1,579  | 1,458  | 1,815  | 22,064  |         |
|           | フットサル場    | 974    | 976    | 1,322  | 1,182  | 1,010  | 1,329  | 913    | 1,039  | 1,267  | 1,037  | 1,231  | 13,594  |         |
|           | 駐車場利用台数   | 2,188  | 2,432  | 2,178  | 1,748  | 1,466  | 1,882  | 1,704  | 1,509  | 1,696  | 1,442  | 1,974  | 22,392  |         |
|           | 人数小計      | 12,167 | 14,573 | 11,839 | 10,253 | 10,108 | 10,816 | 7,636  | 10,917 | 8,950  | 9,962  | 9,388  | 13,200  | 129,809 |
|           | 利用者数      | 19,281 | 20,427 | 18,681 | 10,663 | 9,281  | 12,329 | 10,419 | 11,828 | 9,954  | 10,902 | 11,928 | 13,188  | 158,881 |
|           | 野球場       | 2,281  | 2,497  | 1,641  | 1,151  | 1,449  | 2,745  | 1,996  | 1,801  | 868    | 1,004  | 1,243  | 1,260   | 19,936  |
|           | テニスコート    | 366    | 442    | 325    | 326    | 320    | 414    | 386    | 452    | 494    | 440    | 138    | 244     | 4,347   |
|           | サッカーラグビー場 | 1,751  | 862    | 870    | 1,172  | 748    | 1,220  | 747    | 828    | 1,643  | 1,442  | 356    | 558     | 12,197  |
|           | 陸上競技場     | 0      | 0      | 0      | 101    | 0      | 6      | 0      | 0      | 0      | 400    | 2,060  | 0       | 2,567   |
| 35.鳥飼上    | 駐車場利用台数   | 5,934  | 7,437  | 5,579  | 4,936  | 4,243  | 5,543  | 4,608  | 4,215  | 4,684  | 3,906  | 4,542  | 61,027  |         |
|           | 人数小計      | 23,679 | 24,228 | 21,517 | 13,413 | 11,798 | 16,714 | 13,548 | 14,909 | 14,188 | 15,725 | 15,250 | 197,928 |         |
|           | 利用者数      | 7,856  | 9,048  | 7,339  | 7,191  | 7,956  | 8,890  | 7,274  | 8,270  | 5,994  | 5,901  | 6,438  | 7,274   | 89,431  |
|           | 野球場       | 1,510  | 1,982  | 1,260  | 823    | 1,286  | 2,082  | 1,068  | 1,548  | 974    | 1,011  | 874    | 961     | 15,379  |
|           | テニスコート    | 0      | 0      | 0      | 0      | 0      | 0      | 0      | 0      | 0      | 0      | 0      | 0       | 0       |
|           | サッカーラグビー場 | 974    | 1,030  | 830    | 1,453  | 1,195  | 1,559  | 855    | 914    | 1,129  | 898    | 800    | 942     | 12,579  |
|           | 駐車場利用台数   | 2,230  | 2,435  | 1,467  | 1,521  | 1,551  | 2,229  | 1,782  | 2,062  | 1,095  | 1,300  | 991    | 2,044   | 20,707  |
|           | 人数小計      | 10,340 | 12,060 | 9,429  | 9,467  | 10,437 | 12,531 | 9,197  | 10,732 | 8,097  | 7,810  | 8,112  | 9,177   | 117,389 |
|           | 利用者数      | 3,098  | 2,887  | 3,019  | 2,586  | 2,836  | 2,906  | 2,723  | 3,667  | 2,478  | 2,728  | 3,293  | 3,609   | 35,830  |
|           | 人数小計      | 3,098  | 2,887  | 3,019  | 2,586  | 2,836  | 2,906  | 2,723  | 3,667  | 2,478  | 2,728  | 3,293  | 3,609   | 35,830  |
| 37.三島江野草  | 利用者数      | 20,819 | 35,256 | 19,751 | 16,604 | 19,256 | 22,005 | 20,491 | 16,837 | 11,540 | 9,049  | 11,940 | 215,654 |         |
|           | 野球場       | 1,308  | 1,555  | 1,251  | 1,488  | 1,198  | 1,784  | 1,750  | 1,563  | 769    | 850    | 763    | 953     | 15,232  |
|           | テニスコート    | 0      | 0      | 0      | 0      | 0      | 0      | 0      | 0      | 0      | 0      | 0      | 0       | 0       |
|           | サッカーラグビー場 | 980    | 1,335  | 906    | 624    | 628    | 1,894  | 1,016  | 857    | 0      | 0      | 0      | 0       | 8,240   |
|           | 陸上競技場     | 0      | 0      | 0      | 0      | 0      | 0      | 0      | 0      | 0      | 0      | 0      | 0       | 0       |
|           | ゲートボール    | 0      | 0      | 0      | 0      | 0      | 0      | 0      | 0      | 0      | 0      | 0      | 0       | 0       |
|           | 駐車場利用台数   | 6,190  | 8,022  | 4,838  | 3,707  | 4,365  | 5,573  | 5,813  | 4,980  | 2,972  | 3,285  | 3,088  | 4,018   | 56,851  |
|           | 人数小計      | 23,107 | 38,146 | 21,908 | 18,716 | 21,082 | 25,683 | 23,257 | 19,257 | 12,875 | 12,390 | 9,812  | 12,893  | 239,126 |
|           | 38.大塚     | 利用者数   | 3,098  | 2,887  | 3,019  | 2,586  | 2,836  | 2,906  | 2,723  | 3,667  | 2,728  | 3,293  | 3,609   | 35,830  |
|           |           | 人数小計   | 3,098  | 2,887  | 3,019  | 2,586  | 2,836  | 2,906  | 2,723  | 3,667  | 2,728  | 3,293  | 3,609   | 35,830  |
| 利用者数      |           | 20,819 | 35,256 | 19,751 | 16,604 | 19,256 | 22,005 | 20,491 | 16,837 | 12,106 | 11,540 | 9,049  | 215,654 |         |
| 野球場       |           | 1,308  | 1,555  | 1,251  | 1,488  | 1,198  | 1,784  | 1,750  | 1,563  | 769    | 850    | 763    | 953     | 15,232  |
| テニスコート    |           | 0      | 0      | 0      | 0      | 0      | 0      | 0      | 0      | 0      | 0      | 0      | 0       | 0       |
| サッカーラグビー場 |           | 980    | 1,335  | 906    | 624    | 628    | 1,894  | 1,016  | 857    | 0      | 0      | 0      | 0       | 8,240   |
| 陸上競技場     |           | 0      | 0      | 0      | 0      | 0      | 0      | 0      | 0      | 0      | 0      | 0      | 0       | 0       |
| ゲートボール    |           | 0      | 0      | 0      | 0      | 0      | 0      | 0      | 0      | 0      | 0      | 0      | 0       | 0       |
| 駐車場利用台数   |           | 6,190  | 8,022  | 4,838  | 3,707  | 4,365  | 5,573  | 5,813  | 4,980  | 2,972  | 3,285  | 3,088  | 4,018   | 56,851  |
| 人数小計      |           | 23,107 | 38,146 | 21,908 | 18,716 | 21,082 | 25,683 | 23,257 | 19,257 | 12,875 | 12,390 | 9,812  | 12,893  | 239,126 |

| 地区名            | 4月        | 5月     | 6月     | 7月     | 8月     | 9月     | 10月    | 11月    | 12月    | 1月     | 2月    | 3月     | 合計      |        |
|----------------|-----------|--------|--------|--------|--------|--------|--------|--------|--------|--------|-------|--------|---------|--------|
| 39.島本          | 利用者数      | 5,419  | 6,957  | 6,653  | 5,903  | 4,468  | 5,538  | 5,059  | 8,056  | 12,666 | 7,195 | 5,374  | 79,352  |        |
|                | 野球場       | 0      | 0      | 0      | 0      | 0      | 0      | 0      | 460    | 0      | 0     | 0      | 460     |        |
|                | テニスコート    | 0      | 0      | 0      | 0      | 0      | 0      | 0      | 0      | 30     | 125   | 0      | 155     |        |
|                | サッカーラグビー場 | 695    | 648    | 927    | 1,608  | 410    | 1,036  | 984    | 665    | 1,800  | 1,558 | 1,224  | 1,121   | 12,676 |
|                | ゲートボール    | 0      | 0      | 0      | 0      | 0      | 0      | 0      | 0      | 0      | 0     | 0      | 20      |        |
| 40.大山崎         | 駐車場利用台数   | 1,009  | 1,193  | 849    | 986    | 681    | 921    | 759    | 2,715  | 6,211  | 2,564 | 1,736  | 20,509  |        |
|                | 人数小計      | 6,114  | 7,605  | 7,580  | 7,511  | 4,878  | 6,574  | 6,043  | 10,316 | 14,254 | 8,544 | 6,515  | 92,663  |        |
|                | 利用者数      | 17,535 | 32,891 | 16,285 | 12,417 | 7,859  | 19,701 | 17,302 | 8,126  | 9,507  | 6,958 | 9,657  | 172,389 |        |
|                | 野球場       | 4,563  | 5,251  | 3,726  | 4,793  | 2,810  | 5,932  | 5,420  | 3,800  | 5,040  | 2,895 | 2,465  | 52,017  |        |
|                | フットサル場    | 0      | 0      | 0      | 0      | 0      | 185    | 305    | 114    | 413    | 102   | 80     | 1,449   |        |
| 守口<br>サービスセンター | 駐車場利用台数   | 4,864  | 9,175  | 4,229  | 3,169  | 1,788  | 5,148  | 4,645  | 2,184  | 2,606  | 1,967 | 2,489  | 46,073  |        |
|                | 人数小計      | 22,098 | 38,142 | 20,011 | 17,210 | 10,669 | 25,818 | 23,027 | 12,040 | 14,960 | 9,955 | 12,202 | 225,855 |        |
|                | 利用者数      | 1,593  | 1,913  | 1,554  | 1,674  | 1,436  | 1,525  | 1,685  | 1,125  | 1,664  | 1,810 | 2,097  | 19,358  |        |
|                | インフォメーション | 882    | 1,297  | 1,077  | 1,239  | 970    | 1,065  | 1,042  | 921    | 1,130  | 1,108 | 1,298  | 13,100  |        |
|                | 人数小計      | 2,475  | 3,210  | 2,631  | 2,913  | 2,406  | 2,590  | 2,727  | 2,353  | 2,046  | 2,794 | 3,395  | 32,458  |        |
| 庭窪<br>レストセンター  | 利用者数      | 1,940  | 2,136  | 2,151  | 1,823  | 1,439  | 1,527  | 1,659  | 1,428  | 1,398  | 1,313 | 1,614  | 20,156  |        |
|                | 人数小計      | 1,940  | 2,136  | 2,151  | 1,823  | 1,439  | 1,527  | 1,659  | 1,428  | 1,398  | 1,313 | 1,614  | 20,156  |        |
|                | 利用者数      | 1,530  | 1,666  | 1,357  | 1,451  | 1,459  | 1,496  | 1,404  | 1,558  | 1,263  | 1,308 | 1,472  | 17,587  |        |
|                | シャワー利用者数  | 0      | 0      | 0      | 0      | 0      | 0      | 0      | 13     | 0      | 0     | 0      | 13      |        |
|                | 人数小計      | 1,530  | 1,666  | 1,357  | 1,451  | 1,459  | 1,496  | 1,404  | 1,558  | 1,276  | 1,308 | 1,472  | 17,600  |        |
| 鳥飼<br>サービスセンター | 利用者数      | 1,266  | 1,577  | 1,414  | 1,421  | 1,376  | 1,339  | 1,176  | 1,074  | 1,108  | 1,103 | 2,497  | 16,741  |        |
|                | シャワー利用者数  | 97     | 25     | 55     | 125    | 140    | 69     | 49     | 30     | 18     | 21    | 126    | 781     |        |
|                | 人数小計      | 1,363  | 1,602  | 1,469  | 1,546  | 1,516  | 1,408  | 1,225  | 1,416  | 1,104  | 1,124 | 2,623  | 17,522  |        |
|                | プール       | 0      | 0      | 0      | 0      | 0      | 0      | 0      | 0      | 0      | 0     | 0      | 0       |        |
|                | アイススケート   | 7,963  | 6,627  | 6,370  | 6,488  | 7,240  | 5,929  | 5,918  | 8,352  | 13,660 | 8,755 | 8,067  | 91,928  |        |
| 人数小計           | 7,963     | 6,627  | 6,370  | 6,488  | 7,240  | 5,929  | 5,918  | 8,352  | 13,660 | 8,755  | 8,067 | 91,928 |         |        |

| 地区名           | 4月      | 5月      | 6月      | 7月      | 8月      | 9月      | 10月     | 11月     | 12月     | 1月      | 2月      | 3月      | 合計        |
|---------------|---------|---------|---------|---------|---------|---------|---------|---------|---------|---------|---------|---------|-----------|
| 利用者数 合計       | 657,914 | 743,234 | 454,650 | 425,394 | 338,736 | 441,864 | 414,275 | 639,002 | 256,994 | 400,981 | 312,628 | 698,558 | 5,784,230 |
| 施設<br>利用者数 合計 |         |         |         |         |         |         |         |         |         |         |         |         |           |
| 野球場           | 32,007  | 34,782  | 28,862  | 27,081  | 21,116  | 37,657  | 30,094  | 31,501  | 18,551  | 21,864  | 19,960  | 23,330  | 326,805   |
| テニスコート        | 798     | 1,140   | 783     | 753     | 725     | 1,548   | 1,923   | 3,889   | 3,029   | 1,924   | 3,169   | 3,152   | 22,833    |
| サッカーグランド      | 10,347  | 9,823   | 9,826   | 11,168  | 9,079   | 12,542  | 8,285   | 8,061   | 8,879   | 8,550   | 7,631   | 8,500   | 112,691   |
| 陸上競技場         | 1,202   | 2,402   | 1,503   | 1,119   | 1,679   | 2,290   | 2,749   | 1,508   | 1,266   | 1,733   | 3,973   | 1,229   | 22,653    |
| バタゴルフ         | 1,645   | 1,936   | 1,363   | 1,123   | 1,087   | 1,667   | 1,562   | 1,671   | 1,152   | 1,188   | 1,187   | 1,416   | 16,997    |
| ゲートボール        | 60      | 83      | 86      | 150     | 0       | 87      | 140     | 174     | 70      | 10      | 0       | 82      | 942       |
| ディスクゴルフ       | 2,693   | 3,165   | 2,016   | 1,974   | 1,738   | 2,418   | 2,690   | 2,635   | 1,668   | 2,099   | 2,339   | 2,124   | 27,559    |
| サッカー場         | 2,191   | 1,635   | 1,915   | 2,790   | 2,854   | 2,603   | 1,319   | 2,149   | 2,062   | 3,031   | 2,244   | 2,062   | 26,855    |
| フットサル場        | 974     | 976     | 1,322   | 1,182   | 1,010   | 1,514   | 1,218   | 1,564   | 1,153   | 1,680   | 1,139   | 1,311   | 15,043    |
| インフォメーション     | 882     | 1,297   | 1,077   | 1,239   | 970     | 1,065   | 1,042   | 1,071   | 921     | 1,130   | 1,108   | 1,298   | 13,100    |
| プール           | 0       | 0       | 0       | 0       | 0       | 0       | 0       | 0       | 0       | 0       | 0       | 0       | 0         |
| アイススケート       | 7,963   | 6,627   | 6,370   | 6,488   | 7,240   | 5,929   | 5,918   | 6,559   | 8,352   | 13,660  | 8,755   | 8,067   | 91,928    |
| シャワー利用者数      | 97      | 25      | 55      | 125     | 140     | 69      | 49      | 26      | 43      | 18      | 21      | 126     | 794       |
| 利用者数 総合計      | 718,773 | 807,125 | 509,828 | 480,586 | 386,374 | 511,253 | 471,264 | 699,810 | 304,140 | 457,868 | 364,154 | 751,255 | 6,462,430 |
| 駐車場利用台数 合計    | 91,611  | 128,164 | 90,186  | 73,912  | 66,790  | 91,563  | 82,265  | 85,368  | 53,327  | 68,548  | 61,827  | 76,583  | 970,144   |

淀川河川公園利用者数等 平成27年度

| 地区名    | 4月       | 5月     | 6月     | 7月     | 8月     | 9月     | 10月    | 11月    | 12月    | 1月     | 2月     | 3月     | 合計     |         |
|--------|----------|--------|--------|--------|--------|--------|--------|--------|--------|--------|--------|--------|--------|---------|
| 1.海老江  | 利用者数     | 23,639 | 39,126 | 29,205 | 26,314 | 63,395 | 28,095 | 32,560 | 23,240 | 17,195 | 21,790 | 17,230 | 23,010 | 344,799 |
|        | 野球場      | 406    | 558    | 312    | 318    | 306    | 534    | 510    | 394    | 332    | 378    | 312    | 450    | 4,810   |
|        | テニスコート   | 114    | 182    | 126    | 105    | 92     | 110    | 154    | 134    | 106    | 108    | 113    | 134    | 1,478   |
|        | サッカーグランド | 46     | 106    | 50     | 46     | 72     | 60     | 74     | 48     | 54     | 54     | 51     | 74     | 735     |
|        | 陸上競技場    | 0      | 0      | 0      | 0      | 0      | 0      | 0      | 0      | 0      | 0      | 0      | 0      | 0       |
| 2.大淀野草 | 駐車場利用台数  | 3,960  | 6,236  | 4,499  | 4,279  | 4,317  | 5,472  | 5,330  | 4,153  | 3,055  | 3,556  | 3,268  | 4,594  | 52,719  |
|        | 人数小計     | 24,205 | 39,972 | 29,693 | 26,783 | 63,865 | 28,799 | 33,298 | 23,816 | 17,687 | 22,330 | 17,706 | 23,668 | 351,822 |
|        | 利用者数     | 3,089  | 3,877  | 3,271  | 3,143  | 39,995 | 2,534  | 2,535  | 2,849  | 2,635  | 2,955  | 2,652  | 4,340  | 73,875  |
|        | 人数小計     | 3,089  | 3,877  | 3,271  | 3,143  | 39,995 | 2,534  | 2,535  | 2,849  | 2,635  | 2,955  | 2,652  | 4,340  | 73,875  |
|        | 利用者数     | 2,649  | 7,965  | 2,207  | 1,265  | 1,313  | 2,084  | 2,545  | 2,258  | 1,260  | 1,659  | 1,379  | 1,651  | 28,235  |
| 3.長柄   | 人数小計     | 2,649  | 7,965  | 2,207  | 1,265  | 1,313  | 2,084  | 2,545  | 2,258  | 1,260  | 1,659  | 1,379  | 1,651  | 28,235  |
|        | 利用者数     | 1,446  | 1,540  | 972    | 990    | 1,063  | 1,147  | 1,276  | 1,626  | 816    | 1,057  | 824    | 1,068  | 13,825  |
|        | 人数小計     | 1,446  | 1,540  | 972    | 990    | 1,063  | 1,147  | 1,276  | 1,626  | 816    | 1,057  | 824    | 1,068  | 13,825  |
|        | 利用者数     | 12,368 | 13,125 | 11,344 | 13,537 | 12,258 | 13,850 | 14,131 | 28,468 | 11,727 | 16,999 | 18,625 | 15,482 | 181,914 |
|        | 野球場      | 212    | 206    | 156    | 265    | 214    | 205    | 230    | 165    | 145    | 182    | 168    | 340    | 2,488   |
| 4.長柄河畔 | テニスコート   | 50     | 104    | 78     | 121    | 134    | 112    | 134    | 121    | 94     | 119    | 100    | 160    | 1,327   |
|        | サッカーグランド | 92     | 116    | 82     | 86     | 139    | 117    | 107    | 84     | 79     | 93     | 62     | 128    | 1,185   |
|        | 陸上競技場    | 0      | 0      | 0      | 0      | 0      | 0      | 0      | 0      | 0      | 0      | 0      | 0      | 0       |
|        | 人数小計     | 12,722 | 13,551 | 11,660 | 14,009 | 12,745 | 14,284 | 14,602 | 28,838 | 12,045 | 17,393 | 18,955 | 16,110 | 186,914 |
|        | 利用者数     | 12,237 | 16,743 | 11,748 | 10,013 | 11,569 | 11,519 | 13,717 | 28,242 | 10,563 | 13,846 | 18,643 | 20,580 | 179,420 |
| 5.毛馬   | テニスコート   | 294    | 445    | 396    | 407    | 513    | 485    | 601    | 467    | 454    | 510    | 418    | 564    | 5,554   |
|        | サッカーグランド | 86     | 134    | 80     | 102    | 131    | 101    | 126    | 76     | 84     | 111    | 77     | 150    | 1,258   |
|        | 駐車場利用台数  | 4,853  | 6,197  | 5,393  | 4,801  | 4,967  | 5,538  | 5,194  | 4,660  | 3,842  | 4,409  | 3,642  | 5,593  | 59,089  |
|        | 人数小計     | 12,617 | 17,322 | 12,224 | 10,522 | 12,213 | 12,105 | 14,444 | 28,785 | 11,101 | 14,467 | 19,138 | 21,294 | 186,232 |
|        | 利用者数     | 1,234  | 1,759  | 2,330  | 1,505  | 1,434  | 1,348  | 1,815  | 1,578  | 1,245  | 1,676  | 1,148  | 1,661  | 18,733  |
| 6.赤川   | 人数小計     | 1,234  | 1,759  | 2,330  | 1,505  | 1,434  | 1,348  | 1,815  | 1,578  | 1,245  | 1,676  | 1,148  | 1,661  | 18,733  |
|        | 利用者数     | 21,855 | 52,435 | 22,500 | 16,226 | 18,460 | 20,676 | 20,963 | 46,309 | 8,596  | 11,563 | 23,819 | 22,541 | 285,943 |
|        | 野球場      | 156    | 226    | 186    | 160    | 223    | 168    | 208    | 152    | 104    | 126    | 134    | 160    | 2,003   |
|        | 駐車場利用台数  | 5,816  | 9,119  | 5,408  | 4,441  | 4,462  | 5,908  | 6,632  | 4,627  | 2,646  | 3,409  | 2,955  | 4,225  | 59,648  |
|        | 人数小計     | 22,011 | 52,661 | 22,686 | 16,386 | 18,683 | 20,844 | 21,171 | 46,461 | 8,700  | 11,689 | 23,953 | 22,701 | 287,946 |
| 7.城北河畔 | 利用者数     | 21,855 | 52,435 | 22,500 | 16,226 | 18,460 | 20,676 | 20,963 | 46,309 | 8,596  | 11,563 | 23,819 | 22,541 | 285,943 |
|        | 野球場      | 156    | 226    | 186    | 160    | 223    | 168    | 208    | 152    | 104    | 126    | 134    | 160    | 2,003   |
|        | 駐車場利用台数  | 5,816  | 9,119  | 5,408  | 4,441  | 4,462  | 5,908  | 6,632  | 4,627  | 2,646  | 3,409  | 2,955  | 4,225  | 59,648  |
|        | 人数小計     | 22,011 | 52,661 | 22,686 | 16,386 | 18,683 | 20,844 | 21,171 | 46,461 | 8,700  | 11,689 | 23,953 | 22,701 | 287,946 |
|        | 利用者数     | 21,855 | 52,435 | 22,500 | 16,226 | 18,460 | 20,676 | 20,963 | 46,309 | 8,596  | 11,563 | 23,819 | 22,541 | 285,943 |
| 8.太子橋  | 野球場      | 156    | 226    | 186    | 160    | 223    | 168    | 208    | 152    | 104    | 126    | 134    | 160    | 2,003   |
|        | 駐車場利用台数  | 5,816  | 9,119  | 5,408  | 4,441  | 4,462  | 5,908  | 6,632  | 4,627  | 2,646  | 3,409  | 2,955  | 4,225  | 59,648  |
|        | 人数小計     | 22,011 | 52,661 | 22,686 | 16,386 | 18,683 | 20,844 | 21,171 | 46,461 | 8,700  | 11,689 | 23,953 | 22,701 | 287,946 |
|        | 利用者数     | 21,855 | 52,435 | 22,500 | 16,226 | 18,460 | 20,676 | 20,963 | 46,309 | 8,596  | 11,563 | 23,819 | 22,541 | 285,943 |
|        | 野球場      | 156    | 226    | 186    | 160    | 223    | 168    | 208    | 152    | 104    | 126    | 134    | 160    | 2,003   |



| 地区名      | 4月      | 5月     | 6月     | 7月     | 8月     | 9月     | 10月    | 11月    | 12月    | 1月     | 2月     | 3月     | 合計      |
|----------|---------|--------|--------|--------|--------|--------|--------|--------|--------|--------|--------|--------|---------|
| 9.外島     | 利用者数    | 5,367  | 6,346  | 5,320  | 3,720  | 3,488  | 4,039  | 10,711 | 32,601 | 6,684  | 6,837  | 24,546 | 115,419 |
|          | テニスコート  | 32     | 56     | 36     | 22     | 17     | 46     | 51     | 82     | 38     | 71     | 42     | 543     |
|          | 陸上競技場   | 36     | 48     | 44     | 30     | 38     | 44     | 64     | 34     | 24     | 26     | 14     | 424     |
| 10.守口    | 人数小計    | 5,435  | 6,450  | 5,400  | 3,772  | 3,543  | 4,129  | 10,826 | 32,717 | 6,746  | 6,934  | 24,610 | 116,386 |
|          | 利用者数    | 924    | 839    | 840    | 613    | 500    | 350    | 434    | 412    | 401    | 462    | 513    | 6,634   |
|          | 人数小計    | 924    | 839    | 840    | 613    | 500    | 350    | 434    | 412    | 401    | 462    | 513    | 6,634   |
| 11.八雲野草  | 利用者数    | 2,388  | 17,353 | 1,455  | 1,102  | 1,167  | 934    | 1,315  | 17,477 | 1,405  | 2,486  | 7,060  | 56,159  |
|          | 人数小計    | 2,388  | 17,353 | 1,455  | 1,102  | 1,167  | 934    | 1,315  | 17,477 | 1,405  | 2,486  | 7,060  | 56,159  |
|          | 利用者数    | 7,899  | 25,051 | 6,683  | 6,113  | 6,380  | 6,219  | 8,262  | 23,798 | 6,888  | 6,592  | 19,139 | 135,255 |
| 12.八雲    | 野球場     | 50     | 68     | 52     | 56     | 49     | 82     | 66     | 69     | 68     | 76     | 48     | 736     |
|          | テニスコート  | 118    | 216    | 172    | 177    | 229    | 204    | 222    | 186    | 260    | 254    | 206    | 2,464   |
|          | 駐車場利用台数 | 1,587  | 2,156  | 1,601  | 1,491  | 1,590  | 1,664  | 1,710  | 1,394  | 1,422  | 1,427  | 1,072  | 18,565  |
| 13.庭窪河畔  | 人数小計    | 8,067  | 25,335 | 6,907  | 6,346  | 6,658  | 6,505  | 8,550  | 24,053 | 7,216  | 6,922  | 12,485 | 138,455 |
|          | 利用者数    | 847    | 16,175 | 1,036  | 979    | 925    | 722    | 731    | 805    | 684    | 958    | 933    | 25,366  |
|          | 人数小計    | 847    | 16,175 | 1,036  | 979    | 925    | 722    | 731    | 805    | 684    | 958    | 933    | 25,366  |
| 14.大日    | 利用者数    | 11,170 | 10,005 | 7,384  | 6,972  | 6,666  | 7,002  | 8,129  | 23,834 | 8,707  | 6,596  | 17,859 | 131,936 |
|          | 野球場     | 132    | 120    | 96     | 107    | 126    | 130    | 160    | 130    | 114    | 124    | 106    | 1,455   |
|          | 陸上競技場   | 0      | 0      | 0      | 0      | 0      | 0      | 0      | 0      | 0      | 0      | 0      | 0       |
| 15.佐太西   | 駐車場利用台数 | 3,253  | 4,259  | 2,927  | 2,644  | 2,842  | 3,422  | 3,928  | 2,967  | 2,426  | 2,502  | 2,879  | 36,367  |
|          | 人数小計    | 11,302 | 10,125 | 7,480  | 7,079  | 6,792  | 7,132  | 8,289  | 23,964 | 8,821  | 6,720  | 17,722 | 133,391 |
|          | 利用者数    | 15,325 | 24,830 | 11,295 | 10,963 | 10,099 | 11,476 | 13,159 | 26,914 | 10,941 | 9,709  | 23,112 | 188,042 |
| 16.仁和寺野草 | 野球場     | 194    | 234    | 156    | 212    | 230    | 287    | 335    | 256    | 175    | 184    | 242    | 2,679   |
|          | テニスコート  | 38     | 66     | 20     | 108    | 88     | 116    | 176    | 152    | 126    | 140    | 205    | 1,349   |
|          | 駐車場利用台数 | 3,512  | 5,884  | 3,822  | 3,652  | 3,560  | 4,268  | 5,414  | 3,984  | 3,538  | 3,814  | 3,543  | 48,306  |
| 人数小計     | 15,557  | 25,130 | 11,471 | 11,283 | 10,417 | 11,879 | 13,670 | 27,322 | 11,242 | 10,033 | 20,507 | 23,559 | 192,070 |
| 利用者数     | 利用者数    | 19,922 | 20,339 | 17,724 | 12,713 | 11,058 | 12,237 | 16,178 | 30,840 | 15,977 | 13,077 | 25,986 | 222,464 |
|          | パターンゴルフ | 1,407  | 1,878  | 1,384  | 1,031  | 926    | 1,555  | 1,885  | 1,551  | 1,399  | 1,444  | 1,198  | 17,153  |
|          | ゲートボール  | 33     | 129    | 12     | 33     | 24     | 84     | 60     | 48     | 0      | 24     | 24     | 531     |
| 駐車場利用台数  | 人数小計    | 2,091  | 2,974  | 2,082  | 1,607  | 1,307  | 2,125  | 3,083  | 2,357  | 2,206  | 2,614  | 2,283  | 27,333  |
|          | 利用者数    | 3,745  | 4,843  | 4,512  | 3,336  | 2,822  | 3,665  | 4,749  | 4,263  | 4,705  | 4,807  | 4,576  | 50,565  |
|          | 人数小計    | 23,453 | 25,320 | 21,202 | 15,384 | 13,315 | 16,001 | 21,206 | 34,796 | 19,582 | 17,159 | 29,491 | 267,481 |



| 地区名      | 4月       | 5月      | 6月     | 7月     | 8月     | 9月     | 10月    | 11月    | 12月    | 1月     | 2月     | 3月      | 合計     |         |
|----------|----------|---------|--------|--------|--------|--------|--------|--------|--------|--------|--------|---------|--------|---------|
| 17.点野野草  | 利用者数     | 3,366   | 2,924  | 3,064  | 2,990  | 2,844  | 2,528  | 4,102  | 21,932 | 3,488  | 4,009  | 30,622  | 11,724 | 93,593  |
|          | 人数小計     | 3,366   | 2,924  | 3,064  | 2,990  | 2,844  | 2,528  | 4,102  | 21,932 | 3,488  | 4,009  | 30,622  | 11,724 | 93,593  |
| 18.太間    | 利用者数     | 27,436  | 58,612 | 30,998 | 20,571 | 22,306 | 29,463 | 28,732 | 38,878 | 18,797 | 20,546 | 46,552  | 32,620 | 375,511 |
|          | 野球場      | 48      | 94     | 46     | 83     | 96     | 89     | 94     | 77     | 61     | 46     | 44      | 74     | 852     |
|          | 陸上競技場    | 44      | 52     | 60     | 48     | 144    | 98     | 58     | 54     | 36     | 36     | 42      | 26     | 698     |
|          | 駐車場利用台数  | 10,433  | 15,498 | 8,774  | 7,261  | 6,916  | 11,358 | 11,659 | 8,613  | 7,207  | 8,764  | 8,223   | 10,311 | 115,017 |
| 19.木屋元   | 人数小計     | 27,528  | 58,758 | 31,104 | 20,702 | 22,546 | 29,650 | 28,884 | 39,009 | 18,894 | 20,628 | 46,638  | 32,720 | 377,061 |
|          | 利用者数     | 11,876  | 12,878 | 9,410  | 10,123 | 8,973  | 9,263  | 10,378 | 27,589 | 8,026  | 14,032 | 36,767  | 16,793 | 176,108 |
|          | 野球場      | 112     | 112    | 80     | 112    | 126    | 162    | 142    | 133    | 76     | 72     | 118     | 118    | 1,330   |
|          | テニスコート   | 106     | 116    | 64     | 98     | 146    | 161    | 187    | 174    | 128    | 96     | 190     | 190    | 1,585   |
|          | サッカーグランド | 46      | 68     | 30     | 52     | 76     | 66     | 88     | 62     | 55     | 50     | 68      | 68     | 711     |
| 20.出口野草  | 人数小計     | 12,140  | 13,174 | 9,584  | 10,385 | 9,321  | 9,652  | 10,795 | 27,958 | 8,285  | 14,286 | 36,985  | 17,169 | 179,734 |
|          | 利用者数     | 3,219   | 1,389  | 1,835  | 1,560  | 1,400  | 1,245  | 1,699  | 18,840 | 1,466  | 2,280  | 29,203  | 4,050  | 68,186  |
|          | 人数小計     | 3,219   | 1,389  | 1,835  | 1,560  | 1,400  | 1,245  | 1,699  | 18,840 | 1,466  | 2,280  | 29,203  | 4,050  | 68,186  |
| 21.出口    | 利用者数     | 4,054   | 2,205  | 2,859  | 2,398  | 2,262  | 2,057  | 2,633  | 19,800 | 2,486  | 6,985  | 29,993  | 5,019  | 82,751  |
|          | 人数小計     | 4,054   | 2,205  | 2,859  | 2,398  | 2,262  | 2,057  | 2,633  | 19,800 | 2,486  | 6,985  | 29,993  | 5,019  | 82,751  |
| 22.出口河畔  | 利用者数     | 3,125   | 6,413  | 6,217  | 929    | 1,575  | 954    | 1,224  | 917    | 1,049  | 988    | 797     | 1,211  | 25,399  |
|          | 人数小計     | 3,125   | 6,413  | 6,217  | 929    | 1,575  | 954    | 1,224  | 917    | 1,049  | 988    | 797     | 1,211  | 25,399  |
| 23.伊加賀野草 | 利用者数     | 4,294   | 7,757  | 7,433  | 4,063  | 4,236  | 4,307  | 3,951  | 11,711 | 4,195  | 6,581  | 10,824  | 3,829  | 73,181  |
|          | 人数小計     | 4,294   | 7,757  | 7,433  | 4,063  | 4,236  | 4,307  | 3,951  | 11,711 | 4,195  | 6,581  | 10,824  | 3,829  | 73,181  |
| 24.三矢    | 利用者数     | 11,224  | 19,888 | 15,145 | 7,901  | 8,569  | 9,397  | 9,415  | 11,284 | 9,391  | 12,022 | 32,671  | 10,731 | 157,638 |
|          | テニスコート   | 48      | 82     | 26     | 44     | 47     | 69     | 82     | 114    | 40     | 80     | 85      | 76     | 793     |
|          | 駐車場利用台数  | 2,194   | 2,896  | 2,295  | 1,365  | 1,245  | 1,648  | 1,992  | 1,535  | 1,559  | 1,703  | 1,765   | 2,052  | 22,249  |
| 25.枚方    | 人数小計     | 11,272  | 19,970 | 15,171 | 7,945  | 8,616  | 9,466  | 9,497  | 11,398 | 9,431  | 12,102 | 32,756  | 10,807 | 158,431 |
|          | 利用者数     | 40,615  | 75,162 | 43,070 | 39,704 | 34,209 | 42,692 | 60,374 | 48,270 | 30,834 | 37,471 | 174,310 | 33,170 | 659,881 |
|          | 野球場      | 34      | 62     | 52     | 71     | 91     | 92     | 88     | 60     | 0      | 0      | 0       | 82     | 632     |
|          | サッカー場    | 10      | 10     | 0      | 0      | 0      | 0      | 0      | 80     | 87     | 32     | 0       | 0      | 219     |
|          | 駐車場利用台数  | 10,885  | 16,212 | 12,884 | 10,969 | 10,296 | 12,247 | 14,431 | 10,910 | 8,805  | 10,938 | 11,646  | 11,823 | 142,046 |
| 26.背割堤   | 人数小計     | 40,659  | 75,234 | 43,122 | 39,775 | 34,300 | 42,784 | 60,462 | 48,330 | 30,914 | 37,558 | 174,342 | 33,252 | 660,732 |
|          | 利用者数     | 153,486 | 25,515 | 13,750 | 12,920 | 15,038 | 15,966 | 17,775 | 16,520 | 11,015 | 10,605 | 10,943  | 22,315 | 325,848 |
|          | 駐車場利用台数  | 3,260   | 7,391  | 4,161  | 3,424  | 3,824  | 4,503  | 5,687  | 5,199  | 3,457  | 3,932  | 3,721   | 6,401  | 54,960  |
|          | 人数小計     | 153,486 | 25,515 | 13,750 | 12,920 | 15,038 | 15,966 | 17,775 | 16,520 | 11,015 | 10,605 | 10,943  | 22,315 | 325,848 |

| 地区名      | 利用者数     | 4月     | 5月      | 6月     | 7月     | 8月     | 9月     | 10月    | 11月    | 12月    | 1月     | 2月     | 3月     | 合計      |
|----------|----------|--------|---------|--------|--------|--------|--------|--------|--------|--------|--------|--------|--------|---------|
| 27.三野草   | 利用者数     | 17,901 | 6,229   | 5,258  | 4,390  | 40,433 | 4,228  | 21,015 | 38,022 | 3,924  | 13,875 | 8,374  | 5,849  | 169,498 |
|          | 人数小計     | 17,901 | 6,229   | 5,258  | 4,390  | 40,433 | 4,228  | 21,015 | 38,022 | 3,924  | 13,875 | 8,374  | 5,849  | 169,498 |
| 28.西中島   | 利用者数     | 48,783 | 103,131 | 50,859 | 35,211 | 58,070 | 37,323 | 56,970 | 48,256 | 8,614  | 18,018 | 9,474  | 12,913 | 487,622 |
|          | 野球場      | 210    | 234     | 238    | 229    | 230    | 268    | 322    | 238    | 134    | 146    | 175    | 236    | 2,660   |
|          | 駐車場利用台数  | 6,211  | 10,915  | 7,654  | 5,942  | 6,286  | 6,056  | 6,684  | 4,117  | 2,250  | 2,816  | 2,736  | 4,598  | 66,265  |
|          | 人数小計     | 48,993 | 103,365 | 51,097 | 35,440 | 58,300 | 37,591 | 57,292 | 48,494 | 8,748  | 18,164 | 9,649  | 13,149 | 490,282 |
| 29.豊里    | 利用者数     | 22,007 | 33,574  | 18,412 | 13,044 | 16,833 | 15,429 | 21,036 | 11,464 | 10,406 | 14,377 | 12,066 | 12,973 | 201,621 |
|          | テニスコート   | 124    | 210     | 150    | 118    | 105    | 148    | 248    | 187    | 180    | 178    | 184    | 201    | 2,033   |
|          | 駐車場利用台数  | 2,967  | 9,017   | 4,242  | 2,490  | 2,679  | 2,974  | 3,262  | 2,270  | 2,012  | 2,166  | 1,984  | 2,608  | 38,671  |
|          | 人数小計     | 22,131 | 33,784  | 18,562 | 13,162 | 16,938 | 15,577 | 21,284 | 11,651 | 10,586 | 14,555 | 12,250 | 13,174 | 203,654 |
| 30.一津屋野草 | 利用者数     | 5,220  | 13,050  | 5,454  | 4,639  | 4,576  | 3,543  | 4,222  | 3,568  | 3,894  | 4,322  | 3,544  | 4,832  | 60,864  |
|          | 駐車場利用台数  | 1,138  | 2,065   | 1,473  | 1,587  | 1,145  | 928    | 1,166  | 885    | 859    | 952    | 941    | 959    | 14,098  |
|          | 人数小計     | 5,220  | 13,050  | 5,454  | 4,639  | 4,576  | 3,543  | 4,222  | 3,568  | 3,894  | 4,322  | 3,544  | 4,832  | 60,864  |
| 31.一津屋河畔 | 利用者数     | 1,607  | 1,889   | 1,857  | 1,406  | 1,271  | 1,023  | 1,542  | 2,107  | 1,498  | 1,786  | 1,419  | 2,087  | 19,492  |
|          | 人数小計     | 1,607  | 1,889   | 1,857  | 1,406  | 1,271  | 1,023  | 1,542  | 2,107  | 1,498  | 1,786  | 1,419  | 2,087  | 19,492  |
| 32.鳥飼西   | 利用者数     | 8,415  | 13,229  | 6,784  | 5,427  | 6,034  | 8,349  | 7,741  | 4,820  | 4,628  | 4,614  | 4,356  | 6,186  | 80,583  |
|          | 駐車場利用台数  | 1,635  | 2,640   | 1,555  | 1,057  | 1,109  | 1,686  | 1,438  | 1,124  | 806    | 1,099  | 989    | 1,194  | 16,332  |
|          | 人数小計     | 8,415  | 13,229  | 6,784  | 5,427  | 6,034  | 8,349  | 7,741  | 4,820  | 4,628  | 4,614  | 4,356  | 6,186  | 80,583  |
| 33.鳥飼野草  | 利用者数     | 1,453  | 1,923   | 1,489  | 1,346  | 1,550  | 1,233  | 1,117  | 1,263  | 2,406  | 1,695  | 1,494  | 1,682  | 18,651  |
|          | 人数小計     | 1,453  | 1,923   | 1,489  | 1,346  | 1,550  | 1,233  | 1,117  | 1,263  | 2,406  | 1,695  | 1,494  | 1,682  | 18,651  |
| 34.鳥飼下   | 利用者数     | 6,665  | 9,901   | 6,494  | 7,421  | 9,732  | 10,544 | 9,626  | 7,653  | 8,116  | 10,099 | 6,999  | 8,942  | 102,192 |
|          | サッカー場    | 91     | 96      | 66     | 125    | 150    | 88     | 92     | 84     | 84     | 88     | 48     | 118    | 1,130   |
|          | フットサル場   | 106    | 166     | 114    | 128    | 144    | 138    | 176    | 150    | 148    | 154    | 126    | 168    | 1,718   |
|          | 駐車場利用台数  | 2,126  | 3,158   | 2,258  | 1,935  | 2,003  | 2,215  | 2,282  | 1,874  | 1,797  | 1,876  | 1,428  | 2,141  | 25,093  |
|          | 人数小計     | 6,862  | 10,163  | 6,674  | 7,674  | 10,026 | 10,770 | 9,894  | 7,887  | 8,348  | 10,341 | 7,173  | 9,228  | 105,040 |
| 35.鳥飼上   | 利用者数     | 11,485 | 20,238  | 12,367 | 12,205 | 12,716 | 17,365 | 11,975 | 10,214 | 10,087 | 14,083 | 12,138 | 15,752 | 160,625 |
|          | 野球場      | 116    | 244     | 114    | 169    | 179    | 212    | 202    | 184    | 122    | 152    | 137    | 173    | 2,004   |
|          | テニスコート   | 68     | 152     | 62     | 72     | 124    | 116    | 118    | 101    | 104    | 114    | 78     | 100    | 1,209   |
|          | サッカーグランド | 50     | 40      | 46     | 78     | 71     | 84     | 68     | 58     | 64     | 50     | 48     | 84     | 741     |
|          | 陸上競技場    | 0      | 0       | 0      | 0      | 0      | 0      | 0      | 0      | 0      | 0      | 0      | 0      | 0       |
|          | 駐車場利用台数  | 4,963  | 6,093   | 4,193  | 4,288  | 4,593  | 6,434  | 5,632  | 4,783  | 4,227  | 5,063  | 4,902  | 6,376  | 61,547  |
|          | 人数小計     | 11,719 | 20,674  | 12,589 | 12,524 | 13,090 | 17,777 | 12,363 | 10,557 | 10,377 | 14,399 | 12,401 | 16,109 | 164,579 |

| 地区名      | 4月       | 5月     | 6月     | 7月     | 8月     | 9月     | 10月    | 11月    | 12月    | 1月     | 2月     | 3月     | 合計      |         |
|----------|----------|--------|--------|--------|--------|--------|--------|--------|--------|--------|--------|--------|---------|---------|
| 36.三島江   | 利用者数     | 7,662  | 14,484 | 9,790  | 8,200  | 7,965  | 11,341 | 11,150 | 8,192  | 8,236  | 6,469  | 10,662 | 111,801 |         |
|          | 野球場      | 94     | 130    | 62     | 94     | 136    | 156    | 128    | 125    | 106    | 86     | 130    | 1,343   |         |
|          | テニスコート   | 8      | 18     | 8      | 4      | 0      | 10     | 8      | 18     | 14     | 14     | 14     | 136     |         |
|          | サッカーグランド | 46     | 74     | 36     | 60     | 63     | 72     | 82     | 65     | 66     | 45     | 72     | 733     |         |
|          | 駐車場利用台数  | 2,231  | 3,604  | 2,212  | 1,787  | 1,967  | 2,693  | 2,966  | 2,331  | 1,687  | 1,755  | 1,449  | 26,981  |         |
|          | 人数小計     | 7,810  | 14,706 | 9,896  | 8,358  | 8,164  | 11,579 | 11,368 | 8,400  | 7,836  | 8,404  | 6,614  | 10,878  | 114,013 |
|          | 利用者数     | 2,881  | 2,796  | 2,703  | 2,588  | 2,370  | 2,223  | 3,160  | 2,807  | 2,643  | 2,591  | 2,960  | 4,474   | 34,196  |
|          | 人数小計     | 2,881  | 2,796  | 2,703  | 2,588  | 2,370  | 2,223  | 3,160  | 2,807  | 2,643  | 2,591  | 2,960  | 4,474   | 34,196  |
|          | 利用者数     | 14,669 | 42,252 | 15,913 | 12,426 | 12,113 | 22,736 | 21,957 | 17,055 | 13,777 | 15,778 | 12,855 | 18,472  | 220,003 |
|          | 野球場      | 90     | 150    | 74     | 104    | 136    | 166    | 182    | 138    | 102    | 82     | 101    | 170     | 1,495   |
| テニスコート   | 18       | 48     | 30     | 30     | 29     | 36     | 52     | 40     | 38     | 56     | 52     | 82     | 511     |         |
| サッカーグランド | 0        | 0      | 0      | 0      | 0      | 0      | 0      | 0      | 0      | 0      | 0      | 0      | 0       |         |
| 陸上競技場    | 0        | 0      | 0      | 0      | 0      | 0      | 0      | 0      | 0      | 0      | 0      | 0      | 0       |         |
| ゲートボール   | 0        | 0      | 0      | 0      | 0      | 0      | 0      | 0      | 0      | 0      | 0      | 0      | 0       |         |
| 駐車場利用台数  | 4,958    | 8,309  | 4,281  | 3,025  | 3,072  | 5,444  | 5,688  | 4,555  | 3,516  | 4,468  | 3,693  | 5,454  | 56,463  |         |
| 人数小計     | 14,777   | 42,450 | 16,017 | 12,560 | 12,278 | 22,938 | 22,191 | 17,233 | 13,917 | 15,916 | 13,008 | 18,724 | 222,009 |         |
| 39.島本    | 利用者数     | 4,157  | 4,817  | 5,123  | 6,051  | 4,498  | 4,846  | 6,418  | 5,118  | 10,027 | 7,425  | 8,062  | 73,549  |         |
|          | 野球場      | 0      | 0      | 0      | 0      | 0      | 0      | 0      | 0      | 0      | 0      | 0      | 0       |         |
|          | テニスコート   | 0      | 0      | 0      | 0      | 0      | 0      | 0      | 0      | 0      | 0      | 0      | 0       |         |
|          | サッカーグランド | 64     | 64     | 48     | 88     | 104    | 90     | 86     | 80     | 86     | 84     | 62     | 98      | 954     |
|          | ゲートボール   | 0      | 0      | 0      | 0      | 0      | 0      | 0      | 0      | 0      | 0      | 0      | 0       |         |
|          | 駐車場利用台数  | 1,226  | 1,145  | 1,018  | 1,151  | 1,054  | 1,459  | 1,470  | 1,450  | 2,567  | 3,222  | 2,168  | 1,845   | 19,775  |
|          | 人数小計     | 4,221  | 4,881  | 5,171  | 6,139  | 4,602  | 4,936  | 6,504  | 5,198  | 7,093  | 10,111 | 7,487  | 8,160   | 74,503  |
|          | 利用者数     | 18,514 | 36,035 | 12,698 | 6,297  | 9,125  | 18,349 | 17,378 | 9,920  | 5,716  | 7,006  | 4,562  | 8,685   | 154,285 |
|          | 野球場      | 98     | 138    | 106    | 54     | 75     | 145    | 144    | 114    | 88     | 96     | 62     | 122     | 1,242   |
|          | フットサル場   | 10     | 20     | 8      | 6      | 20     | 16     | 30     | 18     | 18     | 24     | 38     | 30      | 238     |
| 駐車場利用台数  | 4,441    | 8,709  | 3,814  | 1,760  | 2,727  | 5,236  | 5,303  | 3,285  | 2,456  | 2,992  | 1,927  | 3,112  | 45,762  |         |
| 人数小計     | 18,622   | 36,193 | 12,812 | 6,357  | 9,220  | 18,510 | 17,552 | 10,052 | 5,822  | 7,126  | 4,662  | 8,837  | 155,765 |         |
| 40.大山崎   | 利用者数     | 7,662  | 14,484 | 9,790  | 8,200  | 7,965  | 11,341 | 11,150 | 8,192  | 8,236  | 6,469  | 10,662 | 111,801 |         |
|          | 野球場      | 94     | 130    | 62     | 94     | 136    | 156    | 128    | 125    | 106    | 86     | 130    | 1,343   |         |
|          | テニスコート   | 8      | 18     | 8      | 4      | 0      | 10     | 8      | 18     | 14     | 14     | 14     | 136     |         |
|          | サッカーグランド | 46     | 74     | 36     | 60     | 63     | 72     | 82     | 65     | 66     | 45     | 72     | 733     |         |
|          | 駐車場利用台数  | 2,231  | 3,604  | 2,212  | 1,787  | 1,967  | 2,693  | 2,966  | 2,331  | 1,687  | 1,755  | 1,449  | 26,981  |         |
|          | 人数小計     | 7,810  | 14,706 | 9,896  | 8,358  | 8,164  | 11,579 | 11,368 | 8,400  | 7,836  | 8,404  | 6,614  | 10,878  | 114,013 |
|          | 利用者数     | 2,881  | 2,796  | 2,703  | 2,588  | 2,370  | 2,223  | 3,160  | 2,807  | 2,643  | 2,591  | 2,960  | 4,474   | 34,196  |
|          | 人数小計     | 2,881  | 2,796  | 2,703  | 2,588  | 2,370  | 2,223  | 3,160  | 2,807  | 2,643  | 2,591  | 2,960  | 4,474   | 34,196  |
|          | 利用者数     | 14,669 | 42,252 | 15,913 | 12,426 | 12,113 | 22,736 | 21,957 | 17,055 | 13,777 | 15,778 | 12,855 | 18,472  | 220,003 |
|          | 野球場      | 90     | 150    | 74     | 104    | 136    | 166    | 182    | 138    | 102    | 82     | 101    | 170     | 1,495   |
| テニスコート   | 18       | 48     | 30     | 30     | 29     | 36     | 52     | 40     | 38     | 56     | 52     | 82     | 511     |         |
| サッカーグランド | 0        | 0      | 0      | 0      | 0      | 0      | 0      | 0      | 0      | 0      | 0      | 0      | 0       |         |
| 陸上競技場    | 0        | 0      | 0      | 0      | 0      | 0      | 0      | 0      | 0      | 0      | 0      | 0      | 0       |         |
| ゲートボール   | 0        | 0      | 0      | 0      | 0      | 0      | 0      | 0      | 0      | 0      | 0      | 0      | 0       |         |
| 駐車場利用台数  | 4,958    | 8,309  | 4,281  | 3,025  | 3,072  | 5,444  | 5,688  | 4,555  | 3,516  | 4,468  | 3,693  | 5,454  | 56,463  |         |
| 人数小計     | 14,777   | 42,450 | 16,017 | 12,560 | 12,278 | 22,938 | 22,191 | 17,233 | 13,917 | 15,916 | 13,008 | 18,724 | 222,009 |         |
| 利用者数     | 4,157    | 4,817  | 5,123  | 6,051  | 4,498  | 4,846  | 6,418  | 5,118  | 7,007  | 10,027 | 7,425  | 8,062  | 73,549  |         |
| 野球場      | 0        | 0      | 0      | 0      | 0      | 0      | 0      | 0      | 0      | 0      | 0      | 0      | 0       |         |
| テニスコート   | 0        | 0      | 0      | 0      | 0      | 0      | 0      | 0      | 0      | 0      | 0      | 0      | 0       |         |
| サッカーグランド | 64       | 64     | 48     | 88     | 104    | 90     | 86     | 80     | 86     | 84     | 62     | 98     | 954     |         |
| ゲートボール   | 0        | 0      | 0      | 0      | 0      | 0      | 0      | 0      | 0      | 0      | 0      | 0      | 0       |         |
| 駐車場利用台数  | 1,226    | 1,145  | 1,018  | 1,151  | 1,054  | 1,459  | 1,470  | 1,450  | 2,567  | 3,222  | 2,168  | 1,845  | 19,775  |         |
| 人数小計     | 4,221    | 4,881  | 5,171  | 6,139  | 4,602  | 4,936  | 6,504  | 5,198  | 7,093  | 10,111 | 7,487  | 8,160  | 74,503  |         |
| 利用者数     | 18,514   | 36,035 | 12,698 | 6,297  | 9,125  | 18,349 | 17,378 | 9,920  | 5,716  | 7,006  | 4,562  | 8,685  | 154,285 |         |
| 野球場      | 98       | 138    | 106    | 54     | 75     | 145    | 144    | 114    | 88     | 96     | 62     | 122    | 1,242   |         |
| フットサル場   | 10       | 20     | 8      | 6      | 20     | 16     | 30     | 18     | 18     | 24     | 38     | 30     | 238     |         |
| 駐車場利用台数  | 4,441    | 8,709  | 3,814  | 1,760  | 2,727  | 5,236  | 5,303  | 3,285  | 2,456  | 2,992  | 1,927  | 3,112  | 45,762  |         |
| 人数小計     | 18,622   | 36,193 | 12,812 | 6,357  | 9,220  | 18,510 | 17,552 | 10,052 | 5,822  | 7,126  | 4,662  | 8,837  | 155,765 |         |

| 地区名            | 4月        | 5月      | 6月      | 7月      | 8月      | 9月      | 10月     | 11月     | 12月     | 1月      | 2月      | 3月      | 合計        |
|----------------|-----------|---------|---------|---------|---------|---------|---------|---------|---------|---------|---------|---------|-----------|
| 守口<br>サービスセンター | 利用者数      | 2,130   | 1,935   | 1,107   | 460     | 395     | 491     | 731     | 506     | 570     | 580     | 466     | 9,999     |
|                | インフォメーション | 1,208   | 1,240   | 872     | 791     | 757     | 845     | 1,229   | 1,050   | 1,168   | 864     | 1,034   | 11,985    |
|                | 人数小計      | 3,338   | 3,175   | 1,979   | 1,251   | 1,152   | 1,336   | 1,960   | 1,556   | 1,738   | 1,444   | 1,662   | 21,984    |
| 庭窪<br>レストセンター  | 利用者数      | 1,675   | 2,242   | 1,979   | 1,665   | 1,478   | 1,408   | 2,122   | 1,412   | 1,791   | 1,693   | 1,902   | 20,619    |
|                | 人数小計      | 1,675   | 2,242   | 1,979   | 1,665   | 1,478   | 1,408   | 2,122   | 1,412   | 1,791   | 1,693   | 1,902   | 20,619    |
|                | 利用者数      | 1,489   | 1,818   | 1,585   | 1,365   | 1,504   | 1,661   | 1,818   | 1,574   | 1,327   | 1,433   | 1,401   | 18,619    |
| 太間<br>サービスセンター | シャワー利用者数  | 0       | 12      | 125     | 0       | 0       | 0       | 11      | 15      | 0       | 0       | 0       | 163       |
|                | 人数小計      | 1,489   | 1,830   | 1,710   | 1,365   | 1,504   | 1,661   | 1,829   | 1,589   | 1,327   | 1,433   | 1,644   | 18,782    |
|                | 利用者数      | 1,220   | 1,619   | 1,224   | 1,254   | 1,333   | 1,336   | 1,359   | 1,326   | 1,142   | 1,371   | 1,291   | 15,894    |
| 鳥飼<br>サービスセンター | シャワー利用者数  | 44      | 48      | 72      | 41      | 111     | 139     | 69      | 49      | 41      | 41      | 90      | 786       |
|                | 人数小計      | 1,264   | 1,667   | 1,296   | 1,295   | 1,444   | 1,475   | 1,428   | 1,375   | 1,183   | 1,412   | 1,332   | 16,680    |
|                | プール       | 0       | 0       | 0       | 0       | 0       | 0       | 0       | 0       | 0       | 0       | 0       | 0         |
| フィットネス<br>リゾート | アイススケート   | 7,118   | 6,884   | 6,196   | 6,501   | 6,996   | 5,847   | 5,934   | 5,874   | 7,749   | 12,214  | 7,799   | 85,993    |
|                | 人数小計      | 7,118   | 6,884   | 6,196   | 6,501   | 6,996   | 5,847   | 5,934   | 5,874   | 7,749   | 12,214  | 7,799   | 85,993    |
|                | 利用者数 合計   | 582,987 | 781,413 | 430,191 | 344,722 | 483,178 | 405,532 | 490,081 | 682,269 | 291,667 | 365,365 | 677,359 | 6,006,228 |
| 施設<br>利用者数合計   | 野球場       | 1,952   | 2,576   | 1,730   | 2,034   | 2,217   | 2,696   | 2,811   | 2,235   | 1,636   | 1,764   | 1,627   | 25,729    |
|                | テニスコート    | 1,018   | 1,695   | 1,168   | 1,306   | 1,524   | 1,613   | 2,033   | 1,776   | 1,573   | 1,778   | 1,524   | 18,982    |
|                | サッカーグラウンド | 430     | 602     | 372     | 512     | 656     | 590     | 631     | 473     | 488     | 494     | 395     | 6,317     |
|                | 陸上競技場     | 80      | 100     | 104     | 78      | 182     | 142     | 122     | 88      | 60      | 62      | 56      | 1,122     |
|                | パターゴルフ    | 1,407   | 1,878   | 1,384   | 1,031   | 926     | 1,555   | 1,885   | 1,551   | 1,399   | 1,444   | 1,198   | 17,153    |
|                | ゲートボール    | 33      | 129     | 12      | 33      | 24      | 84      | 60      | 48      | 0       | 24      | 24      | 531       |
|                | ディスクゴルフ   | 2,091   | 2,974   | 2,082   | 1,607   | 1,307   | 2,125   | 3,083   | 2,357   | 2,206   | 2,614   | 2,283   | 27,333    |
|                | サッカー場     | 101     | 106     | 66      | 125     | 150     | 88      | 92      | 84      | 164     | 175     | 80      | 1,349     |
|                | フットサル場    | 116     | 186     | 122     | 134     | 164     | 154     | 206     | 168     | 166     | 178     | 164     | 1,956     |
|                | インフォメーション | 1,208   | 1,240   | 872     | 791     | 757     | 845     | 1,229   | 1,050   | 1,168   | 864     | 1,034   | 11,985    |
| 利用者数総合計        | プール       | 0       | 0       | 0       | 0       | 0       | 0       | 0       | 0       | 0       | 0       | 0       | 0         |
|                | アイススケート   | 7,118   | 6,884   | 6,196   | 6,501   | 6,996   | 5,847   | 5,934   | 5,874   | 7,749   | 12,214  | 7,799   | 85,993    |
|                | シャワー利用者数  | 44      | 60      | 197     | 41      | 111     | 139     | 80      | 64      | 41      | 41      | 90      | 949       |
| 駐車場利用台数 合計     | 85,394    | 136,346 | 88,976  | 72,685  | 73,476  | 94,818  | 102,617 | 78,979  | 64,839  | 75,670  | 68,718  | 88,000  | 1,030,518 |

淀川河川公園利用者数等 平成28年度

| 地区名    | 4月       | 5月     | 6月     | 7月     | 8月     | 9月     | 10月    | 11月    | 12月    | 1月     | 2月     | 3月     | 合計      |         |
|--------|----------|--------|--------|--------|--------|--------|--------|--------|--------|--------|--------|--------|---------|---------|
| 1.海老江  | 利用者数     | 25,442 | 51,174 | 26,176 | 34,462 | 65,551 | 37,568 | 25,441 | 19,163 | 20,223 | 14,821 | 16,179 | 362,881 |         |
|        | 野球場      | 504    | 612    | 320    | 480    | 352    | 524    | 393    | 356    | 214    | 302    | 470    | 4,915   |         |
|        | テニスコート   | 123    | 200    | 134    | 154    | 86     | 168    | 131    | 136    | 68     | 90     | 161    | 1,566   |         |
|        | サッカーグランド | 82     | 104    | 52     | 102    | 88     | 82     | 82     | 62     | 72     | 52     | 88     | 914     |         |
|        | 陸上競技場    | 0      | 0      | 0      | 0      | 0      | 0      | 0      | 0      | 0      | 0      | 0      | 0       |         |
| 2.大淀野草 | 駐車場利用台数  | 4,845  | 7,770  | 5,871  | 7,465  | 5,877  | 7,581  | 6,016  | 4,589  | 3,860  | 3,423  | 4,955  | 68,481  |         |
|        | 人数小計     | 26,151 | 52,090 | 26,682 | 35,198 | 66,077 | 38,342 | 26,027 | 19,727 | 20,557 | 15,273 | 16,898 | 370,276 |         |
|        | 利用者数     | 4,162  | 6,745  | 5,948  | 8,467  | 38,815 | 5,391  | 6,050  | 4,333  | 2,610  | 2,449  | 1,576  | 2,978   | 89,524  |
|        | 人数小計     | 4,162  | 6,745  | 5,948  | 8,467  | 38,815 | 5,391  | 6,050  | 4,333  | 2,610  | 2,449  | 1,576  | 2,978   | 89,524  |
|        | 利用者数     | 4,759  | 6,582  | 2,611  | 2,478  | 2,378  | 2,321  | 3,431  | 2,622  | 1,408  | 1,606  | 1,138  | 2,514   | 33,848  |
| 3.長柄   | 人数小計     | 4,759  | 6,582  | 2,611  | 2,478  | 2,378  | 3,431  | 2,622  | 1,408  | 1,606  | 1,138  | 2,514  | 33,848  |         |
|        | 利用者数     | 5,241  | 2,701  | 1,521  | 1,379  | 1,322  | 1,109  | 1,832  | 2,8510 | 1,289  | 1,286  | 1,368  | 48,845  |         |
|        | 人数小計     | 5,241  | 2,701  | 1,521  | 1,379  | 1,322  | 1,109  | 1,832  | 2,8510 | 1,289  | 1,286  | 1,368  | 48,845  |         |
|        | 利用者数     | 13,581 | 16,274 | 11,929 | 16,158 | 13,603 | 10,974 | 12,919 | 37,546 | 11,081 | 10,265 | 9,966  | 22,808  | 187,104 |
|        | 野球場      | 247    | 250    | 176    | 297    | 293    | 204    | 211    | 167    | 179    | 118    | 157    | 264     | 2,563   |
| 4.長柄河畔 | テニスコート   | 131    | 179    | 122    | 192    | 148    | 159    | 108    | 112    | 108    | 104    | 118    | 1,597   |         |
|        | サッカーグランド | 113    | 135    | 87     | 134    | 170    | 98     | 110    | 80     | 98     | 66     | 112    | 1,295   |         |
|        | 陸上競技場    | 0      | 0      | 0      | 0      | 0      | 0      | 0      | 0      | 0      | 0      | 0      | 0       |         |
|        | 人数小計     | 14,072 | 16,838 | 12,314 | 16,781 | 14,214 | 11,392 | 13,399 | 37,901 | 11,470 | 10,583 | 10,293 | 23,302  | 192,559 |
|        | 利用者数     | 18,492 | 21,358 | 15,102 | 16,713 | 15,837 | 11,752 | 16,168 | 40,300 | 13,106 | 15,154 | 13,677 | 31,829  | 229,488 |
| 5.毛馬   | 利用者数     | 553    | 580    | 397    | 589    | 616    | 481    | 661    | 610    | 531    | 491    | 598    | 6,609   |         |
|        | 人数小計     | 120    | 153    | 95     | 155    | 172    | 90     | 115    | 92     | 84     | 99     | 148    | 1,386   |         |
|        | 駐車場利用台数  | 5,665  | 6,526  | 4,877  | 6,044  | 4,754  | 4,656  | 6,082  | 4,610  | 4,374  | 4,344  | 4,201  | 5,690   | 61,823  |
|        | 人数小計     | 19,165 | 22,091 | 15,594 | 17,457 | 16,625 | 12,323 | 16,944 | 41,002 | 13,721 | 15,755 | 14,231 | 32,575  | 237,483 |
|        | 利用者数     | 3,898  | 3,211  | 2,349  | 1,975  | 2,250  | 1,798  | 2,184  | 29,037 | 1,859  | 1,853  | 1,943  | 9,565   | 61,922  |
| 6.赤川   | 人数小計     | 3,898  | 3,211  | 2,349  | 1,975  | 2,250  | 1,798  | 2,184  | 29,037 | 1,859  | 1,943  | 9,565  | 61,922  |         |
|        | 利用者数     | 23,682 | 44,611 | 18,632 | 20,380 | 37,617 | 12,789 | 21,072 | 64,757 | 9,901  | 10,453 | 12,550 | 35,875  | 312,319 |
|        | 野球場      | 216    | 288    | 156    | 234    | 150    | 144    | 200    | 108    | 147    | 122    | 141    | 140     | 2,046   |
|        | 駐車場利用台数  | 5,505  | 10,015 | 5,312  | 5,800  | 4,189  | 4,699  | 6,462  | 5,320  | 2,745  | 3,145  | 2,884  | 4,478   | 60,554  |
|        | 人数小計     | 23,898 | 44,899 | 18,788 | 20,614 | 37,767 | 12,933 | 21,272 | 64,865 | 10,048 | 10,575 | 12,691 | 36,015  | 314,365 |

| 地区名      | 利用者数    | 4月     | 5月     | 6月     | 7月     | 8月     | 9月     | 10月    | 11月    | 12月    | 1月     | 2月     | 3月      | 合計      |
|----------|---------|--------|--------|--------|--------|--------|--------|--------|--------|--------|--------|--------|---------|---------|
| 9.外島     | 利用者数    | 10,793 | 7,575  | 3,846  | 4,634  | 11,245 | 3,485  | 5,112  | 26,299 | 7,622  | 5,032  | 8,846  | 35,714  | 130,203 |
|          | テニスコート  | 42     | 64     | 34     | 54     | 29     | 30     | 49     | 34     | 47     | 42     | 34     | 26      | 485     |
|          | 陸上競技場   | 44     | 64     | 30     | 36     | 22     | 40     | 80     | 22     | 30     | 32     | 22     | 28      | 450     |
| 10.守口    | 人数小計    | 10,879 | 7,703  | 3,910  | 4,724  | 11,296 | 3,555  | 5,241  | 26,355 | 7,699  | 5,106  | 8,902  | 35,768  | 131,138 |
|          | 利用者数    | 889    | 747    | 809    | 820    | 638    | 541    | 626    | 664    | 704    | 617    | 570    | 684     | 8,309   |
|          | 人数小計    | 889    | 747    | 809    | 820    | 638    | 541    | 626    | 664    | 704    | 617    | 570    | 684     | 8,309   |
| 11.八雲野草  | 利用者数    | 1,733  | 10,365 | 1,727  | 1,404  | 3,888  | 814    | 1,170  | 4,467  | 2,245  | 1,416  | 5,776  | 22,848  | 57,853  |
|          | 人数小計    | 1,733  | 10,365 | 1,727  | 1,404  | 3,888  | 814    | 1,170  | 4,467  | 2,245  | 1,416  | 5,776  | 22,848  | 57,853  |
|          | 利用者数    | 7,457  | 32,677 | 7,037  | 7,068  | 6,057  | 5,512  | 7,539  | 7,880  | 7,267  | 3,455  | 5,865  | 25,272  | 123,086 |
| 12.八雲    | 野球場     | 64     | 56     | 46     | 60     | 34     | 64     | 78     | 52     | 48     | 43     | 44     | 48      | 637     |
|          | テニスコート  | 230    | 260    | 201    | 246    | 162    | 194    | 274    | 225    | 230    | 242    | 220    | 240     | 2,724   |
|          | 駐車場利用台数 | 1,820  | 2,532  | 1,826  | 1,900  | 1,521  | 1,540  | 1,929  | 1,527  | 1,342  | 1,130  | 1,005  | 1,233   | 19,305  |
| 13.庭窪河畔  | 人数小計    | 7,751  | 32,993 | 7,284  | 7,374  | 6,253  | 5,770  | 7,891  | 8,157  | 7,545  | 3,740  | 6,129  | 25,560  | 126,447 |
|          | 利用者数    | 657    | 928    | 875    | 699    | 643    | 445    | 530    | 434    | 394    | 334    | 271    | 364     | 6,574   |
|          | 人数小計    | 657    | 928    | 875    | 699    | 643    | 445    | 530    | 434    | 394    | 334    | 271    | 364     | 6,574   |
| 14.大日    | 利用者数    | 8,226  | 7,935  | 4,749  | 6,915  | 4,957  | 5,018  | 7,777  | 9,657  | 7,354  | 5,792  | 5,331  | 21,430  | 95,141  |
|          | 野球場     | 112    | 192    | 98     | 168    | 132    | 118    | 132    | 120    | 102    | 103    | 102    | 108     | 1,487   |
|          | 陸上競技場   | 0      | 0      | 0      | 0      | 0      | 0      | 0      | 0      | 0      | 0      | 0      | 0       | 0       |
| 15.佐太西   | 駐車場利用台数 | 2,809  | 2,867  | 1,552  | 2,625  | 1,507  | 2,098  | 2,622  | 1,721  | 1,324  | 1,712  | 1,385  | 2,072   | 24,294  |
|          | 人数小計    | 8,338  | 8,127  | 4,847  | 7,083  | 5,089  | 5,136  | 7,909  | 9,777  | 7,456  | 5,895  | 5,433  | 21,538  | 96,628  |
|          | 利用者数    | 11,346 | 23,603 | 9,631  | 13,609 | 9,185  | 10,131 | 14,799 | 19,881 | 12,836 | 8,420  | 7,988  | 27,016  | 168,445 |
| 16.仁和寺野草 | 野球場     | 230    | 280    | 194    | 326    | 182    | 245    | 300    | 252    | 188    | 162    | 190    | 198     | 2,747   |
|          | テニスコート  | 168    | 172    | 140    | 210    | 144    | 166    | 218    | 216    | 200    | 111    | 128    | 192     | 2,065   |
|          | 駐車場利用台数 | 2,998  | 5,340  | 2,165  | 4,500  | 2,102  | 2,395  | 3,133  | 2,412  | 2,247  | 2,318  | 1,857  | 3,020   | 34,487  |
| 16.仁和寺野草 | 人数小計    | 11,744 | 24,055 | 9,965  | 14,145 | 9,511  | 10,542 | 15,317 | 20,349 | 13,224 | 8,693  | 8,306  | 27,406  | 173,257 |
|          | 利用者数    | 12,982 | 13,797 | 9,862  | 9,726  | 8,374  | 8,336  | 11,029 | 18,567 | 11,005 | 11,307 | 9,984  | 30,126  | 155,095 |
|          | パターゴルフ  | 1,506  | 1,829  | 1,303  | 1,110  | 890    | 1,118  | 1,591  | 1,597  | 1,345  | 1,224  | 1,024  | 1,500   | 16,037  |
| 16.仁和寺野草 | ゲートボール  | 60     | 24     | 36     | 36     | 24     | 30     | 60     | 36     | 30     | 24     | 36     | 40      | 436     |
|          | ディスクゴルフ | 1,914  | 2,691  | 1,519  | 1,654  | 1,344  | 1,440  | 2,447  | 2,125  | 1,855  | 2,096  | 1,520  | 2,128   | 22,733  |
|          | 駐車場利用台数 | 3,969  | 4,374  | 3,115  | 3,014  | 2,406  | 2,892  | 3,670  | 3,518  | 3,115  | 3,532  | 2,931  | 4,231   | 40,767  |
| 人数小計     | 16,462  | 18,341 | 12,720 | 12,526 | 10,632 | 10,924 | 15,127 | 22,325 | 14,235 | 14,651 | 12,564 | 33,794 | 194,301 |         |



| 地区名      | 4月                | 5月     | 6月     | 7月     | 8月     | 9月     | 10月    | 11月    | 12月    | 1月     | 2月     | 3月      | 合計      |
|----------|-------------------|--------|--------|--------|--------|--------|--------|--------|--------|--------|--------|---------|---------|
| 17.点野野草  | 利用者数<br>4,246     | 2,734  | 2,121  | 1,832  | 1,980  | 1,448  | 2,590  | 19,731 | 3,894  | 5,104  | 3,509  | 31,021  | 80,210  |
|          | 人数小計<br>4,246     | 2,734  | 2,121  | 1,832  | 1,980  | 1,448  | 2,590  | 19,731 | 3,894  | 5,104  | 3,509  | 31,021  | 80,210  |
| 18.太間    | 利用者数<br>36,243    | 77,967 | 22,629 | 27,368 | 23,905 | 24,560 | 40,846 | 48,643 | 24,316 | 25,673 | 26,223 | 61,088  | 439,461 |
|          | 野球場<br>82         | 90     | 44     | 90     | 98     | 79     | 92     | 70     | 54     | 34     | 64     | 62      | 859     |
|          | 陸上競技場<br>60       | 54     | 45     | 63     | 40     | 44     | 60     | 30     | 34     | 27     | 36     | 28      | 521     |
|          | 駐車場利用台数<br>11,516 | 19,347 | 8,323  | 8,888  | 7,529  | 7,992  | 12,494 | 10,146 | 7,714  | 7,722  | 7,701  | 11,012  | 120,384 |
|          | 人数小計<br>36,385    | 78,111 | 22,718 | 27,521 | 24,043 | 24,633 | 40,998 | 48,743 | 24,404 | 25,734 | 26,323 | 61,178  | 440,841 |
| 19.木屋元   | 利用者数<br>11,269    | 12,117 | 7,397  | 9,414  | 8,751  | 4,605  | 8,202  | 26,091 | 8,533  | 9,851  | 10,301 | 31,602  | 148,133 |
|          | 野球場<br>147        | 164    | 87     | 164    | 128    | 141    | 154    | 144    | 95     | 76     | 82     | 134     | 1,516   |
|          | テニスコート<br>202     | 226    | 123    | 193    | 132    | 157    | 220    | 196    | 138    | 143    | 128    | 196     | 2,054   |
|          | サッカーがけびー場<br>64   | 88     | 50     | 71     | 110    | 58     | 70     | 46     | 63     | 62     | 46     | 73      | 801     |
|          | 人数小計<br>11,682    | 12,595 | 7,657  | 9,842  | 9,121  | 4,961  | 8,646  | 26,477 | 8,829  | 10,132 | 10,557 | 32,005  | 152,504 |
| 20.出口野草  | 利用者数<br>2,442     | 1,472  | 1,466  | 1,358  | 1,180  | 714    | 1,015  | 1,256  | 2,076  | 4,046  | 3,747  | 21,320  | 42,092  |
|          | 人数小計<br>2,442     | 1,472  | 1,466  | 1,358  | 1,180  | 714    | 1,015  | 1,256  | 2,076  | 4,046  | 3,747  | 21,320  | 42,092  |
| 21.出口    | 利用者数<br>3,025     | 1,934  | 1,785  | 1,542  | 1,479  | 880    | 1,394  | 1,563  | 2,871  | 8,945  | 4,225  | 22,083  | 51,726  |
|          | 人数小計<br>3,025     | 1,934  | 1,785  | 1,542  | 1,479  | 880    | 1,394  | 1,563  | 2,871  | 8,945  | 4,225  | 22,083  | 51,726  |
| 22.出口河畔  | 利用者数<br>683       | 767    | 897    | 1,010  | 823    | 831    | 966    | 1,029  | 802    | 766    | 656    | 893     | 10,123  |
|          | 人数小計<br>683       | 767    | 897    | 1,010  | 823    | 831    | 966    | 1,029  | 802    | 766    | 656    | 893     | 10,123  |
| 23.伊加賀野草 | 利用者数<br>2,784     | 2,003  | 2,223  | 4,034  | 3,251  | 2,373  | 2,878  | 2,239  | 2,385  | 6,634  | 2,757  | 24,777  | 58,338  |
|          | 人数小計<br>2,784     | 2,003  | 2,223  | 4,034  | 3,251  | 2,373  | 2,878  | 2,239  | 2,385  | 6,634  | 2,757  | 24,777  | 58,338  |
| 24.三矢    | 利用者数<br>10,803    | 11,469 | 6,789  | 8,911  | 6,546  | 6,045  | 9,206  | 22,279 | 6,894  | 14,143 | 5,787  | 33,559  | 142,431 |
|          | テニスコート<br>98      | 138    | 44     | 63     | 56     | 106    | 120    | 96     | 82     | 42     | 54     | 90      | 989     |
|          | 駐車場利用台数<br>2,118  | 2,431  | 1,530  | 1,645  | 1,222  | 1,355  | 2,011  | 1,468  | 1,586  | 1,525  | 1,325  | 2,059   | 20,275  |
|          | 人数小計<br>10,901    | 11,607 | 6,833  | 8,974  | 6,602  | 6,151  | 9,326  | 22,375 | 6,976  | 14,185 | 5,841  | 33,649  | 143,420 |
| 25.枚方    | 利用者数<br>41,760    | 72,130 | 33,512 | 35,356 | 33,035 | 29,757 | 40,083 | 58,847 | 33,480 | 44,257 | 26,767 | 187,747 | 636,731 |
|          | 野球場<br>95         | 116    | 72     | 130    | 106    | 82     | 70     | 54     | 0      | 0      | 0      | 92      | 817     |
|          | サッカー場<br>0        | 0      | 0      | 0      | 0      | 0      | 0      | 0      | 62     | 80     | 48     | 0       | 190     |
|          | 駐車場利用台数<br>15,620 | 20,567 | 12,752 | 12,322 | 12,016 | 11,126 | 13,873 | 15,344 | 11,600 | 13,484 | 9,998  | 14,943  | 163,645 |
|          | 人数小計<br>41,855    | 72,246 | 33,584 | 35,486 | 33,141 | 29,839 | 40,153 | 58,901 | 33,542 | 44,337 | 26,815 | 187,839 | 637,738 |
| 26.背割堤   | 利用者数<br>277,748   | 21,837 | 9,241  | 9,844  | 8,218  | 8,099  | 13,778 | 12,056 | 8,054  | 8,371  | 8,955  | 26,698  | 412,899 |
|          | 駐車場利用台数<br>3,844  | 6,401  | 3,662  | 3,159  | 2,641  | 2,692  | 4,134  | 3,982  | 2,657  | 2,922  | 2,882  | 4,878   | 43,854  |
|          | 人数小計<br>277,748   | 21,837 | 9,241  | 9,844  | 8,218  | 8,099  | 13,778 | 12,056 | 8,054  | 8,371  | 8,955  | 26,698  | 412,899 |

| 地区名      |          | 4月     | 5月      | 6月     | 7月     | 8月     | 9月     | 10月    | 11月    | 12月    | 1月     | 2月     | 3月      | 合計      |
|----------|----------|--------|---------|--------|--------|--------|--------|--------|--------|--------|--------|--------|---------|---------|
| 27.十三野草  | 利用者数     | 3,859  | 5,727   | 3,791  | 5,098  | 39,064 | 12,441 | 6,440  | 31,768 | 2,998  | 7,003  | 3,490  | 2,701   | 124,380 |
|          | 人数小計     | 3,859  | 5,727   | 3,791  | 5,098  | 39,064 | 12,441 | 6,440  | 31,768 | 2,998  | 7,003  | 3,490  | 2,701   | 124,380 |
| 28.西中島   | 利用者数     | 55,366 | 122,017 | 46,455 | 46,192 | 61,478 | 30,774 | 53,387 | 44,258 | 7,772  | 9,400  | 4,955  | 9,354   | 491,408 |
|          | 野球場      | 252    | 360     | 250    | 361    | 312    | 256    | 292    | 259    | 133    | 86     | 196    | 316     | 3,073   |
| 29.豊里    | 駐車場利用台数  | 5,967  | 11,716  | 6,378  | 7,311  | 6,002  | 6,527  | 6,867  | 4,355  | 2,516  | 2,393  | 2,606  | 4,599   | 67,237  |
|          | 人数小計     | 55,618 | 122,377 | 46,705 | 46,553 | 61,790 | 31,030 | 53,679 | 44,517 | 7,905  | 9,486  | 5,151  | 9,670   | 494,481 |
| 30.一津屋野草 | 利用者数     | 23,296 | 35,888  | 16,919 | 12,862 | 17,253 | 9,211  | 17,330 | 9,850  | 7,397  | 8,569  | 8,126  | 11,385  | 178,086 |
|          | テニスコート   | 213    | 234     | 124    | 158    | 124    | 154    | 237    | 178    | 210    | 175    | 216    | 226     | 2,249   |
| 31.一津屋河畔 | 駐車場利用台数  | 3,604  | 5,314   | 2,698  | 2,642  | 2,272  | 1,949  | 2,892  | 1,958  | 1,663  | 1,926  | 1,510  | 2,580   | 31,008  |
|          | 人数小計     | 23,509 | 36,122  | 17,043 | 13,020 | 17,377 | 9,365  | 17,567 | 10,028 | 7,607  | 8,744  | 8,342  | 11,611  | 180,335 |
| 32.鳥飼西   | 利用者数     | 4,738  | 7,210   | 4,813  | 5,961  | 5,668  | 3,857  | 4,263  | 3,775  | 4,218  | 4,084  | 3,193  | 5,187   | 56,967  |
|          | 駐車場利用台数  | 1,017  | 1,819   | 1,247  | 1,693  | 1,248  | 868    | 1,157  | 1,009  | 1,006  | 833    | 717    | 1,228   | 13,842  |
| 33.鳥飼野草  | 利用者数     | 4,738  | 7,210   | 4,813  | 5,961  | 5,668  | 3,857  | 4,263  | 3,775  | 4,218  | 4,084  | 3,193  | 5,187   | 56,967  |
|          | 人数小計     | 2,289  | 2,109   | 1,727  | 1,778  | 9,337  | 1,626  | 1,717  | 3,289  | 1,837  | 1,895  | 1,408  | 1,903   | 30,915  |
| 34.鳥飼下   | 利用者数     | 2,289  | 2,109   | 1,727  | 1,778  | 9,337  | 1,626  | 1,717  | 3,289  | 1,837  | 1,895  | 1,408  | 1,903   | 30,915  |
|          | 利用者数     | 8,993  | 19,142  | 6,593  | 6,234  | 6,149  | 5,466  | 8,092  | 6,659  | 3,881  | 4,728  | 3,529  | 6,522   | 85,988  |
| 35.鳥飼上   | 駐車場利用台数  | 1,707  | 2,617   | 1,380  | 1,261  | 997    | 965    | 1,722  | 1,244  | 772    | 906    | 854    | 1,339   | 15,764  |
|          | 人数小計     | 8,993  | 19,142  | 6,593  | 6,234  | 6,149  | 5,466  | 8,092  | 6,659  | 3,881  | 4,728  | 3,529  | 6,522   | 85,988  |
| 36.鳥飼下   | 利用者数     | 1,463  | 2,600   | 1,999  | 2,060  | 1,444  | 1,137  | 1,616  | 1,774  | 1,754  | 1,580  | 2,353  | 1,697   | 21,477  |
|          | 人数小計     | 1,463  | 2,600   | 1,999  | 2,060  | 1,444  | 1,137  | 1,616  | 1,774  | 1,754  | 1,580  | 2,353  | 1,697   | 21,477  |
| 37.鳥飼下   | 利用者数     | 9,395  | 13,787  | 7,678  | 11,200 | 7,868  | 7,492  | 9,728  | 6,614  | 7,295  | 8,785  | 6,922  | 11,745  | 108,509 |
|          | サッカー場    | 114    | 98      | 72     | 145    | 106    | 86     | 96     | 86     | 76     | 80     | 34     | 124     | 1,117   |
| 38.鳥飼下   | フットサル場   | 160    | 166     | 152    | 173    | 117    | 140    | 196    | 134    | 132    | 108    | 122    | 194     | 1,794   |
|          | 駐車場利用台数  | 2,888  | 3,350   | 2,004  | 2,076  | 1,555  | 1,665  | 2,588  | 1,557  | 1,593  | 1,590  | 1,261  | 2,285   | 24,412  |
| 39.鳥飼上   | 利用者数     | 12,695 | 27,415  | 13,180 | 24,190 | 16,397 | 19,429 | 25,004 | 18,195 | 18,455 | 13,992 | 14,685 | 19,905  | 223,542 |
|          | 野球場      | 190    | 262     | 110    | 265    | 150    | 179    | 219    | 198    | 167    | 120    | 126    | 228     | 2,214   |
| 40.鳥飼上   | テニスコート   | 120    | 104     | 69     | 105    | 88     | 92     | 104    | 102    | 102    | 61     | 92     | 120     | 1,159   |
|          | サッカーグランド | 72     | 78      | 54     | 89     | 56     | 67     | 66     | 50     | 54     | 41     | 56     | 72      | 755     |
| 41.鳥飼上   | 陸上競技場    | 0      | 0       | 0      | 0      | 0      | 0      | 0      | 0      | 0      | 0      | 0      | 0       | 0       |
|          | 駐車場利用台数  | 5,435  | 7,408   | 4,202  | 5,328  | 3,835  | 5,025  | 5,672  | 4,859  | 4,381  | 3,777  | 3,489  | 5,456   | 58,867  |
| 人数小計     | 13,077   | 27,859 | 13,413  | 24,649 | 16,691 | 19,767 | 25,393 | 18,545 | 18,778 | 14,214 | 14,959 | 20,325 | 227,670 |         |



| 地区名      | 4月       | 5月     | 6月     | 7月     | 8月     | 9月     | 10月    | 11月    | 12月    | 1月     | 2月     | 3月     | 合計      |         |
|----------|----------|--------|--------|--------|--------|--------|--------|--------|--------|--------|--------|--------|---------|---------|
| 36.三島江   | 利用者数     | 11,817 | 18,423 | 9,119  | 13,245 | 14,254 | 9,818  | 14,081 | 10,657 | 10,219 | 8,272  | 7,521  | 12,643  | 140,069 |
|          | 野球場      | 140    | 150    | 87     | 158    | 121    | 115    | 139    | 130    | 108    | 56     | 90     | 116     | 1,410   |
|          | テニスコート   | 34     | 28     | 18     | 20     | 28     | 16     | 28     | 30     | 30     | 14     | 26     | 41      | 313     |
|          | サッカーグランド | 69     | 98     | 48     | 85     | 46     | 66     | 76     | 52     | 71     | 68     | 50     | 79      | 808     |
|          | 駐車場利用台数  | 2,921  | 3,430  | 1,914  | 2,458  | 2,526  | 1,997  | 2,633  | 2,169  | 1,736  | 1,607  | 1,509  | 2,652   | 27,552  |
|          | 人数小計     | 12,060 | 18,699 | 9,272  | 13,508 | 14,449 | 10,015 | 14,324 | 10,869 | 10,428 | 8,410  | 7,687  | 12,879  | 142,600 |
|          | 利用者数     | 3,725  | 3,774  | 3,300  | 3,984  | 3,436  | 2,960  | 3,732  | 3,882  | 2,910  | 2,735  | 2,941  | 3,367   | 40,746  |
|          | 人数小計     | 3,725  | 3,774  | 3,300  | 3,984  | 3,436  | 2,960  | 3,732  | 3,882  | 2,910  | 2,735  | 2,941  | 3,367   | 40,746  |
|          | 利用者数     | 23,813 | 48,173 | 19,152 | 17,760 | 14,554 | 13,899 | 19,841 | 16,181 | 13,217 | 16,930 | 13,043 | 18,746  | 235,309 |
|          | 野球場      | 152    | 146    | 86     | 191    | 134    | 130    | 174    | 144    | 104    | 67     | 88     | 136     | 1,552   |
| テニスコート   | 72       | 92     | 50     | 89     | 56     | 68     | 74     | 86     | 66     | 65     | 74     | 138    | 930     |         |
| サッカーグランド | 76       | 96     | 46     | 84     | 84     | 66     | 78     | 60     | 70     | 66     | 44     | 84     | 854     |         |
| 陸上競技場    | 0        | 0      | 0      | 0      | 0      | 0      | 0      | 0      | 0      | 0      | 0      | 0      | 0       |         |
| ゲートボール   | 0        | 0      | 0      | 0      | 0      | 0      | 0      | 0      | 0      | 0      | 0      | 0      | 0       |         |
| 駐車場利用台数  | 6,414    | 9,048  | 4,128  | 4,420  | 3,625  | 3,749  | 5,807  | 4,209  | 3,664  | 5,355  | 3,924  | 5,676  | 60,019  |         |
| 人数小計     | 24,113   | 48,507 | 19,334 | 18,124 | 14,828 | 14,163 | 20,167 | 16,471 | 13,457 | 17,128 | 13,249 | 19,104 | 238,645 |         |
| 利用者数     | 5,176    | 6,326  | 8,017  | 10,594 | 6,050  | 5,270  | 7,871  | 6,626  | 5,531  | 6,070  | 4,358  | 5,336  | 77,225  |         |
| 野球場      | 4        | 10     | 10     | 14     | 16     | 20     | 40     | 28     | 6      | 8      | 16     | 36     | 208     |         |
| テニスコート   | 0        | 0      | 0      | 0      | 0      | 0      | 0      | 0      | 0      | 0      | 0      | 0      | 0       |         |
| サッカーグランド | 66       | 96     | 89     | 161    | 68     | 66     | 92     | 66     | 82     | 58     | 60     | 72     | 976     |         |
| ゲートボール   | 0        | 0      | 0      | 3      | 42     | 0      | 0      | 0      | 0      | 0      | 0      | 0      | 45      |         |
| 駐車場利用台数  | 1,006    | 1,175  | 1,632  | 2,383  | 1,142  | 979    | 1,240  | 1,220  | 1,216  | 1,321  | 833    | 888    | 15,035  |         |
| 人数小計     | 5,246    | 6,432  | 8,116  | 10,772 | 6,176  | 5,356  | 8,003  | 6,720  | 5,619  | 6,136  | 4,434  | 5,444  | 78,454  |         |
| 利用者数     | 23,904   | 43,733 | 12,860 | 13,987 | 11,362 | 12,228 | 24,721 | 16,173 | 10,031 | 9,569  | 6,021  | 13,707 | 198,296 |         |
| 野球場      | 132      | 180    | 74     | 142    | 108    | 106    | 153    | 118    | 121    | 79     | 70     | 140    | 1,423   |         |
| フットサル場   | 34       | 40     | 28     | 36     | 18     | 30     | 46     | 28     | 14     | 27     | 26     | 26     | 353     |         |
| 駐車場利用台数  | 6,925    | 11,168 | 4,153  | 4,291  | 3,321  | 3,827  | 7,113  | 4,930  | 3,267  | 3,125  | 2,100  | 4,262  | 58,482  |         |
| 人数小計     | 24,070   | 43,953 | 12,962 | 14,165 | 11,488 | 12,364 | 24,920 | 16,319 | 10,166 | 9,675  | 6,117  | 13,873 | 200,072 |         |

| 地区名            | 利用者数      | 4月      | 5月      | 6月      | 7月      | 8月      | 9月      | 10月     | 11月     | 12月     | 1月      | 2月      | 3月        | 合計        |
|----------------|-----------|---------|---------|---------|---------|---------|---------|---------|---------|---------|---------|---------|-----------|-----------|
| 守口<br>サービスセンター | 利用者数      | 718     | 666     | 500     | 580     | 618     | 516     | 560     | 579     | 427     | 427     | 390     | 681       | 6,662     |
|                | インフォメーション | 1,018   | 1,146   | 868     | 770     | 984     | 725     | 994     | 286     | 25      | 0       | 0       | 0         | 6,816     |
|                | 人数小計      | 1,736   | 1,812   | 1,368   | 1,350   | 1,602   | 1,241   | 1,554   | 865     | 452     | 427     | 390     | 681       | 13,478    |
| 庭窪<br>レスセンター   | 利用者数      | 1,621   | 2,280   | 1,639   | 1,690   | 1,383   | 1,317   | 1,567   | 1,512   | 1,251   | 1,032   | 1,100   | 1,701     | 18,093    |
|                | 人数小計      | 1,621   | 2,280   | 1,639   | 1,690   | 1,383   | 1,317   | 1,567   | 1,512   | 1,251   | 1,032   | 1,100   | 1,701     | 18,093    |
|                | 利用者数      | 1,620   | 1,786   | 1,477   | 1,625   | 1,482   | 1,380   | 1,777   | 1,384   | 1,327   | 1,113   | 1,143   | 1,661     | 17,775    |
| 太間<br>サービスセンター | シャワー利用者数  | 0       | 0       | 0       | 0       | 0       | 0       | 40      | 0       | 0       | 0       | 0       | 0         | 40        |
|                | 人数小計      | 1,620   | 1,786   | 1,477   | 1,625   | 1,482   | 1,380   | 1,817   | 1,384   | 1,327   | 1,113   | 1,143   | 1,661     | 17,815    |
|                | 利用者数      | 1,284   | 1,779   | 1,126   | 1,356   | 1,004   | 1,087   | 1,398   | 1,246   | 1,212   | 1,036   | 1,197   | 1,496     | 15,221    |
| 鳥飼<br>サービスセンター | シャワー利用者数  | 67      | 72      | 80      | 100     | 97      | 103     | 55      | 33      | 43      | 20      | 23      | 14        | 707       |
|                | 人数小計      | 1,351   | 1,851   | 1,206   | 1,456   | 1,101   | 1,190   | 1,453   | 1,279   | 1,255   | 1,056   | 1,220   | 1,510     | 15,928    |
|                | プール       | 0       | 0       | 0       | 0       | 0       | 0       | 0       | 0       | 0       | 0       | 0       | 0         | 0         |
| フィットネス<br>リゾート | アイススケート   | 6,684   | 6,859   | 7,052   | 5,798   | 6,524   | 5,358   | 5,534   | 5,316   | 6,589   | 11,635  | 4,356   | 9,307     | 81,012    |
|                | 人数小計      | 6,684   | 6,859   | 7,052   | 5,798   | 6,524   | 5,358   | 5,534   | 5,316   | 6,589   | 11,635  | 4,356   | 9,307     | 81,012    |
|                | 利用者数合計    | 740,115 | 817,548 | 371,209 | 427,952 | 530,329 | 326,317 | 473,889 | 698,551 | 304,881 | 334,673 | 280,890 | 857,095   | 6,163,449 |
| 施設<br>利用者数合計   | 野球場       | 2,567   | 3,156   | 1,810   | 3,080   | 2,316   | 2,271   | 2,778   | 2,237   | 1,808   | 1,288   | 1,668   | 2,488     | 27,467    |
|                | テニスコート    | 1,986   | 2,277   | 1,456   | 2,073   | 1,669   | 1,758   | 2,288   | 1,954   | 1,889   | 1,558   | 1,725   | 4,004     | 24,637    |
|                | サッカーグランド  | 662     | 848     | 521     | 881     | 794     | 581     | 689     | 508     | 594     | 538     | 445     | 728       | 7,789     |
|                | 陸上競技場     | 104     | 118     | 75      | 99      | 62      | 84      | 140     | 52      | 64      | 59      | 58      | 56        | 971       |
|                | パターゴルフ    | 1,506   | 1,829   | 1,303   | 1,110   | 890     | 1,118   | 1,591   | 1,597   | 1,345   | 1,224   | 1,024   | 1,500     | 16,037    |
|                | ゲートボール    | 60      | 24      | 36      | 39      | 66      | 30      | 60      | 36      | 30      | 24      | 36      | 40        | 481       |
|                | ディスクゴルフ   | 1,914   | 2,691   | 1,519   | 1,654   | 1,344   | 1,440   | 2,447   | 2,125   | 1,855   | 2,096   | 1,520   | 2,128     | 22,733    |
|                | サッカー場     | 114     | 98      | 72      | 145     | 106     | 86      | 96      | 86      | 138     | 160     | 82      | 124       | 1,307     |
|                | フットサル場    | 194     | 206     | 180     | 209     | 135     | 170     | 242     | 162     | 146     | 135     | 148     | 220       | 2,147     |
|                | インフォメーション | 1,018   | 1,146   | 868     | 770     | 984     | 725     | 994     | 286     | 25      | 0       | 0       | 0         | 6,816     |
|                | プール       | 0       | 0       | 0       | 0       | 0       | 0       | 0       | 0       | 0       | 0       | 0       | 0         | 0         |
|                | アイススケート   | 6,684   | 6,859   | 7,052   | 5,798   | 6,524   | 5,358   | 5,534   | 5,316   | 6,589   | 11,635  | 4,356   | 9,307     | 81,012    |
|                | シャワー利用者数  | 67      | 72      | 80      | 100     | 97      | 103     | 55      | 33      | 43      | 20      | 23      | 14        | 747       |
| 利用者数総合計        | 756,991   | 836,872 | 386,181 | 443,910 | 545,316 | 340,041 | 490,843 | 712,943 | 319,407 | 353,410 | 291,975 | 877,704 | 6,355,593 |           |
| 駐車場利用台数        | 98,593    | 145,215 | 80,721  | 91,225  | 72,287  | 75,225  | 101,682 | 83,574  | 65,107  | 68,527  | 58,395  | 89,536  | 1,030,087 |           |

淀川河川公園利用者数等 平成29年度

| 地区名    | 4月       | 5月     | 6月     | 7月     | 8月     | 9月     | 10月    | 11月    | 12月    | 1月     | 2月     | 3月     | 合計      |
|--------|----------|--------|--------|--------|--------|--------|--------|--------|--------|--------|--------|--------|---------|
| 1.海老江  | 利用者数     | 20,126 | 38,402 | 20,962 | 21,850 | 53,249 | 21,377 | 10,411 | 20,209 | 14,145 | 11,849 | 16,911 | 260,045 |
|        | 野球場      | 408    | 486    | 438    | 492    | 276    | 436    | 198    | 402    | 342    | 355    | 480    | 4,683   |
|        | テニスコート   | 157    | 138    | 140    | 131    | 86     | 122    | 64     | 204    | 94     | 83     | 128    | 1,445   |
|        | サッカーグランド | 58     | 80     | 88     | 128    | 84     | 88     | 10     | 72     | 76     | 45     | 108    | 899     |
|        | 陸上競技場    | 0      | 0      | 0      | 0      | 0      | 0      | 0      | 0      | 0      | 0      | 0      | 0       |
| 2.大淀野草 | 駐車場利用台数  | 4,793  | 6,072  | 5,607  | 6,638  | 4,304  | 5,948  | 2,866  | 4,790  | 2,844  | 2,486  | 4,059  | 53,751  |
|        | 人数小計     | 20,749 | 39,106 | 21,628 | 22,601 | 53,695 | 22,023 | 10,683 | 20,887 | 14,647 | 12,332 | 17,627 | 267,072 |
|        | 利用者数     | 2,098  | 2,250  | 1,519  | 868    | 34,113 | 1,269  | 945    | 1,593  | 1,365  | 1,505  | 1,271  | 50,823  |
|        | 人数小計     | 2,098  | 2,250  | 1,519  | 868    | 34,113 | 1,269  | 945    | 1,593  | 1,365  | 1,505  | 1,271  | 50,823  |
|        | 利用者数     | 7,511  | 6,535  | 3,652  | 3,296  | 2,875  | 2,543  | 2,073  | 1,812  | 1,148  | 1,149  | 948    | 36,443  |
| 3.長柄   | 人数小計     | 7,511  | 6,535  | 3,652  | 3,296  | 2,875  | 2,543  | 2,073  | 1,812  | 1,148  | 948    | 2,901  | 36,443  |
|        | 利用者数     | 5,845  | 2,615  | 1,841  | 1,737  | 1,882  | 1,460  | 1,079  | 1,303  | 1,092  | 1,290  | 2,682  | 25,200  |
|        | 人数小計     | 5,845  | 2,615  | 1,841  | 1,737  | 1,882  | 1,460  | 1,079  | 1,303  | 1,092  | 1,290  | 2,682  | 25,200  |
|        | 利用者数     | 16,012 | 13,232 | 11,425 | 14,271 | 13,719 | 11,876 | 6,482  | 35,786 | 5,294  | 10,125 | 6,263  | 175,327 |
|        | 野球場      | 226    | 218    | 232    | 319    | 269    | 230    | 100    | 0      | 0      | 0      | 0      | 1,594   |
| 4.長柄河畔 | テニスコート   | 152    | 151    | 144    | 178    | 139    | 146    | 80     | 94     | 120    | 104    | 133    | 1,545   |
|        | サッカーグランド | 114    | 104    | 128    | 133    | 101    | 97     | 48     | 0      | 0      | 0      | 0      | 725     |
|        | 陸上競技場    | 0      | 0      | 0      | 0      | 0      | 0      | 0      | 0      | 0      | 0      | 0      | 0       |
|        | 人数小計     | 16,504 | 13,705 | 11,929 | 14,901 | 14,228 | 12,349 | 6,710  | 35,880 | 5,398  | 10,245 | 6,367  | 30,975  |
|        | 利用者数     | 18,510 | 19,605 | 16,199 | 15,561 | 15,418 | 14,121 | 8,260  | 39,342 | 10,796 | 12,376 | 9,936  | 36,973  |
| 5.毛馬   | テニスコート   | 601    | 690    | 581    | 688    | 582    | 604    | 330    | 382    | 503    | 533    | 585    | 6,586   |
|        | サッカーグランド | 122    | 132    | 138    | 148    | 116    | 99     | 46     | 91     | 84     | 110    | 128    | 1,360   |
|        | 駐車場利用台数  | 6,186  | 6,863  | 6,224  | 6,288  | 5,829  | 5,225  | 3,052  | 4,387  | 3,630  | 3,729  | 3,499  | 60,457  |
|        | 人数小計     | 19,233 | 20,427 | 16,918 | 16,397 | 16,116 | 14,824 | 8,636  | 39,815 | 11,449 | 12,963 | 10,579 | 37,686  |
|        | 利用者数     | 4,670  | 4,542  | 2,792  | 2,756  | 2,329  | 2,139  | 1,154  | 1,874  | 1,810  | 3,146  | 1,511  | 2,714   |
| 6.赤川   | 人数小計     | 4,670  | 4,542  | 2,792  | 2,756  | 2,329  | 2,139  | 1,154  | 1,874  | 3,146  | 1,511  | 2,714  | 31,437  |
|        | 利用者数     | 26,176 | 42,168 | 23,528 | 20,568 | 17,099 | 17,311 | 10,820 | 46,134 | 15,334 | 15,262 | 19,641 | 295,460 |
|        | 野球場      | 194    | 204    | 176    | 252    | 182    | 200    | 90     | 148    | 184    | 188    | 210    | 2,300   |
|        | 駐車場利用台数  | 6,153  | 8,321  | 6,147  | 5,128  | 4,043  | 4,731  | 3,344  | 4,524  | 2,873  | 3,065  | 2,704  | 55,005  |
|        | 人数小計     | 26,370 | 42,372 | 23,704 | 20,820 | 17,281 | 17,511 | 10,910 | 46,282 | 15,518 | 15,450 | 19,851 | 297,760 |
| 7.城北河畔 | 利用者数     | 26,370 | 42,372 | 23,704 | 20,820 | 17,281 | 17,511 | 10,910 | 46,282 | 15,518 | 19,851 | 41,691 | 297,760 |
|        | 人数小計     | 26,370 | 42,372 | 23,704 | 20,820 | 17,281 | 17,511 | 10,910 | 46,282 | 15,518 | 19,851 | 41,691 | 297,760 |
|        | 利用者数     | 26,176 | 42,168 | 23,528 | 20,568 | 17,099 | 17,311 | 10,820 | 46,134 | 15,334 | 15,262 | 19,641 | 295,460 |
|        | 野球場      | 194    | 204    | 176    | 252    | 182    | 200    | 90     | 148    | 184    | 188    | 210    | 2,300   |
|        | 駐車場利用台数  | 6,153  | 8,321  | 6,147  | 5,128  | 4,043  | 4,731  | 3,344  | 4,524  | 2,873  | 3,065  | 2,704  | 55,005  |
| 8.太子橋  | 人数小計     | 26,370 | 42,372 | 23,704 | 20,820 | 17,281 | 17,511 | 10,910 | 46,282 | 15,518 | 19,851 | 41,691 | 297,760 |
|        | 利用者数     | 26,176 | 42,168 | 23,528 | 20,568 | 17,099 | 17,311 | 10,820 | 46,134 | 15,334 | 15,262 | 19,641 | 295,460 |
|        | 野球場      | 194    | 204    | 176    | 252    | 182    | 200    | 90     | 148    | 184    | 188    | 210    | 2,300   |
|        | 駐車場利用台数  | 6,153  | 8,321  | 6,147  | 5,128  | 4,043  | 4,731  | 3,344  | 4,524  | 2,873  | 3,065  | 2,704  | 55,005  |
|        | 人数小計     | 26,370 | 42,372 | 23,704 | 20,820 | 17,281 | 17,511 | 10,910 | 46,282 | 15,518 | 15,450 | 19,851 | 297,760 |

| 地区名      | 4月      | 5月     | 6月     | 7月     | 8月     | 9月     | 10月   | 11月    | 12月    | 1月     | 2月     | 3月     | 合計      |
|----------|---------|--------|--------|--------|--------|--------|-------|--------|--------|--------|--------|--------|---------|
| 9.外島     | 利用者数    | 9,021  | 5,509  | 4,836  | 4,867  | 4,286  | 3,455 | 2,197  | 39,073 | 9,715  | 15,252 | 37,717 | 151,654 |
|          | テニスコート  | 48     | 44     | 44     | 46     | 24     | 26    | 6      | 52     | 39     | 44     | 42     | 441     |
|          | 陸上競技場   | 52     | 32     | 34     | 54     | 50     | 44    | 28     | 34     | 46     | 41     | 48     | 485     |
| 10.守口    | 人数小計    | 9,121  | 5,585  | 4,914  | 4,967  | 4,360  | 3,525 | 2,231  | 39,121 | 9,800  | 15,337 | 37,807 | 152,580 |
|          | 利用者数    | 731    | 787    | 972    | 907    | 860    | 669   | 355    | 744    | 720    | 730    | 911    | 9,367   |
|          | 人数小計    | 731    | 787    | 972    | 907    | 860    | 669   | 355    | 744    | 720    | 730    | 911    | 9,367   |
| 11.八雲野草  | 利用者数    | 6,872  | 1,952  | 2,592  | 2,512  | 1,916  | 1,887 | 1,056  | 15,903 | 2,748  | 7,738  | 23,268 | 74,426  |
|          | 人数小計    | 6,872  | 1,952  | 2,592  | 2,512  | 1,916  | 1,887 | 1,056  | 15,903 | 2,748  | 7,738  | 23,268 | 74,426  |
|          | 利用者数    | 30,018 | 8,766  | 7,505  | 8,322  | 6,322  | 6,284 | 3,744  | 20,195 | 12,193 | 13,691 | 28,583 | 152,694 |
| 12.八雲    | 野球場     | 63     | 56     | 54     | 76     | 44     | 62    | 34     | 0      | 42     | 64     | 64     | 559     |
|          | テニスコート  | 260    | 300    | 244    | 265    | 207    | 221   | 162    | 236    | 214    | 205    | 248    | 2,789   |
|          | 駐車場利用台数 | 1,776  | 2,180  | 2,122  | 2,224  | 1,579  | 1,509 | 958    | 1,345  | 1,283  | 1,176  | 1,367  | 18,709  |
| 13.庭窪河畔  | 人数小計    | 30,341 | 9,122  | 7,803  | 8,663  | 6,573  | 6,567 | 3,940  | 20,431 | 7,340  | 13,960 | 28,895 | 156,042 |
|          | 利用者数    | 899    | 1,270  | 1,792  | 1,661  | 1,402  | 1,079 | 388    | 1,040  | 1,349  | 1,225  | 1,241  | 14,401  |
|          | 人数小計    | 899    | 1,270  | 1,792  | 1,661  | 1,402  | 1,079 | 388    | 1,040  | 1,349  | 1,225  | 1,241  | 14,401  |
| 14.大日    | 利用者数    | 6,481  | 6,171  | 4,907  | 5,918  | 4,778  | 3,571 | 2,909  | 16,683 | 4,287  | 3,511  | 16,324 | 82,059  |
|          | 野球場     | 133    | 133    | 120    | 190    | 129    | 122   | 28     | 52     | 152    | 96     | 115    | 1,376   |
|          | 陸上競技場   | 0      | 0      | 0      | 0      | 0      | 0     | 0      | 0      | 0      | 0      | 0      | 0       |
| 15.佐太西   | 駐車場利用台数 | 3,458  | 3,635  | 3,185  | 3,444  | 2,552  | 2,585 | 1,996  | 1,297  | 1,705  | 1,324  | 2,688  | 29,258  |
|          | 人数小計    | 6,614  | 6,304  | 5,027  | 6,108  | 4,907  | 3,693 | 2,937  | 16,735 | 6,671  | 3,607  | 16,439 | 83,435  |
|          | 利用者数    | 12,447 | 18,857 | 9,135  | 8,938  | 7,494  | 7,286 | 5,801  | 18,645 | 7,891  | 6,967  | 17,350 | 126,272 |
| 16.仁和寺野草 | 野球場     | 236    | 298    | 269    | 332    | 208    | 265   | 129    | 72     | 126    | 196    | 233    | 2,552   |
|          | テニスコート  | 193    | 208    | 166    | 200    | 182    | 178   | 119    | 182    | 164    | 124    | 208    | 2,085   |
|          | 駐車場利用台数 | 4,148  | 5,746  | 3,648  | 3,150  | 2,387  | 2,847 | 1,704  | 2,076  | 2,490  | 1,734  | 2,716  | 34,957  |
| 人数小計     | 12,876  | 19,363 | 9,570  | 9,470  | 7,884  | 7,729  | 6,049 | 18,899 | 8,181  | 7,316  | 5,781  | 17,791 | 130,909 |
| 利用者数     | 14,244  | 14,937 | 12,657 | 12,283 | 10,517 | 11,144 | 6,838 | 25,344 | 11,703 | 11,364 | 11,629 | 23,018 | 165,678 |
| パターゴルフ   | 1,509   | 1,737  | 1,320  | 1,041  | 1,040  | 1,363  | 770   | 1,454  | 1,163  | 1,235  | 1,085  | 1,447  | 15,164  |
| ゲートボール   | 24      | 36     | 36     | 38     | 24     | 12     | 24    | 36     | 36     | 36     | 12     | 12     | 326     |
| ディスクゴルフ  | 2,093   | 2,359  | 1,669  | 1,435  | 1,377  | 1,697  | 824   | 1,833  | 1,649  | 1,519  | 1,540  | 1,727  | 19,722  |
| 駐車場利用台数  | 4,144   | 4,407  | 3,512  | 3,087  | 2,733  | 3,339  | 1,944 | 3,361  | 2,924  | 3,007  | 2,744  | 3,593  | 38,795  |
| 人数小計     | 17,870  | 19,069 | 15,682 | 14,797 | 12,958 | 14,216 | 8,456 | 28,667 | 14,551 | 14,154 | 14,266 | 26,204 | 200,890 |

| 地区名      | 4月       | 5月      | 6月     | 7月     | 8月     | 9月     | 10月    | 11月    | 12月    | 1月     | 2月     | 3月      | 合計      |
|----------|----------|---------|--------|--------|--------|--------|--------|--------|--------|--------|--------|---------|---------|
| 17.点野野草  | 利用者数     | 6,749   | 3,161  | 2,330  | 1,738  | 1,916  | 1,638  | 1,179  | 16,948 | 4,107  | 2,857  | 17,114  | 63,266  |
|          | 人数小計     | 6,749   | 3,161  | 2,330  | 1,738  | 1,916  | 1,638  | 1,179  | 16,948 | 4,107  | 2,857  | 17,114  | 63,266  |
| 18.太間    | 利用者数     | 50,404  | 70,067 | 27,349 | 24,909 | 22,897 | 21,912 | 14,006 | 35,727 | 18,695 | 18,398 | 38,508  | 361,106 |
|          | 野球場      | 64      | 88     | 72     | 103    | 83     | 78     | 33     | 78     | 56     | 46     | 74      | 827     |
|          | 陸上競技場    | 36      | 40     | 34     | 76     | 54     | 50     | 35     | 32     | 28     | 38     | 38      | 489     |
|          | 駐車場利用台数  | 13,130  | 15,923 | 9,856  | 8,711  | 7,239  | 7,922  | 5,667  | 8,341  | 7,234  | 6,321  | 10,320  | 107,467 |
| 19.木屋元   | 人数小計     | 50,504  | 70,195 | 27,455 | 25,088 | 23,034 | 22,040 | 14,074 | 35,837 | 18,769 | 18,488 | 38,620  | 362,422 |
|          | 利用者数     | 16,258  | 10,812 | 8,146  | 10,639 | 10,373 | 8,279  | 5,179  | 23,495 | 11,829 | 10,821 | 26,624  | 152,703 |
|          | 野球場      | 130     | 108    | 136    | 168    | 122    | 146    | 72     | 132    | 86     | 98     | 128     | 1,448   |
|          | テニスコート   | 180     | 212    | 187    | 254    | 172    | 190    | 108    | 180    | 170    | 136    | 172     | 2,131   |
|          | サッカーグランド | 74      | 83     | 64     | 92     | 82     | 56     | 32     | 44     | 44     | 54     | 54      | 741     |
| 20.出口野草  | 人数小計     | 16,642  | 11,215 | 8,533  | 11,153 | 10,749 | 8,671  | 5,391  | 23,851 | 12,129 | 11,109 | 26,978  | 157,023 |
|          | 利用者数     | 4,765   | 1,774  | 1,180  | 752    | 710    | 608    | 376    | 15,709 | 2,150  | 3,775  | 15,973  | 51,132  |
|          | 人数小計     | 4,765   | 1,774  | 1,180  | 752    | 710    | 608    | 376    | 15,709 | 2,150  | 3,775  | 15,973  | 51,132  |
| 21.出口    | 利用者数     | 4,923   | 1,810  | 1,533  | 1,052  | 948    | 818    | 505    | 15,872 | 8,407  | 3,542  | 16,184  | 57,870  |
|          | 人数小計     | 4,923   | 1,810  | 1,533  | 1,052  | 948    | 818    | 505    | 15,872 | 8,407  | 3,542  | 16,184  | 57,870  |
| 22.出口河畔  | 利用者数     | 959     | 1,037  | 1,224  | 636    | 496    | 292    | 217    | 1,165  | 342    | 1,625  | 441     | 8,719   |
|          | 人数小計     | 959     | 1,037  | 1,224  | 636    | 496    | 292    | 217    | 1,165  | 342    | 1,625  | 441     | 8,719   |
| 23.伊加賀野草 | 利用者数     | 2,023   | 2,586  | 3,134  | 2,281  | 1,494  | 1,136  | 753    | 13,849 | 7,451  | 2,597  | 16,228  | 54,663  |
|          | 人数小計     | 2,023   | 2,586  | 3,134  | 2,281  | 1,494  | 1,136  | 753    | 13,849 | 7,451  | 2,597  | 16,228  | 54,663  |
| 24.三矢    | 利用者数     | 6,028   | 8,769  | 5,965  | 4,487  | 3,125  | 4,383  | 2,157  | 14,812 | 9,494  | 5,044  | 22,588  | 89,563  |
|          | テニスコート   | 78      | 108    | 110    | 118    | 82     | 108    | 56     | 54     | 50     | 58     | 68      | 890     |
|          | 駐車場利用台数  | 1,892   | 2,346  | 1,786  | 1,302  | 1,086  | 1,162  | 873    | 1,105  | 1,206  | 1,230  | 1,791   | 16,845  |
| 25.枚方    | 人数小計     | 6,106   | 8,877  | 6,075  | 4,605  | 3,207  | 4,491  | 2,213  | 14,812 | 9,544  | 5,102  | 22,656  | 90,453  |
|          | 利用者数     | 35,984  | 53,207 | 29,773 | 28,826 | 23,352 | 37,601 | 17,705 | 20,488 | 15,130 | 32,792 | 201,496 | 515,315 |
|          | 野球場      | 88      | 106    | 54     | 113    | 96     | 52     | 22     | 0      | 42     | 64     | 66      | 703     |
|          | サッカー場    | 0       | 0      | 0      | 0      | 0      | 0      | 0      | 0      | 0      | 0      | 0       | 0       |
|          | 駐車場利用台数  | 13,005  | 16,214 | 12,193 | 10,791 | 9,060  | 10,151 | 6,071  | 8,830  | 9,483  | 7,668  | 10,845  | 121,801 |
| 26.背割堤   | 人数小計     | 36,072  | 53,313 | 29,827 | 28,939 | 23,448 | 37,653 | 17,727 | 20,488 | 15,130 | 32,834 | 19,025  | 516,018 |
|          | 利用者数     | 606,697 | 35,527 | 18,629 | 15,509 | 13,591 | 15,861 | 9,581  | 8,733  | 10,251 | 11,015 | 11,818  | 214,477 |
|          | 駐車場利用台数  | 6,969   | 6,426  | 4,307  | 3,204  | 3,373  | 3,628  | 2,453  | 2,627  | 3,141  | 3,012  | 7,163   | 48,493  |
|          | 人数小計     | 606,697 | 35,527 | 18,629 | 15,509 | 13,591 | 15,861 | 9,581  | 8,733  | 11,015 | 11,818 | 214,477 | 971,689 |

| 地区名      |          | 4月     | 5月      | 6月     | 7月     | 8月     | 9月     | 10月    | 11月    | 12月    | 1月    | 2月     | 3月      | 合計      |
|----------|----------|--------|---------|--------|--------|--------|--------|--------|--------|--------|-------|--------|---------|---------|
| 27.十三野草  | 利用者数     | 3,805  | 3,940   | 3,453  | 3,583  | 37,310 | 2,257  | 1,985  | 30,403 | 1,738  | 2,454 | 2,191  | 2,542   | 95,661  |
|          | 人数小計     | 3,805  | 3,940   | 3,453  | 3,583  | 37,310 | 2,257  | 1,985  | 30,403 | 1,738  | 2,454 | 2,191  | 2,542   | 95,661  |
| 28.西中島   | 利用者数     | 49,658 | 100,680 | 55,686 | 42,060 | 50,349 | 25,005 | 24,645 | 45,715 | 7,485  | 9,583 | 4,905  | 9,300   | 425,071 |
|          | 野球場      | 213    | 350     | 250    | 373    | 247    | 258    | 98     | 230    | 166    | 134   | 218    | 248     | 2,785   |
| 29.豊里    | 駐車場利用台数  | 6,214  | 11,326  | 7,753  | 7,715  | 5,413  | 5,194  | 3,891  | 4,685  | 2,493  | 2,520 | 2,376  | 3,974   | 63,554  |
|          | 人数小計     | 49,871 | 101,030 | 55,936 | 42,433 | 50,596 | 25,263 | 24,743 | 45,945 | 7,651  | 9,717 | 5,123  | 9,548   | 427,856 |
| 30.一津屋野草 | 利用者数     | 11,318 | 15,092  | 7,226  | 5,934  | 6,640  | 4,043  | 3,136  | 13,046 | 4,304  | 9,753 | 7,672  | 8,341   | 96,505  |
|          | テニスコート   | 214    | 220     | 170    | 156    | 144    | 97     | 54     | 134    | 152    | 138   | 195    | 208     | 1,882   |
| 31.一津屋河畔 | 駐車場利用台数  | 3,408  | 4,586   | 2,729  | 2,525  | 2,011  | 1,348  | 1,102  | 1,866  | 1,387  | 1,632 | 1,529  | 2,426   | 26,549  |
|          | 人数小計     | 11,532 | 15,312  | 7,396  | 6,090  | 6,784  | 4,140  | 3,190  | 13,180 | 4,456  | 9,891 | 7,867  | 8,549   | 98,387  |
| 32.鳥飼西   | 利用者数     | 7,421  | 6,502   | 6,336  | 7,458  | 6,661  | 5,081  | 3,239  | 5,616  | 4,889  | 6,519 | 3,770  | 5,639   | 69,131  |
|          | 駐車場利用台数  | 1,533  | 1,658   | 1,453  | 1,693  | 1,403  | 1,172  | 685    | 1,015  | 919    | 878   | 835    | 1,107   | 14,351  |
| 33.鳥飼野草  | 利用者数     | 7,421  | 6,502   | 6,336  | 7,458  | 6,661  | 5,081  | 3,239  | 5,616  | 4,889  | 6,519 | 3,770  | 5,639   | 69,131  |
|          | 人数小計     | 2,397  | 2,182   | 2,198  | 3,045  | 2,676  | 2,282  | 1,420  | 4,138  | 2,438  | 2,011 | 1,897  | 2,956   | 29,640  |
| 34.鳥飼下   | 利用者数     | 2,397  | 2,182   | 2,198  | 3,045  | 2,676  | 2,282  | 1,420  | 4,138  | 2,438  | 2,011 | 1,897  | 2,956   | 29,640  |
|          | 利用者数     | 9,106  | 13,221  | 8,813  | 8,206  | 6,637  | 5,909  | 4,062  | 6,276  | 5,998  | 4,541 | 5,388  | 6,736   | 84,893  |
| 35.鳥飼上   | 駐車場利用台数  | 1,625  | 2,236   | 1,638  | 1,184  | 1,118  | 1,019  | 856    | 994    | 944    | 916   | 867    | 1,268   | 14,665  |
|          | 人数小計     | 9,106  | 13,221  | 8,813  | 8,206  | 6,637  | 5,909  | 4,062  | 6,276  | 5,998  | 4,541 | 5,388  | 6,736   | 84,893  |
| 36.鳥飼野草  | 利用者数     | 1,409  | 1,584   | 1,597  | 2,072  | 1,679  | 1,314  | 771    | 1,654  | 2,247  | 1,462 | 2,267  | 1,808   | 19,864  |
|          | 人数小計     | 1,409  | 1,584   | 1,597  | 2,072  | 1,679  | 1,314  | 771    | 1,654  | 2,247  | 1,462 | 2,267  | 1,808   | 19,864  |
| 37.鳥飼下   | 利用者数     | 10,846 | 9,730   | 6,399  | 8,768  | 8,011  | 6,009  | 3,743  | 7,844  | 8,221  | 8,358 | 7,131  | 9,290   | 94,350  |
|          | サッカー場    | 120    | 74      | 72     | 155    | 137    | 80     | 56     | 72     | 94     | 56    | 58     | 135     | 1,109   |
| 38.鳥飼上   | フットサル場   | 179    | 160     | 140    | 158    | 122    | 136    | 70     | 132    | 122    | 128   | 127    | 174     | 1,648   |
|          | 駐車場利用台数  | 2,568  | 2,544   | 1,784  | 1,857  | 1,602  | 1,739  | 1,024  | 1,684  | 1,550  | 1,821 | 1,320  | 2,076   | 21,569  |
| 39.鳥飼上   | 利用者数     | 11,145 | 9,964   | 6,611  | 9,081  | 8,270  | 6,225  | 3,869  | 8,048  | 8,437  | 8,542 | 7,316  | 9,599   | 97,107  |
|          | 野球場      | 188    | 249     | 168    | 257    | 152    | 169    | 90     | 0      | 18     | 136   | 152    | 226     | 1,805   |
| 40.鳥飼上   | テニスコート   | 110    | 98      | 84     | 100    | 78     | 112    | 36     | 120    | 110    | 84    | 78     | 122     | 1,132   |
|          | サッカーグランド | 63     | 80      | 49     | 72     | 84     | 60     | 22     | 6      | 66     | 58    | 60     | 80      | 700     |
| 41.鳥飼上   | 陸上競技場    | 0      | 0       | 0      | 0      | 0      | 0      | 0      | 0      | 0      | 0     | 0      | 0       | 0       |
|          | 駐車場利用台数  | 5,769  | 6,281   | 4,804  | 4,998  | 4,590  | 5,876  | 3,302  | 3,596  | 3,601  | 4,383 | 4,020  | 5,980   | 57,200  |
| 人数小計     | 18,654   | 22,194 | 14,707  | 13,017 | 13,218 | 14,522 | 8,472  | 8,884  | 10,340 | 11,410 | 9,644 | 14,779 | 159,841 |         |

| 地区名      | 4月       | 5月     | 6月     | 7月     | 8月     | 9月     | 10月    | 11月    | 12月    | 1月     | 2月    | 3月    | 合計      |         |
|----------|----------|--------|--------|--------|--------|--------|--------|--------|--------|--------|-------|-------|---------|---------|
| 36.三島江   | 利用者数     | 13,504 | 16,254 | 13,576 | 14,404 | 10,292 | 10,835 | 7,288  | 8,617  | 9,024  | 9,294 | 8,009 | 134,571 |         |
|          | 野球場      | 96     | 129    | 132    | 144    | 102    | 106    | 76     | 0      | 0      | 82    | 111   | 1,120   |         |
|          | テニスコート   | 6      | 20     | 32     | 10     | 8      | 20     | 28     | 64     | 46     | 36    | 30    | 338     |         |
|          | サッカーグランド | 60     | 68     | 72     | 98     | 71     | 60     | 22     | 46     | 70     | 64    | 42    | 100     |         |
|          | 駐車場利用台数  | 2,976  | 2,786  | 2,430  | 2,581  | 1,626  | 2,256  | 1,219  | 1,652  | 1,468  | 1,657 | 1,664 | 2,480   |         |
|          | 人数小計     | 13,666 | 16,471 | 13,812 | 14,656 | 10,473 | 11,021 | 7,414  | 8,727  | 9,140  | 9,476 | 8,192 | 13,754  | 136,802 |
|          | 利用者数     | 3,752  | 3,553  | 3,478  | 3,264  | 3,121  | 2,819  | 1,683  | 2,767  | 3,349  | 2,717 | 2,589 | 3,354   | 36,446  |
|          | 人数小計     | 3,752  | 3,553  | 3,478  | 3,264  | 3,121  | 2,819  | 1,683  | 2,767  | 3,349  | 2,717 | 2,589 | 3,354   | 36,446  |
|          | 利用者数     | 24,809 | 41,686 | 17,826 | 16,077 | 13,789 | 14,625 | 9,208  | 11,574 | 10,993 | 9,782 | 9,895 | 15,465  | 195,729 |
|          | 野球場      | 104    | 148    | 120    | 165    | 122    | 131    | 80     | 0      | 0      | 0     | 0     | 0       | 870     |
| 37.三島江野草 | 利用者数     | 79     | 98     | 64     | 104    | 60     | 72     | 55     | 100    | 92     | 66    | 88    | 966     |         |
|          | 野球場      | 64     | 74     | 66     | 84     | 72     | 78     | 38     | 0      | 0      | 0     | 0     | 476     |         |
|          | テニスコート   | 0      | 0      | 0      | 0      | 0      | 0      | 0      | 0      | 0      | 0     | 0     | 0       |         |
|          | サッカーグランド | 0      | 0      | 0      | 0      | 0      | 0      | 0      | 0      | 0      | 0     | 0     | 0       |         |
|          | 陸上競技場    | 0      | 0      | 0      | 0      | 0      | 0      | 0      | 0      | 0      | 0     | 0     | 0       |         |
|          | ゲートボール   | 0      | 0      | 0      | 0      | 0      | 0      | 0      | 0      | 0      | 0     | 0     | 0       |         |
|          | 駐車場利用台数  | 7,128  | 8,992  | 5,285  | 4,745  | 3,605  | 4,552  | 2,996  | 3,442  | 3,234  | 2,952 | 2,355 | 4,337   | 53,623  |
|          | 人数小計     | 25,056 | 42,006 | 18,076 | 16,430 | 14,043 | 14,906 | 9,381  | 11,674 | 11,085 | 9,848 | 9,983 | 15,553  | 198,041 |
|          | 利用者数     | 6,854  | 7,610  | 7,980  | 8,235  | 6,010  | 7,081  | 3,533  | 4,929  | 4,816  | 4,336 | 4,732 | 7,049   | 73,165  |
|          | 野球場      | 20     | 6      | 6      | 14     | 10     | 48     | 4      | 0      | 0      | 0     | 0     | 0       | 108     |
| 39.島本    | 利用者数     | 0      | 0      | 0      | 0      | 0      | 0      | 0      | 0      | 0      | 0     | 0     | 0       |         |
|          | 野球場      | 69     | 74     | 72     | 108    | 48     | 76     | 36     | 0      | 0      | 0     | 0     | 483     |         |
|          | テニスコート   | 0      | 0      | 0      | 0      | 0      | 0      | 0      | 0      | 0      | 0     | 0     | 0       |         |
|          | サッカーグランド | 0      | 0      | 0      | 0      | 0      | 0      | 0      | 0      | 0      | 0     | 0     | 0       |         |
|          | 陸上競技場    | 0      | 0      | 0      | 0      | 0      | 0      | 0      | 0      | 0      | 0     | 0     | 0       |         |
|          | ゲートボール   | 0      | 0      | 0      | 0      | 0      | 0      | 0      | 0      | 0      | 0     | 0     | 0       |         |
|          | 駐車場利用台数  | 1,015  | 1,031  | 1,165  | 1,240  | 764    | 987    | 521    | 612    | 597    | 578   | 599   | 664     | 9,773   |
|          | 人数小計     | 6,943  | 7,690  | 8,058  | 8,357  | 6,068  | 7,205  | 3,573  | 4,929  | 4,816  | 4,336 | 4,732 | 7,049   | 73,756  |
|          | 利用者数     | 25,297 | 45,931 | 22,019 | 18,359 | 12,863 | 17,823 | 11,578 | 11,918 | 7,401  | 7,456 | 6,897 | 11,660  | 199,202 |
|          | 野球場      | 116    | 132    | 124    | 155    | 108    | 104    | 45     | 67     | 124    | 90    | 123   | 134     | 1,322   |
| 40.大山崎   | 利用者数     | 49     | 48     | 36     | 34     | 32     | 48     | 20     | 38     | 42     | 44    | 42    | 48      |         |
|          | 野球場      | 6,697  | 10,947 | 6,319  | 5,554  | 3,851  | 4,933  | 3,095  | 3,813  | 3,104  | 3,174 | 2,998 | 4,786   | 59,271  |
|          | テニスコート   | 0      | 0      | 0      | 0      | 0      | 0      | 0      | 0      | 0      | 0     | 0     | 0       |         |
|          | サッカーグランド | 0      | 0      | 0      | 0      | 0      | 0      | 0      | 0      | 0      | 0     | 0     | 0       |         |
|          | 陸上競技場    | 0      | 0      | 0      | 0      | 0      | 0      | 0      | 0      | 0      | 0     | 0     | 0       |         |
|          | ゲートボール   | 0      | 0      | 0      | 0      | 0      | 0      | 0      | 0      | 0      | 0     | 0     | 0       |         |
|          | 駐車場利用台数  | 25,462 | 46,111 | 22,179 | 18,548 | 13,003 | 17,975 | 11,643 | 12,023 | 7,567  | 7,590 | 7,062 | 11,842  | 201,005 |
|          | 人数小計     | 25,462 | 46,111 | 22,179 | 18,548 | 13,003 | 17,975 | 11,643 | 12,023 | 7,567  | 7,590 | 7,062 | 11,842  | 201,005 |



| 地区名            | 利用者数      | 4月        | 5月      | 6月      | 7月      | 8月      | 9月      | 10月     | 11月     | 12月     | 1月      | 2月      | 3月      | 合計        |       |
|----------------|-----------|-----------|---------|---------|---------|---------|---------|---------|---------|---------|---------|---------|---------|-----------|-------|
| 守口<br>サービスセンター | 利用者数      | 600       | 615     | 485     | 461     | 450     | 536     | 459     | 504     | 388     | 510     | 514     | 676     | 6,198     |       |
|                | インフォメーション | 0         | 0       | 0       | 0       | 0       | 0       | 0       | 0       | 0       | 0       | 0       | 0       | 0         |       |
| 庭窪<br>レストセンター  | 人数小計      | 600       | 615     | 485     | 461     | 450     | 536     | 459     | 504     | 388     | 510     | 514     | 676     | 6,198     |       |
|                | 利用者数      | 2,002     | 1,828   | 1,889   | 1,378   | 1,245   | 1,345   | 1,221   | 2,223   | 1,285   | 1,550   | 1,356   | 1,625   | 18,947    |       |
| 太間<br>サービスセンター | 人数小計      | 2,002     | 1,828   | 1,889   | 1,378   | 1,245   | 1,345   | 1,221   | 2,223   | 1,285   | 1,550   | 1,356   | 1,625   | 18,947    |       |
|                | 利用者数      | 1,468     | 1,613   | 1,365   | 1,512   | 1,368   | 1,397   | 1,357   | 1,587   | 1,167   | 1,026   | 1,044   | 1,237   | 16,141    |       |
| 鳥飼<br>サービスセンター | シャワー利用者数  | 0         | 0       | 0       | 1       | 2       | 0       | 40      | 3       | 0       | 10      | 0       | 0       | 56        |       |
|                | 人数小計      | 1,468     | 1,613   | 1,365   | 1,513   | 1,370   | 1,397   | 1,397   | 1,590   | 1,167   | 1,036   | 1,044   | 1,237   | 16,197    |       |
| 鳥飼<br>サービスセンター | 利用者数      | 1,439     | 1,316   | 1,043   | 1,361   | 1,114   | 1,264   | 940     | 1,271   | 999     | 1,058   | 1,145   | 1,332   | 14,282    |       |
|                | シャワー利用者数  | 81        | 47      | 36      | 130     | 68      | 53      | 40      | 36      | 31      | 16      | 45      | 41      | 624       |       |
| 背割堤サービスセンター    | 人数小計      | 1,520     | 1,363   | 1,079   | 1,491   | 1,182   | 1,317   | 980     | 1,307   | 1,030   | 1,074   | 1,190   | 1,373   | 14,906    |       |
|                | 展望塔       | 40,891    | 13,010  | 7,411   | 5,022   | 6,250   | 6,838   | 5,181   | 6,907   | 3,392   | 3,497   | 3,262   | 23,425  | 125,086   |       |
| フィットネス<br>リゾート | 会議室       | 90        | 48      | 159     | 373     | 300     | 149     | 104     | 152     | 22      | 88      | 70      | 46      | 1,601     |       |
|                | 人数小計      | 40,981    | 13,058  | 7,570   | 5,395   | 6,550   | 6,987   | 5,285   | 6,896   | 3,326   | 3,585   | 3,201   | 23,471  | 126,305   |       |
| 利用者数合計         | プール       | 0         | 0       | 0       | 0       | 0       | 0       | 0       | 0       | 0       | 0       | 0       | 0       | 0         |       |
|                | アイススケート   | 0         | 0       | 0       | 0       | 0       | 0       | 0       | 0       | 0       | 0       | 0       | 0       | 0         |       |
| 施設<br>利用者数合計   | 人数小計      | 0         | 0       | 0       | 0       | 0       | 0       | 0       | 0       | 0       | 0       | 0       | 0       | 0         |       |
|                | 野球場       | 1,110,429 | 671,452 | 401,352 | 375,909 | 440,280 | 323,805 | 204,762 | 621,318 | 262,570 | 305,458 | 271,725 | 971,349 | 5,960,409 |       |
| 利用者数総合計        | テニスコート    | 2,279     | 2,711   | 2,351   | 3,153   | 2,150   | 2,407   | 1,099   | 1,181   | 1,318   | 1,482   | 1,739   | 2,182   | 24,052    |       |
|                | サッカーラグビー場 | 2,078     | 2,287   | 1,966   | 2,250   | 1,764   | 1,896   | 1,098   | 1,722   | 1,759   | 1,692   | 1,678   | 2,040   | 22,230    |       |
|                | 陸上競技場     | 624       | 695     | 677     | 863     | 658     | 614     | 254     | 259     | 420     | 312     | 311     | 470     | 6,157     |       |
|                | パターゴルフ    | 88        | 72      | 68      | 130     | 104     | 94      | 63      | 54      | 62      | 74      | 79      | 86      | 974       |       |
|                | ゲートボール    | 1,509     | 1,737   | 1,320   | 1,041   | 1,040   | 1,363   | 770     | 1,454   | 1,163   | 1,235   | 1,085   | 1,447   | 15,164    |       |
|                | ディスクゴルフ   | 24        | 36      | 36      | 38      | 24      | 12      | 24      | 24      | 36      | 36      | 12      | 12      | 326       |       |
|                | サッカー場     | 2,093     | 2,359   | 1,669   | 1,435   | 1,377   | 1,697   | 824     | 1,833   | 1,649   | 1,649   | 1,540   | 1,727   | 19,722    |       |
|                | フットサル場    | 120       | 74      | 72      | 155     | 137     | 80      | 56      | 72      | 94      | 72      | 56      | 58      | 135       | 1,109 |
|                | インフォメーション | 228       | 208     | 176     | 192     | 154     | 184     | 90      | 90      | 170     | 164     | 172     | 169     | 222       | 2,129 |
|                | プール       | 0         | 0       | 0       | 0       | 0       | 0       | 0       | 0       | 0       | 0       | 0       | 0       | 0         | 0     |
|                | アイススケート   | 0         | 0       | 0       | 0       | 0       | 0       | 0       | 0       | 0       | 0       | 0       | 0       | 0         | 0     |
|                | シャワー利用者数  | 81        | 47      | 36      | 131     | 70      | 53      | 80      | 80      | 39      | 31      | 26      | 45      | 41        | 680   |
|                | 利用者数総合計   | 1,119,553 | 681,678 | 409,723 | 365,297 | 447,758 | 332,205 | 209,120 | 628,138 | 269,266 | 312,062 | 278,441 | 979,711 | 6,052,952 |       |



| 地区名        | 4月      | 5月      | 6月     | 7月     | 8月     | 9月     | 10月    | 11月    | 12月    | 1月     | 2月     | 3月     | 合計      |
|------------|---------|---------|--------|--------|--------|--------|--------|--------|--------|--------|--------|--------|---------|
| 駐車場利用台数 合計 | 104,587 | 130,520 | 93,947 | 88,059 | 70,168 | 78,123 | 49,619 | 65,605 | 55,532 | 59,096 | 52,475 | 83,157 | 930,888 |

## 公園利用者アンケート

## 淀川河川公園 ご利用される皆様へのアンケート

Q1. あなたの性別は?..... 男 ・ 女

Q2. あなたの年齢は? (1つお選びください)

- 1) 小学生 2) 中学生 3) 15~18歳 4) 19~29歳 5) 30~39歳 6) 40~49歳 7) 50~59歳  
8) 60~69歳 9) 70歳以上

Q3. あなたのお住まいはどちらですか? (1つお選びください)

- 大阪市** 1) 福島区 2) 北区 3) 都島区 4) 旭区 5) 西淀川区 6) 淀川区  
7) 東淀川区 8) 此花区 9) 西区 10) 中央区 11) 城東区 12) 鶴見区  
**大阪府** 13) 守口市 14) 門真市 15) 寝屋川市 16) 枚方市 17) 吹田市  
18) 摂津市 19) 茨木市 20) 高槻市 21) 島本町  
**京都府** 22) 大山崎町 23) 八幡市 24) 長岡京市 25) 久御山町 26) 京都市  
**その他** ( )

Q4. 公園までの主な交通手段は何ですか? (主な手段を1つだけ、お選びください)

- 1) 徒歩 2) 自転車 3) バイク 4) 自動車 5) 電車 6) 路線バス 7) その他 ( )

Q5. 本日はどなたといらっしやいましたか? (1つお選びください)

- 1) 一人で 2) 友人・知人と 3) カップルで 4) 夫婦で 5) 家族と 6) 学校の団体 7) 地域の団体  
8) 職場の団体 9) その他 ( )

Q6. どのくらいの頻度でいらっしやいますか? (1つお選びください)

- 1) ほぼ毎日 2) 週に2~3回 3) 週に1回 4) 月に2~3回 5) 月に1回 6) 年に数回  
7) 年に1回 8) 数年に1回程度 9) 今回が初めて

Q7. 本日は、どのくらいの時間、公園で過ごされますか? (1つお選びください)

- 1) 15分以内 2) 15~30分 3) 30分~1時間 4) 1~2時間 5) 2~3時間 6) 3~5時間 7) 5時間以上

Q8. 公園には満足されましたか? (1つお選びください)

- 1) 満足 2) やや満足 3) 普通 4) やや不満 5) 不満  
(よろしければ理由をお教えてください: )

Q9. 公園を利用した感想を、①~⑦それぞれについてお聞かせ下さい。

- ① 広場の芝生・樹木の手入れ  
1) 満足 2) やや満足 3) 普通 4) やや不満 5) 不満
- ② 広場の清掃状況  
1) 満足 2) やや満足 3) 普通 4) やや不満 5) 不満
- ③ トイレの清潔さ  
1) 満足 2) やや満足 3) 普通 4) やや不満 5) 不満
- ④ スタッフ対応の良さ  
1) 満足 2) やや満足 3) 普通 4) やや不満 5) 不満 6) スタッフには会っていない
- ⑤ 駐車場を利用した感想  
1) 満足 2) やや満足 3) 普通 4) やや不満 5) 不満 6) 利用していないためわからない
- ⑥ 野球場、サッカー場、ラグビー場を利用した感想  
1) 満足 2) やや満足 3) 普通 4) やや不満 5) 不満 6) 利用していないためわからない
- ⑦ テニスコートを利用した感想  
1) 満足 2) やや満足 3) 普通 4) やや不満 5) 不満 6) 利用していないためわからない



ご協力ありがとうございました。またご利用ください!

自然環境・歴史文化に関する利用プログラム実績

|                  | 平成26年度 |      | 平成27年度 |       | 平成28年度 |       | 平成29年度 |        |
|------------------|--------|------|--------|-------|--------|-------|--------|--------|
|                  | 開催回数   | 参加人数 | 開催回数   | 参加人数  | 開催回数   | 参加人数  | 開催回数   | 参加人数   |
| ①委託費のみで行ったもの     | 16     | 848  | 15     | 464   | 17     | 747   | 17     | 2,448  |
| ②委託費及び自主財源で行ったもの | 0      | 0    | 4      | 307   | 4      | 100   | 10     | 261    |
| ③委託費及び持ち込みで行ったもの | 0      | 0    | 0      | 0     | 1      | 5,300 | 9      | 6,883  |
| ④自主財源で行ったもの      | 1      | 5    | 1      | 762   | 2      | 449   | 1      | 556    |
| 合計               | 17     | 853  | 20     | 1,533 | 24     | 6,596 | 37     | 10,148 |

平成26年度 自然環境・歴史文化に関する利用プログラム実績

①委託費のみで行ったもの

| No. | テーマ            | プログラム名      | 対象           | 内容  | 開催場所             | 実施日                 | 延べ参加人数 | 参加人数<br>計上根拠 |
|-----|----------------|-------------|--------------|---|------------------|---------------------|--------|--------------|
| 1   | 史跡・観光名所<br>散策  | ウォーキングマップ   | 小学生～大人       | 公園から周辺の史跡や観光名所をまわり、歴史や見どころを学習するセルフガイド式ウォーキングで、マップを公園ホームページよりダウンロードして行う。 | 4コース<br>各地区、周辺地域 | 4/1(火)～<br>11/30(日) | —      | —            |
| 2   | 花や緑に親しむ        | 桜のお話ツアー     | 小学生～大人       | 公園スタッフが指導したボランティアにより、背割堤の歴史、桜の見どころや管理方法についてレクチャーを実施。                    | 背割堤地区            | 4/5(土)<br>4/6(日)    | 205名   | 参加者数         |
| 3   | 花や緑、自然に<br>親しむ | 摂南大学出前講座    | 大学生          | 淀川の利水や治水、公園の概要等による講義を実施。  | 摂南大学             | 7/26(土)             | 70名    | 参加者数         |
| 4   | 環境学習           | 淀川まるごと体験会   | 小学生～大人       | 自然資源リサイクルによる草工作、自然資源活用によるヤナギ大木でフランコ等を実施。                                | 点野野草地区           | 7/27(日)             | 150名   | 参加者数         |
| 5   | 花や緑に親しむ        | チューリップ球根植付け | 障がい者施設<br>生徒 | チューリップの球根の植付け体験を実施。   | 太間地区             | 11/8(土)             | 68名    | 参加者数         |
| 6   | 花や緑に親しむ        | チューリップ球根植付け | 幼稚園児         | チューリップの球根の植付け体験を実施。   | 太間地区             | 11/12(水)            | 110名   | 参加者数         |
| 7   | 花や緑に親しむ        | チューリップ球根植付け | 障がい者施設<br>生徒 | チューリップの球根の植付け体験を実施。   | 太間地区             | 11/27(木)            | 16名    | 参加者数         |
| 8   | 花や緑に親しむ        | フラワーガイド     | 小学生～大人       | コスモスやハーブの見どころや管理方法についてレクチャーを実施。   | 太間地区             | 11/27(木)            | 16名    | 参加者数         |
| 9   | 花や緑に親しむ        | ナノハナ種まき     | 市民ボランティア     | 花づくり体験  | 長柄地区             | 1/25(日)             | 10名    | 参加者数         |
| 10  | テーマ            | プログラム名      | 対象           | 内容  | 開催場所             | 実施日                 | 延べ参加人数 | 参加人数<br>計上根拠 |

| No. | 花や緑に親しむ     | 鳥飼支援学校社会出前講座             | 障がい者施設生徒 | 出前講座                              | 鳥飼上地区      | 2/13(金) | 16名  | 参加者数 |
|-----|-------------|--------------------------|----------|-----------------------------------|------------|---------|------|------|
| 11  | 環境学習        | 第98回 淀川の自然を楽しむ会 川原の野鳥観察会 | 小学生～大人   | シニア自然大卒校の方を講師に、野鳥の観察や生態のレクチャーを実施。 | 枚方地区周辺     | 2/22(日) | 105名 | 参加者数 |
| 12  | 花や緑に親しむ     | 鳥飼支援学校社会体験学習             | 障がい者施設生徒 | プランター花苗植付、カワラナデシコ播種作業             | 鳥飼上地区      | 3/13(金) | 18名  | 参加者数 |
| 13  | 環境学習        | 淀川舟運ウォッチング               | 中学生～大人   | 淀川をEポートを使って下り、自然環境、歴史など学習         | 背割堤地区～枚方地区 | 3/15(日) | 22名  | 参加者数 |
| 14  | 花や緑に親しむ     | フラワーガイド                  | 障がい者施設生徒 | スタッフが花について解説とガイドを実施               | 太間地区       | 3/23(月) | 16名  | 参加者数 |
| 15  | 花や緑に親しむ     | ヒガンバナ球根植付                | 障がい者施設生徒 | ヒガンバナ球根の植付け体験を実施。                 | 太間地区       | 3/23(月) | 16名  | 参加者数 |
| 16  | 散策プログラム、車椅子 | 車椅子での公園散策プログラム           | 障がい者施設生徒 | 太間地区で車イスを使って散策を実施                 | 太間地区       | 3/30(月) | 10名  | 参加者数 |

②委託費及び自主財源で行ったもの

なし

③委託費及び持ち込みで行ったもの

なし

④自主財源で行ったもの

| No. | テーマ  | プログラム名                | 対象     | 内容                        | 開催場所       | 実施日     | 延べ参加人数 | 参加人数計上根拠 |
|-----|------|-----------------------|--------|---------------------------|------------|---------|--------|----------|
| 1   | 環境学習 | 園芸教室「グリーンカーテンでECOライフ」 | 小学生～大人 | 地球温暖化防止に役立つ壁面緑化について講習を実施。 | 守ロサービスセンター | 5/11(日) | 5名     | 参加者数     |

平成27年度 自然環境・歴史文化に関する利用プログラム実績

①委託費のみで行ったもの

| No. | 実施日                               | プログラム名                  | 内 容                   | 開催場所       | 対象    | 延べ参加人数 |
|-----|-----------------------------------|-------------------------|-----------------------|------------|-------|--------|
| 1   | 4月1日(水)～                          | ウォーキングマップ               | 散策プログラム、セルフガイド        | 4コース       | 一般    | 0人     |
| 2   | 5月31日(日)                          | 鳥飼高等支援学校社会体験学習(植木市)     | 社会体験                  | 守口サービスセンター | 障がい者等 | 4人     |
| 3   | 5月20日(水)                          | 鳥飼高等支援学校社会出前講座(堆肥切返し作業) | 出前講座                  | 鳥飼上地区      | 障がい者等 | 17人    |
| 4   | 6月3日(水)、10日(水)、<br>17日(水)、24日(水)  | 鳥飼高等支援学校アドプト花壇管理        | 花づくり体験                | 鳥飼上地区      | 障がい者等 | 12人    |
| 5   | 6月16日(火)～<br>6月18日(木)             | むらの高等支援学校職場体験学習         | 社会体験                  | 太間地区       | 障がい者等 | 122人   |
| 6   | 7月1日(水)、8日(水)、<br>15日(水)          | 鳥飼高等支援学校アドプト花壇管理        | 花づくり体験                | 鳥飼上地区      | 障がい者等 | 9人     |
| 7   | 8月2日(日)                           | 淀川の自然を楽しむ会 干潟を楽しむ       | プロジェクトウエット・プロジェクトワールド | 十三野草       | 参加者   | 67人    |
| 8   | 10月7日(水)・14日(水)・<br>21日(水)・28日(水) | 鳥飼高等支援学校アドプト花壇管理        | 花づくり体験                | 鳥飼上地区      | 障がい者等 | 12人    |
| 9   | 11月12日(木)～<br>11月28日(土)           | チューリップ球根植付けボランティア       | 花づくり体験                | 太間地区       | 障がい者等 | 158人   |
| 10  | 11月4日(水)・11日(水)・<br>18日(水)・25日(水) | 鳥飼高等支援学校アドプト花壇管理        | 花づくり体験                | 鳥飼上地区      | 障がい者等 | 12人    |
| 11  | 11月9日(月)～<br>11月13日(金)            | むらの高等支援学校職場体験学習         | 社会体験                  | 太間地区       | 障がい者等 | 15人    |

| No. | 実施日                   | プログラム名                          | 内 容    | 開催場所                | 対象    | 延べ参加人数 |
|-----|-----------------------|---------------------------------|--------|---------------------|-------|--------|
| 12  | 1 1 月 2 4 日 (火)       | 枚方高等支援学校職場体験学習                  | 社会体験   | 太間サービスタワー<br>及び太間地区 | 障がい者等 | 17 人   |
| 13  | 1 2 月 2 日 (水)・9 日 (水) | 鳥飼高等支援学校アドプト花壇管理                | 花づくり体験 | 鳥飼上地区               | 障がい者等 | 6 人    |
| 14  | 1 月 20 日 (水)          | 鳥飼高等支援学校アドプト花壇管理                | 花づくり体験 | 鳥飼上地区               | 障がい者等 | 3 人    |
| 15  | 3 月 18 日 (金)          | 鳥飼高等支援学校社会出前講座<br>(土づくり・寄せ植え作業) | 出前講座   | 鳥飼上地区               | 障がい者等 | 10 人   |

## ②委託費及び自主財源でおこなったもの

| No | 実施日                             | プログラム名       | 内 容    | 開催場所       | 対象  | 延べ参加人数 |
|----|---------------------------------|--------------|--------|------------|-----|--------|
| 1  | 7 月 1 2 日 (日)                   | 淀川舟運ウォッチング   | 歴史解説講座 | 背割堤地区～枚方地区 | 参加者 | 22 人   |
| 2  | 8 月 7 日 (金)～<br>8 月 9 日 (日)     | 七タ舟運         | 歴史解説講座 | 背割堤地区      | 参加者 | 87 人   |
| 3  | 10 月 10 日 (土)～<br>10 月 11 日 (日) | 淀川大堰・毛馬閘門見学会 | 歴史解説講座 | 長柄地区・毛馬地区  | 参加者 | 158 人  |
| 4  | 10 月 10 日 (土)～<br>10 月 11 日 (日) | 淀川舟運ウォッチング   | 歴史解説講座 | 背割堤地区～枚方地区 | 参加者 | 40 人   |

## ③委託費及び持ち込みで行ったもの

なし

## ④自主財源で行ったもの

| No | 実施日                 | プログラム名  | 内 容   | 開催場所  | 対象  | 延べ参加人数 |
|----|---------------------|---------|-------|-------|-----|--------|
| 1  | 4 月 5 日 (土)・6 日 (日) | 桜のお話ツアー | 桜のお話し | 背割堤地区 | 参加者 | 762 人  |

平成28年度 自然環境・歴史文化に関する利用プログラム実績

①委託費のみで行ったもの

| No | 実施日                       | プログラム名                               | 内 容        | 開催場所  | 対象    | 延べ参加人数 |
|----|---------------------------|--------------------------------------|------------|-------|-------|--------|
| 1  | 5月19日(木)                  | とりにかい高等支援学校社会出前講座<br>(土づくり・寄せ植え作業)   | 出前講座       | 鳥飼上地区 | 障がい者等 | 13人    |
| 2  | 6月8日(水)、<br>15日(水)、29日(水) | とりにかい高等支援学校アドプト花壇管<br>理              | 新規(花づくり体験) | 鳥飼上地区 | 障がい者等 | 39人    |
| 3  | 6月14(火)～<br>6月16日(木)      | むらの高等支援学校職場体験学習                      | 新規(社会体験)   | 太間地区  | 障がい者等 | 120人   |
| 4  | 7月6日(水)                   | とりにかい高等支援学校アドプト花壇管<br>理              | 新規(花づくり体験) | 鳥飼上地区 | 障がい者等 | 12人    |
| 5  | 10月6日(木)                  | とりにかい高等支援学校社会出前講座<br>(堆肥切り返し作業)      | 新規(出前講座)   | 鳥飼上地区 | 障がい者等 | 13人    |
| 6  | 10月9日(日)                  | フラワーガイド                              | フラワーガイド    | 太間地区  | 来園者   | 10人    |
| 7  | 10月12日(水)                 | とりにかい高等支援学校アドプト花壇管<br>理              | 新規(花づくり体験) | 鳥飼上地区 | 障がい者等 | 13人    |
| 8  | 10月11日(火)、<br>12日(水)      | 大阪市若者自立支援事業職場体験                      | 新規(社会体験)   | 鳥飼上地区 | 研修生   | 2人     |
| 9  | 10月25日(火)                 | むらの高等支援学校花づくり体験                      | 新規(花づくり体験) | 太間地区  | 障がい者等 | 38人    |
| 10 | 11月12日(土)                 | 地域へはばたけ子供交流事業実行委員<br>会・チューリップ球根植付け体験 | 新規(花づくり体験) | 太間地区  | 参加者   | 80人    |
| 11 | 11月16日(水)                 | 寝屋川幼稚園<br>チューリップ球根植付け体験              | 新規(花づくり体験) | 太間地区  | 参加者   | 120人   |



| No | 実施日                   | プログラム名                          | 内 容                      | 開催場所               | 対象          | 延べ参加人数 |
|----|-----------------------|---------------------------------|--------------------------|--------------------|-------------|--------|
| 12 | 11月24日(木)             | 社会福祉法人光輝会降り光学園<br>チューリップ球根植付け体験 | 新規(花づくり体験)               | 太間地区               | 参加者         | 27人    |
| 13 | 12月1日(木)              | 枚方支援学校<br>チューリップ球根植付け体験         | 新規(花づくり体験)               | 太間地区               | 参加者         | 18人    |
| 14 | 12月6日(火)              | 枚方支援学校<br>校外学習                  | 新規(社会体験)                 | 太間地区               | 参加者         | 19人    |
| 15 | 1月18日(水)              | とりかい高等支援学校社会出前講座<br>(堆肥切り返し作業)  | 新規(出前講座)                 | 鳥飼上地区              | 障がい者等       | 12人    |
| 16 | 3月14日(火)              | とりかい高等支援学校社会出前講座<br>(堆肥切り返し作業)  | 新規(出前講座)                 | 鳥飼上地区              | 障がい者等       | 11人    |
| 17 | 3月22日(水)～<br>3月31日(金) | フットパスコースマッピング                   | 周辺のまちと淀川をネットワークした散策プログラム | 各サービスセンター、<br>各管理所 | 来館者<br>・来場者 | 200人   |

②委託費及び自主財源でおこなったもの

| No | 実施日                   | プログラム名                      | 内 容    | 開催場所                        | 対象  | 延べ参加人数 |
|----|-----------------------|-----------------------------|--------|-----------------------------|-----|--------|
| 1  | 10月23日(日)             | 淀川舟運ウォッチング+歴史探訪             | 歴史解説講座 | 枚方市京街道・枚方地区～<br>外島地区・守口市宿場町 | 参加者 | 16人    |
| 2  | 2月5日(日)               | 淀川舟運ウォッチング+淀川大堰・毛馬旧閘門ガイドツアー | 歴史解説講座 | 毛馬地区～長柄河畔地区                 | 参加者 | 5人     |
| 3  | 3月25日(土)～<br>3月26日(日) | 淀川舟運&歴史ハイキング                | 歴史解説講座 | 伏見～背割堤地区～八幡                 | 参加者 | 50人    |
| 4  | 3月25日(土)～<br>3月26日(日) | 淀川舟運&歴史ハイキング                | 歴史解説講座 | 背割堤地区～島本～大山崎                | 参加者 | 29人    |

③委託費及び持ち込みで行ったもの

| No | 実施日                   | プログラム名           | 内 容                   | 開催場所                 | 対象  | 延べ参加人数 |
|----|-----------------------|------------------|-----------------------|----------------------|-----|--------|
| 1  | 9月17日(土)～<br>9月25日(日) | 淀川アーバンキャンピング2016 | 大阪商工会議所と連携<br>したプログラム | 西中島地区(一部、十三野草<br>地区) | 参加者 | 5,300人 |

④自主財源で行ったもの

| No | 実施日                 | プログラム名       | 内 容              | 開催場所  | 対象   | 延べ参加人数 |
|----|---------------------|--------------|------------------|-------|------|--------|
| 1  | 4月1日(金)<br>4月10日(日) | 桜のお話ツアー      | 桜のお話し            | 背割堤地区 | 参加者数 | 396人   |
| 2  | 8月6日(土)～<br>8月7日(日) | 水辺のアクティビティ体験 | 水上スポーツ体験会&<br>教室 | 背割堤地区 | 参加者  | 53人    |

平成29年度 自然環境・歴史文化に関する利用プログラム実績

①委託費のみで行ったもの

| No | 実施日                  | プログラム名                             | 内容 | 開催場所       | 対象    | 延べ参加人数 |
|----|----------------------|------------------------------------|----|------------|-------|--------|
| 1  | 5月12日(金)             | むらの高等支援学校職場体験学習                    |    | 太間地区       | 障がい者等 | 40人    |
| 2  | 5月17日(木)             | とりかい高等支援学校社会出前講座<br>(プランターづくり実施作業) |    | とりかい高等支援学校 | 障がい者等 | 10人    |
| 3  | 5月21日(日)             | 春の野草教室                             |    | 背割堤地区      | 参加者   | 79人    |
| 4  | 6月8日(木)              | とりかい高等支援学校社会出前講座<br>(プランターへの灌水作業)  |    | とりかい高等支援学校 | 障がい者等 | 12人    |
| 5  | 6月13日(火)<br>～15日(木)  | むらの高等支援学校 職場体験学習                   |    | 太間地区       | 障がい者等 | 124人   |
| 6  | 6月15日(木)             | とりかい高等支援学校社会出前講座<br>(プランターへの灌水作業)  |    | とりかい高等支援学校 | 障がい者等 | 10人    |
| 7  | 6月25日(日)             | 高槻「三島江川敷切り下げ区域」外来種等草刈作戦            |    | 三島野草地区     | 参加者   | 22人    |
| 8  | 7月23日(日)             | 第103回 淀川の自然を楽しむ会 干潟で楽しもう!          |    | 十三野草地区     | 参加者   | 251人   |
| 9  | 10月4日(水)             | むらの高等支援学校職場体験学習<br>(ワタ摘み、掃除と綿繰りなど) |    | 太間地区       | 参加者   | 37人    |
| 10 | 10月14日(土)<br>～15日(日) | スポーツ自転車体験                          |    | 背割堤地区      | 参加者   | 33人    |
| 11 | 11月13日(月)<br>～17日(金) | むらの高等支援学校 職場体験学習                   |    | 太間地区       | 障がい者等 | 5人     |

|    |           |                                     |  |              |           |        |
|----|-----------|-------------------------------------|--|--------------|-----------|--------|
| 12 | 11月14日(火) | むらの高等支援学校社会出前講座<br>(綿繰り)            |  | むらの高等支援学校    | 障がい者<br>等 | 9人     |
| 13 | 11月15日(水) | とりかい高等支援学校社会出前講座<br>(堆肥作り)          |  | とりかい高等支援学校   | 障がい者<br>等 | 8人     |
| 14 | 12月23日(土) | 三矢地区花壇ボランティア(菊の切り戻し<br>ほか)          |  | 三矢地区         | 参加者       | 3人     |
| 15 | 1月        | さくらであい館羽子板展                         |  | さくらであい館      | 来場者       | 1,782人 |
| 16 | 1月12日(金)  | むらの高等支援学校の職場体験実習(花壇<br>植え付け他)       |  | 太間SC及び太間地区   | 参加者       | 12人    |
| 17 | 1月31日(水)  | とりかい高等支援学校への出前事業(堆肥<br>つくり、切り返し作業他) |  | とりかい高等支援学校圃場 | 参加者       | 11人    |

②委託費及び自主財源でおこなったもの

| No | 実施日                  | プログラム名                       | 内 容 | 開催場所          | 対象  | 延べ参加人数 |
|----|----------------------|------------------------------|-----|---------------|-----|--------|
| 1  | 6月11日(日)             | 淀川舟運ウォッチング                   |     | 外島～毛馬地区       | 参加者 | 14人    |
| 2  | 6月18日(日)             | 渡し船の復活                       |     | 背割堤地区         | 参加者 | 36人    |
| 3  | 8月5日(土)              | 水辺のアクティビティ(Eボート、SUP、カヌー、渡し舟) |     | 背割堤地区         | 参加者 | 28人    |
| 4  | 8月6日(日)              | 水辺のアクティビティ(Eボート、SUP)         |     | 背割堤地区         | 参加者 | 22人    |
| 5  | 10月14日(土)<br>～15日(日) | 展望塔からのお話しツアー                 |     | 背割堤地区         | 参加者 | 27人    |
| 6  | 10月14日(土)<br>～15日(日) | 木津川SUP、SUPヨガ、カヌー体験           |     | 背割堤地区         | 参加者 | 53人    |
| 7  | 10月14日(土)<br>～15日(日) | 舟と歴史ハイイク(伏見～背割堤)             |     | 伏見～背割堤、背割堤～枚方 | 参加者 | 43人    |
| 8  | 10月15日(日)            | 秋の野草教室                       |     | 背割堤地区         | 参加者 | 6人     |
| 9  | 11月4日(土)             | 草木染めワークショップ                  |     | 背割堤地区         | 参加者 | 13人    |
| 10 | 12月17日(日)            | クリスマスリースをつくらう!               |     | 背割堤地区         | 参加者 | 19人    |

③委託費及び持ち込みで行ったもの

| No | 実施日       | プログラム名            | 内容 | 開催場所    | 対象  | 延べ参加人数 |
|----|-----------|-------------------|----|---------|-----|--------|
| 1  | 5月7日(日)   | ツリーイング            |    | 背割堤地区   | 参加者 | 16人    |
| 2  | 5月21日(日)  | ツリーイング            |    | 背割堤地区   | 参加者 | 10人    |
| 3  | 6月18日(日)  | ツリーイング            |    | 背割堤地区   | 参加者 | 13人    |
| 4  | 9月3日(日)   | ツリーイング            |    | 背割堤地区   | 参加者 | 26人    |
| 5  | 10月1日(日)  | ツリーイング            |    | 背割堤地区   | 参加者 | 16人    |
| 6  | 10月       | 淀川アーバンキャンプ2017    |    | 西中島地区   | 参加者 | 6,649人 |
| 7  | 11月19日(日) | 淀川草刈大作戦&淀川ワークショップ |    | 三島江地区   | 参加者 | 34人    |
| 8  | 11月23日(木) | 茨田イチョウまつり         |    | 点野野草地区他 | 参加者 | 108人   |
| 9  | 12月3日(日)  | ツリーイング            |    | 背割堤地区   | 参加者 | 11人    |

④自主財源で行ったもの

| No | 実施日                  | プログラム名  | 内容 | 開催場所  | 対象  | 延べ参加人数 |
|----|----------------------|---------|----|-------|-----|--------|
| 1  | 4月1日(土)～<br>4月10日(月) | 桜のお話ツアー |    | 背割堤地区 | 来園者 | 556人   |

## 広報・報道実績

| 月   | 平成26年度 報道実績 |     |    |     |    | 計   |
|-----|-------------|-----|----|-----|----|-----|
|     | テレビ         | ラジオ | 新聞 | チラシ | 雑誌 |     |
| 4月  | 5           | 1   | 3  | 1   | 9  | 19  |
| 5月  | 0           | 0   | 3  | 0   | 3  | 6   |
| 6月  | 3           | 0   | 2  | 0   | 2  | 7   |
| 7月  | 2           | 0   | 3  | 0   | 4  | 9   |
| 8月  | 1           | 1   | 1  | 0   | 4  | 7   |
| 9月  | 2           | 0   | 4  | 2   | 1  | 9   |
| 10月 | 1           | 2   | 4  | 0   | 1  | 8   |
| 11月 | 4           | 0   | 5  | 2   | 3  | 14  |
| 12月 | 0           | 0   | 5  | 3   | 2  | 10  |
| 1月  | 1           | 1   | 3  | 1   | 5  | 11  |
| 2月  | 1           | 2   | 6  | 0   | 4  | 13  |
| 3月  | 2           | 1   | 6  | 0   | 5  | 14  |
| 計   | 22          | 8   | 45 | 9   | 43 | 127 |

## 広報・報道実績

| 月   | 平成27年度 報道実績 |     |    |     |    | 計  |
|-----|-------------|-----|----|-----|----|----|
|     | テレビ         | ラジオ | 新聞 | チラシ | 雑誌 |    |
| 4月  | 1           | 0   | 3  | 0   | 3  | 7  |
| 5月  | 1           | 0   | 4  | 0   | 1  | 6  |
| 6月  | 1           | 0   | 4  | 0   | 1  | 6  |
| 7月  | 1           | 0   | 1  | 0   | 0  | 2  |
| 8月  | 0           | 0   | 3  | 0   | 3  | 6  |
| 9月  | 0           | 0   | 2  | 0   | 3  | 5  |
| 10月 | 0           | 0   | 4  | 0   | 0  | 4  |
| 11月 | 1           | 0   | 4  | 2   | 4  | 11 |
| 12月 | 0           | 0   | 2  | 1   | 4  | 7  |
| 1月  | 0           | 0   | 1  | 1   | 3  | 5  |
| 2月  | 2           | 1   | 2  | 0   | 3  | 8  |
| 3月  | 0           | 0   | 2  | 2   | 3  | 7  |
| 計   | 7           | 1   | 32 | 6   | 28 | 74 |



広報・報道実績

| 月   | 平成28年度 報道実績 |     |    |     |    | 計   |
|-----|-------------|-----|----|-----|----|-----|
|     | テレビ         | ラジオ | 新聞 | チラシ | 雑誌 |     |
| 4月  | 2           | 0   | 8  | 0   | 6  | 16  |
| 5月  | 1           | 1   | 2  | 0   | 4  | 8   |
| 6月  | 1           | 0   | 1  | 0   | 3  | 5   |
| 7月  | 1           | 1   | 6  | 0   | 0  | 8   |
| 8月  | 2           | 0   | 10 | 3   | 0  | 15  |
| 9月  | 1           | 0   | 8  | 3   | 0  | 12  |
| 10月 | 0           | 3   | 9  | 2   | 0  | 14  |
| 11月 | 0           | 1   | 10 | 3   | 0  | 14  |
| 12月 | 1           | 0   | 3  | 0   | 0  | 4   |
| 1月  | 0           | 0   | 9  | 0   | 0  | 9   |
| 2月  | 1           | 0   | 11 | 0   | 0  | 12  |
| 3月  | 2           | 2   | 22 | 3   | 2  | 31  |
| 計   | 12          | 8   | 99 | 14  | 15 | 148 |

広報・報道実績

| 月   | 平成29年度 報道実績 |     |    |     |    | 計   |
|-----|-------------|-----|----|-----|----|-----|
|     | テレビ         | ラジオ | 新聞 | チラシ | 雑誌 |     |
| 4月  | 7           | 1   | 19 | 4   | 7  | 38  |
| 5月  | 1           | 1   | 9  | 0   | 7  | 18  |
| 6月  | 0           | 0   | 8  | 3   | 6  | 17  |
| 7月  | 0           | 0   | 14 | 0   | 0  | 14  |
| 8月  | 0           | 2   | 7  | 0   | 7  | 16  |
| 9月  | 0           | 0   | 5  | 0   | 9  | 14  |
| 10月 | 1           | 1   | 7  | 2   | 7  | 18  |
| 11月 | 0           | 0   | 3  | 1   | 5  | 9   |
| 12月 | 0           | 3   | 3  | 0   | 6  | 12  |
| 1月  | 0           | 5   | 2  | 1   | 7  | 15  |
| 2月  | 1           | 0   | 9  | 0   | 6  | 16  |
| 3月  | 1           | 0   | 8  | 3   | 13 | 25  |
| 計   | 11          | 13  | 94 | 14  | 80 | 212 |

SNSによる情報発信件数

| 発信媒体    | 平成 27 年度 | 平成 28 年度 | 平成 29 年度 | 平成 30 年度<br>4 月～9 月 |
|---------|----------|----------|----------|---------------------|
| フェイスブック | 0        | 0        | 240      | 120                 |
| インスタグラム | 0        | 0        | 30       | 60                  |
| ツイッター   | 0        | 0        | 90       | 60                  |
| 計       | 0        | 0        | 360      | 480※                |

※平成 30 年度見込み発信件数

フェイスブック:240 件、インスタグラム:120 件、ツイッター:120 件

| 地区名   | 駐車場     | 4月29日 | 5月3日        | 5月4日        | 5月5日        | 5月6日        | 5月10日       | 5月11日       |
|-------|---------|-------|-------------|-------------|-------------|-------------|-------------|-------------|
| 海老江   | 本駐車場    |       | 10:00~15:00 |             |             | 11:00~      |             | 8:10~       |
| 大淀野草  | 本駐車場    |       |             |             |             |             |             |             |
| 長柄    | 本駐車場    |       |             |             |             |             |             |             |
| 長柄河畔  | 本駐車場    |       |             |             |             |             |             |             |
| 毛馬    | 本駐車場    |       |             |             |             |             |             |             |
| 赤川    | 本駐車場    |       |             |             |             |             |             |             |
| 城北河畔  | 本駐車場    |       |             |             |             |             |             |             |
| 太子橋   | 本駐車場    |       | 9:40~16:40  | 8:30~16:40  | 11:00~16:00 | 9:10~15:40  | 11:30~12:30 | 9:40~       |
|       | 第1臨時駐車場 |       | 10:45~16:20 | 9:10~16:30  |             | 10:30~15:40 |             | 12:10~15:30 |
|       | 第2臨時駐車場 |       |             |             |             |             |             |             |
| 外島    | 本駐車場    |       |             |             |             |             |             |             |
| 守口    | 本駐車場    |       |             |             |             |             |             |             |
| 八雲野草  | 本駐車場    |       |             |             |             |             |             |             |
| 八雲    | 本駐車場    |       |             | 9:20~16:10  |             |             | 10:45~11:30 | 9:30~11:40  |
|       | 臨時駐車場   |       |             |             |             |             |             | 12:30~14:30 |
| 庭窪河畔  | 本駐車場    |       |             |             |             |             |             |             |
| 大日    | 本駐車場    |       |             |             |             |             | 10:20~16:30 | 6:50~16:30  |
| 佐太西   | 本駐車場    |       |             | 11:50~17:15 |             |             |             |             |
| 仁和寺野草 | 本駐車場    |       |             |             |             |             |             |             |
| 点野草   | 本駐車場    |       |             |             |             |             |             |             |
| 太間    | 本駐車場    |       | 9:45~16:40  | 9:15~       |             | 10:05~16:50 |             | 9:20~16:40  |
|       | 臨時駐車場   |       |             |             |             |             |             |             |
| 木屋元   | 本駐車場    |       |             |             |             |             |             |             |
| 出口野草  | 本駐車場    |       |             |             |             |             |             |             |
| 出口    | 本駐車場    |       |             |             |             |             |             |             |
| 出口河畔  | 本駐車場    |       |             |             |             |             |             |             |
| 伊加賀野草 | 本駐車場    |       |             |             |             |             |             |             |
| 三矢    | 本駐車場    |       |             | 13:10~16:00 |             |             |             |             |
| 枚方    | 下流駐車場   |       | 10:30~15:20 | 9:15~14:50  | 10:00~16:10 | 11:15~15:10 |             | 10:00~14:30 |
|       | 上流駐車場   |       |             |             | 13:20~15:35 |             |             |             |
| 背割堤   | 本駐車場    |       | 11:50~14:10 | 10:30~15:15 |             | 11:30~14:00 |             |             |
| 十三野草  | 本駐車場    |       |             |             |             |             |             |             |
| 西中島   | 本駐車場    |       | 9:15~15:30  | 8:55~15:55  | 10:00~15:20 | 9:40~15:30  | 10:20~14:10 | 9:40~15:20  |
|       | 臨時駐車場   |       | 10:15~15:40 | 9:360~15:55 | 11:20~15:30 | 12:40~15:40 | 11:40~14:10 | 11:15~15:20 |
| 豊里    | 本駐車場    |       | 10:00~16:30 | 9:00~16:40  | 11:30~16:30 | 9:00~16:55  |             | 9:40~16:25  |
|       | 臨時駐車場   |       |             | 10:40~16:10 |             | 12:40~16:40 |             |             |
| 一津屋野草 | 本駐車場    |       | 9:30~15:20  | 9:40~15:00  |             | 13:30~16:40 |             | 10:30~16:30 |
| 一津屋河畔 | 本駐車場    |       |             |             |             |             |             |             |
| 鳥飼西   | 本駐車場    |       | 9:30~16:00  | 8:50~       | 9:10~16:20  | 9:15~16:20  |             | 9:50~16:40  |
|       | 臨時駐車場   |       | 10:10~14:30 | 8:55~15:00  | 10:30~14:40 | 10:05~14:40 |             | 10:45~14:30 |
| 鳥飼野草  | 本駐車場    |       |             |             |             |             |             |             |
| 鳥飼下   | 本駐車場    |       |             |             |             |             |             |             |
| 鳥飼上   | 本駐車場    |       |             | 11:30~15:00 |             |             |             |             |
| 三島江   | 本駐車場    |       |             |             |             |             |             |             |
| 三島江野草 | 本駐車場    |       |             |             |             |             |             |             |
| 大塚    | 本駐車場    |       |             | 11:50~15:05 |             |             |             |             |
|       | 臨時駐車場   |       |             |             |             |             |             |             |
| 島本    | 本駐車場    |       |             |             |             |             |             |             |
| 大山崎   | 本駐車場    |       | 10:00~14:10 | 9:15~15:00  |             | 9:50~13:30  |             | 10:45~      |
|       | 臨時駐車場   |       | 11:30~14:20 | 10:55~15:00 |             | 10:30~13:40 |             |             |

駐車場の混雑日時

平成27年度

| 地区名   | 駐車場     | 4月25日       | 4月26日       | 4月29日       | 5月2日        | 5月3日        | 5月4日        | 5月5日        |
|-------|---------|-------------|-------------|-------------|-------------|-------------|-------------|-------------|
| 海老江   | 本駐車場    | 9:10~17:00  | 8:00~17:00  |             |             |             |             |             |
| 大淀野草  | 本駐車場    |             |             |             | 10:30~17:00 | 9:00~17:00  |             |             |
| 長柄    | 本駐車場    |             |             |             |             |             |             |             |
| 長柄河畔  | 本駐車場    |             |             |             |             |             |             |             |
| 毛馬    | 本駐車場    |             |             |             |             |             |             |             |
| 赤川    | 本駐車場    |             |             |             |             |             |             |             |
| 城北河畔  | 本駐車場    |             |             |             |             |             |             |             |
| 太子橋   | 本駐車場    |             | ~16:00      | 9:15~16:00  |             | 8:30~16:00  | 9:30~16:00  | 9:00        |
|       | 第1臨時駐車場 |             | 10:40~16:00 | 10:50~16:00 |             | 9:40~16:00  | 13:00~16:00 | 10:10       |
|       | 第2臨時駐車場 |             | 12:50~16:00 |             |             | 11:00~16:00 |             | 13:00       |
| 外島    | 本駐車場    |             |             |             |             |             |             |             |
| 守口    | 本駐車場    |             |             |             |             |             |             |             |
| 八雲野草  | 本駐車場    |             |             |             |             |             |             |             |
| 八雲    | 本駐車場    | 11:30~13:50 | 9:30~16:15  |             |             | 9:30~12:40  |             | 9:20~16:30  |
| 庭窪河畔  | 本駐車場    |             |             |             |             |             |             |             |
| 大日    | 本駐車場    | 10:10~16:30 | 6:50~16:50  |             |             | 8:05~16:10  |             | 10:04~15:35 |
| 佐太西   | 本駐車場    |             |             |             |             |             |             |             |
| 仁和寺野草 | 本駐車場    |             |             |             |             |             |             |             |
| 点野野草  | 本駐車場    |             |             |             |             |             |             |             |
| 太間    | 本駐車場    |             | 8:35~16:30  |             | 10:40~15:20 | 9:40        |             | 11:45~15:50 |
|       | 臨時駐車場   |             | 9:00~16:30  |             |             | 9:30        |             | 9:15~16:35  |
| 木屋元   | 本駐車場    |             |             |             |             | 10:10       |             | 10:00~16:15 |
| 出口野草  | 本駐車場    |             |             |             |             |             |             |             |
| 出口    | 本駐車場    |             |             |             |             |             |             |             |
| 出口河畔  | 本駐車場    |             |             |             |             |             |             |             |
| 伊加賀野草 | 本駐車場    |             |             |             |             |             |             |             |
| 三矢    | 本駐車場    |             |             |             |             | 10:00~16:10 |             | 10:20~15:15 |
| 枚方    | 下流駐車場   |             | 10:40~14:30 | 11:00~15:45 |             | 8:40~       | 10:25~15:40 | 8:50~16:00  |
|       | 上流駐車場   |             |             |             |             |             |             | 13:50~14:30 |
| 背割堤   | 本駐車場    |             |             |             |             | 10:30~15:30 |             | 10:50~15:00 |
| 十三野草  | 本駐車場    |             |             |             |             |             |             |             |
| 西中島   | 本駐車場    | 11:47~15:00 | 9:10~15:50  | 10:00~15:25 | 10:40~15:35 | 9:15~14:25  |             | 9:20~15:20  |
|       | 臨時駐車場   |             | 11:50~15:30 |             |             | 10:40~14:25 |             | 11:50~15:20 |
| 豊里    | 本駐車場    | 14:00~15:10 | 9:30~16:10  |             | 10:10~16:20 | 9:00~16:40  | 10:30~15:50 | 9:10~16:40  |
|       | 臨時駐車場   |             |             |             |             | 10:05~14:30 |             | 11:30~15:30 |
| 一津屋野草 | 本駐車場    |             | 11:00~16:50 | 13:20~16:40 |             | 14:00~16:30 |             | 14:00~16:00 |
| 一津屋河畔 | 本駐車場    |             |             |             |             |             |             |             |
| 鳥飼西   | 本駐車場    | 11:30~16:00 | 9:10~16:30  | 9:10~16:00  | 10:00~16:10 | 9:00~16:35  | 10:00~16:30 | 9:00~16:50  |
|       | 臨時駐車場   |             | 9:20~16:00  | 10:45~14:40 | 11:20~12:40 | 9:00~15:40  | 11:45~14:50 | 9:10~16:00  |
| 鳥飼野草  | 本駐車場    |             |             |             |             |             |             |             |
| 鳥飼下   | 本駐車場    |             | 10:00~14:00 |             |             |             |             | 10:45~15:00 |
| 鳥飼上   | 本駐車場    |             | 8:50~13:00  |             |             | 12:00~14:30 |             |             |
| 三島江   | 本駐車場    |             |             |             |             |             |             |             |
| 三島江野草 | 本駐車場    |             |             |             |             |             |             |             |
| 大塚    | 本駐車場    |             | 10:55~14:40 |             |             | 10:15~15:15 |             | 10:00~16:30 |
|       | 臨時駐車場   |             |             |             |             |             |             | 12:30~      |
| 島本    | 本駐車場    |             |             |             |             |             |             |             |
| 大山崎   | 本駐車場    |             | 10:20~14:50 | 11:15~15:00 |             | 9:00~14:30  |             | 10:35~14:20 |
|       | 臨時駐車場   |             | 11:20~14:45 |             |             | 9:15~14:30  |             | 9:05~14:30  |

駐車場の混雑日時

平成27年度

| 地区名   | 駐車場     | 10月3日       | 10月4日       | 10月31日      | 11月1日       |  |  |
|-------|---------|-------------|-------------|-------------|-------------|--|--|
| 海老江   | 本駐車場    | 9:00～16:30  | 8:00～17:00  | 12:30～16:30 | 8:30～16:30  |  |  |
| 大淀野草  | 本駐車場    |             |             |             |             |  |  |
| 長柄    | 本駐車場    |             |             |             |             |  |  |
| 長柄河畔  | 本駐車場    |             |             |             |             |  |  |
| 毛馬    | 本駐車場    |             |             |             |             |  |  |
| 赤川    | 本駐車場    |             |             |             |             |  |  |
| 城北河畔  | 本駐車場    |             |             |             |             |  |  |
| 太子橋   | 本駐車場    |             | 10:30～      | 11:55～      | 8:30～       |  |  |
|       | 第1臨時駐車場 |             |             |             | 9:55～       |  |  |
|       | 第2臨時駐車場 |             |             |             |             |  |  |
| 外島    | 本駐車場    |             |             |             |             |  |  |
| 守口    | 本駐車場    |             |             |             |             |  |  |
| 八雲野草  | 本駐車場    |             |             |             |             |  |  |
| 八雲    | 本駐車場    |             |             |             |             |  |  |
| 庭窪河畔  | 本駐車場    |             |             |             |             |  |  |
| 大日    | 本駐車場    |             | 6:50～17:05  |             | 6:50～14:55  |  |  |
| 佐太西   | 本駐車場    |             |             |             |             |  |  |
| 仁和寺野草 | 本駐車場    |             |             |             |             |  |  |
| 点野草   | 本駐車場    |             |             |             |             |  |  |
| 太間    | 本駐車場    |             | 8:45～16:40  |             | 9:40～14:30  |  |  |
|       | 臨時駐車場   |             | 9:20～16:00  |             |             |  |  |
| 木屋元   | 本駐車場    |             |             |             |             |  |  |
| 出口野草  | 本駐車場    |             |             |             |             |  |  |
| 出口    | 本駐車場    |             |             |             |             |  |  |
| 出口河畔  | 本駐車場    |             |             |             |             |  |  |
| 伊加賀野草 | 本駐車場    |             |             |             |             |  |  |
| 三矢    | 本駐車場    |             | 11:10～13:20 |             |             |  |  |
| 枚方    | 下流駐車場   |             | 8:50～14:00  |             |             |  |  |
|       | 上流駐車場   |             |             |             |             |  |  |
| 背割堤   | 本駐車場    |             |             |             |             |  |  |
| 十三野草  | 本駐車場    |             |             |             |             |  |  |
| 西中島   | 本駐車場    | 11:10～13:45 | 12:15～15:55 | 12:30～15:10 |             |  |  |
|       | 臨時駐車場   |             |             |             |             |  |  |
| 豊里    | 本駐車場    | 13:40～15:30 | 9:10～16:10  |             | 9:05～15:40  |  |  |
|       | 臨時駐車場   |             |             |             |             |  |  |
| 一津屋野草 | 本駐車場    |             |             |             |             |  |  |
| 一津屋河畔 | 本駐車場    |             |             |             |             |  |  |
| 鳥飼西   | 本駐車場    |             | 12:45～16:30 |             | 9:30～16:00  |  |  |
|       | 臨時駐車場   |             |             |             | 11:30～12:30 |  |  |
| 鳥飼野草  | 本駐車場    |             |             |             |             |  |  |
| 鳥飼下   | 本駐車場    |             |             |             |             |  |  |
| 鳥飼上   | 本駐車場    |             | 8:35～14:50  |             | 9:20～15:00  |  |  |
| 三島江   | 本駐車場    |             |             |             |             |  |  |
| 三島江野草 | 本駐車場    |             |             |             |             |  |  |
| 大塚    | 本駐車場    |             |             |             |             |  |  |
|       | 臨時駐車場   |             |             |             |             |  |  |
| 島本    | 本駐車場    |             |             |             |             |  |  |
| 大山崎   | 本駐車場    |             |             |             |             |  |  |
|       | 臨時駐車場   |             |             |             |             |  |  |

駐車場の混雑日時

平成28年度

| 地区名   | 駐車場     | 4月29日       | 4月30日       | 5月1日        | 5月3日        | 5月4日        | 5月5日        |
|-------|---------|-------------|-------------|-------------|-------------|-------------|-------------|
| 海老江   | 本駐車場    | 8:40~16:45  | 8:45~16:40  | 7:45        | 8:30~16:30  | 9:40~16:40  | 10:30~16:40 |
| 大淀野草  | 本駐車場    |             |             |             |             |             |             |
| 長柄    | 本駐車場    |             |             |             |             |             |             |
| 長柄河畔  | 本駐車場    |             |             |             |             |             |             |
| 毛馬    | 本駐車場    |             |             |             |             |             |             |
| 赤川    | 本駐車場    | 10:40~17:00 | 9:50~       | 8:45~17:00  | 9:50~14:30  | 11:00~16:30 | 8:40~17:00  |
|       | 臨時駐車場   |             |             | 10:10~15:30 |             |             | 9:50~16:00  |
| 城北河畔  | 本駐車場    |             |             |             |             |             |             |
| 太子橋   | 本駐車場    | 10:30~14:55 | 11:30~14:45 | 8:55~14:50  |             | 9:30~16:05  | 9:25~15:05  |
|       | 第1臨時駐車場 |             |             | 11:05~14:40 |             |             | 11:30~15:05 |
|       | 第2臨時駐車場 |             |             |             |             |             |             |
| 外島    | 本駐車場    |             |             |             |             |             |             |
| 守口    | 本駐車場    |             |             |             |             |             |             |
| 八雲野草  | 本駐車場    |             |             |             |             |             |             |
| 八雲    | 本駐車場    |             | 14:10~15:40 | 7:00~15:45  | 10:45~13:45 | 9:30~16:30  | 8:30~15:40  |
| 庭窪河畔  | 本駐車場    |             |             |             |             |             |             |
| 大日    | 本駐車場    |             |             | 7:30~13:20  |             |             |             |
|       | 臨時駐車場   |             |             | 14:45~16:00 |             |             |             |
| 佐太西   | 本駐車場    |             |             | 14:00~16:10 |             |             |             |
| 仁和寺野草 | 本駐車場    |             |             | 8:45~11:30  | 9:30~14:50  |             | 10:20~12:10 |
|       | 臨時駐車場   |             |             |             | 10:15~12:40 |             | 13:15~14:30 |
| 点野野草  | 本駐車場    |             |             |             |             |             |             |
| 太間    | 本駐車場    |             | 1:30~15:30  |             | 9:30        | 10:10       | 9:50        |
|       | 臨時駐車場   |             |             |             | 10:30       | 11:25       | 10:15       |
| 木屋元   | 本駐車場    |             |             |             |             |             |             |
| 出口野草  | 本駐車場    |             |             |             |             |             |             |
| 出口    | 本駐車場    |             |             |             |             |             |             |
| 出口河畔  | 本駐車場    |             |             |             |             |             |             |
| 伊加賀野草 | 本駐車場    |             |             |             |             |             |             |
| 三矢    | 本駐車場    |             |             | 11:00~15:10 | 11:30~15:40 | 12:00~13:30 |             |
| 枚方    | 下流駐車場   |             |             | 10:20~15:40 | 10:20~15:40 | 10:20~16:00 | 9:30~15:00  |
|       | 上流駐車場   |             |             |             |             |             | 13:00~14:30 |
| 背割堤   | 本駐車場    |             |             | 11:20~15:00 | 11:45~14:20 | 12:00~15:20 | 10:30~15:00 |
| 十三野草  | 本駐車場    |             |             |             |             |             |             |
| 西中島   | 本駐車場    | 10:40~13:20 | 10:30~17:00 | 9:30~16:30  | 9:40~14:20  | 10:00       | 9:15        |
|       | 臨時駐車場   |             |             | 11:20~16:30 |             |             | 12:10       |
| 豊里    | 本駐車場    | 9:50~16:20  | 11:10~14:50 | 9:20~16:00  | 9:20~15:30  | 9:00~16:00  | 9:25~15:30  |
|       | 臨時駐車場   |             |             | 9:20~16:00  | 9:20~15:30  | 11:00~16:00 |             |
| 一津屋野草 | 本駐車場    |             | 14:30~16:30 | 13:00~16:30 |             |             | 10:30~16:30 |
| 一津屋河畔 | 本駐車場    |             |             |             |             |             |             |
| 鳥飼西   | 本駐車場    | 10:00~15:20 | 9:50~16:40  | 9:00~16:40  | 9:00~16:48  | 9:10~16:30  | 9:00~16:45  |
|       | 臨時駐車場   |             | 12:50~15:30 | 9:15~16:00  | 9:30~15:30  | 9:40~14:40  | 9:00~16:20  |
| 鳥飼野草  | 本駐車場    |             |             |             |             |             |             |
| 鳥飼下   | 本駐車場    |             |             |             |             |             | 11:30~14:00 |
| 鳥飼上   | 本駐車場    |             |             | 10:00~17:00 |             |             |             |
| 三島江   | 本駐車場    |             |             |             |             |             |             |
| 三島江野草 | 本駐車場    |             |             |             |             |             |             |
| 大塚    | 本駐車場    |             |             | 10:05~16:10 | 1:25~15:30  |             | 10:10~      |
|       | 臨時駐車場   |             |             |             |             |             | 12:50~16:10 |
| 島本    | 本駐車場    |             |             |             |             |             |             |
| 大山崎   | 本駐車場    | 9:53~14:11  | 12:45~14:25 | 9:25~15:05  | 9:50~13:30  |             | 9:43~15:46  |
|       | 臨時駐車場   | 12:32~14:36 |             | 9:45~15:31  | 10:20~13:20 |             | 10:11~15:47 |

駐車場の混雑日時

平成28年度

| 地区名   | 駐車場     | 10月2日       | 10月29日      | 10月30日      | 11月5日       | 11月6日       |  |
|-------|---------|-------------|-------------|-------------|-------------|-------------|--|
| 海老江   | 本駐車場    | 7:40～16:40  | 8:50～16:40  | 7:50～16:50  | 11:30～16:20 | 7:50～16:45  |  |
| 大淀野草  | 本駐車場    |             |             |             |             |             |  |
| 長柄    | 本駐車場    |             |             |             |             |             |  |
| 長柄河畔  | 本駐車場    |             |             |             |             |             |  |
| 毛馬    | 本駐車場    |             |             |             |             |             |  |
| 赤川    | 本駐車場    | 9:15～13:30  | 12:15～17:00 | 8:10～17:00  | 10:00～17:00 | 10:30～15:30 |  |
|       | 臨時駐車場   |             |             | 8:40～16:00  |             |             |  |
| 城北河畔  | 本駐車場    |             |             |             |             |             |  |
| 太子橋   | 本駐車場    | 9:00～12:20  |             | 8:40～14:30  | 13:03～15:15 | 8:00～14:40  |  |
|       | 第1臨時駐車場 |             |             |             |             | 10:40～12:40 |  |
|       | 第2臨時駐車場 |             |             |             |             |             |  |
| 外島    | 本駐車場    |             |             |             |             |             |  |
| 守口    | 本駐車場    |             |             |             |             |             |  |
| 八雲野草  | 本駐車場    |             |             |             |             |             |  |
| 八雲    | 本駐車場    | 9:40～13:50  |             | 10:30～14:40 | 9:30～14:30  |             |  |
| 庭窪河畔  | 本駐車場    |             |             |             |             |             |  |
| 大日    | 本駐車場    |             |             | 6:45～16:30  | 8:40～11:10  |             |  |
|       | 臨時駐車場   |             |             |             |             |             |  |
| 佐太西   | 本駐車場    |             |             |             |             |             |  |
| 仁和寺野草 | 本駐車場    | 9:40～13:40  |             | 9:00～13:00  |             | 10:50～12:00 |  |
|       | 臨時駐車場   |             |             |             |             |             |  |
| 点野野草  | 本駐車場    |             |             |             |             |             |  |
| 太間    | 本駐車場    | 9:10～12:00  |             | 9:00～14:00  |             | 10:15～13:00 |  |
|       | 臨時駐車場   |             |             | 10:45～14:00 |             |             |  |
| 木屋元   | 本駐車場    |             |             |             |             |             |  |
| 出口野草  | 本駐車場    |             |             |             |             |             |  |
| 出口    | 本駐車場    |             |             |             |             |             |  |
| 出口河畔  | 本駐車場    |             |             |             |             |             |  |
| 伊加賀野草 | 本駐車場    |             |             |             |             |             |  |
| 三矢    | 本駐車場    |             |             |             |             |             |  |
| 枚方    | 下流駐車場   |             |             |             |             |             |  |
|       | 上流駐車場   |             |             |             |             |             |  |
| 背割堤   | 本駐車場    |             |             |             |             |             |  |
| 十三野草  | 本駐車場    |             |             |             |             |             |  |
| 西中島   | 本駐車場    |             |             | 10:20～16:10 |             |             |  |
|       | 臨時駐車場   |             |             |             |             |             |  |
| 豊里    | 本駐車場    | 9:40～12:20  |             | 10:55～16:20 |             | 9:00～13:00  |  |
|       | 臨時駐車場   |             |             |             |             |             |  |
| 一津屋野草 | 本駐車場    |             |             |             |             |             |  |
| 一津屋河畔 | 本駐車場    |             |             |             |             |             |  |
| 鳥飼西   | 本駐車場    | 10:00～16:30 | 10:30～16:00 | 10:50～16:20 |             | 9:35～16:30  |  |
|       | 臨時駐車場   |             |             |             |             | 12:20～15:20 |  |
| 鳥飼野草  | 本駐車場    |             |             |             |             |             |  |
| 鳥飼下   | 本駐車場    |             |             | 10:30～      |             | 9:00～       |  |
| 鳥飼上   | 本駐車場    |             |             |             |             |             |  |
| 三島江   | 本駐車場    |             |             |             |             |             |  |
| 三島江野草 | 本駐車場    |             |             |             |             |             |  |
| 大塚    | 本駐車場    |             |             |             |             |             |  |
|       | 臨時駐車場   |             |             |             |             |             |  |
| 島本    | 本駐車場    |             |             | 15:00～16:00 |             | 10:45～11:00 |  |
| 大山崎   | 本駐車場    |             |             | 11:08～15:56 |             |             |  |
|       | 臨時駐車場   |             |             |             |             |             |  |



駐車場の混雑日時

平成29年度

| 地区名   | 駐車場     | 4月29日       | 5月1日        | 5月3日        | 5月4日        | 5月5日        | 5月6日        | 5月7日        |
|-------|---------|-------------|-------------|-------------|-------------|-------------|-------------|-------------|
| 海老江   | 本駐車場    | 8:40~15:00  | 8:23~15:45  | 9:30~15:30  | 10:30~      |             |             | 8:30~15J50  |
|       | 臨時駐車場   |             |             | 11:30~      | 12:10~      |             |             | 10:00~16:30 |
| 大淀野草  | 本駐車場    |             |             |             |             |             |             |             |
| 長柄    | 本駐車場    |             |             |             |             |             |             |             |
| 長柄河畔  | 本駐車場    |             |             |             |             |             |             |             |
| 毛馬    | 本駐車場    |             |             |             |             |             |             |             |
| 赤川    | 本駐車場    | 9:50~17:50  | 7:45~17:00  | 9:03~15:30  | 9:06~17:00  | 9:00~17:00  | 10:30~15:00 | 8:00~17:00  |
|       | 臨時駐車場   |             | 8:20~15:45  | 10:54~15:45 | 11:00~15:30 |             |             | 10:30~14:50 |
| 城北河畔  | 本駐車場    |             |             |             |             |             |             |             |
| 太子橋   | 本駐車場    | 10:00~14:10 | 9:00~14:50  | 9:30~15:10  | 9:25~15:40  | 9:30~15:20  |             | 9:10~15:25  |
|       | 第1臨時駐車場 |             | 10:20~14:50 | 11:15~14:35 | 11:00~14:45 | 11:30~15:15 |             | 11:45~15:25 |
|       | 第2臨時駐車場 |             |             |             |             |             |             |             |
| 外島    | 本駐車場    |             |             |             |             |             |             |             |
| 守口    | 本駐車場    |             |             |             |             |             |             |             |
| 八雲野草  | 本駐車場    |             |             |             |             |             |             |             |
| 八雲    | 本駐車場    | 10:30~12:30 | 10:40~15:40 | 12:40~15:30 | 9:20~16:00  | 10:50~15:40 | 9:00~11:20  | 9:30~16:40  |
| 庭窪河畔  | 本駐車場    |             |             |             |             |             |             |             |
| 大日    | 本駐車場    | 8:10~11:35  | 7:50~17:00  |             | 13:00~17:00 | 8:50~12:40  |             | 6:40~17:00  |
|       | 臨時駐車場   |             |             |             |             |             |             |             |
| 佐太西   | 本駐車場    |             |             |             | 13:00~17:00 |             |             |             |
| 仁和寺野草 | 本駐車場    |             | 10:30~13:00 | 10:45~13:00 | 10:30~14:30 | 10:30~0:30  |             |             |
|       | 臨時駐車場   |             |             |             |             |             |             |             |
| 点野野草  | 本駐車場    |             |             |             |             |             |             |             |
| 太間    | 本駐車場    | 11:20~14:00 | 9:00~16:00  | 9:20~       | 9:20~       | 9:00~       |             | 9:00~15:00  |
|       | 第1臨時駐車場 |             | 10:00~16:00 |             | 10:00~      | 10:00~      |             | 9:50~15:00  |
|       | 第2臨時駐車場 |             | 11:00~16:00 |             | 11:00~      | 11:00~      |             |             |
| 出口野草  | 本駐車場    |             |             |             |             |             |             |             |
| 出口    | 本駐車場    |             |             |             |             |             |             |             |
| 出口河畔  | 本駐車場    |             |             |             |             |             |             |             |
| 伊加賀野草 | 本駐車場    |             |             |             |             |             |             |             |
| 三矢    | 本駐車場    |             |             |             | 13:30~15:00 |             |             |             |
| 枚方    | 下流駐車場   | 11:20~14:00 | 10:00~15:00 | 10:00~15:30 | 9:30~16:00  | 9:30~15:30  |             | 10:00~15:40 |
|       | 上流駐車場   |             |             |             |             |             |             |             |
| 背割堤   | 本駐車場    |             | 11:00~15:30 | 11:20~15:15 | 10:30~15:30 |             |             | 12:00~15:10 |
| 十三野草  | 本駐車場    |             |             |             |             |             |             |             |
| 西中島   | 本駐車場    | 10:10~16:10 | 8:50~15:40  | 9:25~16:30  | 9:30~16:00  | 9:30~       | 11:00~15:20 | 9:50~       |
|       | 臨時駐車場   |             |             | 12J30~15:40 | 13:20~15:30 |             |             |             |
| 豊里    | 本駐車場    |             | 11:00~14:30 |             | 9:50~14:30  | 10:00~16:00 |             | 9:40~16:00  |
|       | 臨時駐車場   |             |             |             | 11:20~14:30 |             |             |             |
| 一津屋野草 | 本駐車場    | 10:30~16:00 | 10:00~16:30 | 14:00~16:00 | 10:30~16:00 | 14:00~16:00 |             | 10:00~16:30 |
|       | 臨時駐車場   |             | 14:00~16:00 |             |             |             |             |             |
| 一津屋河畔 | 本駐車場    |             |             |             |             |             |             |             |
| 鳥飼西   | 本駐車場    | 10:00~15:30 | 9:00~16:30  | 9:00~16:00  | 9:00~16:40  | 9:00~       | 9:55~15:15  | 9:15~16:30  |
|       | 臨時駐車場   | 11:30~14:30 | 9:30~14:30  | 10:00~14:30 | 9:30~14:30  | 9:30~14:40  |             | 9:40~15:40  |
| 鳥飼野草  | 本駐車場    |             |             |             |             |             |             |             |
| 鳥飼下   | 本駐車場    |             |             |             | 11:00~16:50 |             |             |             |
| 鳥飼上   | 本駐車場    |             |             |             |             |             |             |             |
| 三島江   | 本駐車場    |             |             |             |             |             |             |             |
| 三島江野草 | 本駐車場    |             |             |             |             |             |             |             |
| 大塚    | 本駐車場    |             | 10:25~15:06 | 9:30~15:15  | 10:00~16:00 | 10:15~      |             | 9:50~       |
|       | 臨時駐車場   |             |             |             |             |             |             |             |
| 島本    | 本駐車場    |             |             |             |             |             |             |             |
| 大山崎   | 本駐車場    |             | 9:35~15:05  | 9:53~15:42  | 9:21~16:15  | 10:15~14:00 |             | 10:30~      |
|       | 臨時駐車場   |             | 10:12~15:37 | 10:46~16:18 | 9:42~16:41  | 11:02~13:48 |             | 10:45~      |

駐車場の混雑日時

平成29年度

| 地区名   | 駐車場     | 9月30日       | 10月1日       | 10月8日       | 11月4日       | 11月5日       |
|-------|---------|-------------|-------------|-------------|-------------|-------------|
| 海老江   | 本駐車場    | 9:30～15:48  | 8:13～15:00  | 8:15～       | 9:15～       | 8:10～13:20  |
|       | 臨時駐車場   |             |             |             |             | 8:30～16:00  |
| 大淀野草  | 本駐車場    |             |             |             |             |             |
| 長柄    | 本駐車場    |             |             |             |             |             |
| 長柄河畔  | 本駐車場    |             |             |             |             |             |
| 毛馬    | 本駐車場    |             |             |             |             |             |
| 赤川    | 本駐車場    |             | 9:10～17:00  | 9:00～17:00  | 11:00～13:30 | 10:45～17:00 |
|       | 臨時駐車場   |             | 10:20～14:50 |             |             |             |
| 城北河畔  | 本駐車場    |             |             |             |             |             |
| 太子橋   | 本駐車場    |             | 9:20～11:50  | 9:45～12:55  |             | 8:30～13:00  |
|       | 第1臨時駐車場 |             |             |             |             | 10:10～13:00 |
|       | 第2臨時駐車場 |             |             |             |             |             |
| 外島    | 本駐車場    |             |             |             |             |             |
| 守口    | 本駐車場    |             |             |             |             |             |
| 八雲野草  | 本駐車場    |             |             |             |             |             |
| 八雲    | 本駐車場    |             | 9:30～15:30  | 9:30～16:00  |             |             |
| 庭窪河畔  | 本駐車場    |             |             |             |             |             |
| 大日    | 本駐車場    | 13:00～15:20 | 6:50～17:00  | 6:50～17:00  |             |             |
|       | 臨時駐車場   |             |             |             |             |             |
| 佐太西   | 本駐車場    |             |             |             |             |             |
| 仁和寺野草 | 本駐車場    |             |             |             |             |             |
|       | 臨時駐車場   |             |             |             |             |             |
| 点野野草  | 本駐車場    |             |             |             |             |             |
| 太間    | 本駐車場    |             | 10:20～13:30 | 9:00～13:30  |             | 9:30～15:00  |
|       | 第1臨時駐車場 |             |             |             |             |             |
|       | 第2臨時駐車場 |             |             |             |             |             |
| 出口野草  | 本駐車場    |             |             |             |             |             |
| 出口    | 本駐車場    |             |             |             |             |             |
| 出口河畔  | 本駐車場    |             |             |             |             |             |
| 伊加賀野草 | 本駐車場    |             |             |             |             |             |
| 三矢    | 本駐車場    |             |             |             |             |             |
| 枚方    | 下流駐車場   |             | 9:15～14:00  |             |             | 10:00～14:00 |
|       | 上流駐車場   |             |             |             |             |             |
| 背割堤   | 本駐車場    |             |             |             |             |             |
| 十三野草  | 本駐車場    |             |             |             |             |             |
| 西中島   | 本駐車場    |             | 10:40～15:20 | 9:20～       |             | 12:50～15:20 |
|       | 臨時駐車場   |             |             |             |             |             |
| 豊里    | 本駐車場    |             |             | 10:30～      | 11:30～12:45 | 10:20～      |
|       | 臨時駐車場   |             |             |             |             |             |
| 一津屋野草 | 本駐車場    |             | 10:30～      |             |             |             |
|       | 臨時駐車場   |             |             |             |             |             |
| 一津屋河畔 | 本駐車場    |             |             |             |             |             |
| 鳥飼西   | 本駐車場    |             | 10:00～16:30 | 4:30～16:30  | 11:30～15:39 | 10:30～15:00 |
|       | 臨時駐車場   |             |             | 12:00～14:30 |             |             |
| 鳥飼野草  | 本駐車場    |             |             |             |             |             |
| 鳥飼下   | 本駐車場    |             |             |             |             |             |
| 鳥飼上   | 本駐車場    |             | 9:00～14:00  |             |             |             |
| 三島江   | 本駐車場    |             |             |             |             |             |
| 三島江野草 | 本駐車場    |             |             |             |             |             |
| 大塚    | 本駐車場    |             | 9:20～14:25  |             |             |             |
|       | 臨時駐車場   |             |             |             |             |             |
| 島本    | 本駐車場    |             |             |             |             |             |
| 大山崎   | 本駐車場    |             |             |             |             |             |
|       | 臨時駐車場   |             |             |             |             |             |

## 提供物品一覧

| 番号 | 品目     | 規格                    | 単位 | 数量 | 設置場所              | 備考        |
|----|--------|-----------------------|----|----|-------------------|-----------|
| 1  | 小型トラック | 4×4G                  | 台  | 1  | 太間サービスセンター        | 大阪500に744 |
| 2  | 洗浄機    | MTVK-830<br>(高圧)防音タイプ | 台  | 1  | 太間サービスセンター<br>階段下 |           |
| 3  | テーブル   | 会議用                   | 個  | 1  | 鳥飼サービスセンター        |           |
| 4  | テーブル   | 会議用                   | 個  | 1  | 鳥飼サービスセンター        |           |
| 5  | テーブル   | 会議用                   | 個  | 1  | 鳥飼サービスセンター        |           |
| 6  | テーブル   | 会議用                   | 個  | 1  | 鳥飼サービスセンター        |           |
| 7  | テーブル   | 会議用                   | 個  | 1  | 鳥飼サービスセンター        |           |
| 8  | テーブル   | 会議用                   | 個  | 1  | 鳥飼サービスセンター        |           |
| 9  | テーブル   | 会議用                   | 個  | 1  | 鳥飼サービスセンター        |           |
| 10 | テーブル   | 会議用                   | 個  | 1  | 鳥飼サービスセンター        |           |
| 11 | テーブル   | 会議用                   | 個  | 1  | 庭窪レストセンター         |           |
| 12 | テーブル   | 会議用                   | 個  | 1  | 庭窪レストセンター         |           |
| 13 | テーブル   | 会議用                   | 個  | 1  | 庭窪レストセンター         |           |
| 14 | テーブル   | 会議用                   | 個  | 1  | 庭窪レストセンター         |           |
| 15 | テーブル   | 会議用                   | 個  | 1  | 庭窪レストセンター         |           |
| 16 | テーブル   | 会議用                   | 個  | 1  | 庭窪レストセンター         |           |
| 17 | テーブル   | 会議用                   | 個  | 1  | 庭窪レストセンター         |           |
| 18 | テーブル   | 会議用                   | 個  | 1  | 庭窪レストセンター         |           |
| 19 | 両袖机    | 事務用                   | 個  | 1  | 鳥飼サービスセンター        |           |
| 20 | 両袖机    | 事務用                   | 個  | 1  | 鳥飼サービスセンター        |           |
| 21 | 回転椅子   | その他<br>ライオン           | 脚  | 1  | 鳥飼サービスセンター        |           |

| 番号 | 品目                | 規格                           | 単位 | 数量 | 設置場所          | 備考 |
|----|-------------------|------------------------------|----|----|---------------|----|
| 22 | 回転椅子              | その他<br>ライオン                  | 脚  | 1  | 太間サービスセンター    |    |
| 23 | 応接セット             |                              | 組  | 1  | 鳥飼サービスセンター    |    |
| 24 | テレビ               | その他<br>サンヨーC-24w             | 台  | 1  | 鳥飼サービスセンター    |    |
| 25 | テレビ               | その他<br>サンヨーC-24w             | 台  | 1  | 鳥飼サービスセンター    |    |
| 26 | 金庫                | 片開き<br>ライオン                  | 個  | 1  | 鳥飼サービスセンター    |    |
| 27 | 保管庫               | 引き違い戸                        | 台  | 1  | 鳥飼サービスセンター    |    |
| 28 | 保管庫               | 引き違い戸                        | 台  | 1  | 鳥飼サービスセンター    |    |
| 29 | 保管庫               | 引き違い戸                        | 台  | 1  | 鳥飼サービスセンター    |    |
| 30 | こたつ               | サンヨーTF-CW805                 | 台  | 1  | 鳥飼サービスセンター    |    |
| 31 | ポンプ               | 水中ポンプ<br>残水吸水用LSP2-4         | 個  | 1  | 仁和寺(財団)       |    |
| 32 | ポンプ               | 水中ポンプ<br>残水吸水用LSP2-4         | 個  | 1  | 仁和寺(財団)       |    |
| 33 | ポンプ               | 水中ポンプ<br>残水吸水用LSP2-4         | 個  | 1  | 仁和寺(財団)       |    |
| 34 | 平机                | 会議用<br>コクヨ K_T-TS81R         | 個  | 1  | 守口サービスセンター会議室 |    |
| 35 | 平机                | 会議用<br>コクヨ K_T-TS81R         | 個  | 1  | 守口サービスセンター会議室 |    |
| 36 | 空気調節装置            | 東芝APAK8034                   | 台  | 1  | 太間サービスセンター    |    |
| 37 | 空気調節装置            | 東芝APAK8034                   | 台  | 1  | 太間サービスセンター    |    |
| 38 | ダストボックス(ゴミ箱)      | イナバ DBN-106N同等品以上            | 台  | 1  | 背割堤サービスセンター   |    |
| 39 | 物置                | プレハブ式倉庫イナバNHN-64<br>同等品以上    | 台  | 1  | 背割堤サービスセンター   |    |
| 40 | 多用途物品棚(5段、300kg用) | 日本ファイリング同等品以上                | 台  | 1  | 背割堤サービスセンター   |    |
| 41 | 演壇                | 内田洋行80型スタンダードタイプ<br>同等品以上    | 台  | 1  | 背割堤サービスセンター   |    |
| 42 | ダストボックス           | ヤマサキG-003同等品以上               | 台  | 1  | 背割堤サービスセンター   |    |
| 43 | おむつ替え台            | ヤマサキ 業務用おむつ交換台<br>G-002同等品以上 | 台  | 1  | 背割堤サービスセンター   |    |

| 番号 | 品目             | 規格                          | 単位  | 数量 | 設置場所        | 備考 |
|----|----------------|-----------------------------|-----|----|-------------|----|
| 44 | 司会台            | 内田洋行 案内板スタンダードタイプS型同等品以上    | 台   | 1  | 背割堤サービスセンター |    |
| 45 | ステージ(折り畳み式)    | 内田洋行 NPS-400同等品以上           | 台   | 5  | 背割堤サービスセンター |    |
| 46 | ステージ用カーテン      | 内田洋行 NSC-4同等品以上             | m   | 20 | 背割堤サービスセンター |    |
| 47 | 書架             | 壁面書架(単式7段2連)                | 台   | 1  | 背割堤サービスセンター |    |
| 48 | パネル            | 展示パネル                       | 台   | 14 | 背割堤サービスセンター |    |
| 49 | 自動体外式除細動器      | AED                         | 台   | 1  | 背割堤サービスセンター |    |
| 50 | リアカー           | アルミアカーSMC-3                 | 台   | 1  | 背割堤サービスセンター |    |
| 51 | テーブル・椅子(4脚)セット | テーブル径1100×高さ700パラソルホール付椅子4脚 | セット | 9  | 背割堤サービスセンター |    |
| 52 | ボート            | アオキカヌーワークスhighfivoA-TEAM    | 艇   | 1  | 背割堤サービスセンター |    |
| 53 | ボート            | ゴムボート                       | 台   | 1  | 背割堤サービスセンター |    |
| 54 | 船舶用エンジン        | 船外機 トーハツMFS9.9DS-DO         | 台   | 1  | 背割堤サービスセンター |    |
| 55 | スクリーン          | 150型ワイド手動スクリーン              | 台   | 1  | 背割堤サービスセンター |    |
| 56 | テーブル           | プロジェクターテーブル                 | 個   | 1  | 背割堤サービスセンター |    |
| 57 | ブルーレイディスクレコーダー | パナソニック DMR-BRG2020          | 台   | 1  | 背割堤サービスセンター |    |
| 58 | 製氷機            | 北沢産業 KFIC-A45KT             | 台   | 1  | 背割堤サービスセンター |    |
| 59 | コンロ            | IHコンロ 北沢産業KCT-30A 3KW       | 台   | 1  | 背割堤サービスセンター |    |
| 60 | 冷蔵コールドテーブル     | 北沢産業 KYRC-150RM.            | 台   | 1  | 背割堤サービスセンター |    |
| 61 | 調理台            | 三方枠 W1450 * D400 * H800     | 台   | 1  | 背割堤サービスセンター |    |
| 62 | 発電機            | 発電機                         | 台   | 1  | 背割堤サービスセンター |    |
| 63 | ディスプレイ         | 冷蔵ディスプレイ ホシザキKD-90D1        | 台   | 1  | 背割堤サービスセンター |    |
| 64 | アンプ            | ワイヤレスポータブルアンプ               | 台   | 1  | 背割堤サービスセンター |    |
| 65 | ミキサー           | エムエムアイ MMB-142              | 台   | 2  | 背割堤サービスセンター |    |

| 番号 | 品目      | 規格                       | 単位 | 数量 | 設置場所        | 備考 |
|----|---------|--------------------------|----|----|-------------|----|
| 66 | プロジェクター | 液晶プロジェクタ エプソン<br>EB1780W | 台  | 1  | 背割堤サービスセンター |    |
| 67 | テレビ     | パナソニック TH-32D325         | 台  | 1  | 背割堤サービスセンター |    |
| 68 | プロジェクター | 液晶プロジェクター                | 台  | 1  | 背割堤サービスセンター |    |

## 購入備品一覧

## 【平成26年度】

| 番号 | 品目         | 規格             | 数量 | 単位 | 購入年月日     | 金額      | 経費区分  | 保管場所または<br>設置場所 |
|----|------------|----------------|----|----|-----------|---------|-------|-----------------|
| 1  | シュレッダー     | NS-406c        | 1  | 台  | 2014/2/26 | 199,800 | 運営管理費 | 鳥飼サービスセンター      |
| 2  | 蓄電池        | ポータブル型         | 1  | 台  | 2014/2/26 | 182,500 | 維持修繕  | 太間サービスセンター      |
| 3  | 発電機        | EU9i(ホンダ)      | 1  | 台  | 2014/3/4  | 103,680 | 維持修繕  | 太間サービスセンター      |
| 4  | 発電機        | EU9iGBJNT(ホンダ) | 2  | 台  | 2014/3/4  | 213,800 | 維持修繕  | 太間サービスセンター      |
| 5  | AED 収納ボックス | 自立型            | 2  | 基  | 2014/3/3  | 259,200 | 運営管理費 | 守口・鳥飼サービスセンター   |

## 【平成27年度】

| 番号 | 品目  | 規格             | 数量 | 単位 | 購入年月日     | 金額        | 経費区分    | 保管場所または<br>設置場所 |
|----|-----|----------------|----|----|-----------|-----------|---------|-----------------|
| 1  | 発電機 | EU9iGB(ホンダ)    | 1  | 台  | 2015/5/28 | 106,900   | その他設備維持 | 赤川              |
| 2  | 発電機 | EU9iGB(ホンダ)    | 10 | 台  | 2015/8/18 | 1,039,000 | その他設備維持 | 各管理所            |
| 3  | 蓄電池 | マクセル(M-PAC01W) | 12 | 台  | 2015/10/6 | 1,684,800 | その他設備維持 | 各管理所            |

## 【平成28年度】

| 番号 | 品目    | 規格           | 数量 | 単位 | 購入年月日     | 金額      | 経費区分   | 保管場所または<br>設置場所 |
|----|-------|--------------|----|----|-----------|---------|--------|-----------------|
| 1  | 動力噴霧器 | MS-ERH50TH85 | 1  | 台  | 2016/8/28 | 102,315 | 利用サービス | 太間 SC           |

## 【平成29年度】

| 番号 | 品目      | 規格              | 数量 | 単位 | 購入年月日      | 金額      | 経費区分    | 保管場所または<br>設置場所 |
|----|---------|-----------------|----|----|------------|---------|---------|-----------------|
| 1  | 発電機     | EU9iGB(ホンダ・エネポ) | 4  | 台  | 2017/11/12 | 419,040 | その他設備維持 | 鳥飼SC            |
| 2  | ヘッジトリマ  | マキタ(MEN3000)    | 1  | 台  | 2018/3/8   | 73,150  | 巡視補助    | 太間SC            |
| 3  | プロジェクター | エプソン(EB-1780W)  | 1  | 台  | 2018/3/23  | 107,136 | 広告宣伝費   | 背割堤SC           |

貸与車両の使用状況・維持管理状況

【平成26年度】

車両名 小型トラック公園パトロールカー  
登録番号 大阪500 に 744

| 月   | 主な作業内容                | 作業量<br>(走行キロ数) | 稼働状況 |          | 維持修理費<br>(円) | 主な修理箇所<br>及び取替え部品名 | 備考      |
|-----|-----------------------|----------------|------|----------|--------------|--------------------|---------|
|     |                       |                | 運転日数 | 運転時間     |              |                    |         |
| 4月  | H25-27 淀川河川公園運営維持管理業務 | 300km          | 11日  | 33時間00分  |              |                    | 52.820  |
| 5月  | H25-27 淀川河川公園運営維持管理業務 | 583km          | 21日  | 45時間40分  |              |                    | 70.720  |
| 6月  | H25-27 淀川河川公園運営維持管理業務 | 367km          | 12日  | 49時間00分  |              |                    | 51.660  |
| 7月  | H25-27 淀川河川公園運営維持管理業務 | 543km          | 13日  | 50時間00分  |              |                    | 55.440  |
| 8月  | H25-27 淀川河川公園運営維持管理業務 | 644km          | 18日  | 92時間30分  |              |                    | 139.800 |
| 9月  | H25-27 淀川河川公園運営維持管理業務 | 503km          | 20日  | 50時間30分  |              |                    | 73.730  |
| 10月 | H25-27 淀川河川公園運営維持管理業務 | 984km          | 24日  | 109時間30分 |              |                    | 83.370  |
| 11月 | H25-27 淀川河川公園運営維持管理業務 | 900km          | 21日  | 93時間00分  |              |                    | 85.010  |
| 12月 | H25-27 淀川河川公園運営維持管理業務 | 589km          | 14日  | 71時間30分  |              |                    | 87.50   |
| 1月  | H25-27 淀川河川公園運営維持管理業務 | 406km          | 9日   | 42時間00分  |              |                    | 30.470  |
| 2月  | H25-27 淀川河川公園運営維持管理業務 | 692km          | 19日  | 95時間00分  |              |                    | 89.010  |
| 3月  | H25-27 淀川河川公園運営維持管理業務 | 1,030km        | 19日  | 109時間00分 |              |                    | 111.980 |



【平成27年度】

車両名 小型トラック公園パトロールカー  
登録番号 大阪500 に 744

| 月   | 主な作業内容                | 作業量<br>(走行キロ数) | 稼働状況 |          | 維持修理費<br>(円) | 主な修理箇所<br>及び取替え部品名 | 備考      |
|-----|-----------------------|----------------|------|----------|--------------|--------------------|---------|
|     |                       |                | 運転日数 | 運転時間     |              |                    |         |
| 4月  | H25-27 淀川河川公園運営維持管理業務 | 889km          | 21日  | 121時間30分 | 1,944        | ブレーキランプ1<br>個交換    | 89.620  |
| 5月  | H25-27 淀川河川公園運営維持管理業務 | 823km          | 16日  | 84時間00分  |              |                    | 102.030 |
| 6月  | H25-27 淀川河川公園運営維持管理業務 | 1,083km        | 23日  | 119時間30分 |              |                    | 133.600 |
| 7月  | H25-27 淀川河川公園運営維持管理業務 | 1,043km        | 20日  | 129時間00分 |              |                    | 123.770 |
| 8月  | H25-27 淀川河川公園運営維持管理業務 | 939km          | 21日  | 103時間30分 |              |                    | 139.140 |
| 9月  | H25-27 淀川河川公園運営維持管理業務 | 932km          | 18日  | 105時間00分 |              |                    | 122.750 |
| 10月 | H25-27 淀川河川公園運営維持管理業務 | 1,262km        | 26日  | 137時間00分 |              |                    | 157.610 |
| 11月 | H25-27 淀川河川公園運営維持管理業務 | 915km          | 17日  | 112時間30分 |              |                    | 107.370 |
| 12月 | H25-27 淀川河川公園運営維持管理業務 | 630km          | 14日  | 84時間00分  |              |                    | 84.360  |
| 1月  | H25-27 淀川河川公園運営維持管理業務 | 894km          | 19日  | 101時間00分 |              |                    | 91.00   |
| 2月  | H25-27 淀川河川公園運営維持管理業務 | 907km          | 18日  | 96時間00分  |              |                    | 99.00   |
| 3月  | H25-27 淀川河川公園運営維持管理業務 | 928km          | 18日  | 93時間30分  |              |                    | 1260    |

貸与車両の使用状況・維持管理状況

【平成28年度】

車両名 小型トラック公園パトロールカー  
登録番号 大阪500 に 744

| 月   | 主な作業内容                | 作業量<br>(走行キロ数) | 稼働状況 |          | 維持修理費<br>(円) | 主な修理箇所<br>及び取替え部品名 | 備考      |
|-----|-----------------------|----------------|------|----------|--------------|--------------------|---------|
|     |                       |                | 運転日数 | 運転時間     |              |                    |         |
| 4月  | H28-31 淀川河川公園運営維持管理業務 | 439km          | 18日  | 64時間00分  |              |                    | 35,910  |
| 5月  | H28-31 淀川河川公園運営維持管理業務 | 833km          | 17日  | 108時間00分 |              |                    | 1080    |
| 6月  | H28-31 淀川河川公園運営維持管理業務 | 755km          | 16日  | 95時間00分  |              |                    | 98,310  |
| 7月  | H28-31 淀川河川公園運営維持管理業務 | 551km          | 14日  | 60時間00分  |              |                    | 70,310  |
| 8月  | H28-31 淀川河川公園運営維持管理業務 | 1,064km        | 20日  | 99時間00分  |              |                    | 150,470 |
| 9月  | H28-31 淀川河川公園運営維持管理業務 | 739km          | 16日  | 85時間00分  |              |                    | 99,990  |
| 10月 | H28-31 淀川河川公園運営維持管理業務 | 661km          | 12日  | 64時間00分  |              |                    | 79,910  |
| 11月 | H28-31 淀川河川公園運営維持管理業務 | 612km          | 13日  | 59時間00分  |              |                    | 72,580  |
| 12月 | H28-31 淀川河川公園運営維持管理業務 | 510km          | 13日  | 52時間30分  |              |                    | 360     |
| 1月  | H28-31 淀川河川公園運営維持管理業務 | 455km          | 11日  | 47時間00分  |              |                    | 70,010  |
| 2月  | H28-31 淀川河川公園運営維持管理業務 | 516km          | 12日  | 54時間30分  |              |                    | 710     |
| 3月  | H28-31 淀川河川公園運営維持管理業務 | 663km          | 14日  | 64時間30分  |              |                    | 71,540  |

貸与車両の使用状況・維持管理状況

【平成29年度】

車両名 小型トラック公園パトロールカー  
登録番号 大阪500 に 744

| 月   | 主な作業内容                | 作業量<br>(走行キロ数) | 稼働状況 |         | 維持修理費<br>(円) | 主な修理箇所<br>及び取替え部品名 | 備考      |
|-----|-----------------------|----------------|------|---------|--------------|--------------------|---------|
|     |                       |                | 運転日数 | 運転時間    |              |                    |         |
| 4月  | H28-31 淀川河川公園運営維持管理業務 | 532km          | 10日  | 57時間30分 |              |                    | 35.670  |
| 5月  | H28-31 淀川河川公園運営維持管理業務 | 787km          | 14日  | 81時間30分 |              |                    | 109.630 |
| 6月  | H28-31 淀川河川公園運営維持管理業務 | 778km          | 16日  | 81時間00分 |              |                    | 94.320  |
| 7月  | H28-31 淀川河川公園運営維持管理業務 | 702km          | 17日  | 66時間00分 |              |                    | 107.580 |
| 8月  | H28-31 淀川河川公園運営維持管理業務 | 610km          | 13日  | 60時間30分 |              |                    | 64.430  |
| 9月  | H28-31 淀川河川公園運営維持管理業務 | 890km          | 17日  | 99時間00分 |              |                    | 132.850 |
| 10月 | H28-31 淀川河川公園運営維持管理業務 | 751km          | 19日  | 98時間30分 |              |                    | 66.70   |
| 11月 | H28-31 淀川河川公園運営維持管理業務 | 745km          | 15日  | 80時間00分 |              |                    | 110.930 |
| 12月 | H28-31 淀川河川公園運営維持管理業務 | 433km          | 9日   | 44時間30分 |              |                    | 340     |
| 1月  | H28-31 淀川河川公園運営維持管理業務 | 565km          | 13日  | 61時間00分 |              |                    | 92.990  |
| 2月  | H28-31 淀川河川公園運営維持管理業務 | 702km          | 11日  | 71時間00分 |              |                    | 56.70   |
| 3月  | H28-31 淀川河川公園運営維持管理業務 | 758km          | 16日  | 75時間00分 |              |                    | 93.810  |

## 危機管理対応実績・報告①&lt;事故対応等&gt;

【平成26年度】

[守口サービスセンター]

件

|     | 公園区域内 |    |    |     | 公園区域外 |    |    |     | 公園区域内計 | 公園区域外計 | 合計 |
|-----|-------|----|----|-----|-------|----|----|-----|--------|--------|----|
|     | 事故    | 事件 | 病気 | その他 | 事故    | 事件 | 病気 | その他 |        |        |    |
| 4月  | 1     | 0  | 1  | 0   | 2     | 0  | 0  | 0   | 2      | 2      | 4  |
| 5月  | 3     | 0  | 6  | 0   | 2     | 1  | 0  | 0   | 9      | 3      | 12 |
| 6月  | 1     | 0  | 1  | 0   | 0     | 0  | 0  | 0   | 2      | 0      | 2  |
| 7月  | 1     | 0  | 3  | 0   | 3     | 1  | 1  | 0   | 4      | 5      | 9  |
| 8月  | 4     | 0  | 6  | 0   | 3     | 0  | 0  | 3   | 10     | 6      | 16 |
| 9月  | 0     | 2  | 2  | 0   | 1     | 0  | 3  | 0   | 4      | 4      | 8  |
| 10月 | 3     | 0  | 1  | 1   | 3     | 0  | 0  | 1   | 5      | 4      | 9  |
| 11月 | 0     | 0  | 3  | 0   | 1     | 0  | 1  | 0   | 3      | 2      | 5  |
| 12月 | 0     | 0  | 0  | 0   | 0     | 0  | 0  | 0   | 0      | 0      | 0  |
| 1月  | 2     | 0  | 0  | 0   | 1     | 1  | 0  | 0   | 2      | 2      | 4  |
| 2月  | 0     | 0  | 0  | 0   | 1     | 2  | 1  | 0   | 0      | 4      | 4  |
| 3月  | 1     | 0  | 1  | 0   | 1     | 2  | 0  | 0   | 2      | 3      | 5  |
| 合計  | 16    | 2  | 24 | 1   | 18    | 7  | 6  | 4   | 43     | 35     | 78 |

[太間サービスセンター]

件

|     | 公園区域内 |    |    |     | 公園区域外 |    |    |     | 公園区域内計 | 公園区域外計 | 合計 |
|-----|-------|----|----|-----|-------|----|----|-----|--------|--------|----|
|     | 事故    | 事件 | 病気 | その他 | 事故    | 事件 | 病気 | その他 |        |        |    |
| 4月  | 1     | 0  | 0  | 2   | 1     | 0  | 0  | 0   | 3      | 1      | 4  |
| 5月  | 3     | 0  | 0  | 0   | 0     | 0  | 0  | 0   | 3      | 0      | 3  |
| 6月  | 1     | 0  | 0  | 0   | 1     | 0  | 0  | 0   | 1      | 1      | 2  |
| 7月  | 1     | 1  | 0  | 0   | 0     | 1  | 0  | 1   | 2      | 2      | 4  |
| 8月  | 3     | 0  | 1  | 1   | 1     | 0  | 0  | 0   | 5      | 1      | 6  |
| 9月  | 1     | 0  | 0  | 0   | 1     | 0  | 0  | 0   | 1      | 1      | 2  |
| 10月 | 2     | 0  | 1  | 0   | 1     | 0  | 0  | 1   | 3      | 2      | 5  |
| 11月 | 2     | 0  | 1  | 0   | 0     | 0  | 0  | 0   | 3      | 0      | 3  |
| 12月 | 0     | 0  | 0  | 0   | 0     | 1  | 0  | 0   | 0      | 1      | 1  |
| 1月  | 0     | 0  | 0  | 0   | 0     | 1  | 0  | 0   | 0      | 1      | 1  |
| 2月  | 1     | 1  | 1  | 0   | 0     | 0  | 1  | 0   | 3      | 1      | 4  |
| 3月  | 1     | 1  | 2  | 0   | 0     | 1  | 1  | 0   | 4      | 2      | 6  |
| 合計  | 16    | 3  | 6  | 3   | 5     | 4  | 2  | 2   | 28     | 13     | 41 |

## [鳥飼サービスセンター]

件

|     | 公園区域内 |    |    |     | 公園区域外 |    |    |     | 公園区域内計 | 公園区域外計 | 合計 |
|-----|-------|----|----|-----|-------|----|----|-----|--------|--------|----|
|     | 事故    | 事件 | 病気 | その他 | 事故    | 事件 | 病気 | その他 |        |        |    |
| 4月  | 3     | 0  | 0  | 0   | 0     | 0  | 0  | 0   | 3      | 0      | 3  |
| 5月  | 1     | 0  | 0  | 0   | 0     | 0  | 0  | 0   | 1      | 0      | 1  |
| 6月  | 0     | 0  | 0  | 0   | 1     | 1  | 0  | 0   | 0      | 2      | 2  |
| 7月  | 0     | 0  | 0  | 0   | 1     | 0  | 0  | 0   | 0      | 1      | 1  |
| 8月  | 1     | 0  | 0  | 0   | 0     | 0  | 0  | 0   | 1      | 0      | 1  |
| 9月  | 2     | 0  | 0  | 0   | 0     | 0  | 0  | 0   | 2      | 0      | 2  |
| 10月 | 1     | 0  | 0  | 0   | 0     | 1  | 0  | 0   | 1      | 1      | 2  |
| 11月 | 0     | 0  | 0  | 0   | 0     | 0  | 0  | 0   | 0      | 0      | 0  |
| 12月 | 0     | 0  | 0  | 0   | 0     | 0  | 0  | 0   | 0      | 0      | 0  |
| 1月  | 0     | 0  | 0  | 0   | 0     | 0  | 0  | 0   | 0      | 0      | 0  |
| 2月  | 0     | 0  | 0  | 0   | 0     | 0  | 1  | 0   | 0      | 1      | 1  |
| 3月  | 0     | 0  | 0  | 1   | 0     | 0  | 0  | 0   | 1      | 0      | 1  |
| 合計  | 8     | 0  | 0  | 1   | 2     | 2  | 1  | 0   | 9      | 5      | 14 |

## [管轄サービスセンター不明]

件

|     | 公園区域内 |    |    |     | 公園区域外 |    |    |     | 公園区域内計 | 公園区域外計 | 合計 |
|-----|-------|----|----|-----|-------|----|----|-----|--------|--------|----|
|     | 事故    | 事件 | 病気 | その他 | 事故    | 事件 | 病気 | その他 |        |        |    |
| 4月  | 0     | 0  | 0  | 0   | 0     | 0  | 0  | 0   | 0      | 0      | 0  |
| 5月  | 0     | 0  | 0  | 0   | 0     | 0  | 1  | 0   | 0      | 1      | 1  |
| 6月  | 0     | 0  | 0  | 0   | 1     | 0  | 0  | 0   | 0      | 1      | 1  |
| 7月  | 0     | 0  | 0  | 0   | 0     | 0  | 0  | 0   | 0      | 0      | 0  |
| 8月  | 0     | 0  | 0  | 0   | 0     | 0  | 0  | 0   | 0      | 0      | 0  |
| 9月  | 0     | 0  | 0  | 0   | 0     | 0  | 0  | 0   | 0      | 0      | 0  |
| 10月 | 0     | 0  | 0  | 0   | 0     | 0  | 0  | 0   | 0      | 0      | 0  |
| 11月 | 0     | 0  | 0  | 0   | 0     | 0  | 0  | 0   | 0      | 0      | 0  |
| 12月 | 0     | 0  | 0  | 0   | 0     | 0  | 0  | 0   | 0      | 0      | 0  |
| 1月  | 0     | 0  | 0  | 0   | 0     | 0  | 0  | 0   | 0      | 0      | 0  |
| 2月  | 0     | 0  | 0  | 0   | 0     | 0  | 0  | 0   | 0      | 0      | 0  |
| 3月  | 0     | 0  | 0  | 0   | 0     | 0  | 0  | 0   | 0      | 0      | 0  |
| 合計  | 0     | 0  | 0  | 0   | 1     | 0  | 1  | 0   | 0      | 2      | 2  |

## 【平成27年度】

## [守口サービスセンター]

76件

|     | 公園区域内 |    |    |     | 公園区域外 |    |    |     | 公園区域内計 | 公園区域外計 | 合計 |
|-----|-------|----|----|-----|-------|----|----|-----|--------|--------|----|
|     | 事故    | 事件 | 病気 | その他 | 事故    | 事件 | 病気 | その他 |        |        |    |
| 4月  | 1     | 1  | 4  | 0   | 0     | 0  | 0  | 0   | 6      | 0      | 6  |
| 5月  | 3     | 1  | 8  | 0   | 2     | 1  | 0  | 0   | 12     | 3      | 15 |
| 6月  | 0     | 1  | 7  | 1   | 0     | 2  | 0  | 0   | 9      | 2      | 11 |
| 7月  | 0     | 1  | 6  | 0   | 0     | 2  | 0  | 0   | 7      | 2      | 9  |
| 8月  | 0     | 0  | 1  | 0   | 1     | 1  | 1  | 0   | 1      | 3      | 4  |
| 9月  | 2     | 0  | 0  | 0   | 0     | 1  | 1  | 0   | 2      | 2      | 4  |
| 10月 | 3     | 0  | 1  | 0   | 0     | 1  | 1  | 0   | 4      | 2      | 6  |
| 11月 | 1     | 0  | 0  | 0   | 0     | 4  | 0  | 0   | 1      | 4      | 5  |
| 12月 | 2     | 0  | 0  | 0   | 1     | 0  | 1  | 0   | 2      | 2      | 4  |
| 1月  | 2     | 0  | 0  | 0   | 0     | 2  | 0  | 0   | 2      | 2      | 4  |
| 2月  | 0     | 1  | 0  | 0   | 0     | 1  | 1  | 0   | 1      | 2      | 3  |
| 3月  | 1     | 1  | 1  | 0   | 1     | 0  | 1  | 0   | 3      | 2      | 5  |
| 合計  | 15    | 6  | 28 | 1   | 5     | 15 | 6  | 0   | 50     | 26     | 76 |

## [太間サービスセンター]

54件

|     | 公園区域内 |    |    |     | 公園区域外 |    |    |     | 公園区域内計 | 公園区域外計 | 合計 |
|-----|-------|----|----|-----|-------|----|----|-----|--------|--------|----|
|     | 事故    | 事件 | 病気 | その他 | 事故    | 事件 | 病気 | その他 |        |        |    |
| 4月  | 0     | 0  | 2  | 1   | 1     | 0  | 0  | 0   | 3      | 1      | 4  |
| 5月  | 3     | 1  | 0  | 0   | 0     | 1  | 0  | 0   | 4      | 1      | 5  |
| 6月  | 2     | 0  | 0  | 0   | 0     | 2  | 0  | 0   | 2      | 2      | 4  |
| 7月  | 0     | 0  | 3  | 0   | 0     | 0  | 1  | 0   | 3      | 1      | 4  |
| 8月  | 1     | 1  | 2  | 0   | 0     | 0  | 2  | 0   | 6      | 2      | 8  |
| 9月  | 0     | 0  | 0  | 0   | 1     | 0  | 0  | 1   | 0      | 2      | 2  |
| 10月 | 1     | 1  | 1  | 0   | 1     | 0  | 0  | 0   | 3      | 1      | 4  |
| 11月 | 5     | 1  | 2  | 1   | 1     | 0  | 0  | 0   | 9      | 1      | 10 |
| 12月 | 1     | 0  | 0  | 0   | 1     | 1  | 0  | 1   | 4      | 3      | 7  |
| 1月  | 0     | 0  | 0  | 0   | 1     | 2  | 0  | 0   | 0      | 3      | 3  |
| 2月  | 2     | 0  | 1  | 0   | 1     | 1  | 0  | 0   | 3      | 2      | 5  |
| 3月  | 0     | 0  | 0  | 0   | 2     | 1  | 0  | 0   | 0      | 3      | 3  |
| 合計  | 15    | 4  | 11 | 2   | 9     | 8  | 3  | 2   | 37     | 22     | 59 |

## [鳥飼サービスセンター]

24件

|     | 公園区域内 |    |    |     | 公園区域外 |    |    |     | 公園区域内計 | 公園区域外計 | 合計 |
|-----|-------|----|----|-----|-------|----|----|-----|--------|--------|----|
|     | 事故    | 事件 | 病気 | その他 | 事故    | 事件 | 病気 | その他 |        |        |    |
| 4月  | 1     | 0  | 0  | 0   | 0     | 1  | 0  | 0   | 2      | 1      | 3  |
| 5月  | 3     | 0  | 1  | 0   | 0     | 0  | 0  | 0   | 4      | 0      | 4  |
| 6月  | 0     | 0  | 0  | 0   | 0     | 0  | 0  | 0   | 0      | 0      | 0  |
| 7月  | 0     | 0  | 0  | 0   | 1     | 0  | 0  | 0   | 0      | 1      | 1  |
| 8月  | 0     | 0  | 3  | 0   | 1     | 0  | 0  | 0   | 4      | 1      | 5  |
| 9月  | 1     | 0  | 1  | 0   | 0     | 0  | 0  | 0   | 2      | 0      | 2  |
| 10月 | 2     | 0  | 0  | 0   | 0     | 0  | 0  | 0   | 2      | 0      | 2  |
| 11月 | 0     | 0  | 1  | 1   | 0     | 0  | 0  | 0   | 2      | 0      | 2  |
| 12月 | 1     | 0  | 1  | 0   | 1     | 0  | 0  | 0   | 3      | 1      | 4  |
| 1月  | 0     | 0  | 0  | 0   | 0     | 0  | 0  | 0   | 0      | 0      | 0  |
| 2月  | 0     | 1  | 0  | 2   | 0     | 0  | 0  | 0   | 3      | 0      | 3  |
| 3月  | 1     | 0  | 0  | 0   | 0     | 0  | 0  | 0   | 1      | 0      | 1  |
| 合計  | 9     | 1  | 7  | 3   | 3     | 1  | 0  | 0   | 23     | 4      | 27 |

## [管轄サービスセンター不明]

件

|     | 公園区域内 |    |    |     | 公園区域外 |    |    |     | 公園区域内計 | 公園区域外計 | 合計 |
|-----|-------|----|----|-----|-------|----|----|-----|--------|--------|----|
|     | 事故    | 事件 | 病気 | その他 | 事故    | 事件 | 病気 | その他 |        |        |    |
| 4月  | 0     | 0  | 0  | 0   | 0     | 0  | 0  | 0   | 0      | 0      | 0  |
| 5月  | 0     | 0  | 0  | 0   | 0     | 0  | 0  | 0   | 0      | 0      | 0  |
| 6月  | 0     | 0  | 0  | 0   | 0     | 0  | 0  | 0   | 0      | 0      | 0  |
| 7月  | 0     | 0  | 0  | 0   | 0     | 0  | 0  | 0   | 0      | 0      | 0  |
| 8月  | 0     | 0  | 0  | 0   | 1     | 0  | 0  | 0   | 1      | 1      | 2  |
| 9月  | 0     | 0  | 0  | 0   | 0     | 0  | 0  | 0   | 0      | 0      | 0  |
| 10月 | 0     | 0  | 0  | 0   | 0     | 0  | 0  | 0   | 0      | 0      | 0  |
| 11月 | 1     | 0  | 0  | 0   | 0     | 0  | 0  | 0   | 1      | 0      | 1  |
| 12月 | 0     | 0  | 0  | 0   | 0     | 0  | 0  | 0   | 0      | 0      | 0  |
| 1月  | 0     | 0  | 0  | 0   | 0     | 0  | 0  | 0   | 0      | 0      | 0  |
| 2月  | 0     | 0  | 0  | 0   | 0     | 0  | 0  | 0   | 0      | 0      | 0  |
| 3月  | 0     | 0  | 0  | 0   | 0     | 0  | 0  | 0   | 0      | 0      | 0  |
| 合計  | 1     | 0  | 0  | 0   | 1     | 0  | 0  | 0   | 2      | 1      | 3  |

【平成28年度】

[守口サービスセンター]

件

|     | 公園区域内 |    |    |     | 公園区域外 |    |    |     | 公園区域内計 | 公園区域外計 | 合計 |
|-----|-------|----|----|-----|-------|----|----|-----|--------|--------|----|
|     | 事故    | 事件 | 病気 | その他 | 事故    | 事件 | 病気 | その他 |        |        |    |
| 4月  | 0     | 1  | 2  |     | 0     | 0  | 0  | 0   | 3      | 0      | 3  |
| 5月  | 1     | 0  | 10 | 0   | 1     | 2  | 1  | 0   | 11     | 4      | 15 |
| 6月  | 1     | 0  | 4  | 0   | 0     | 0  | 1  | 2   | 5      | 3      | 8  |
| 7月  | 0     | 0  | 6  | 1   | 0     | 1  | 1  | 0   | 7      | 2      | 9  |
| 8月  | 0     | 1  | 5  | 0   | 1     | 1  | 0  | 0   | 6      | 2      | 8  |
| 9月  | 0     | 0  | 3  | 0   | 0     | 1  | 0  | 0   | 3      | 1      | 4  |
| 10月 | 1     | 1  | 2  | 0   | 0     | 3  | 1  | 0   | 4      | 4      | 8  |
| 11月 | 2     | 0  | 1  | 0   | 0     | 1  | 0  | 0   | 3      | 1      | 4  |
| 12月 | 1     | 0  | 0  | 0   | 0     | 1  | 0  | 0   | 1      | 1      | 2  |
| 1月  | 0     | 0  | 0  | 0   | 0     | 1  | 0  | 0   | 0      | 1      | 1  |
| 2月  | 0     | 0  | 0  | 0   | 0     | 1  | 0  | 0   | 0      | 1      | 1  |
| 3月  | 2     | 0  | 0  | 0   | 1     | 0  | 1  | 0   | 2      | 2      | 4  |
| 合計  | 8     | 3  | 33 | 1   | 3     | 12 | 5  | 2   | 45     | 22     | 67 |

[太間サービスセンター]

件

|     | 公園区域内 |    |    |     | 公園区域外 |    |    |     | 公園区域内計 | 公園区域外計 | 合計 |
|-----|-------|----|----|-----|-------|----|----|-----|--------|--------|----|
|     | 事故    | 事件 | 病気 | その他 | 事故    | 事件 | 病気 | その他 |        |        |    |
| 4月  | 5     | 0  | 3  | 0   | 0     | 2  | 0  | 0   | 8      | 2      | 10 |
| 5月  | 1     | 0  | 1  | 0   | 3     | 2  | 0  | 1   | 2      | 6      | 8  |
| 6月  | 0     | 0  | 1  | 0   | 0     | 1  | 0  | 0   | 1      | 1      | 2  |
| 7月  | 1     | 0  | 1  | 0   | 0     | 1  | 0  | 0   | 2      | 1      | 3  |
| 8月  | 1     | 1  | 1  | 0   | 0     | 0  | 0  | 0   | 3      | 0      | 3  |
| 9月  | 3     | 2  | 1  | 0   | 2     | 0  | 0  | 1   | 6      | 3      | 9  |
| 10月 | 0     | 1  | 0  | 0   | 1     | 1  | 0  | 0   | 1      | 2      | 3  |
| 11月 | 2     | 1  | 2  | 0   | 0     | 1  | 0  | 0   | 5      | 1      | 6  |
| 12月 | 0     | 0  | 0  | 0   | 0     | 0  | 0  | 0   | 0      | 0      | 0  |
| 1月  | 1     | 0  | 1  | 0   | 2     | 0  | 0  | 0   | 2      | 2      | 4  |
| 2月  | 0     | 0  | 1  | 0   | 0     | 2  | 0  | 0   | 1      | 2      | 3  |
| 3月  | 1     | 1  | 4  | 0   | 1     | 1  | 0  | 0   | 6      | 2      | 8  |
| 合計  | 15    | 6  | 16 | 0   | 9     | 11 | 0  | 2   | 37     | 22     | 59 |



## [鳥飼サービスセンター]

件

|     | 公園区域内 |    |    |     | 公園区域外 |    |    |     | 公園区域内計 | 公園区域外計 | 合計 |
|-----|-------|----|----|-----|-------|----|----|-----|--------|--------|----|
|     | 事故    | 事件 | 病気 | その他 | 事故    | 事件 | 病気 | その他 |        |        |    |
| 4月  | 1     | 0  | 0  | 0   | 0     | 0  | 0  | 0   | 1      | 0      | 1  |
| 5月  | 2     | 0  | 3  | 0   | 0     | 0  | 0  | 0   | 5      | 0      | 5  |
| 6月  | 0     | 0  | 0  | 0   | 0     | 0  | 0  | 0   | 0      | 0      | 0  |
| 7月  | 1     | 0  | 1  | 0   | 0     | 1  | 0  | 0   | 2      | 1      | 3  |
| 8月  | 0     | 1  | 0  | 0   | 0     | 0  | 0  | 0   | 1      | 0      | 1  |
| 9月  | 1     | 0  | 0  | 0   | 0     | 1  | 0  | 0   | 1      | 1      | 2  |
| 10月 | 1     | 0  | 1  | 0   | 0     | 0  | 0  | 0   | 2      | 0      | 2  |
| 11月 | 0     | 0  | 0  | 0   | 1     | 0  | 0  | 0   | 0      | 1      | 1  |
| 12月 | 0     | 0  | 0  | 0   | 0     | 0  | 0  | 0   | 0      | 0      | 0  |
| 1月  | 0     | 0  | 0  | 0   | 0     | 0  | 0  | 0   | 0      | 0      | 0  |
| 2月  | 0     | 0  | 0  | 0   | 0     | 0  | 0  | 0   | 0      | 0      | 0  |
| 3月  | 1     | 0  | 0  | 0   | 0     | 2  | 0  | 0   | 1      | 2      | 3  |
| 合計  | 7     | 1  | 5  | 0   | 1     | 4  | 0  | 0   | 13     | 5      | 18 |

## [管轄サービスセンター不明]

件

|     | 公園区域内 |    |    |     | 公園区域外 |    |    |     | 公園区域内計 | 公園区域外計 | 合計 |
|-----|-------|----|----|-----|-------|----|----|-----|--------|--------|----|
|     | 事故    | 事件 | 病気 | その他 | 事故    | 事件 | 病気 | その他 |        |        |    |
| 4月  | 0     | 0  | 0  | 0   | 0     | 0  | 0  | 0   | 0      | 0      | 0  |
| 5月  | 0     | 0  | 0  | 0   | 0     | 0  | 0  | 0   | 0      | 0      | 0  |
| 6月  | 0     | 0  | 0  | 0   | 0     | 0  | 0  | 0   | 0      | 0      | 0  |
| 7月  | 0     | 0  | 0  | 0   | 0     | 0  | 0  | 0   | 0      | 0      | 0  |
| 8月  | 0     | 0  | 0  | 0   | 0     | 0  | 0  | 0   | 0      | 0      | 0  |
| 9月  | 0     | 0  | 0  | 0   | 0     | 0  | 0  | 0   | 0      | 0      | 0  |
| 10月 | 0     | 0  | 0  | 0   | 0     | 0  | 0  | 0   | 0      | 0      | 0  |
| 11月 | 0     | 0  | 0  | 0   | 0     | 0  | 0  | 0   | 0      | 0      | 0  |
| 12月 | 0     | 0  | 0  | 0   | 0     | 0  | 0  | 0   | 0      | 0      | 0  |
| 1月  | 0     | 0  | 0  | 0   | 0     | 0  | 0  | 0   | 0      | 0      | 0  |
| 2月  | 0     | 0  | 0  | 0   | 0     | 0  | 0  | 0   | 0      | 0      | 0  |
| 3月  | 0     | 0  | 0  | 0   | 0     | 0  | 0  | 0   | 0      | 0      | 0  |
| 合計  | 0     | 0  | 0  | 0   | 0     | 0  | 0  | 0   | 0      | 0      | 0  |

## 【平成29年度】

## [守口サービスセンター]

件

|     | 公園区域内 |    |    |     | 公園区域外 |    |    |     | 公園区域内計 | 公園区域外計 | 合計 |
|-----|-------|----|----|-----|-------|----|----|-----|--------|--------|----|
|     | 事故    | 事件 | 病気 | その他 | 事故    | 事件 | 病気 | その他 |        |        |    |
| 4月  | 2     | 0  | 1  | 0   | 0     | 1  | 1  | 1   | 3      | 3      | 6  |
| 5月  | 5     | 1  | 9  | 1   | 0     | 2  | 3  | 0   | 16     | 5      | 21 |
| 6月  | 1     | 1  | 2  | 0   | 0     | 0  | 1  | 0   | 4      | 1      | 5  |
| 7月  | 2     | 0  | 7  | 0   | 0     | 0  | 2  | 0   | 9      | 2      | 11 |
| 8月  | 1     | 0  | 3  | 0   | 0     | 3  | 1  | 0   | 4      | 4      | 8  |
| 9月  | 1     | 1  | 1  | 0   | 2     | 2  | 0  | 0   | 3      | 4      | 7  |
| 10月 | 0     | 1  | 3  | 0   | 1     | 1  | 0  | 1   | 4      | 3      | 7  |
| 11月 | 0     | 0  | 3  | 0   | 0     | 2  | 0  | 0   | 3      | 2      | 5  |
| 12月 | 0     | 0  | 0  | 0   | 0     | 0  | 0  | 0   | 0      | 0      | 0  |
| 1月  | 1     | 0  | 0  | 0   | 0     | 1  | 0  | 1   | 1      | 2      | 3  |
| 2月  | 0     | 0  | 1  | 0   | 0     | 3  | 0  | 0   | 1      | 3      | 4  |
| 3月  | 0     | 0  | 1  | 0   | 0     | 3  | 2  | 0   | 1      | 5      | 6  |
| 合計  | 13    | 4  | 31 | 1   | 3     | 18 | 10 | 3   | 49     | 34     | 83 |

## [太間サービスセンター]

件

|     | 公園区域内 |    |    |     | 公園区域外 |    |    |     | 公園区域内計 | 公園区域外計 | 合計 |
|-----|-------|----|----|-----|-------|----|----|-----|--------|--------|----|
|     | 事故    | 事件 | 病気 | その他 | 事故    | 事件 | 病気 | その他 |        |        |    |
| 4月  | 1     | 0  | 0  | 0   | 0     | 1  | 0  | 2   | 1      | 3      | 4  |
| 5月  | 3     | 0  | 1  | 0   | 0     | 2  | 1  | 0   | 4      | 3      | 7  |
| 6月  | 0     | 0  | 3  | 0   | 0     | 0  | 1  | 0   | 3      | 1      | 4  |
| 7月  | 0     | 0  | 0  | 0   | 1     | 1  | 0  | 0   | 0      | 2      | 2  |
| 8月  | 2     | 0  | 2  | 1   | 1     | 0  | 0  | 1   | 5      | 2      | 7  |
| 9月  | 3     | 0  | 1  | 0   | 1     | 3  | 0  | 0   | 4      | 4      | 8  |
| 10月 | 1     | 0  | 0  | 1   | 1     | 0  | 0  | 0   | 2      | 1      | 3  |
| 11月 | 2     | 0  | 0  | 0   | 0     | 2  | 0  | 1   | 2      | 3      | 5  |
| 12月 | 0     | 0  | 0  | 0   | 1     | 0  | 0  | 0   | 0      | 1      | 1  |
| 1月  | 1     | 0  | 0  | 0   | 0     | 1  | 2  | 0   | 1      | 3      | 4  |
| 2月  | 2     | 0  | 0  | 0   | 1     | 0  | 0  | 0   | 2      | 1      | 3  |
| 3月  | 0     | 0  | 1  | 0   | 0     | 0  | 0  | 1   | 1      | 1      | 2  |
| 合計  | 15    | 0  | 8  | 2   | 6     | 10 | 4  | 5   | 25     | 25     | 50 |

## [鳥飼サービスセンター]

件

|     | 公園区域内 |    |    |     | 公園区域外 |    |    |     | 公園区域内計 | 公園区域外計 | 合計 |
|-----|-------|----|----|-----|-------|----|----|-----|--------|--------|----|
|     | 事故    | 事件 | 病気 | その他 | 事故    | 事件 | 病気 | その他 |        |        |    |
| 4月  | 1     | 0  | 0  | 0   | 1     | 0  | 0  | 0   | 1      | 1      | 2  |
| 5月  | 3     | 0  | 1  | 0   | 0     | 0  | 0  | 0   | 4      | 0      | 4  |
| 6月  | 0     | 0  | 1  | 0   | 0     | 1  | 0  | 0   | 1      | 1      | 2  |
| 7月  | 1     | 0  | 2  | 0   | 0     | 0  | 0  | 0   | 3      | 0      | 3  |
| 8月  | 0     | 0  | 0  | 0   | 0     | 0  | 0  | 0   | 0      | 0      | 0  |
| 9月  | 1     | 1  | 1  | 0   | 2     | 1  | 0  | 0   | 3      | 3      | 6  |
| 10月 | 1     | 1  | 0  | 0   | 1     | 0  | 0  | 0   | 2      | 1      | 3  |
| 11月 | 1     | 0  | 1  | 0   | 0     | 1  | 0  | 0   | 2      | 1      | 3  |
| 12月 | 0     | 0  | 0  | 0   | 0     | 1  | 0  | 1   | 0      | 2      | 2  |
| 1月  | 0     | 0  | 0  | 0   | 0     | 0  | 0  | 0   | 0      | 0      | 0  |
| 2月  | 3     | 0  | 0  | 0   | 1     | 0  | 0  | 0   | 3      | 1      | 4  |
| 3月  | 0     | 1  | 0  | 0   | 0     | 0  | 0  | 0   | 1      | 0      | 1  |
| 合計  | 11    | 3  | 6  | 0   | 5     | 4  | 0  | 1   | 20     | 10     | 30 |

## [背割堤サービスセンター]

件

|     | 公園区域内 |    |    |     | 公園区域外 |    |    |     | 公園区域内計 | 公園区域外計 | 合計 |
|-----|-------|----|----|-----|-------|----|----|-----|--------|--------|----|
|     | 事故    | 事件 | 病気 | その他 | 事故    | 事件 | 病気 | その他 |        |        |    |
| 4月  | 2     | 0  | 0  | 0   | 2     | 0  | 0  | 0   | 2      | 2      | 4  |
| 5月  | 0     | 0  | 1  | 0   | 0     | 0  | 0  | 0   | 1      | 0      | 1  |
| 6月  | 0     | 0  | 1  | 0   | 0     | 0  | 0  | 0   | 1      | 0      | 1  |
| 7月  | 0     | 0  | 0  | 1   | 0     | 0  | 0  | 0   | 1      | 0      | 1  |
| 8月  | 0     | 0  | 0  | 0   | 0     | 0  | 0  | 0   | 0      | 0      | 0  |
| 9月  | 0     | 0  | 0  | 0   | 0     | 0  | 0  | 0   | 0      | 0      | 0  |
| 10月 | 1     | 0  | 0  | 0   | 0     | 0  | 0  | 0   | 1      | 0      | 1  |
| 11月 | 0     | 0  | 0  | 0   | 0     | 0  | 0  | 0   | 0      | 0      | 0  |
| 12月 | 0     | 0  | 0  | 0   | 0     | 0  | 0  | 0   | 0      | 0      | 0  |
| 1月  | 1     | 0  | 0  | 0   | 0     | 0  | 0  | 0   | 1      | 0      | 1  |
| 2月  | 0     | 0  | 0  | 0   | 0     | 0  | 0  | 0   | 0      | 0      | 0  |
| 3月  | 1     | 0  | 2  | 0   | 1     | 0  | 0  | 0   | 3      | 1      | 4  |
| 合計  | 5     | 0  | 4  | 1   | 3     | 0  | 0  | 0   | 10     | 3      | 13 |

平成26年度 河川公園区域内における事故報告一覧

<事故>

| 事故発生日 | サーピスセンター   | 発生地区 | 距離標     | 発生場所             | 事故種別       | 事故内容        | 負傷者・被害者  | 相手方・加害者       |       |
|-------|------------|------|---------|------------------|------------|-------------|--|---------------|-------|
| 1     | 4月1日(火)    | 鳥飼   | 鳥飼下地区   | 淀川右岸19.7k付近      | サッカー場      | 試合中の怪我      | 11時20分頃、サッカー場の試合中の接触プレーにより選手が右肩を脱臼。サッカーチーム関係者が救急車を要請。11時40分頃救急車到着、病院へ搬送。           | 14歳男性         |       |
| 2     | 4月9日(水)    | 太間   | 背割堤地区   | 木津川右岸0.0k付近      | 堤防法面       | 接触事故        | 12時50分頃、花見に来ていた女性が法面を降りる際に足を滑らせ、下に座っていた女性の腰部を強打。被害者の友人が救急車を要請。13時救急車到着、病院へ搬送。      | 68歳女性         | 70歳女性 |
| 3     | 4月12日(土)   | 鳥飼   | 鳥飼上地区   | 淀川右岸20.2k付近      | サッカー場      | 試合中の怪我      | 14時頃、サッカーの試合中に選手が転倒し左腕を負傷。チーム関係者が救急車を要請。14時35分救急車到着、病院へ搬送。                         | 12歳男性         |       |
| 4     | 4月20日(日)   | 守口   | 海老江地区   |                  | 野球場No.4    | 試合中の怪我      | 15時15分頃、野球の試合中、ホームベース上で走者と捕手が接触し走者が軽い脳しんとうをおこした。大事をとって監督が救急車を要請。15時25分救急車到着、病院へ搬送。 | 14歳男性         |       |
| 5     | 4月27日(日)   | 鳥飼   | 大塚地区    |                  | バーベキューエリア内 | 単独転倒        | 15時25分頃、家族でバーベキューに来ていた家族の子どもが父親が引く台車に接触、転倒し、手を切った。15時28分救急車到着、病院へ搬送。               | 10歳位女性        |       |
| 6     | 5月2日(金)    | 守口   | 豊里地区    |                  | 駐車場        | 車同士の接触事故    | 16時40分頃、駐車場で車がバックで移動中、他の止まっていた車に接触した。両者とも大きな傷も無く、当事者が警察に通報し、警察官立ち会いのもと話し合い。        |               |       |
| 7     | 5月11日(日)   | 守口   | 西中島地区   | 淀川右岸8.2k+30m付近   | バーベキューエリア内 | テント倒壊による負傷  | 16時50分頃、バーベキューのために建てたテントが強風に飛ばされ顔に当たり出血。負傷者が意識朦朧のため、同行者が救急車を要請。17時5分救急車到着、病院へ搬送。   | 40歳代男性        |       |
| 8     | 5月17日(土)   | 守口   | 海老江地区   |                  | 野球場No.1    | 試合中の怪我      | 14時20分頃、野球試合中、選手同士がぶつかり片方の選手がスパイクの刃で足を負傷したため、チームメイトが救急車を要請。14時34分救急車到着、病院へ搬送。      | 20歳代男性        |       |
| 9     | 5月17日(日)   | 太間   | 枚方地区    |                  | 下流駐車場内     | 単独転倒        | 16時30分頃、バーベキューに来ていた男性が駐車場外周のロープに足を引っかけて転倒し、救急車を要請。16時50分救急車到着、病院へ搬送。               | 53歳男性         |       |
| 10    | 5月25日(日)   | 鳥飼   | 大山崎地区   | 桂川右岸1.0k+150m付近  | 駐車場        | 単独転倒        | 10時23分頃、1歳の男児が駐車場のアスファルトで転倒し、額を切り出血したため、救急車を要請。10時30分救急車到着、病院へ搬送。                  | 1歳男性          |       |
| 11    | 5月27日(火)   | 太間   | 太間地区    | 淀川左岸22.0k付近      | 公園区域内      | 単独怪我        | 11時20分頃、自転車に乗っていた男性が倒れているのを見かけた通行人が、救急通報した。11時20分救急車到着したが、病院に行きたくないとのことで自宅へ送った。    | 60歳位男性        |       |
| 12    | 5月29日(日)   | 太間   | 仁和寺野草地区 |                  | 駐車場前       | 単独転倒        | 自転車で守口方面から枚方方面に向かっていた男性が転倒して左足が動かなくなったため、消防、警察に通報。20時32分救急車到着、病院へ搬送。               | 42歳男性         |       |
| 13    | 6月21日(土)   | 守口   | 太子橋地区   | 淀川左岸14.0k付近      | 多目的広場内     | 単独転倒        | 11時25分頃、男性が友人とランニング中に転倒し左足の膝下を裂傷し、友人が救急車を要請。11時30分救急車到着、病院へ搬送。                     | 23歳男性         |       |
| 14    | 6月29日(日)   | 太間   | 太間地区    | 淀川左岸21.6k+20m付近  | 芝生広場内      | 練習中の怪我      | 10時20分頃、フットボールの練習中、男性がアタックス蹴を切す。チーム関係者が救急車を要請。10時32分救急車到着、病院へ搬送。                   | 40歳代男性        |       |
| 15    | 7月21日(月)   | 守口   | 海老江地区   |                  | バーベキュー広場   | 巻き添えで怪我     | 15時過ぎ、大人が相撲を取っていて横にいた子供が巻き添えで怪我をしたため、家族が救急車を要請。15時55分救急車到着、病院へ搬送。                  | 3歳男性          |       |
| 16    | 7月26日(土)   | 太間   | 木屋元地区   |                  | サッカー場      | 試合中の怪我      | 11時55分頃、サッカーの試合中に選手同士が接触し、男性が転倒して左手を骨折したため、監督が救急車を要請。12時05分救急車到着、病院へ搬送。            | 15歳男性         |       |
| 17    | 8月6日(金)    | 太間   | 太間地区    |                  | 駐車場        | 車同士の接触事故    | 14時20分頃、女性が車で帰宅時、駐車場の他の車(運転手不在)に接触したがそのまま帰宅。16時頃、ご主人と警察に報告。現場に戻ったが被害車は既に退出していた。    | 年齢不明女性        |       |
| 18    | 8月21日(木)   | 太間   | 太間地区    |                  | 管理所付近の駐車場  | ハチ刺され       | 10時頃、管理員が駐車場周辺の生け垣・中低木を剪定中、20匹程度のハチが植栽から出てきて、うち1匹に刺された。気分は悪くないが少しずつ患部が腫れてきている。     | 管理員           |       |
| 19    | 8月22日(金)   | 守口   | 西中島地区   |                  | 遊具広場付近     | 転倒による怪我     | 11時30分頃、親子で散歩中に野犬に追いかけられ、子供が転倒し、すり傷を負ったとの報告を、野犬対策をしてほしいという苦情と共に受けた。                | 子供            | 野犬    |
| 20    | 8月23日(土)   | 守口   | 太子橋地区   |                  | 野球場No.2    | 転倒による怪我     | 15時10分頃、野球の応援に来ていた少女が、休憩中に遊んでいて選手の肩の上より飛び降り転倒、骨折の疑いがあり母親が救急車を要請。15時20分救急車到着。       | 11歳女性         |       |
| 21    | 8月24日(日)   | 太間   | 太間地区    |                  | バーベキューエリア内 | 単独転倒        | 14時頃、バーベキューに来ていた男性がまずい転倒し右肩を脱臼、同行の友人が救急車を要請。14時10分救急車到着、病院へ搬送。                     | 61歳男性         |       |
| 22    | 8月24日(日)   | 守口   | 毛馬地区    |                  | 野球場No.1    | 単独転倒        | 16時30分頃、野球のプレー中の男性が滑って転倒し左膝を痛めた。チームメイトが救急車を要請。16時45分救急車到着、病院へ搬送。                   | 19歳男性         |       |
| 23    | 8月31日(日)   | 鳥飼   | 大山崎地区   |                  | ピクニック広場内   | 単独怪我        | 11時23分頃、男児が以前からぐらついていた前歯が折れて歯茎から出血したため、同行者が救急車を要請。11時32分救急車到着、病院へ搬送。               | 5歳男性          |       |
| 24    | 8月31日(日)   | 守口   | 毛馬地区    |                  | サッカーラグビー場  | 試合中の怪我      | 17時50分頃、サッカーの試合中に選手同士が接触し男性が顔を強打したため、チームメイトが救急車を要請。17時58分救急車到着、病院へ搬送。              | 20歳位男性        |       |
| 25    | 9月6日(土)    | 鳥飼   | 三島江地区   |                  | バーベキューエリア内 | 単独怪我        | 12時50分頃、バーベキュー広場の擬木ベンチから男児が落下し頭を打って出血、母親が救急車を要請。13時15分救急車到着、病院へ搬送。                 | 4歳男性          |       |
| 26    | 9月13日(月・祝) | 鳥飼   | 大山崎地区   | 桂川右岸1.0k+150m付近  | 芝生広場内      | 単独怪我        | 11時57分頃、女児が芝生広場にある石の上を飛び跳ねて遊んでいてバランスを崩し転倒し額を切ったため、管理員が救急車を要請。12時17分救急車到着、病院へ搬送。    | 4歳女性          |       |
| 27    | 9月23日(火・祝) | 太間   | 背割堤地区   | 淀川左岸36.4k+100m付近 | 遊歩道        | 自転車と子供の接触事故 | 10時30分頃、自転車走行中の男性が家族連れの子供と接触した際、転倒し腰を強打。女児は軽傷。女児の母親が救急車を要請。10時45分救急車到着、病院へ搬送。      | 45歳男性<br>4歳女性 |       |
| 28    | 10月8日(水)   | 太間   | 枚方地区    |                  | 下流駐車場内     | 車両事故        | 16時48分、公園利用者が退園のため車両を運転したとき、アクセルとブレーキを間違えて歩道に乗り上げ、身動き不能となった。警察に通報。車両はJAFにて処置。      |               |       |
| 29    | 10月20日(月)  | 太間   | 枚方地区    | 淀川左岸25.6k付近      | 下流駐車場内     | 単独転倒        | 11時20分頃、小学生男児が駐車場周りの柵のロープに乗って遊んでいて落ち、後頭部を打撲。母親が救急車を要請。11時40分救急車到着、病院へ搬送。           | 10歳男性         |       |
| 30    | 10月26日(日)  | 守口   | 毛馬地区    |                  | サッカー場内     | 練習中の怪我      | 9時過ぎ、右手小指をボールで痛み、チームメイトが救急車を要請。9時25分頃救急車到着。<br>詳細不明                                | 年齢不明男性        |       |
| 31    | 10月26日(日)  | 守口   | 外島地区    |                  | 公園区域内      | 単独事故        | 4歳の男の子が船をのどに詰まらせたため、母親が救急車を要請。11時04分救急車到着、救急隊員が処置をし搬送せずに退出。                        | 4歳男性          |       |

|    |                 |    |        |                          |                 |         |  |            |
|----|-----------------|----|--------|--------------------------|-----------------|---------|--|------------|
| 32 | 10月26日<br>(日)   | 鳥飼 | 大山崎地区  |                          | 野球場No.1         | プレー中の怪我 | 12時頃、プレー中スライディングをしたランナーが、肩を負傷したため、チームメイトが救急車を要請。<br>12時11分救急車到着、病院へ搬送。                         | 14歳<br>男性  |
| 33 | 10月26日<br>(日)   | 守口 | 毛馬地区   |                          | 野球場             | プレー中の怪我 | 13時頃、プレー中のボールが選手の鼻に当たり、チーム関係者が救急車を要請。<br>13時7分救急車到着、病院へ搬送。                                     | 13歳<br>男性  |
| 34 | 11月23日<br>(日)   | 太間 | 仁和寺草地区 |                          | トイレNo.174付近     | 単独転倒    | 16時前、高齢の女性が車止めに躓いて転倒したため、同行の家族が救急車を要請。<br>16時10分救急車到着、病院へ搬送。                                   | 78歳<br>女性  |
| 35 | 11月24日<br>(月・振) | 太間 | 枚方地区   |                          | バーベキュー広<br>場内   | 単独怪我    | 11時頃、バーベキューに来た男性が調理中に手の指を切り出血したため救急車を要請。<br>11時08分救急車到着、病院へ搬送。                                 | 30歳位<br>男性 |
| 36 | 1月10日<br>(土)    | 守口 | 西中島地区  | 右岸8.4km付<br>近            | 公園区域内           | 車両物損事故  | 13時20分頃、駐車場から出口方面への道路沿い緑石に、車両が乗り上げ、運転不能となり管理員が警察に連絡。<br>14時20分頃警察官1名が到着。緑石に損傷あり。               | 21歳<br>男性  |
| 37 | 1月25日<br>(日)    | 守口 | 赤川地区   |                          | ラクビー・サッカー<br>場内 | 単独怪我    | 15時頃、サッカーの試合中にスローイングをした時、左腕の筋を痛めた。   | 39歳<br>男性  |
| 38 | 2月15日<br>(日)    | 太間 | 太間地区   |                          | 芝生広場            | プレー中の怪我 | 10時45分頃、フットボールの練習中、仲間同士がぶつかり頭を打撲。救急車を要請。<br>11時5分頃、救急車到着                                       | 39歳<br>男性  |
| 39 | 3月23日<br>(月)    | 守口 | 海老江地区  |                          | 一般野球場-③         | 単独怪我    | 10時45分頃、野球場上流側の側溝の所で練習中に転倒。骨折をしているかもしれないので救急車を要請。  | 50歳<br>男性  |
| 40 | 3月31日<br>(火)    | 太間 | 三矢地区   | 淀川左岸<br>25.2k+250m<br>付近 | 駐車場進入堤外<br>坂路   | 車両の自損事故 | 11時05分頃、駐車場から移動時のアクセルとブレーキを間違えて緑石を乗り上げ、法面を走行し坂路上で停止した。オイル漏れを起こしているため警官が消防へ連絡。<br>12:25分サッカー車到着 | 50歳<br>男性  |

### <事件>

| 事故発生日 | サービスセンター       | 発生地区 | 距離標   | 発生場所                     | 事故種別            | 事故内容 | 負傷者・被害者  | 相手方・加害者         |
|-------|----------------|------|-------|--------------------------|-----------------|------|--|-----------------|
| 1     | 7月6日<br>(日)    | 太間   | 背割堤地区 | 淀川左岸<br>35.6k+100m<br>付近 | 公園区域内           | 置き引き | 11時頃、看板にシヨルダーバックをかけてランニングをしていて、帰ってきたらバッグがなくなっていた旨、管理所へ連絡があった。被害者と管理員で探索ののち、警察へ通報           | 62歳<br>男性       |
| 2     | 9月20日<br>(土)   | 守口   | 西中島地区 |                          | バーベキュー広<br>場    | 行方不明 | 17時40分頃、バーベキューを行っていたグループで女性が行方不明となっていると連絡があり、園内放送、警察への通報を行った。19時10分トイレの中で発見                | 20代後<br>半<br>女性 |
| 3     | 9月23日<br>(火・祝) | 守口   | 西中島地区 |                          | バーベキュー広<br>場    | トラブル | 16時30分頃、バーベキュー宅配業者に泥酔した男性がクレームを付け、掴みかかろうとした。宅配業者が警察、消防へ通報。18時10分、警察が園内入り当事者間で和解決           |                 |
| 4     | 2月7日<br>(土)    | 太間   | 出口地区  |                          | タイル広場横の<br>実生木  | 死体発見 | 時間不明、太間管理所の管理員が巡回時に警察車両が進入しているのを発見。事情を聞くと、首つり自殺とのこと。                                       | 70歳前<br>後       |
| 5     | 3月3日<br>(火)    | 太間   | 枚方地区  |                          | 上流側園路横の<br>芝生広場 | 火災   | 0時頃、来園者が新聞などが燃えているのを発見し水道水で消火し消防へ通報。トイレNo.181の横、で花火や暖をとった跡あり。トイレには損傷なし。<br>6時50分頃消防による現場検証 |                 |

### <病気>

| 事故発生日 | サービスセンター      | 発生地区 | 距離標    | 発生場所                     | 事故種別           | 事故内容 | 負傷者・被害者  | 相手方・加害者    |
|-------|---------------|------|--------|--------------------------|----------------|------|--|------------|
| 1     | 4月9日<br>(水)   | 守口   | 海老江地区  |                          | 野球場No.1        | 体調不良 | 11時30分頃、散歩していた男性が急に気分が悪くなり、公園利用者が声をかけ救急車を要請。<br>11時45分救急車到着、病院へ搬送。           | 70歳代<br>男性 |
| 2     | 5月4日<br>(日)   | 守口   | 十三野草地区 | 淀川右岸<br>8.0k付近           | 芝生広場           | 体調不良 | 15時10分頃、バーベキューをしていた男性が体調不良を訴えたため、友人が救急車を要請。<br>15時25分救急車到着、病院へ搬送。            | 21歳<br>男性  |
| 3     | 5月5日<br>(日)   | 守口   | 西中島地区  | 淀川右岸<br>8.4k+20m<br>付近   | 公園区域内          | 体調不良 | 15時頃、男性が飲みすぎによる体調不良を訴えたため、友人が救急車を要請。<br>15時20分救急車到着、病院へ搬送。                   | 33歳<br>男性  |
| 4     | 5月6日<br>(火・振) | 守口   | 西中島地区  | 淀川右岸<br>8.4k+20m<br>付近   | 公園区域内          | 体調不良 | 男性が飲みすぎによる体調不良になり、友人が救急車を要請。<br>15時20分救急車到着、病院へ搬送。                           | 30歳位<br>男性 |
| 5     | 5月18日<br>(日)  | 守口   | 西中島地区  | 淀川右岸<br>8.2k+100m<br>付近  | バーベキューエリ<br>ア内 | 体調不良 | 15時頃、バーベキューエリアで仲間と酒を飲んでいて男性が突然意識を無くしたため、同行者が救急車を要請。<br>15時15分救急車到着、病院へ搬送。    | 32歳<br>男性  |
| 6     | 5月18日<br>(日)  | 守口   | 西中島地区  | 淀川右岸<br>8.2k+150m<br>付近  | バーベキューエリ<br>ア内 | 体調不良 | 15時40分頃、仲間と酒を飲んでいて、男性が気分が悪くなり横になるが意識を無くしたため、友人が救急車を要請。15時55分救急車到着、病院へ搬送。     | 42歳<br>男性  |
| 7     | 5月25日<br>(日)  | 守口   | 西中島地区  | 淀川右岸<br>8.2k+110m<br>付近  | バーベキューエリ<br>ア内 | 体調不良 | 16時頃、バーベキューで飲食中の女性が急性アルコール中毒になり、意識はあるが朦朧としていたため、友人が救急車を要請。16時09分救急車到着、病院へ搬送。 | 19歳<br>女性  |
| 8     | 6月1日<br>(日)   | 守口   | 西中島地区  | 淀川右岸<br>8.2k+150m<br>付近  | バーベキューエリ<br>ア内 | 体調不良 | 14時頃、バーベキューエリアで男性が多量の飲酒と気温上昇のため体調不良となり、友人が救急車を要請した。<br>14時15分救急車到着、病院へ搬送。    | 35歳<br>男性  |
| 9     | 7月1日<br>(火)   | 守口   | 西中島地区  | 淀川右岸<br>8.2k+120m<br>付近  | バーベキューエリ<br>ア内 | 体調不良 | 16時頃、バーベキューエリアで男性が多量の飲酒と気温上昇のため体調不良となり、友人が救急車を要請した。<br>16時3分救急車到着、病院へ搬送。     | 35歳<br>男性  |
| 10    | 7月2日<br>(水)   | 守口   | 西中島地区  | 淀川右岸<br>8.4k+140m<br>付近  | 野球場No.3        | 体調不良 | 13時頃、野球の試合中に男性が体調不良になり、チームメイトが救急車を要請した。<br>13時10分救急車到着、病院へ搬送。                | 52歳<br>男性  |
| 11    | 7月20日<br>(日)  | 守口   | 八雲地区   | 淀川左岸<br>13.6k+150m<br>付近 | 少年野球場          | 体調不良 | 12時20分頃、少年野球をしていた少年が熱中症にかかり、チーム関係者が救急車を要請。<br>12時30分救急車到着、病院へ搬送。             | 11歳<br>男性  |
| 12    | 8月5日<br>(火)   | 守口   | 守口地区   |                          | 公園区域内          | 体調不良 | 9時20分頃、高齢の男性が急病で救急搬送された。管理員が現場に到着した時には救急車が退出するところだったので詳細不明。                  | 男性         |
| 13    | 8月7日<br>(木)   | 守口   | 豊里地区   | 淀川右岸<br>14.0k+100m<br>付近 | 上流芝生広場         | 体調不良 | 11時頃、大学アイススケート部の練習中に、男性が軽い熱中症の症状を訴えたため、チームメイトが救急車を要請。11時15分救急車到着、病院へ搬送。      | 19歳<br>男性  |
| 14    | 8月21日<br>(木)  | 太間   | 仁和寺草地区 |                          | グランドゴルフ場<br>内  | 体調不良 | 12時頃、グランドゴルフ場でプレー中の女性が熱中症で気分が悪くなり立っていらなくなったため、救急車を要請した旨の報告があった。              | 70歳代<br>女性 |
| 15    | 8月25日<br>(日)  | 守口   | 豊里地区   | 淀川右岸<br>13.4k付近          | 公園区域内          | 体調不良 | 17時50分頃、アルティメットのプレー中、男子大学生が体調不良を訴えたため、チームメイトが救急車を要請。18時00分救急車到着、病院へ搬送。       | 21歳<br>男性  |

|    |               |    |         |                         |                 |          |   |                   |
|----|---------------|----|---------|-------------------------|-----------------|----------|---|-------------------|
| 16 | 8月27日<br>(水)  | 守口 | 西中島地区   |                         | バーベキューエリア内      | 体調不良     | 18時10分頃、バーベキューをしていた男性が多量の飲酒により体調不良となり、友人が救急車を要請。<br>18時24分救急車到着、病院へ搬送。            | 19歳<br>男性         |
| 17 | 8月31日<br>(日)  | 守口 | 西中島地区   | 淀川右岸<br>8.2k+130m<br>付近 | バーベキューエリア内      | 体調不良     | 14時20分頃、バーベキューをしていた女性が体調不良となり、同行のグループの方が救急車を要請。<br>14時35分救急車到着、病院へ搬送。             | 26歳<br>女性         |
| 18 | 8月31日<br>(日)  | 守口 | 西中島地区   |                         | バーベキューエリア内      | 体調不良     | 14時50分頃、バーベキューをしていた女性が意識を失い倒れたため、同行のグループの方が救急車を要請。<br>15時05分救急車到着、病院へ搬送。          | 20歳代<br>女性        |
| 19 | 9月7日<br>(日)   | 守口 | 外島地区    |                         | 陸上競技場内          | 体調不良     | 10時頃、練習中に男児が体調不良を訴えたため、母親が救急車を要請。<br>10時15分救急車到着、病院へ搬送。                           | 12歳<br>男性         |
| 20 | 9月27日<br>(土)  | 守口 | 西中島地区   | 淀川右岸<br>8.5k付近          | 公園区域内           | 体調不良     | 11時頃、マラソン(大阪30k)中、走行者の気分が悪くなり救護車にて救護所へ運ばれた。大会スタッフが念のため救急車を要請。11時27分救急車到着、病院へ搬送。   | 40歳代<br>男性        |
| 21 | 10月2日<br>(木)  | 守口 | 赤川地区    |                         | サッカー場横の園路       | 体調不良     | 16時過ぎ、サッカー場横の園路で倒れている男性を利用者が発見し、救急車を要請。<br>16時20分救急車到着、病院へ搬送。                     | 73歳<br>男性         |
| 22 | 10月19日<br>(日) | 太間 | 枚方地区    |                         | 淀川スタジアム周辺       | 体調不良(痙攣) | グランドゴルフ大会終了後、参加者の男性が痙攣症状で休憩していたところ、居合わせた女性が救急車を要請。15時10分、男性は固辞したがとり返さず病院へ搬送された。   | 70歳位<br>男性        |
| 23 | 11月2日<br>(日)  | 守口 | 西中島地区   | 淀川右岸<br>8.0k付近          | 公園区域内           | 体調不良(痙攣) | 14時20分頃、男性が市民マラソン中に体調不良になり自身で救護所に行き点滴等を受けるが、痙攣が治まらずドクターが救急車を要請。15時20分救急車到着、病院へ搬送。 | 60歳位<br>男性        |
| 24 | 11月8日<br>(土)  | 守口 | 西中島地区   |                         | バーベキューエリア内      | 体調不良     | 14時40分頃、バーベキューに来ていた2人の男性が多量の飲酒により体調不良を訴えたため、仲間が救急車を要請。<br>14時55分救急車2台到着、病院へ搬送。    | 22歳男<br>性<br>26歳男 |
| 25 | 11月9日<br>(日)  | 太間 | 枚方地区    |                         | リバーサイドマラソンゴール地点 | 体調不良     | 12時40分頃、男性がマラソンでゴール直後に倒れて、心肺停止。関係者が救急車を要請。救急隊員が心臓マッサージを施しAEDの使用前に復活し意識も回復した。      | 28歳<br>男性         |
| 26 | 11月21日<br>(金) | 守口 | 豊里地区    | 淀川右岸<br>13.6k付近         | 芝生広場            | 体調不良     | 14時頃、風揚げをしていた男性が、急に気分が悪くなり嘔吐したため、一緒にいた友人が救急車を要請。<br>14時27分救急車到着、病院へ搬送。            | 75歳位<br>男性        |
| 27 | 2月28日<br>(土)  | 太間 | 仁和寺野草地区 |                         | グランドゴルフ場内       | 体調不良     | 14時30分頃、プレーをしていた人が気分が悪くなり本人が管理員に救急車を要請。<br>14時40分救急車到着、病院へ搬送。                     | 79歳<br>男性         |
| 28 | 3月28日<br>(土)  | 太間 | 枚方地区    | 25km+90<br>0m           | 淀川スタジアムの横       | 体調不良     | 11時頃、淀川ウルトラマラソンのボランティアスタッフが気分が悪くなった。  | 60歳代<br>女性        |
| 29 | 3月28日<br>(土)  | 守口 | 太子橋地区   |                         | 野球場①            | 体調不良     | 16時40分頃、ソフトボールの試合後、めまいを起し動けなくなったため救急車を要請。<br>16時45分救急車到着。                         | 72歳<br>男性         |
| 30 | 3月29日<br>(日)  | 太間 | 枚方地区    |                         | ウルトラマラソンメイン会場内  | 体調不良     | 13時35分頃、マラソン完走者がゴール直後に低体温症状になる。   | 72歳<br>男性         |

### <その他>

| 事故発生日 | サービスセンター     | 発生地区 | 距離標     | 発生場所                    | 事故種別        | 事故内容         | 負傷者・被害者  | 相手方・加害者   |  |
|-------|--------------|------|---------|-------------------------|-------------|--------------|--|-----------|--|
| 1     | 4月6日<br>(日)  | 太間   | 仁和寺野草地区 |                         | グランドゴルフ場内   | 犬によるトラブル     | 小型犬のリードを外して散歩中、犬がグランドゴルフ場に入ってしまったため、スティックで追い払おうとして犬にあたり口論となる。当事者が警察に通報し話し合い。             |           |  |
| 2     | 4月26日<br>(土) | 太間   | 枚方地区    |                         | バーベキュー広場    | 認知症患者の徘徊     | 13時20分頃、バーベキューに来ていた人が管理所に認知症の女性を連れてきた。家族の方と連絡が付き、前日から行方がわからなかったとのこと。                     | 72歳<br>女性 |  |
| 3     | 8月30日<br>(土) | 太間   | 佐太西地区   | 淀川左岸<br>18.8k+50m<br>付近 | 芝生広場        | カミツキガメ捕獲     | 9時15分頃、公園内を歩いている体長約40センチのカミツキガメを捕獲。<br>警察に通報し引き渡した。                                      |           |  |
| 4     | 10月9日<br>(木) | 守口   | 十三野草地区  | 淀川左岸<br>7.4k+30m<br>付近  | 公園区域内       | 火災跡発見        | 9時50分頃、巡視中の管理員が火災跡(9m×19m程度)を発見。公園利用者からの情報では前日夕方に消防車両が来ていたとのこと。                          |           |  |
| 5     | 3月15日<br>(日) | 鳥飼   | 大塚地区    | 淀川右岸<br>25.8k+<br>50m付近 | 枚方大橋上流の芝生広場 | 救急搬送(ドクターヘリ) | 13時05分頃、枚方管理所より救急車が進入していると連絡を受け現地を確認したところドクターヘリで救命救急センターに搬送するための進入と判明。<br>13時13分ドクターヘリ到着 |           |  |

平成27年度 河川公園区域内における事故報告一覧

<事故>

| 事故発生日    | サービスセンター | 発生地区   | 距離標 | 発生場所        | 事故種別         | 事故内容   | 負傷者・被害者     | 相手方・加害者 |
|----------|----------|--------|-----|-------------|--------------|--|-------------|---------|
| 4月8日(水)  | 守口       | 太子橋    |     | 園路          | 単独転倒         | ・お互いの自転車で行中の36歳、52歳男性が接触し52歳男性が頭部から出血した。   | 36歳男性/52歳男性 |         |
| 4221日(水) | 太間       | 背割堤    |     | 河道内         | 水難事故         | ・人が流されていると消防に通報があり消防車1台、ポンプ車4台が進入し20名で現在、捜索中。                                    |             |         |
| 4月25日(土) | 鳥飼       | 鳥飼上    |     | 野球場③        | 単独怪我         | ・野球の試合中に20歳男性が自打球を目に当て負傷した。監督が救急車を要請した。  | 20歳男性       |         |
| 5月2日(土)  | 鳥飼       | 鳥飼上    |     | 坂路          | 単独転倒         | ・駐車場に入る堤外坂路上で自転車に乗った9歳男の子がブレーキをかけずに降りたため転倒し歯を1本折ったため親が救急車を要請した。                  | 9歳男児        |         |
| 5月3日(日)  | 太間       | 枚方     |     | BBQエリア      | 単独転倒         | ・BBQに来ていた60歳代の男性が酔って足を滑らせ転倒し頭を打ったため友人が救急車を要請したが本人乗車せず。                           | 60代男性       |         |
| 5月2日(土)  | 守口       | 豊里     |     | 堤外法面護岸ブロック上 | 単独転倒         | ・法面のブロックの上で遊んでいた7歳男の子が転倒し出血したため父親が救急車を要請した。                                      | 7歳男児        |         |
| 5月5日(火)  | 鳥飼       | 大山崎    |     | 竹サークル内      | 単独怪我         | ・第3者の男性が竹のサークル内で遊んで子供が怪我をしたと通報がありその子供を探すも見当たらず、男性も見当たらず。                         |             |         |
| 5月5日(火)  | 鳥飼       | 大山崎    |     | 駐車場内        | 接触怪我         | ・駐車場で車同士の接触事故の現場検証中に他の車と5歳女の子と接触事故があり警察官が救急車を要請、怪我は軽傷。                           |             |         |
| 5月6日(水)  | 守口       | 八雲     |     | 緊急用河川敷道路    | 単独転倒怪我       | ・自転車でグループで行中の23歳女性が転倒し仲間が救急車を要請した。   | 23歳女性       |         |
| 5月10日(日) | 守口       | 豊里     |     | 駐車場付近       | 単独転倒         | ・自転車で遊んでいた5歳男の子が転倒し頭を負傷した。   | 5歳男児        |         |
| 5月16日(土) | 太間       | 枚方     |     | BBQエリア      | 単独怪我         | ・BBQに来ていた21歳男性が友達とプロレスごっこをしていて転倒し右膝を打ったため友人が救急車を要請した。                            | 21歳男性       |         |
| 5月16日(土) | 守口       | 西中島    |     | BBQ受付所前     | リストバンド除去時の怪我 | ・BBQ有料化利用者の30歳男性に帰宅時にリストバンドを外す時に担当者が手首部に傷を付けてしまった。                               | 30歳男性       |         |
| 5月30日(土) | 太間       | 枚方     |     | 淀川スタジアム     | 単独転倒         | ・サッカーの練習中に13歳男の子が他の選手と接触し転倒し頭を打撲した。監督が救急車を要請した。                                  | 13歳男子       |         |
| 5月31日(日) | 守口       | 赤川     |     | 野球場②        | 単独怪我         | ・野球の試合中に23歳男性が投球を目に受け打撲しチーム関係者が救急車を要請した。   | 23歳男性       |         |
| 6月14日(日) | 太間       | 太間     |     | サッカーラグビー場   | 試合中の接触事故     | ・ラグビーの試合中に選手同士が接触し36歳男性が右肩を脱臼した。チームの仲間が救急車を要請した。                                 | 36歳男性       |         |
| 6月15日(月) | 太間       | 太間SC   |     | 堤内坂路(太間SC横) | 単独転倒怪我       | ・坂路を上ろうとしてペダルを踏み間違えて転倒し左まぶたの下を自分のめがねで負傷し出血した。28歳男性、本人が救急車を要請した。                  | 28歳男性       |         |
| 7月14日(火) | 鳥飼       | 大塚     |     | 天端～堤外小段     | 車両の単独転落事故    | ・堤防天端道路でトラックと軽自動車がすれ違い時に接触し軽自動車が転落した。運転手は救急車で搬送され車は小段にあり。                        |             |         |
| 8月7日(金)  | その他      | 太間/鳥飼上 |     | 河道内         | 水難事故         | ・左岸太間～仁和寺、右岸鳥飼上～鳥飼下地区・子供が流されているとの情報でレスキュー2台、救急車1台、パトカー1台進入し捜索。(誤報)               | 子ども         |         |
| 8月15日(土) | 鳥飼       | 鳥飼西    |     | 低水敷         | 接触事故         | ・PWの水上バイク講習会用に建てた簡易テントが消防の訓練中のヘリコプターの風で転倒し駐車車両に接触した。話し合いがつかずどちらかが警察に通報した。怪我人はなし。 |             |         |
| 8月23日(日) | 太間       | 佐太西    |     | 野球場①②       | 接触事故         | ・野球の試合中に23歳男性が手から滑り込んだ際に野手のスバイクに踏まれて左手の中指を負傷したため仲間が救急車を要請した。                     | 23歳男性       |         |
| 8月29日(土) | 守口       | 赤川     |     | 河道内         | 水難事故         | ・淀川左岸12、0k付近城北ワンドで魚釣りをしていた人が川に人が浮いているのを発見し                                       |             |         |
| 9月13日(日) | 鳥飼       | 大塚     |     | 駐車場         | 自動車同士の接触事故   | ・乗用車同士の接触事故。   |             |         |
| 9月13日(日) | 守口       | 太子橋    |     | 駐車場         | 自転車の単独転倒事故   | ・BBQをしていて自転車に乗って帰る32歳男性が酔って駐車場の境の段差で転倒した。それを見た永田管理員が救急車を要請した。                    | 32歳男性       |         |
| 9月20日(日) | 太間       | 佐太西    |     | 堤防法面(堤外)    | 単独転倒事故       | ・人が転倒したらしく救急車で搬送された。管理員が現場に急行するも救急車が退出した後で詳細を聞けなかった、目撃者もおらず。                     |             |         |
| 9月26日(土) | 守口       | 海老江    |     | 野球場少年②      | 単独事故         | ・野球をしていた12歳男の子がホームに滑り込んだ際に肩を脱臼したため監督が救急車を要請した。                                   | 12歳男子       |         |
| 10月3日(土) | 太間       | 枚方     |     | 緊急用河川敷道路上   | 自転車同士の接触事故   | ・一般男性の自転車と小学生の男の子の自転車が接触し小学生の自転車が破損した。小学生には大きな怪我なし。                              |             |         |

| 事故発生日      | サービスセンター | 発生地区 | 距離標 | 発生場所               | 事故種別          | 事故内容  | 負傷者・被害者 | 相手方・加害者 |
|------------|----------|------|-----|--------------------|---------------|---|---------|---------|
| 10月4日(日)   | 鳥飼       | 鳥飼上  |     | 園路                 | 単独転倒事故        | ・70歳位の男性が歩行中に転倒し腰を打撲した。それを見た来園者が救急車を                                  | 70代男性   |         |
| 10月12日(月)  | 鳥飼       | 鳥飼西  |     | BBQエリア             | 単独転倒事故        | ・BBQエリア際の石柱で遊んでいた4歳男の子がこけて額に3cmの裂傷をおった。親戚のおじさんが救急車を要請した。              |         |         |
| 10月18日(日)  | 守口       | 太子橋  |     | 園路                 | 単独転倒事故        | ・2歳位の女の子が遊んでいて転び頭に怪我をおった。意識はあり、出血なし。母親が救急車を要請した。                      | 2歳女児    |         |
| 10月24日(土)  | 太間       | 太間   |     | サッカー場              | 単独転倒事故        | ・小学校高学年の男の子がサッカーの試合中に転倒し頭を打ったがそのままプレーし今度は顔面にボールを受けたため先生が救急車を要請した。     |         |         |
| 10月25日(日)  | 守口       | 西中島  |     | 低水敷水路付近            | 単独転倒者発見       | ・酒に酔った30歳代の男性が水路に逆さまになって倒れていると通報を受けて管理員が救急車を要請したが本人は乗車せず(意識はあり)       | 30代男性   |         |
| 10月25日(日)  | 守口       | 赤川   |     | 園路                 | 人身事故          | ・管理員が巡回中に前を歩いていた利用者と接触し68歳男性が転倒し怪我をした。男性の希望で管理員の自家用車で病院へ搬送した。         | 68歳男性   |         |
| 11月4日(水)   | 守口       | 赤川   |     | 園路                 | 単独転倒事故        | ・自転車で走行中の20歳女性が道路を走っていた常翔学園の生徒を避けようとして転倒した。友人が救急車を要請した。               | 20歳女性   |         |
| 11月7日(土)   | その他      | 企画係  |     | 芝生広場               | 単独怪我          | ・秋の満喫プランのイベントの一環の山羊レンタルの山羊に70歳男性が右手親指を噛まれた。                           | 70歳男性   |         |
| 11月15日(日)  | 太間       | 太間   |     | 芝生広場               | 単独怪我          | ・40歳男性がリクリエーションのフラッグフット中に転倒し左足アキレス腱を負傷した。                             | 40歳男性   |         |
| 11月23日(月祝) | 太間       | 枚方   |     | 護岸上                | 単独転倒事故        | ・散歩をしていた74歳女性が足を滑らせて河川に転落した。救出時、意識はなかったが救急隊員の処置で取り戻し、搬送された。           | 74歳女性   |         |
| 11月28日(土)  | 太間       | 枚方   |     | 園路                 | 人と自転車の接触事故    | ・徒歩で散歩中の小学生の男子に後ろからサイクリング中の37歳男性が追突した。加害者が警察に通報し話し合い。男子は搬送なし。その後の詳細不明 | 小学生男子   | 37歳男性   |
| 11月28日(土)  | 太間       | 太間   |     | サッカー場              | 選手同士の接触事故     | ・サッカーの試合中に選手同士が接触し13歳男子が手足がしびれると訴えたため監督が救急車を要請した。                     | 13歳男子   |         |
| 11月29日(日)  | 太間       | 太間   |     | 野球場②               | 単独怪我          | ・40歳男性が野球で投球したあとに靭帯を痛めた。チーム仲間が救急車を要請した。                               | 40歳男性   |         |
| 11月29日(日)  | 太間       | 佐太西  |     | 野球場①               | 単独怪我          | ・27歳男性が野球で投球したあとに肩を脱臼した。チーム仲間が救急車を要請した。                               | 27歳男性   |         |
| 12月12日(土)  | 守口       | 赤川   |     | サッカー場              | 選手同士の接触事故     | ・サッカーの試合中に選手同士が接触し1名が転倒し肩を脱臼した。負傷者、40歳男性。チーム仲間が救急車を要請した。              | 40歳男性   |         |
| 12月13日(日)  | 守口       | 西中島  |     | 低水敷河岸付近            | 単独ぬかるみで動けなくなる | ・シジミ取りの来ていた56歳男性がぬかるみにはまり動けなくなった。利用者が通報。救出後、怪我もなく自力で帰宅した。             | 56歳男性   |         |
| 12月19日(土)  | 太間       | 太間   |     | サッカー場              | 単独転倒事故        | ・サッカーの試合中に転倒して15歳男の子が左手首を負傷した。父親が救急車を要請した。                            | 15歳男子   |         |
| 12月19日(土)  | 鳥飼       | 三島江  |     | サッカー場              | 選手同士の接触事故     | ・サッカーの試合中に選手同士が接触し13歳男の子が右肩を負傷した。チームのコーチが救急車を要請した。                    | 13歳男子   |         |
| 12月19日(土)  | 太間       | 太間   |     | 緊急用河川敷道路上          | 単独転倒事故        | ・夫婦でサイクリング中に進路変更しようとして自転車道の縁石に接触し32歳女性が転倒し右ほほ、右膝を負傷した。利用者が救急車を要請した。   | 32歳女性   |         |
| 12月23日(水祝) | 守口       | 海老江  |     | 芝生広場               | 単独転倒事故        | ・83歳男性が散歩中に遊具の横をすり抜けようとして転倒した。家族の方が救急車を要請した。                          | 83歳男子   |         |
| 12月24日(木)  | 鳥飼       | 鳥飼上  |     | 堤防天端               | 車両同士の接触事故     | ・鳥飼上地区の下流側駐車場の進入路(天端)で車両同士の接触事故。怪我人なし。                                |         |         |
| 1月6日(水)    | 太間       | 佐太西  |     | 堤外坂路下部～緊急用河川敷道路    | 車両同士の接触事故     | ・仁和寺野草地区の駐車場の進入路(坂路～河川敷道路上)で車両同士の接触事故。怪我人なし。                          |         |         |
| 1月11日(月祝)  | 守口       | 赤川   |     | 駐車場内               | 車両による物損事故     | ・60歳位の男性が運転する車両が駐車場で駐車車両6台及び擬木1本を損傷させた。怪我人はなし。                        | 60代男性   |         |
| 1月31日(日)   | 守口       | 海老江  |     | 野球場②               | 単独怪我          | ・野球利用者の男性19歳が打球を追ってガードパイプに衝突し右足の脛を負傷しチーム関係者が救急車を要請した。                 | 19歳男性   |         |
| 2月14日(日)   | 太間       | 枚方   |     | 駐車場進入路             | 人と自転車の衝突事故    | ・ランニング中の58歳男性と自転車に乗った60歳男性が衝突し自転車に乗っていた男性が額を負傷した。                     | 58歳男性   |         |
| 2月21日(日)   | 太間       | 太間   |     | 芝生広場               | 単独怪我          | ・フラッグフットの練習をしていた19歳男性が相手とぶつかり、右膝を裂傷し仲間が救急車を要請した。                      | 19歳男性   |         |
| 2月22日(月)   | 太間       | 太間   |     | 寝屋川市占用グラウンド境界パイプ沿い | 単独転倒怪我        | ・ランニング中の67歳男性が水溜まりを飛び越えようとして転倒し右肩、右腕を負傷し管理員が救急車を要請した。                 | 67歳男性   |         |



| 事故発生日         | サービスセンター | 発生地区 | 距離標 | 発生場所      | 事故種別   | 事故内容  | 負傷者・被害者 | 相手方・加害者 |
|---------------|----------|------|-----|-----------|--------|---|---------|---------|
| 3月6日<br>(日)   | 守口       | 赤川   |     | サッカーラグビー場 | 単独怪我   | ・サッカーの試合中に13歳男の子が転倒し手を地面についた際に手首を負傷した。チームコーチが救急車を要請した。                      | 13歳男子   |         |
| 3月6日<br>(日)   | 守口       | 太子橋  |     | 緊急用河川敷道路上 | 単独転倒怪我 | ・ロードバイクが緊急用河川敷道路上にいた子供を避けようとして転倒し右肩を負傷した。子供の父親が救急車を要請した。負傷者等、詳細不明           |         |         |
| 3月12日<br>(土)  | 太間       | 太間   |     | 緊急用河川敷道路上 | 単独転倒怪我 | ・緊急用河川敷道路と自転車道の間の碎石に自転車を運転中の54歳男性がタイヤをとられ転倒し顔面を負傷した。一緒に走行していた息子さんが救急車を要請した。 | 54歳男性   |         |
| 3月20日<br>(日)  | 太間       | 佐太西  |     | 堤外法面階段    | 単独転倒怪我 | ・70歳男性が階段で転倒し意識はあるが朦朧としており大事を取って散歩の方が救急車を要請した。                              | 70歳男性   |         |
| 3月21日<br>(月祝) | 鳥飼       | 三島江  |     | サッカーラグビー場 | 単独転倒怪我 | ・サッカーの練習中に13歳男の子が躓いて転倒し腕を負傷した。コーチが救急車を要請した。骨折の疑い。                           | 13歳男子   |         |

<事件>

| 事故発生日        | サービスセンター | 発生地区 | 距離標 | 発生場所                 | 事故種別        | 事故内容   | 負傷者・被害者 | 相手方・加害者 |
|--------------|----------|------|-----|----------------------|-------------|--|---------|---------|
| 4月1日<br>(水)  | 鳥飼       | 鳥飼上  |     | 船着き場付近               | 水死体発見       | ・船着き場付近にて60歳位の男性のご遺体が発見され警察で対応中。                                     | 60代男性   |         |
| 4月2日<br>(木)  | 守口       | 赤川   |     | 毛馬野球場②               | 変質者出現       | ・桜宮高校のソフトボール部が練習中に変質者が現れズボンをおろした。警察官で行為者を捜索中。                        |         |         |
| 5月10日<br>(日) | 守口       | 豊里   |     | 河道内                  | 入水自殺        | ・河川の中に入って行く86歳女性を発見し管理所に通報、管理員が警察、消防へ通報。管理員で女性を救出した。                 | 86歳女性   |         |
| 5月10日<br>(日) | 太間       | 佐太西  |     | 高水敷<br>(ヨシ群生地)       | 火災跡発見       | ・火災発生日は不明で5/10に消防、警察が火災跡の現場検証に入った。                                   |         |         |
| 5月10日<br>(日) | 太間       | 太間   |     | BBQエリア               | 迷惑行為        | ・BBQに来ていた20歳代の男性が水風船で遊んでいた女の子にいろいろと話しかけこわくなり、女の子が警察へ通報した。            |         | 20代男性   |
| 5月27日<br>(水) | 守口       | 豊里   |     | 自由使用<br>グラウンド内       | 首つり自殺       | ・管理員が出勤して来ると警察車両が進入しているため事情を聞くと首つり自殺とのこと。                            |         |         |
| 6月1日<br>(月)  | 守口       | 赤川   |     | 毛馬閘門<br>入り口          | 水死体発見       | ・9:40頃役所関係の方が発見し通報。消防の方が引きあげ、現在、警察の方で10:15 検死中。                      |         |         |
| 6月12日<br>(金) | 守口       | 太子橋  |     | 河川側<br>保安区域          | 首つり自殺<br>発見 | ・河川側のガードパイプに設置されたあぶない看板で首つり自殺をしている20歳代男性を利用者が発見し通報。                  |         |         |
| 6月13日<br>(土) | 太間       | 佐太西  |     | 河道内                  | 水死体発見       | ・来園者が水死体を発見し管理所へ来られた。管理員が消防へ通報した。ご遺体は男性でその他詳細不明。                     |         |         |
| 6月15日<br>(月) | 守口       | 豊里   |     | 河道内                  | 水死体発見       | ・淀川に人が浮いていると通報で消防車、警察車両が進入した。消防ヘリで引きあげられた。詳細不明。                      |         |         |
| 6月27日<br>(土) | 太間       | 佐太西  |     | 河道内                  | 水死体発見       | ・点野ワンド下流150m付近で水死体が発見された。詳細不明。                                       |         |         |
| 7月2日<br>(木)  | 守口       | 海老江  |     | 船着き場                 | 水死体発見       | ・大淀野草巡視中に船着き場付近に消防車がいるのを気づき情報収集した。水死体があると通報を受けて出勤し現在、検死中、詳細不明。       |         |         |
| 7月4日<br>(土)  | 守口       | 太子橋  |     | BBQエリア/豊里大<br>橋下流の河岸 | 水死体発見       | ・水死体が発見され、消防車9台、救急車1台/パトカー1台が進入。詳細不明。                                |         |         |
| 7月25日<br>(土) | 守口       | 海老江  |     | 河道内                  | 水死体漂着       | ・船着き場上流30m付近の水面に人が漂流しているのを釣り人が発見し警察へ通報。                              |         |         |
| 8月12日<br>(水) | 守口       | 太子橋  |     | 川側<br>保安区域<br>低水敷    | 火災跡発見       | ・管理員が巡視中に火災跡を発見した。閉園後に火災が発生したと思われる。(対岸から見たと情報あり。約160m <sup>2</sup> ) |         |         |
| 8月17日<br>(月) | 太間       | 枚方   |     | 駐車場<br>(下流側)         | 飛び降り自殺      | ・枚方大橋の直下の駐車場内に40歳男性が飛び降りた。男性は死亡が確認された。橋の上には当事者のものと思われる杖が2本あった。       |         |         |

| 事故発生日          | サービスセンター | 発生地区 | 距離標 | 発生場所              | 事故種別       | 事故内容   | 負傷者・被害者 | 相手方・加害者 |
|----------------|----------|------|-----|-------------------|------------|--|---------|---------|
| 9月13日(日)       | 守口       | 八雲   |     | 河道内               | 水難事故       | ・9/11から一津屋野草地区、八雲地区に水難事故で捜索していた消防、警察車両がご遺体を発見し引きあげた。                   |         |         |
| 10月21・22日(水・木) | 守口       | 西中島  |     | 管理用通路川側の横         | 警察による捜索    | ・公園、河川利用者が血の付いた包丁を発見し管理所に持ってきたため管理員が警察へ通報。警察の捜索が開始された。                 |         |         |
| 10月31日(土)      | 太間       | 太間   |     | 芝生広場              | 火災跡発見      | ・一般利用者から警察に少年4～5名が火遊びをしていると通報があり警察官が現場確認するも姿なし。                        |         |         |
| 11月5日(木)       | 守口       | 太子橋  |     | 低水敷河岸付近           | 死亡者発見      | ・管理員が巡回中にバトカーを発見し現地向かうと警察官と話していた国交省の職員から70歳女性の遺体発見とのこと。                |         |         |
| 11月7日(土)       | 守口       | 赤川   |     | 低水敷河岸付近           | 入水自殺未遂     | ・40歳男性が入水自殺をしようとしているのを少年野球のコーチが発見し通報。男性には、怪我等なく搬送されず。                  |         |         |
| 11月9日(月)       | 守口       | 海老江  |     | 低水敷河岸付近           | 水死体発見      | ・消防に河川に人が浮いていると通報があり消防車10台、バトカー1台が進入し捜索中。7:45頃遺体が引き上げられた、詳細不明。         |         |         |
| 11月11日(水)      | 守口       | 西中島  |     | 低水敷               | 死亡者発見      | ・ホームレス仲間がホームレスの78歳男性の様子がおかしいと管理所に報告にきたので管理員が警察へ通報、警察官が死亡を確認した。         |         |         |
| 11月29日(日)      | 太間       | 太間   |     | 芝生広場              | 火災跡発見      | ・管理員が巡回中にたき火跡を発見しセンターに通報した。その後、守口SCから被害届けを出し現地にて立ち会いを行った。              |         |         |
| 12月28日(月)      | 太間       | 枚方   |     | 低水敷河岸付近           | 水死体発見      | ・人が淀川の水面に浮いていた模様。ご遺体は男性、その他詳細不明。                                       |         |         |
| 1月6日(水)        | 守口       | 太子橋  |     | 低水敷河岸付近           | 水死体発見      | ・8:20頃、淀川に人が浮いていると通報があり救急車、消防レスキュー、警察車両が進入。8:50男性(40～50歳)のご遺体が引き上げられた。 |         |         |
| 1月14日(木)       | 太間       | 枚方   |     | 緊急用河川敷道路、横堤防側の芝生上 | 首つり自殺      | ・散歩している人が首つりをしている人がいると管理所にやって来られ現地に行く他の利用者が警察に通報中、ご遺体は60～70歳の男性。       |         |         |
| 1月21日(木)       | 守口       | 西中島  |     | 低水敷               | 火災跡発見      | ・管理員が出動すると低水敷に消防車が1台進入しているのを発見し事情を聞くと3時頃に低水敷に束べていたヨシが燃えその検証中とのこと。      |         |         |
| 1月31日(日)       | 太間       | 太間   |     | 低水敷河岸付近           | たき火        | ・河岸で釣り人が流木でたき火をしているのを他の公園利用者が発見し管理所に通報し管理員が行為者に注意をし消火した。(10:45)        |         |         |
| 2月1日(月)        | 太間       | 佐太西  |     | 低水敷河岸付近           | 水死体発見      | ・釣り人が水死体らしきものを発見し消防が警察に通報した。男性のご遺体らしい。詳細不明。                            |         |         |
| 2月11日(木)       | 鳥飼       | 三島江  |     | 三島江野草園路際          | 内容不明事件     | ・昨日、事件があったので現場立会をお願いしたいと刑事課の刑事を含む警察官が車両10台で管理所に来られ現地で立会した。             |         |         |
| 2月12日(金)       | 守口       | 赤川   |     | 低水敷               | 火災         | ・赤川管理所の管理員が城東貨物線の対岸付近が燃えているのを巡視中に見かけ、消防車が4台入り消火活動をしているのを発見した。          |         |         |
| 2月17日(水)       | 守口       | 海老江  |     | 大淀野草地区            | 火災         | ・海老江管理所の宮沢管理員が大淀野草地区から煙が上がっているのを発見し現地へ急行し火災発見。119番通報した。消失面積約500m       |         |         |
| 3月10日(木)       | 太間       | 佐太西  |     | 低水敷(河岸)           | 入水自殺未遂     | ・64歳男性が川の中に入って行くのを釣り人が発見し消防に通報した。男性は救助されバトカーに乗せられ退出した。                 |         |         |
| 3月22日(火)       | 守口       | 太子橋  |     | BBQエリア            | 公園利用者へ迷惑行為 | ・BBQをしていた方にお酒に酔った状態で犬の散歩に来ていた男性が言いがかりを付けたため迷惑を感じた利用者が警察に通報した。          |         |         |

<病気>

| 事故発生日        | サービスセンター | 発生地区 | 距離標 | 発生場所       | 事故種別      | 事故内容  | 負傷者・被害者 | 相手方・加害者 |
|--------------|----------|------|-----|------------|-----------|---|---------|---------|
| 4月2日<br>(木)  | 太間       | 背割堤  |     | 園路(法面)     | 体調不良      | ・花見中の68歳女性が急に気分が悪くなり友人が救急車を要請した。                                  | 68歳女性   |         |
| 4月5日<br>(日)  | 守口       | 西中島  |     | マラソンコース上   | 体調不良      | ・なにわ淀川ハーフマラソン参加者のランナー女性、男性各1名が低体温症になり現在、症状観察中、意識はあり。              |         |         |
| 4月5日<br>(日)  | 守口       | 西中島  |     | マラソンコース上   | 体調不良      | ・なにわ淀川ハーフマラソン参加者の20歳男性が心肺停止状態になり救護隊のAED処置により意識回復した。               | 20歳男性   |         |
| 4月26日<br>(日) | 守口       | 豊里   |     | BBQエリア     | 急性アルコール中毒 | ・BBQ利用の学生が多量の飲酒により錯乱状態になり他の学生が救急車を要請した。飲酒者が未成年の可能性もあり警察官が事情聴取中。   |         |         |
| 4月26日<br>(日) | 太間       | 太間   |     | BBQエリア     | 急性アルコール中毒 | ・BBQ利用者の25歳男性が多量の飲酒で泥酔状態になり仲間が救急車を要請した。                           | 25歳男性   |         |
| 4月26日<br>(日) | 守口       | 豊里   |     | BBQエリア     | 急性アルコール中毒 | ・前述の警官が事情聴取中に酩酊している18歳男性学生を警察官が発見し救急車を要請した。                       | 18歳男性   |         |
| 5月2日<br>(土)  | 守口       | 西中島  |     | BBQエリア     | 急性アルコール中毒 | ・BBQで多量に飲酒し意識不明になり同僚が救急車を要請した。                                    |         |         |
| 5月3日<br>(日)  | 守口       | 西中島  |     | BBQエリア     | 急性アルコール中毒 | ・BBQで多量に飲酒し意識不明になり同僚が救急車を要請した。                                    |         |         |
| 5月4日<br>(月)  | 守口       | 赤川   |     | BBQエリア     | 体調不良      | ・BBQに来ていた70歳の男性が嘔吐を繰り返したため救急車を要請した。                               | 70歳男性   |         |
| 5月10日<br>(日) | 守口       | 太子橋  |     | 駐車場内       | 急性アルコール中毒 | ・BBQに来ていた44歳男性が準備中に多量の飲酒で倒れたため管理員が救急車を要請した。                       | 44歳男性   |         |
| 5月10日<br>(日) | 守口       | 西中島  |     | BBQエリア     | 急性アルコール中毒 | ・BBQに来ていた52歳女性が多量の飲酒のため倒れたため同僚が救急車を要請した。                          | 52歳男性   |         |
| 5月23日<br>(土) | 鳥飼       | 三島江  |     | 野球場①       | 熱中症の疑い    | ・野球の試合中に14歳男の子が体調不良を訴えたため監督が救急車を要請した。                             | 14歳男性   |         |
| 5月30日<br>(土) | 守口       | 西中島  |     | BBQエリア     | 急性アルコール中毒 | ・BBQに来ていた27歳男性が多量の飲酒で意識が朦朧となり友人が救急車を要請した。                         | 27歳男性   |         |
| 5月30日<br>(土) | 守口       | 西中島  |     | BBQエリア     | 急性アルコール中毒 | ・BBQに来ていた23歳女性が多量の飲酒で意識が朦朧となり友人が救急車を要請した。                         | 23歳男性   |         |
| 5月31日<br>(日) | 守口       | 西中島  |     | BBQエリア     | 急性アルコール中毒 | ・BBQに来ていた20歳男性が多量の飲酒で意識が朦朧となり友人が救急車を要請した。                         | 20歳男性   |         |
| 6月7日<br>(日)  | 守口       | 太子橋  |     | BBQエリア     | 急性アルコール中毒 | ・BBQに來られた27歳男性が多量の飲酒により意識はあるが倒れたため同僚が救急車を要請した。                    | 27歳男性   |         |
| 6月7日<br>(日)  | 守口       | 海老江  |     | BBQエリア     | 急性アルコール中毒 | ・BBQに來られた20歳代の女性が多量の飲酒により意識が朦朧となったため同僚が救急車を要請した。                  | 20代女性   |         |
| 6月17日<br>(水) | 守口       | 西中島  |     | BBQエリア     | 急性アルコール中毒 | ・BBQに來られた35歳男性が多量の飲酒により意識が朦朧となったため友人がBBQ受付所に来られ受付スタッフが救急車を要請した。   | 35歳男性   |         |
| 6月21日<br>(日) | 守口       | 西中島  |     | BBQエリア     | 急性アルコール中毒 | ・BBQに來られた29歳男性が多量の飲酒により意識が朦朧となり友人が救急車を要請した。                       | 29歳男性   |         |
| 6月21日<br>(日) | 守口       | 西中島  |     | BBQエリア     | 急性アルコール中毒 | ・BBQに來られた20歳代 男性が多量の飲酒により意識が朦朧となり友人が救急車を要請した。本人が救急車乗車を拒否したため搬送なし。 | 20代男性   |         |
| 6月27日<br>(土) | 守口       | 西中島  |     | BBQエリア     | 急性アルコール中毒 | ・BBQに來られた23歳男性が多量の飲酒により意識が朦朧となり友人が救急車を要請した。                       | 23歳男性   |         |
| 6月28日<br>(日) | 守口       | 西中島  |     | BBQエリア     | 急性アルコール中毒 | ・BBQに來られた30歳代男性が多量の飲酒により体調が悪くなりBBQ主催者が救急車を要請した。                   | 30代男性   |         |
| 7月11日<br>(土) | 太間       | 佐太西  |     | 園路         | 熱中症       | ・親子で散歩中に9歳男の子が体調を崩し熱中症の疑いがあったため母親が救急車を要請した。                       |         |         |
| 7月12日<br>(日) | 守口       | 西中島  |     | BBQエリア     | 熱中症       | ・BBQ中に32歳女性が気分が悪くなり熱中症の疑いがあったため同僚が救急車を要請した。飲酒はしていない。意識あり。         | 32歳女性   |         |
| 7月16日<br>(木) | 守口       | 西中島  |     | JR高架下      | 体調不良      | ・大阪市の職員がホームレスの定期巡回中に体調不良のホームレスを発見し救急車を要請した。                       |         |         |
| 7月19日<br>(日) | 太間       | 太間   |     | サッカーラグビー場内 | 熱中症       | ・サッカー観戦中に20歳女性が体調不良を訴え友人が救急車を要請した。                                | 20歳女性   |         |
| 7月20日<br>(日) | 守口       | 西中島  |     | BBQエリア     | 急性アルコール中毒 | ・BBQに來られた20歳男性が多量の飲酒により嘔吐する症状が見られ友人が救急車を要請した。                     | 20歳男性   |         |

| 事故発生日     | サービスセンター | 発生地区 | 距離標 | 発生場所          | 事故種別      | 事故内容  | 負傷者・被害者 | 相手方・加害者 |
|-----------|----------|------|-----|---------------|-----------|---|---------|---------|
| 7月25日(土)  | 守口       | 西中島  |     | BBQエリア        | 急性アルコール中毒 | ・BBQに来られた20歳男性が多量の飲酒により体調不良を訴えたため友人が救急車を要請した。                                   | 20歳男性   |         |
| 7月26日(日)  | 守口       | 西中島  |     | BBQエリア        | 体調不良      | ・BBQに来られた24歳男性が午前中から体調がおかしく改善しないため友人が救急車を要請した。                                  | 24歳男性   |         |
| 7月26日(日)  | 太間       | 枚方   |     | BBQエリア        | 急性アルコール中毒 | ・BBQに来られた22歳男性が多量の飲酒により意識が朦朧となり友人が救急車を要請した。                                     | 22歳男性   |         |
| 7月26日(日)  | 守口       | 西中島  |     | BBQエリア        | 急性アルコール中毒 | ・BBQに来られた28歳女性が多量の飲酒により意識が朦朧となり友人が救急車を要請した。                                     | 28歳女性   |         |
| 7月27日(土)  | 太間       | 枚方   |     | 堤防天端          | 体調不良      | ・公園利用者、70歳位女性が桜町交差点(天端)で信号待ちをしていて倒れ、通行人が救急車を要請した。意識はあるが救急車乗車を拒否した。              | 70代女性   |         |
| 8月2日(日)   | 鳥飼       | 鳥飼上  |     | 自由使用グラウンド     | 熱中症       | ・自由使用グラウンド内で少年(年齢不明)が熱中症の症状を訴えた。消防通報者不明。  |         |         |
| 8月2日(日)   | 鳥飼       | 大山崎  |     | BBQエリア        | 熱中症       | ・BBQに来ていた32歳女性が熱中症の症状を訴えたため友人が救急車を要請した。   | 32歳女性   |         |
| 8月2日(日)   | 守口       | 赤川   |     | サッカーラグビー場内    | 熱中症       | ・サッカーの試合中に26歳男性が熱中症の症状を訴えたためチーム仲間が救急車を要請した。                                     | 26歳男性   |         |
| 8月2日(日)   | 太間       | 枚方   |     | BBQエリア        | 急性アルコール中毒 | ・BBQをしていたグループの1人が(20歳男性)急性アルコールの症状で倒れたため通行人が救急車を要請した。                           | 20歳男性   |         |
| 8月3日(月)   | 太間       | 枚方   |     | 堤防法面          | 熱中症       | ・堤防法面で人が倒れていると情報を受け枚方管理所鈴木管理員が現地に行き69歳男性が倒れているのを発見し消防へ通報した。                     | 69歳男性   |         |
| 8月7日(金)   | 太間       | 枚方   |     | 枚方大橋の下        | 熱中症       | ・高水敷維持業者の75歳男性が休息中に足が痙攣したため(熱中症の疑い)仕事仲間が救急車を要請した。                               | 75歳男性   |         |
| 8月7日(金)   | 太間       | 太間   |     | 堤防天端          | 接触事故      | ・公園利用者が帰る途中の堤防天端でランニング中の人と接触し運転手が救急車を要請した。その他詳細、不明。                             |         |         |
| 8月8日(土)   | 守口       | 西中島  |     | 緊急用河川敷道路横保安区域 | 熱中症       | ・なにわ淀川花火大会出店準備中の露天商16歳女性が脱水症状になったため関係者が救急車を要請した。意識はあり。                          | 16歳女性   |         |
| 8月16日(日)  | 鳥飼       | 鳥飼西  |     | BBQエリア        | 熱中症       | ・BBQに来られた22歳男性が体調不良(熱中症の疑い)を訴えたため仲間が救急車を要請した。                                   | 22歳男性   |         |
| 9月12日(土)  | 鳥飼       | 大塚   |     | BBQエリア        | 急性アルコール中毒 | ・BBQをしていた29歳男性が気分が悪くなり友人が救急車を要請した。本人の意識はあり。警察へ通報、8:50頃豊里大橋、下流付近で                | 29歳男性   |         |
| 9月28日(月)  | 守口       | 西中島  |     | 低水敷           | 体調不良      | ・草むらでホームレス、72歳男性が倒れているのを発見し散歩者が救急車を要請した。腰痛、血尿で動けなく検査入院の予定。                      | 72歳男性   |         |
| 10月3日(土)  | 守口       | 西中島  |     | 緊急用河川敷道路上     | 熱中症       | ・大阪30kmマラソン参加者の42歳女性が走行中に手足に痙攣を起こし意識朦朧状態になり倒れこんだ。(熱中症の疑い)                       |         |         |
| 10月4日(日)  | 太間       | 枚方   |     | 園路            | 体調不良      | ・リレーマラソン参加者の70歳位の男性が心肺停止状態になり大会関係者がAED処置をし救急隊に任せました。                            | 70歳男性   |         |
| 10月23日(金) | 守口       | 西中島  |     | 野球場③外野芝生上     | 体調不良      | ・18歳男性が学校の授業でランニング中に急に倒れて意識不明になり先生が救急車を要請した。                                    | 18歳男性   |         |
| 11月4日(水)  | 鳥飼       | 鳥飼上  |     | サッカー場         | 体調不良      | ・公園内を散歩中の72歳男性が腹痛を起こしたため来園者が救急車を要請した。   | 72歳男性   |         |
| 11月28日(土) | 太間       | 仁和寺  |     | グランドゴルフ内      | 体調不良      | ・73歳男性がグランドゴルフのプレー中に気分が悪くなり管理員が救急車を要請した。  | 73歳男性   |         |
| 11月29日(日) | 太間       | 枚方   |     | 芝生広場          | 体調不良      | ・園内をサイクリングをしていた54歳男性が心臓の調子が悪いので救急車を呼んで欲しいと管理所に来られ管理員が救急車を要請した。                  | 54歳男性   |         |
| 12月12日(土) | 鳥飼       | 三島江  |     | トイレ内No.178    | 心肺停止      | ・トイレの中でトーンとした音が利用者が聞き管理所に報告。管理員が中を確認すると70歳男性が中で倒れており救急車を要請し救急隊員が心肺停止を確認しそのまま搬送。 | 70歳男性   |         |
| 12月13日(日) | 守口       | 海老江  |     | 緊急用河川敷道路上     | 体調不良      | ・高校の授業のマラソンの練習中に2年生の男子生徒が体調不良を訴えたので友人が救急車を要請した。                                 | 高2男子    |         |
| 2月8日(月)   | 守口       | 赤川   |     | 低水敷           | 体調不良      | ・低水敷でゴルフの練習をしていた60歳代男性が急に気分が悪くなり一緒にいた人が救急車を要請した。何度か脳梗塞を発症した経験あり。                | 60代男性   |         |
| 2月14日(日)  | 太間       | 枚方   |     | 淀川アクアシアター     | 体調不良      | ・寛平マラソン参加者の39歳男性がゴール後に動けなくなったため大会関係者が救急車を要請した。                                  | 39歳男性   |         |
| 3月20日(日)  | 守口       | 外島   |     | 緊急用河川敷道路上     | 体調不良      | ・淀川国際ハーフマラソン参加者の方が(詳細不明)体調不良を訴えたため同僚(ランナーか不明)が救急車を要請した。(常翔学園占用グラウンド前)           |         |         |

| 事故発生日    | サービスセンター | 発生地区 | 距離標 | 発生場所    | 事故種別 | 事故内容   | 負傷者・被害者 | 相手方・加害者 |
|----------|----------|------|-----|---------|------|--|---------|---------|
| 3月20日(日) | 守口       | 外島   |     | 陸上競技場付近 | 体調不良 | ・淀川国際ハーフマラソン参加者の40歳代、男性がリタイア後本部救護で治療を受けたが、両足痙攣で動けず同僚が救急車を要請した。 |         |         |

<その他>

| 事故発生日     | サービスセンター | 発生地区 | 距離標 | 発生場所       | 事故種別        | 事故内容  | 負傷者・被害者 | 相手方・加害者 |
|-----------|----------|------|-----|------------|-------------|---|---------|---------|
| 4月18日(土)  | 太間       | 太間   |     | BBQエリア     | 泥酔者の迷惑行為    | ・BBQに来ていた20歳男性が他の利用者に次々と絡んで行ったため利用者が警察へ通報。被害等が無かったため嚴重注意で警官退出。                      |         | 20歳男性   |
| 6月14日(日)  | 守口       | 西中島  |     | BBQエリア     | BBQ利用者同士の喧嘩 | ・BBQエリア内で喧嘩があったらしく管理員が警察官の退出する姿のみ確認。詳細等、不明。   |         |         |
| 9月20日(日)  | 太間       | 枚方   |     | 河道内        | 河川内で遊泳      | ・枚方大橋付近の河川で人が3名ほど泳いでいると消防に通報があり消防官4名が捜索するも該当者を発見できず引きあげた。                           |         |         |
| 11月16日(月) | 太間       | 枚方   |     | 駐車場の上枚方大橋上 | 猿の出没        | ・猿が枚方大橋の上に出没し警察、枚方市職員で捕獲作業中。猿はその後民地側に逃走した。その後の詳細不明                                  |         |         |
| 11月22日(日) | 鳥飼       | 鳥飼西  |     | 芝生広場       | 来園者の飲酒      | ・管理員が巡回中にパークライダー利用者を発見し指導に行くと相手からアルコールの臭いがし車で来園していたので飲酒運転を行うので警察に通報した。警官から嚴重な指導があり。 |         |         |
| 12月20日(日) | 太間       | 枚方   |     | 高水敷        | 水管橋漏水       | ・枚方水管橋から漏水あり。淀川河川事務所の職員で対応。   |         |         |
| 2月19日(金)  | 鳥飼       | 鳥飼上  |     | 鳥飼仁和寺大橋の下  | 落下物による負傷苦情  | ・鳥飼上管理所の田中管理員が15時の巡視中に警察官と工事業者とマツモトさんが話をしているのを発見し事情を聞くと上から物が落下し当たり負傷したとのこと。         |         |         |
| 2月23日(火)  | 鳥飼       | 鳥飼上  |     | 鳥飼仁和寺大橋の下  | 落下物に対する苦情   | ・2月19日に落下物に対する苦情者マツモトさんが再度、業者にクレームを付けたため業者が警察に通報し現在、警察官が本人から事情を聞いている。               |         |         |

平成28年度 河川公園区域内における事故報告一覧

<事故>

| 事故発生日 | サービスセンター  | 発生地区 | 距離標     | 発生場所        | 事故種別       | 事故内容   | 負傷者・被害者         | 相手方・加害者 |
|-------|-----------|------|---------|-------------|------------|--|-----------------|---------|
| 1     | 4月3日(日)   | 太間   | 背割堤地区   | 天端園路        | 単独転倒       | 自転車であそび。入り口付近で口から泡を吹いて気を失う。搬送を拒否。                          | 30代男性           |         |
| 2     | 4月6日(水)   | 太間   | 背割堤地区   | 天端園路        | 単独転倒       | 飲酒による転倒。頬に擦り傷。救急搬送を拒否                                      |                 |         |
| 3     | 4月6日(水)   | 太間   | 背割堤地区   | 天端園路        | 蜂刺され       | 落ちていた蜂を手に乗せて遊び刺される   | 5歳男子            |         |
| 4     | 4月6日(水)   | 太間   | 仁和寺野草地区 | バターゴルフ      | 打撲事故       | 家族でプレー中に弟がクラブを振り、側にいた兄の頭に当たった。                             |                 |         |
| 5     | 4月23日(土)  | 太間   | 枚方地区    | 淀川スタジアム内    | プレー中の事故    | サッカーのプレー中右足を負傷し、コーチが救急車を要請                                 |                 |         |
| 6     | 4月30日(土)  | 鳥飼   | 鳥飼上地区   | 駐車場内        | 駐車場内での物損事故 | 駐車場を超えてバックしすぎ、後方の車両に接触したが良車面とも無傷であったため、事故扱いせず。             |                 |         |
| 7     | 5月5日(木)   | 太間   | 枚方地区    | 河川区域        | 水難事故       | 上流域で水難事故が発生したらしく水面監視を3名で行う                                 |                 |         |
| 8     | 5月5日(木)   | 太間   | 佐太西地区   | 管理所前道路      | 車の接触事故     | タクシーが客を降ろしリターンしようとしてバックしたところ、直進してきた軽乗用車と接触しバンパーに傷が入った。     |                 |         |
| 9     | 5月7日(木)   | 守口   | 赤川地区    | 河川区域        | 水難事故       | 水死体が発見される。10:40に刑事6人が現場検証に入る                               | 60代女性           |         |
| 10    | 5月8日(日)   | 守口   | 西中島地区   | BBQエリア内     | 人身事故       | トイレから出た時につまずいてこけ、後頭部を強打し、その際に唇を噛み出血する。意識あり。                | 25歳男性           |         |
| 11    | 5月19日(木)  | 鳥飼   | 鳥飼西地区   | 遊具広場        | 単独事故       | コンクリート遊具(汽車)の上で遊んでいたところ、汽車と汽車の隙間から落下し、後頭部を打撲。              | 10歳女子           |         |
| 12    | 5月21日(土)  | 太間   | 太間地区    | バスケットコート内   | プレー中の怪我    | バスケット練習中にジャンプをした際に左膝靭帯を損傷。                                 | 16歳男性           |         |
| 13    | 5月22日(日)  | 鳥飼   | 鳥本地区    | サッカー場内      | プレー中の怪我    | プレー中に転倒し、左上腕部骨折の疑い   | 14歳男性           |         |
| 14    | 5月28日(土)  | 太間   | 枚方地区    | 枚方大橋下付近     | 接触事故       | 自転車と歩行者との接触事故。双方とも打撲。警察が8:15にバイク3台、8:55に退出した。              | 30代:男性<br>68歳:男 |         |
| 15    | 6月18日(土)  | 守口   | 赤川地区    | 河川道路        | 自転車転倒      | サッカーボールが河川道路に飛び出し、自転車走行者にあたり、擦り傷、打撲。怪我の状況を見て、人身扱い考慮        | 20代男性           |         |
| 16    | 7月13日(水)  | 太間   | 枚方地区    | 園路          | 自転車転倒      | 坂道を自転車で下りきったところでハンドルを切り、スリップ転倒し、左頭部打撲と擦り傷。救急車内で治療。警察バイク1台。 | 75歳男性           |         |
| 17    | 7月23日(土)  | 鳥飼   | 三島江地区   | サッカー場       | プレー中の怪我    | ラクロスの試合中に相手選手とぶつかり左膝を痛める。                                  | 28歳男性           |         |
| 18    | 8月6日(土)   | 太間   | 枚方地区    | 河川道路        | 自転車の接触     | 巡視員が自転車で巡回中後ろから追突され相手が左足ふくらはぎ打撲、病院を進めるも拒否し走り去る。            |                 |         |
| 19    | 8月23日(火)  | 守口   | 赤川地区    | 公園外川べり      | 転倒による怪我    | 飲酒して自転車で乗ろうとして転倒。左ひざに擦り傷。応急処置なし                            | 84歳男性           |         |
| 20    | 9月10日(土)  | 太間   | 太間地区    | 太間地区船着き場    | 自転車接触      | 自転車運転中友人と接触。転倒し右手首、右目横負傷                                   |                 |         |
| 21    | 9月11日(日)  | 鳥飼   | 大山崎地区   | 駐車場内        | 物損事故       | 駐車場内でバックしたときハンドル操作を誤り、駐車車両に接触                              |                 |         |
| 22    | 9月18日(日)  | 太間   | 枚方地区    | 河川区域        | 転倒         | フロムナードの策を超えて釣りをしている足を滑らせて転倒。自分で救急要請                        | 43歳男性           |         |
| 23    | 9月25日(日)  | 太間   | 背割堤地区   | 堤防法面        | 自損事故       | 法面を降りる途中で足を滑らせ落下。右足首骨折。警察バイク1台                             | 51歳男性           |         |
| 24    | 9月25日(日)  | 太間   | 背割堤地区   | 公園入口        | 自転車転倒      | 公園入り口の縁石にタイヤを取られ転倒し、前頭部打撲、左眉下裂傷。警察バイク1台                    | 72歳男性           |         |
| 25    | 9月26日(月)  | 太間   | 太間地区    | 駐車場内        | 自損事故       | 車に乗車するときにつまづき、側溝に落ち顔面打撲                                    | 80代男性           |         |
| 26    | 10月2日(日)  | 守口   | 西中島地区   | 出口へ向かう道路    | 自損事故       | 車で出口へ向かう橋の下付近で縁石に2回接触し、ガードパイプで停止する。首に痛みある。自転車2台。           | 37歳男性           |         |
| 27    | 10月16日(日) | 太間   | 枚方地区    | 三矢地区大阪府自動車道 | 自損事故       | 三矢地区坂道下の自転車道の窪みにてバランスを崩し、転倒し、左顔面と額を裂傷。警察バイク2台検証する          | 25歳男性           |         |
| 28    | 10月30日(日) | 鳥飼   | 鳥飼上地区   | サッカー場       | プレー中の怪我    | 鳥飼下サッカー場内にて練習試合中に、右足首をねんざする。                               | 35歳男性           |         |
| 29    | 11月4日(金)  | 太間   | 仁和寺地区   | 駐車場内        | 車の接触事故     | 車をバックで駐車しようとしている時に、後から来た車が前部に接触する。バイク2台                    |                 |         |
| 30    | 11月5日(土)  | 守口   | 赤川地区    | サッカー場       | プレー中の怪我    | サッカーの試合中に接触プレーで左肩から地面に倒れ左胸も打った模様                           | 14歳男性           |         |
| 31    | 1月6日(日)   | 太間   | 枚方地区    | 管理道路        | 自転車と接触事故   | 道路上でテントをたむ際に後方を確認してなくて自転車と接触。手に擦り傷。パトカー1台                  | 25歳男性           |         |

| 事故発生日 | サービスセンター  | 発生地区 | 距離標   | 発生場所      | 事故種別    | 事故内容  | 負傷者・被害者 | 相手方・加害者 |
|-------|-----------|------|-------|-----------|---------|---|---------|---------|
| 32    | 11月13日(日) | 守口   | 西中島地区 | 芝生広場      | プレー中の怪我 | ラグビーの練習中に芝生に足を取られひねる。アキレス腱断裂の模様                           | 43歳男性   |         |
| 33    | 11月29日(火) | 鳥飼   | 大塚地区  | 緊急河川道路    | 自損事故    | 時に社で河川敷道路ゲートのバイク止めを通過しようとして転倒し、左足脛を裂傷。管理所で応急処置をし、タクシーで帰宅。 | 65歳男性   |         |
| 34    | 12月25日(日) | 守口   | 豊里地区  | 管理道路      | 自損事故    | 大型犬を連れて散歩中、犬に引っ張られて肩を痛める。知人に連絡し、知人が管理員に救急要請。右肩脱臼の疑い       | 40代女性   |         |
| 35    | 1月25日(水)  | 太間   | 太間地区  | 緊急河川道路    | 転倒事故    | 早朝3時頃自転車で走行中、緊急道のゲートに気づかずぶつかり腰を痛める。                       | 62歳男性   |         |
| 36    | 1月28日(土)  | 太間   | 木屋元地区 | サッカー場     | プレー中の怪我 | プレー中に接触して左ひざ脱臼する。   | 31歳男性   |         |
| 37    | 1月28日(土)  | 太間   | 佐太西地区 | 堤防天端      | 転倒事故    | 親子で堤防天端を自転車で走行中に女子が自転車とともに法面下に落下。消防車1台                    | 5歳女性    |         |
| 38    | 3月11日(土)  | 太間   | 枚方地区  | 芝生地       | 物損事故    | マラソン関係者の車両が園内の看板に接触し、看板を破壊する                              |         |         |
| 39    | 3月12日(日)  | 鳥飼   | 鳥飼上地区 | サッカー場     | プレー中の怪我 | ラグビーの練習中に左肩を脱臼  | 23歳男性   |         |
| 40    | 3月19日(日)  | 守口   | 西中島地区 | 野球場       | プレー中の怪我 | 野球のプレー中ピッチャーの投球が顔面にあたり、右目を負傷                              | 25歳男性   |         |
| 41    | 3月22日(水)  | 守口   | 太子橋地区 | 常翔学園グラウンド | プレー中の怪我 | 大工大学の学生がラグビーの練習中タックルで肩を負傷                                 | 20歳男性   |         |
| 42    | 3月23日(木)  | 太間   | 佐太西地区 | 堤防天端      | 自損事故    | 認知症の疑いがある女性が堤防上で転倒。管理人が救急要請。警察バイク2台。                      | 70代女性   |         |
| 43    | 3月27日(火)  | 守口   | 赤川地区  | 赤川サッカー場   | プレー中の怪我 | サッカーの試合中右足首をねんざか骨折する                                      | 16歳女性   |         |

### <事件>

| 事故発生日 | サービスセンター | 発生地区 | 距離標     | 発生場所       | 事故種別      | 事故内容  | 負傷者・被害者 | 相手方・加害者 |
|-------|----------|------|---------|------------|-----------|---|---------|---------|
| 1     | 4月17日(水) | 太間   | 背割堤地区   | 低水敷        | 火災        | BBQされた方が消し炭を低水敷きに捨て、強風により出火した。島本消防より17:19、八幡消防に連絡があり消防車2台、警察バイク2台 |         |         |
| 2     | 4月24日(日) | 太間   | 太間地区    | 淀川新橋河川側    | 火災        | 橋の下でBBQを行い、ごみと消し炭を捨て、煙が出ているのを公園利用者が発見、通報する                        |         |         |
| 3     | 5月4日(水)  | 守口   | 豊里地区    | 駐車場入り口     | 駐車場への入場費用 | 駐車が満車のため巡視員がゲート前で整理中、車を入れると詰められ、コーンを車で破損。身の危険を感じ、警察に通報。自転車1台      |         |         |
| 4     | 5月20日(金) | 太間   | 仁和寺野草地区 | グラウンドゴルフ付近 | 水死体       | 釣り人が岸に漂着した死体を発見。警察車両3台、消防2台、救急車1台                                 | 60代男性   |         |
| 5     | 5月20日(金) | 守口   | 豊里地区    | 河川区域       | 水死体       | 神戸大学ボート部員が水死体を発見。消防車6台、救急車1台、警察車両3台                               | 70代男性   |         |
| 6     | 5月31日(火) | 太間   | 仁和寺野草地区 | 河川区域       | 水死体       | 公園利用者が管理所に通報。入水自殺と思われる。警察車両2台バイク2台、消防車2台、救急車1台                    |         |         |
| 7     | 6月14日(火) | 太間   | 佐太西地区   | 河川区域       | 水死体       | 警察12時に到着(パトカー2台)、13:10鑑識とどまる                                      | 年齢不明男性  |         |
| 8     | 7月6日(水)  | 守口   | 太子橋地区   | 河川区域       | 飛び込みの疑い   | 城北管原大橋より通行人がいなくなったと通報。消防車8台、救急車1台、ヘリ1基で捜索するも発見ならず                 |         |         |
| 9     | 7月10日(日) | 鳥飼   | 鳥飼上地区   | 堤防法面       | 火災(ボヤ)    | 堤防内側でボヤ火災が発生し、約300㎡焼ける。巡視員  |         |         |
| 10    | 7月15日(金) | 太間   | 枚方地区    | 河川区域       | 自殺未遂      | 枚方大橋下河川の中に男性が立っていると通報があり、消防車8台、警察車両2台。保護し家族に引き取られる。               | 20代男性   |         |
| 11    | 7月23日(土) | 鳥飼   | 三島江地区   | サッカー場      | プレー中の怪我   | ラグビーの試合中に相手とぶつかり左ひじを痛める。  | 28歳男性   |         |
| 12    | 8月10日(水) | 太間   | 佐太西地区   | 芝生広場       | 火災跡       | 11日の朝の巡回時に発見。花火を行っていた人物より消防へ通報                                    |         |         |
| 13    | 8月11日(木) | 守口   | 八雲地区    | 野草地区       | 火災        | 花火を行っていた若者の花火が草地に引火し公園利用者が消防に通報。消防車2台、警察4名自転車                     |         |         |
| 14    | 8月16日(火) | 鳥飼   | 三島江地区   | 園路         | 不審火       | 野球場第1横の園路にポリバケツ2個とオイルライター用管が放置され、燃えカスが散乱。4㎡程延焼                    |         |         |
| 15    | 8月19日(金) | 守口   | 赤川地区    | 城北フンド      | 不審火       | 黒煙が上がっているのを管理所で確認し通報。消防車両3台、警察パトカー1台、自転車4台                        |         |         |
| 16    | 9月7日(水)  | 太間   | 背割堤地区   | 天端付近       | 首吊り自殺     | 警察7:30、退出9:30<br>入口横のモモノキで首つり自殺、公園利用者が警察に通報                       |         |         |
| 17    | 9月10日(土) | 守口   | 豊里地区    | 管原城北大橋     | 火災        | 消防11:53着、13:21退 消防車4台、救急車1台、警察車両1台12:44退、200㎡消失                   |         |         |
| 18    | 9月12日(日) | 鳥飼   | 鳥飼西地区   | 河川区域       | 水死体       | 公園利用者より死体があると連絡を受け管理員が通報  |         |         |



| 事故発生日 | サービスセンター  | 発生地区 | 距離標   | 発生場所 | 事故種別    | 事故内容     | 負傷者・被害者   | 相手方・加害者  |
|-------|-----------|------|-------|------|---------|----------|---|----------|
| 19    | 9月24日(土)  | 太間   | 枚方地区  |      | 管理所横トイレ | 不審者      | トイレを利用した女性よりトイレ内の汚物を持ち出した人がいると、連絡があり、管理員が通報。男性を確保         | 40代男性    |
| 20    | 10月13日(木) | 守口   | 赤川地区  |      | 低水域     | 首つり自殺    | 木にて首つり自殺。警察パトカー1台、自転車3台                                   | 70代男性    |
| 21    | 10月15日(土) | 守口   | 海老江地区 |      | 河川区域    | 水死体      | 上流より死体が流れてきているため詳細不明。消防車2台、救急車1台、警察車両2台                   | 30~40代男性 |
| 22    | 10月18日(火) | 守口   | 海老江地区 |      | 河川区域    | 水上捜査     | JR車内からヘルメットをかぶった人が浮かんでいると通報があり、消防6台、警察1台で捜索するも発見できず。      |          |
| 23    | 10月19日(水) | 太間   | 太間地区  |      | 河川区域    | 水死体      | 来園者から死体が浮いていると管理員へ通報。管理員が警察へ通報する。警察車両5台、消防車両3台、救急車1台      | 70代男性    |
| 24    | 10月24日(月) | 太間   | 背割堤地区 |      | 天端ベンチ   | たばこの不始末  | ベンチから煙が出ていると女性が通報、BBQ客がタバコを取り除く、ベンチ使用に問題なし。消防車4台、警察パトカー4台 |          |
| 25    | 10月27日(木) | 守口   | 赤川地区  |      | 道路管理    | 不審者      | ウォーキング中の女性に下半身を露出した男性が現れる。女性が警察に通報。                       |          |
| 26    | 11月15日(火) | 守口   | 太子橋地区 |      | 河川区域    | 水死体      | 大工大のボート部学生が人が浮いていると通報。消防9台、救急1台、警察2台                      |          |
| 27    | 11月16日(水) | 太間   | 太間地区  |      | 管理道路    | 火災       | 高校生3人が枯れ木などを燃やし来園者が通報。消防1台、警察1台                           |          |
| 28    | 11月18日(金) | 太間   | 枚方地区  |      | 河川区域    | 河川への飛び込み | 枚方大橋下流で男性が入水。事件事故で調査中。警察2台、消防7台、救急1台                      | 70代男性    |
| 29    | 12月31日(土) | 守口   | 豊里地区  |      | 河川区域    | 火災       | 城北菅原大橋下流付近で火災発生。600m <sup>2</sup> を焼失、消防4台、救急1台           |          |
| 30    | 1月25日(水)  | 守口   | 太子橋地区 |      | 低水敷     | 死体       | 大阪府福祉協会の巡回時低水敷のホームレスがなくなっているのを発見。警察に通報。警察1台、消防1台、救急1台     | 66歳男性    |
| 31    | 2月10日(金)  | 太間   | 佐太西地区 |      | 低水敷     | 自傷       | 低水敷で人が刺されていると散歩中の人より通報。自分で腹を刺す。消防1台、警察6台、救急1台             | 44歳男性    |
| 32    | 2月21日(火)  | 守口   | 豊里地区  |      | 公園区域外   | 自殺       | 公園区域外の草地樹木に首つりをしている男性がいると公園利用者が管理員へ通達し管理員が警察へ通報。警察2台、救急1台 |          |
| 33    | 2月21日(火)  | 太間   | 太間地区  |      | 河川区域    | 水死体      | 公園利用者が人が浮いているのを発見。警察へ通報。消防16台、救急1台、警察2台                   | 中年男性     |
| 34    | 3月12日(日)  | 太間   | 枚方地区  |      | 水位観測所   | 置き引き     | マラソン大会に出店していた業者さんのカバンがないことに気づき警察へ通報。バイク2台                 |          |
| 35    | 3月12日(日)  | 鳥飼   | 鳥飼上地区 |      | 河川区域    | 水死体      | 人らしきものが浮いていると公園利用者から報告を受け管理員が確認。警察へ通報。消防4台、救急1台、警察1台      |          |
| 36    | 3月19日(日)  | 鳥飼   | 鳥本地区  |      | 緊急道     | 行方不明     | 公園に遊びに来ていた5歳の女の子が行方不明となり、母親が通報、下流域で発見。警察自転車2台             | 5歳女性     |
| 37    | 3月24日(金)  | 太間   | 枚方地区  |      | 枚方大橋    | 投身自殺     | 橋の上に靴と遺書、携帯があるのを通行人が発見。出勤時には捜査中であった。消防5台、救急1台、警察2台        |          |

### <病気>

| 事故発生日 | サービスセンター | 発生地区 | 距離標   | 発生場所 | 事故種別     | 事故内容      | 負傷者・被害者  | 相手方・加害者 |
|-------|----------|------|-------|------|----------|-----------|--|---------|
| 1     | 4月2日(土)  | 太間   | 背割堤地区 |      | 公園入口     | 体調不良      | 自転車で来園入口付近で口から泡を吹いて気を失うも搬送を拒否                    | 30代男性   |
| 2     | 4月5日(火)  | 太間   | 背割堤地区 |      | 木津川広場    | 体調不良      | 飲酒により気分が悪くなり、公園利用者が救急車を要請                        | 75歳男性   |
| 3     | 4月12日(火) | 守口   | 西中島地区 |      | 下流域レンガ広場 | 体調不良      | 急性アルコール中毒でレンガ広場に男性が倒れていると公園利用者から通報があり、管理員が救急車を要請 |         |
| 4     | 4月29日(火) | 太間   | 佐太西地区 |      | 鳥飼仁和寺大橋下 | 転倒による怪我   | 転倒し、左足付け根を痛み、本人が通報する                             |         |
| 5     | 4月29日(火) | 守口   | 西中島地区 |      | BBQエリア内  | 体調不良      | 過度の飲酒による急性アルコール中毒                                |         |
| 6     | 5月1日(日)  | 守口   | 西中島地区 |      | BBQエリア内  | 飲酒による過呼吸  | 飲酒による過呼吸で苦しむ青年を大バト宮崎氏が発見し、救急を要請する。搬送先は不明。        | 31歳男性   |
| 7     | 5月3日(火)  | 鳥飼   | 鳥飼西地区 |      | BBQエリア内  | 急性アルコール中毒 | アルコールの飲みすぎで倒れる                                   | 20歳男性   |
| 8     | 5月5日(木)  | 鳥飼   | 鳥飼西地区 |      | 芝生広場     | 体調不良      | 家族で来園、孫と遊んでいて意識がなくなり家族が緊急要請、車の中で回復。緊急隊員の判断で搬送なし  |         |
| 9     | 5月5日(木)  | 守口   | 西中島地区 |      | BBQエリア内  | 急性アルコール中毒 | 過度の飲酒による急性アルコール中毒で仮設トイレ横で倒れているのを友人が発見            | 21歳男性   |
| 10    | 5月5日(木)  | 守口   | 西中島地区 |      | BBQエリア内  | 急性アルコール中毒 | 過度の飲酒による急性アルコール中毒でBBQエリア内の低木の下に倒れていた。            | 30代男性   |
| 11    | 5月5日(木)  | 守口   | 西中島地区 |      | BBQエリア内  | 体調不良      | BBQを行い、気分が悪いと言って倒れる                              | 30代男性   |

| 事故発生日 | サービスセンター | 発生地区 | 距離標   | 発生場所 | 事故種別     | 事故内容      | 負傷者・被害者 | 相手方・加害者 |
|-------|----------|------|-------|------|----------|-----------|---------|---------|
| 12    | 5月5日(木)  | 守口   | 西中島地区 |      | BBQエリア内  | 物損事故      |         |         |
| 13    | 5月8日(日)  | 守口   | 豊里地区  |      | BBQエリア内  | 熱中症       | 82歳女性   |         |
| 14    | 5月8日(日)  | 守口   | 西中島地区 |      | BBQエリア内  | 体調不良      |         |         |
| 15    | 5月13日(金) | 守口   | 豊里地区  |      | BBQエリア内  | 体調不良      | 21歳男性   |         |
| 16    | 5月14日(土) | 鳥飼   | 大山崎地区 |      | 野球場NO1   | 体調不良      | 14歳男性   |         |
| 17    | 5月15日(日) | 太間   | 枚方地区  |      | BBQエリア内  | 体調不良      | 20歳女性   |         |
| 18    | 5月21日(土) | 守口   | 西中島地区 |      | BBQエリア内  | 体調不良      | 24歳男性   |         |
| 19    | 5月23日(月) | 守口   | 西中島地区 |      | 河川区域     | 体調不良      | 69歳男性   |         |
| 20    | 5月28日(土) | 守口   | 西中島地区 |      | BBQエリア内  | 体調不良      | 30歳男性   |         |
| 21    | 6月4日(土)  | 守口   | 西中島地区 |      | BBQエリア内  | 体調不良      | 30代男性   |         |
| 22    | 6月11日(土) | 守口   | 西中島地区 |      | BBQエリア内  | 体調不良      | 20歳女性   |         |
| 23    | 6月11日(土) | 守口   | 西中島地区 |      | BBQエリア内  | 体調不良      | 26歳男性   |         |
| 24    | 6月11日(土) | 守口   | 西中島地区 |      | 法面下の保安区域 | 体調不良      | 27歳男性   |         |
| 25    | 6月12日(日) | 守口   | 赤川地区  |      | 私設グラウンド  | 救急搬送      | 13歳男性   |         |
| 26    | 6月25日(土) | 太間   | 太間地区  |      | ジョギングコース | 体調不良      | 14歳男性   |         |
| 27    | 7月3日(日)  | 守口   | 赤川地区  |      | 私設グラウンド  | 救急搬送      | 中学生男性   |         |
| 28    | 7月10日(日) | 守口   | 西中島地区 |      | BBQエリア内  | 体調不良      | 41歳女性   |         |
| 29    | 7月10日(日) | 守口   | 太子橋地区 |      | BBQエリア内  | 体調不良      | 24歳男性   |         |
| 30    | 7月14日(木) | 鳥飼   | 大塚地区  |      | 野球場内     | 救急搬送      | 30代男性   |         |
| 31    | 7月16日(土) | 守口   | 西中島地区 |      | 十三野草     | 体調不良      | 68歳男性   |         |
| 32    | 7月17日(日) | 守口   | 赤川地区  |      | 城北河畔     | 救急搬送      |         |         |
| 33    | 7月18日(月) | 守口   | 太子橋地区 |      | BBQエリア内  | 急性アルコール中毒 | 28歳男性   |         |
| 34    | 7月18日(月) | 守口   | 西中島地区 |      | 駐車場      | 体調不良      | 20代男性   |         |
| 35    | 7月20日(水) | 太間   | 枚方地区  |      | 枚方大橋下    | 熱中症       | 60代男性   |         |
| 36    | 8月7日(日)  | 守口   | 西中島地区 |      | BBQエリア内  | 体調不良      | 20代男性   |         |

| 事故発生日 | サービスセンター  | 発生地区 | 距離標   | 発生場所       | 事故種別      | 事故内容   | 負傷者・被害者    | 相手方・加害者 |
|-------|-----------|------|-------|------------|-----------|--|------------|---------|
| 37    | 8月7日(日)   | 守口   | 豊里地区  | BBQエリア内    | 急性アルコール中毒 | 過度の飲酒による急性アルコール中毒。大経大のサークル                         | 18歳男性      |         |
| 38    | 8月18日(木)  | 太間   | 枚方地区  | 管理所前       | 体調不良      | BBQによる飲酒で熱中症となり、友人が救急要請する                          | 20代男性      |         |
| 39    | 8月20日(土)  | 守口   | 西中島地区 | BBQ受付所横    | 体調不良      | 多量の飲酒により倒れる。消防1台                                   | 36歳男性      |         |
| 40    | 8月20日(土)  | 守口   | 西中島地区 | BBQ受付所横    | 体調不良      | 気分が悪くなり、嘔吐。アルコールは少しだけ、熱中症の疑い。消防1台                  | 24歳女性      |         |
| 41    | 8月24日(水)  | 守口   | 豊里地区  | 豊里大橋下      | 体調不良      | 気分が悪いと橋の下でうずくまっているのを管理員が発見。救急要請する、ストレスによる内臓疾患      | 25歳女性(中国製) |         |
| 42    | 9月4日(日)   | 守口   | 赤川地区  | サッカー場      | 緊急搬送      | サッカー練習中、接触プレーで転倒し、左肘を損傷                            |            |         |
| 43    | 9月10日(土)  | 太間   | 太間地区  | 芝生広場       | 緊急搬送      | サッカーの練習中に過呼吸により緊急搬送                                | 13歳男子      |         |
| 44    | 9月11日(日)  | 守口   | 西中島地区 | 緊急河川道路     | 体調不良      | 視覚障害者の伴走者が気分が悪くなり、要請。全国健称マラソン参加者、熱中症の疑い。           | 34歳男性      |         |
| 45    | 9月12日(月)  | 守口   | 西中島地区 | 保安区域       | 体調不良      | 過度の飲酒による体調不良                                       | 21歳女性      |         |
| 46    | 10月2日(日)  | 守口   | 西中島地区 | BBQエリア内    | 体調不良      | 熱中症による脱水症状で意識なし。消防1台                               | 28歳女性      |         |
| 47    | 10月8日(土)  | 鳥飼   | 大山崎地区 | 野球場内       | 救急搬送      | マシンで打撃練習中に打球が左目にあたり救急要請する                          | 13歳男性      |         |
| 48    | 10月16日(日) | 守口   | 太子橋地区 | 私設グラウンド    | 体調不良      | 関西犬田布校区運動会の観戦中、飲酒による体調不良を起こし、救急要請する。               | 80代男性      |         |
| 49    | 10月30日(日) | 守口   | 西中島地区 | BBQエリア内    | 体調不良      | 飲酒による嘔吐で友人が救急要請する。意識あり。消防1台                        | 31歳男性      |         |
| 50    | 11月6日(日)  | 守口   | 西中島地区 | 管理道路       | 体調不良      | 淀川市民マラソン参加ランナーが嘔吐し、救護所で介護係員が救急要請。意識あり              | 21歳男性      |         |
| 51    | 11月13日(日) | 鳥飼   | 大塚地区  | サッカー場      | 体調不良      | サッカーチームのコーチが突然ふらつきが回らなくなり立ってなくなってしまう               | 40代男性      |         |
| 52    | 11月14日(月) | 鳥飼   | 鳥飼SC  | センター内      | 体調不良      | センター利用者がエレベーターを利用してボタンを押すと中に人が倒れていた。警察1台、消防1台      | 60代男性      |         |
| 53    | 1月18日(水)  | 太間   | 太間地区  | 駐車場内       | 緊急搬送      | 駐車場内で倒れたと他の利用者より通報があり、管理員が救急要請、低血圧で倒れる             | 77歳男性      |         |
| 54    | 2月7日(火)   | 鳥飼   | 大塚地区  | 芝生広場       | 体調不良      | グラウンドゴルフのプレー中、突然倒れる。仲間が救急要請する。                     | 高槻在住男性     |         |
| 55    | 3月3日(金)   | 太間   | 仁和寺地区 | グラウンドゴルフ場内 | 体調不良      | プレー中に体調が悪くなり(高血圧)倒れる。                              | 70代男性      |         |
| 56    | 3月12日(日)  | 太間   | 太間地区  | 公園内        | 体調不良      | マラソンランナーが倒れたのを見て他のランナーがみて、スタッフに連絡。救急要請する。          | 18歳男性      |         |
| 57    | 3月12日(日)  | 太間   | 太間地区  | 公園内        | 体調不良      | マラソンランナーが倒れ、公園利用者が救急要請                             | 30歳女性      |         |
| 58    | 3月12日(日)  | 太間   | 枚方地区  | 芝生広場       | 体調不良      | 高槻市から徒歩で来園芝生広場で腹痛で倒れる。マラソン関係者が救急要請                 | 43歳女性      |         |
| 59    | 3月27日(火)  | 守口   | 赤川地区  | 堤防天端       | 体調不良      | サッカーの観戦中酒を飲み過ぎ、歩けない状態を別件で来ていた痰飲が見つけた救急要請。搬送拒否。意識あり | 61歳男性      |         |

### <その他>

| 事故発生日 | サービスセンター | 発生地区 | 距離標    | 発生場所    | 事故種別    | 事故内容  | 負傷者・被害者 | 相手方・加害者 |
|-------|----------|------|--------|---------|---------|---|---------|---------|
| 1     | 4月24日(日) | 守口   | 西中島地区  | BBQエリア内 | 口論      | BBQの客が口論。仲間が公園外へ連れだし、警察到着時当事者がいないため、仲間から事情聴取する        |         |         |
| 2     | 5月29日(日) | 太間   | 枚方地区   | 枚方大橋下付近 | 飲酒による喧嘩 | 詳細は不明だが、双方飲酒している模様。警察パト6台、バイク6台、29名、                  | 25歳男性   |         |
| 3     | 6月20日(月) | 守口   | 赤川地区   | 河川区域    | 盗難事案    | 低水域にナンバープレートの投棄があり、警察に盗難照会盗品と判明                       |         |         |
| 4     | 7月16日(土) | 守口   | 西中之島地区 | BBQエリア内 | 仲間同士の喧嘩 | 音楽の音量を注意した警備員にモノを投げつけ暴れる、止めたに入った仲間と喧嘩になり警察に通報する。右目上負傷 | 20代男性   |         |
| 5     | 9月4日(日)  | 太間   | 枚方地区   | 入口坂道    | 放置自動車   | ナンバープレートの外された計自動車。登録抹消盗難届なし、枚方市道で対応。                  |         |         |

## 平成29年度 河川公園区域内における事故報告一覧

### <事故>

| 事故発生日 | サービスセンター     | 発生地区 | 距離標   | 発生場所 | 事故種別      | 事故内容        | 負傷者・被害者  | 相手方・加害者      |           |
|-------|--------------|------|-------|------|-----------|-------------|--|--------------|-----------|
| 1     | 4月6日<br>(木)  | 背割堤  | 背割堤地区 |      | 天端階段      | 転倒事故        | 天端から階段を降りているときつまずいて右頭部裂傷する。<br>警察バイク1台               | 82歳<br>男性    |           |
| 2     | 4月9日<br>(日)  | 鳥飼   | 鳥飼上地区 |      | 鳥飼下サッカー場  | プレー中のケガ     | サッカーのプレー中転倒し右腕肘を負傷                                   | 20歳<br>男性    |           |
| 3     | 4月12日<br>(水) | 鳥飼   | 大塚地区  |      | 低水敷道路     | 転倒事故        | 道路で転倒し頭部から出血、公園利用者が救急要請、意識有り                         | 83歳<br>男性    |           |
| 4     | 4月13日<br>(木) | 背割堤  | 背割堤地区 |      | 公園入り口     | 追突事故        | 公園入り口ゲート前信号機で後方車両に追突される、別件で来園中の警察官が対応                |              |           |
| 5     | 4月15日<br>(土) | 背割堤  | 背割堤地区 |      | センター駐車場   | 接触事故        | センター駐車場へ入ろうとした車両がバリアカーに接触する。<br>バイク1台                |              |           |
| 6     | 4月17日<br>(月) | 守口   | 太子橋地区 |      | 緊急河川道路    | 転倒事故        | 坂道を降りて来るときブレーキを駆けるのが遅れ、下流側ゲートに衝突する。警察1台              | 77歳<br>女性    |           |
| 7     | 4月23日<br>(日) | 太間   | 枚方地区  |      | プロムナード    | 自損事故        | プロムナードを子供さんと走り転倒する右足の骨折                              | 30代<br>男性    |           |
| 8     | 4月23日<br>(日) | 守口   | 太子橋地区 |      | 管理道路      | 接触事故        | 管理道路をバイクが走行、注意しようとして接触する。警察4台<br>自転車2台               |              |           |
| 9     | 4月28日<br>(金) | 背割堤  | 背割堤地区 |      | 府道上       | 接触事故        | 公園に入ろうと左折した車と自転車が接触。警察1台<br>バイク2台                    | 70代<br>男性    | 65歳<br>男性 |
| 10    | 5月3日<br>(水)  | 守口   | 西中島地区 |      | 堤防天端      | 転倒事故        | アルコールを飲み自転車で走行中転倒する                                  | 50代<br>女性    |           |
| 11    | 5月4日<br>(木)  | 鳥飼   | 大山崎地区 |      | BBQエリア内   | 自損事故        | ピクニック広場内で燃焼中のコンロを移動させ様としサークルに頭き火傷を負う                 | 75歳<br>男性    |           |
| 12    | 5月4日<br>(木)  | 鳥飼   | 大山崎地区 |      | 公園出入口     | 物損事故        | 公園出入口で車両が交差しバックした車がポールに接触、誘導したガードマンに詰め寄る。バトカー1台      |              |           |
| 13    | 5月5日<br>(金)  | 守口   | 西中島地区 |      | BBQエリア内   | 転倒事故        | 飲酒してトイレに行き転倒する、頭と顔を打撲                                | 24歳<br>男性    |           |
| 14    | 5月7日<br>(日)  | 守口   | 赤川地区  |      | 緊急道       | 自転所の転倒      | 自転車で並走して走行中接触して転倒する。左足付け根骨折の疑い。バト1台                  | 77歳<br>女性    |           |
| 15    | 5月7日<br>(日)  | 守口   | 赤川地区  |      | 緊急道       | 転倒事故        | 自転車に乗り坂路で転倒する右手の負傷。バト1台 自転車1台                        | 5歳<br>男性     |           |
| 16    | 5月8日<br>(日)  | 太間   | 佐太西地区 |      | 駐車場内      | 接触事故        | 仁和寺野草駐車場で車同士の接触事故。負傷者なし。バイク1台                        |              |           |
| 17    | 5月21日<br>(日) | 守口   | 太子橋地区 |      | BBQエリア    | 転倒事故        | BBQ柵を跳び越そうとして足を引っかけ転倒し左肘下打撲                          | 8歳<br>女児     |           |
| 18    | 5月27日<br>(土) | 鳥飼   | 鳥飼西地区 |      | BBQエリア内   | 転倒事故        | 飲酒後子供とボール遊びをして転倒、左足首を損傷（骨折の疑い）                       | 46歳<br>男性    |           |
| 19    | 5月27日<br>(土) | 太間   | 枚方地区  |      | 坂路        | 車両事故        | 桜町交差点坂路で車両の追突事故。警察 バイク2台                             |              |           |
| 20    | 5月27日<br>(土) | 太間   | 枚方地区  |      | BBQエリア内   | 転倒事故        | 飲酒後BBQロープで足をとられ、転倒頭を打撲出血                             | 49歳<br>男性    |           |
| 21    | 6月18日<br>(日) | 守口   | 太子橋地区 |      | 臨時駐車場内    | 車両事故        | 駐車中の車の後方に当てる。  | 20代<br>男性    | 34歳<br>男性 |
| 22    | 7月16日<br>(日) | 鳥飼   | 鳥飼上地区 |      | 野球場NO.1   | 負傷          | 野球試合中の投球時右肘を負傷。審判が救急要請                               | 30歳前<br>後 男性 |           |
| 23    | 7月16日<br>(日) | 守口   | 海老江地区 |      | BBQエリア内   | 右手骨折        | 友人同士で腕相撲していたところ右手骨折。友人が救急車を要請                        | 25歳<br>男性    |           |
| 24    | 7月16日<br>(日) | 守口   | 西中島地区 |      | BBQエリア内   | 転倒事故(負傷)    | BBQをしていて走り回って転倒し、左ヒザを負傷。仲間が救急通報                      | 28歳<br>女性    |           |
| 25    | 7月18日<br>(火) | 太間   | 佐太西地区 |      | 仁和寺入口ゲート前 | 自損事故        | 自転車で走行中転倒し頭部と肘を打撲。仁和寺詰所から救急車要請                       | 84歳<br>男性    |           |
| 26    | 8月3日<br>(木)  | 太間   | 枚方地区  |      | スタジアム横園路  | 転倒による打撲     | スタジアム外野の防球ネットが風で捲れあが走行中自転車に接触し転倒。救急搬送なし。             | 67歳<br>男性    |           |
| 27    | 8月5日<br>(土)  | 太間   | 枚方地区  |      | 枚方大橋      | 枚方大橋上トラック事故 | トラックが枚方大橋上で事故を起こし橋の欄干等を破損。欄干等緊急河川敷道に落下               |              |           |
| 28    | 8月6日<br>(日)  | 守口   | 太子橋地区 |      | 芝生広場      | 虫刺され        | ラグビー練習中にハチに刺される。ハチの種類は不明                             | 26歳<br>男性    |           |
| 29    | 8月6日<br>(日)  | 太間   | 枚方地区  |      | 駐車場入口     | 接触事故        | 車と単車が駐車場入口で接触し単車の男性がヒザの打撲し管理員が救急車を要請。                | 63歳<br>男性    |           |
| 30    | 9月2日<br>(土)  | 鳥飼   | 鳥飼西地区 |      | 臨時駐車场上流   | ロードバイクで転倒   | 一津屋野草地区臨時駐車場から園地を走行中ワダチにハンドルをとられ転倒。PW協会ガードマンが救急車を要請。 | 52歳<br>男性    |           |
| 31    | 9月3日<br>(日)  | 鳥飼   | 鳥飼西地区 |      | 河川内       | 水上事故        | PWのガードマンより水上事故が発生したとの連絡があったが詳細は不明。                   |              |           |

| 事故発生日 | サービスセンター  | 発生地区 | 距離標   | 発生場所 | 事故種別       | 事故内容           | 負傷者・被害者  | 相手方・加害者       |       |
|-------|-----------|------|-------|------|------------|----------------|--|---------------|-------|
| 32    | 9月9日(土)   | 守口   | 赤川地区  |      | 管理用道路      | 自転車の接触事故       | 自転車2台で併走中バランスを崩し転倒。公園利用者が救急車を要請                                    | 15歳男性         |       |
| 33    | 9月10日(日)  | 太間   | 枚方地区  |      | 旧東海道       | 自転車の自損事故       | 旧東海道をサイクリング中転倒し手首負傷。枚方地区まで来てイベント関係者が救急車を要請。                        | 21歳男性         |       |
| 34    | 9月10日(日)  | 太間   | 枚方地区  |      | 芝生広場       | 自損事故           | リレーマラソン参加者がゴール付近で右足スネを骨折し大会主催者が救急車を要請。                             | 40歳男性         |       |
| 35    | 9月10日(日)  | 太間   | 枚方地区  |      | 水位観測所タワー付近 | 自転車の接触事故       | 幼児同士が自転車に乗っていて接触し加害者と思われる子の父親が救急車を要請。                              | 4歳女性          |       |
| 36    | 9月18日(月)  | 守口   | 佐太西地区 |      | 管理用道路      | 自転車で転倒         | 大日地区下流の管理用道路を走行中覆工板に滑って転倒し管理員が救急車を要請。                              | 50歳男性         |       |
| 37    | 9月18日(月)  | 鳥飼   | 大塚地区  |      | 堤防天端道路     | 自動車の接触事故       | 日・祝専用車止めより進入時に2台が接触。運転者1名が怪我した模様。詳細不明。                             |               |       |
| 38    | 9月23日(土)  | 太間   | 太間地区  |      | 管理所横       | 自転車で転倒         | 4才の男の子の飛び出しサイクリング中の男性が避けようとし転倒・負傷。男の子の関係者が警察に連絡。                   | 67歳男性         |       |
| 39    | 9月30日(土)  | 鳥飼   | 大塚地区  |      | 駐車場        | 車同士の接触事故       | 駐車場に駐車中の車がバックで出庫する時、後方に駐車中の車に接触。加害者が警察に通報。                         | 60代男性         |       |
| 40    | 10月1日(日)  | 守口   | 赤川地区  |      | 管理用道路      | ランナーとロードバイクの衝突 | 管理用道路を広がって歩いている人たちを避けようとしてランナーとロードバイクが衝突。公園利用者が救急車を要請。             | 60歳:男性、44歳:女性 |       |
| 41    | 10月4日(水)  | 太間   | 枚方地区  |      | 駐車場付近      | ノーリード犬と散歩人の衝突  | ノーリードで散歩中の犬(大型犬)が犬を散歩中の男性に衝突し転倒。被害者が警察に通報。                         | 40代男性         |       |
| 42    | 10月9日(月)  | 鳥飼   | 大山崎地区 |      | 野球場NO.1    | プレー中の怪我        | 試合中にフライを捕球するときにチームメイトと衝突し左肘脱臼。チーム関係者が救急車を要請。                       | 13歳男性         |       |
| 43    | 10月11日(水) | 太間   | 佐太西地区 |      | 自転車道       | 自転車の自損事故       | 自転車道を走行中に縁石と接触転倒。顔面負傷。管理員が救急車を要請。                                  | 50歳男性         |       |
| 44    | 10月20日(金) | 背割堤  | 背割堤地区 |      | 木津川側園路     | 転倒事故           | 木津川側の園路を散歩中に前のめりで転倒し歯が折れ腕の切り傷。                                     | 77歳男性         |       |
| 45    | 10月25日(水) | 鳥飼   | 鳥飼西地区 |      | 一津屋野草入口    | バリアー接触         | 一津屋野草入口バリアーに車で進入する時に接触し加害者が警察に通報。バリアーに損傷なし。                        | 40歳男性         |       |
| 46    | 11月4日(土)  | 鳥飼   | 鳥飼上地区 |      | サッカー場      | プレー中の怪我        | 鳥飼下地区のサッカー場で試合中に足首を怪我しチームのコーチが救急車を要請。                              | 14歳男性         |       |
| 47    | 11月16日(木) | 太間   | 枚方地区  |      | 駐車場入口      | 車両接触           | 駐車場入口で出る車と入る車が接触し入る車の運転者の男性が警察に通報。負傷者なし。車両は2台とも走行可能。               |               |       |
| 48    | 11月30日(木) | 太間   | 枚方地区  |      | 駐車場        | 車同士の接触事故       | 駐車しようとして停車中の車に接触。加害者が警察へ通報。  | 20代男性         | 70代男女 |
| 49    | 12月3日(日)  | 太間   | 太間地区  |      | 管理用道路      | 救急搬送           | サイクリング中に前輪が外れ転倒し、顔面等打撲。本人が救急車を要請。                                  | 54歳男性         |       |
| 50    | 1月15日(月)  | 背割堤  | 背割堤地区 |      | 駐車場        | 歩行中の転倒         | 駐車場内にて歩行中に持っていたコートを踏み転倒。左ひざと頭部を負傷。救急車の手配等は聞き入れなかった。                |               |       |
| 51    | 1月18日(木)  | 太間   | 枚方地区  |      | 自然園        | 自転車で転倒事故       | 園路を電動自転車で走行中昨日の雨で水たまりで転倒。利用者が救急車を要請。                               | 70~80代女性      |       |
| 52    | 1月18日(木)  | 守口   | 海老江地区 |      | 駐車場内       | 飼犬に噛まれる        | 60才代女性がシェパードをリードを付けて駐車場内で被害者と談話中に左腕を噛みつき、飼い主が救急車を要請。               | 80代女性         |       |
| 53    | 2月2日(金)   | 太間   | 枚方地区  |      | 園路         | 転倒事故           | 校内マラソン大会で芝生広場外周園路を走行中転倒。右大腿部付け根を負傷校長先生が救急車を要請。                     | 10代男性         |       |
| 54    | 2月4日(日)   | 太間   | 太間地区  |      | 芝生広場       | 転倒事故           | 友人とサッカーボールを蹴っていて、蹴り損ね滑って転倒し左足首を負傷。本人が救急車を要請。                       | 35歳男性         |       |
| 55    | 2月4日(日)   | 鳥飼   | 鳥飼西地区 |      | 芝生広場       | 転倒事故           | 風揚げをしていて強風であおられ転倒。その他詳細不明。   |               |       |
| 56    | 2月4日(日)   | 鳥飼   | 鳥本地区  |      | 駐車場        | 転倒事故           | 散歩中の駐車場を通過しようとしてタイヤ止めブロックにつまづき転倒。現場管理員が救急車を要請。                     | 82歳男性         |       |
| 57    | 2月7日(水)   | 太間   | 佐太西地区 |      | 堤防階段       | 転倒事故           | 堤防階段を歩行中の踏み外し転倒。近くにいた来園者が救急車を要請。その他詳細不明。                           |               |       |
| 58    | 2月10日(土)  | 鳥飼   | 鳥飼上地区 |      | 鳥飼下サッカー場入口 | 転倒事故           | サッカー場入口のコンクリート部で足を滑らせ転倒。コーチが救急車を要請。その他詳細不明。                        |               |       |
| 59    | 2月14日(水)  | 鳥飼   | 三島江地区 |      | 堤防階段       | 転倒事故           | 公園利用者が管理所に來られ堤防階段に人が倒れていると通報。管理員が現地に行き発見し救急車を要請。                   | 71歳男性         |       |
| 60    | 3月31日(土)  | 背割堤  | 背割堤地区 |      | 公園入口付近     | 転倒             | さくらまつりに来園していた、女性が体調不良で利用者が発見し救急車を要請した。                             | 81歳女性         |       |
| 61    | 3月31日(土)  | 背割堤  | 背割堤地区 |      | 木津川側低水敷    | 転倒             | 管理所に女性が来て低水敷の男性が倒れていると通報。当職員が現地に急行し確認救急車を要請。救急車到着も搬送を拒み救急車退園。73才男性 | 73歳男性         |       |

<事件>

| 事故発生日 | サービスセンター  | 発生地区     | 距離標           | 発生場所 | 事故種別          | 事故内容    | 負傷者・被害者 | 相手方・加害者  |
|-------|-----------|----------|---------------|------|---------------|---------|---------|----------|
| 1     | 4月23日(日)  | 太間       | 太間地区          |      | 河川区域          | 水死体     |         |          |
| 2     | 4月24日(月)  | 守口       | 豊里地区          |      | 河川区域          | 水死体     |         |          |
| 3     | 5月3日(水)   | 守口       | 西中島地区         |      | BBQエリア内       | 喧嘩と緊急搬送 |         |          |
| 4     | 5月7日(日)   | 守口       | 太子橋地区         |      | 大工大グラウンド      | 火災      |         |          |
| 5     | 5月11日(木)  | 守口       | 西中島地区         |      | 河川区域          | 変死体     |         |          |
| 6     | 5月13日(土)  | 太間       | 枚方地区          |      | 枚方大橋          | 飛び込み    |         |          |
| 7     | 5月22日(月)  | 太間       | 枚方地区          |      | 河川区域          | 水死体     |         |          |
| 8     | 6月4日(日)   | 守口       | 西中島地区         |      | BBQエリア内       | 器物破損    |         |          |
| 9     | 6月24日(土)  | 鳥飼       | 大塚地区          |      | 堤防法面          | 火災      |         |          |
| 10    | 7月23日(日)  | 太間       | 枚方地区          |      | 河川区域          | 水死体     |         | 70歳男性    |
| 11    | 8月18日(金)  | 守口       | 赤川地区          |      | 赤川サッカー場上流堤防法面 | 火災跡     |         |          |
| 12    | 8月21日(月)  | 守口       | 赤川地区          |      | 長柄橋橋脚         | 水死体     |         | 70代男性    |
| 13    | 8月25日(金)  | 守口       | 赤川地区          |      | 赤川サッカー場上流堤防法面 | 火災      |         |          |
| 14    | 9月3日(日)   | 守口       | 八雲地区          |      | 駐車場内          | 駐車場内で火災 |         |          |
| 15    | 9月3日(日)   | 鳥飼       | 三島江地区         |      | 駐車場内          | 車の当て逃げ  |         | 45歳男性    |
| 16    | 9月3日(日)   | 守口       | 西中島地区         |      | 堤防法面          | タバコの不始末 |         |          |
| 17    | 9月4日(月)   | 守口       | 大塚地区          |      | 河川内           | 水死体     |         | 50~60才男性 |
| 18    | 9月9日(土)   | 太間       | 枚方地区          |      | 河川内           | 水死体     |         | 70代男性    |
| 19    | 9月11日(月)  | 太間       | 枚方地区          |      | 河川内           | 水死体     |         |          |
| 20    | 9月24日(日)  | 守口<br>太間 | 八雲地区<br>佐太西地区 |      | 守口船着場         | 入水自殺    |         | 73歳女性    |
| 22    | 10月11日(水) | 守口       | 太子橋地区         |      | 野球場付近芝生地      | 自殺未遂    |         | 80代女性    |
| 23    | 10月11日(水) | 守口       | 大塚地区          |      | テニスコート下流草地    | 火災      |         |          |
| 24    | 10月25日(水) | 守口       | 豊里地区          |      | 低水敷           | ホームレス死亡 |         | 78歳男性    |
| 25    | 11月15日(水) | 鳥飼       | 鳥飼上地区         |      | 河川内           | 水死体     |         |          |
| 26    | 11月17日(金) | 守口       | 八雲地区          |      | 八雲地区上流雑木内     | 首つり     |         |          |
| 27    | 11月19日(日) | 太間       | 佐太西地区         |      | 鳥飼仁和寺大橋       | 自殺未遂    |         | 70代男性    |
| 28    | 11月19日(日) | 太間       | 枚方地区          |      | 天野川合流点        | 首つり     |         | 80代男性    |
| 29    | 11月21日(火) | 守口       | 海老江地区         |      | ガードパイプ川側      | ホームレス死亡 |         | 67歳男性    |
| 30    | 12月2日(土)  | 鳥飼       | 鳥飼上地区         |      | 河川内           | 水死体     |         | 60代男性    |
| 31    | 1月1日(月)   | 守口       | 海老江地区         |      | 淀川大橋上         | 入水自殺    |         |          |
| 32    | 1月29日(月)  | 太間       | 佐太西地区         |      | 河川内           | 水死体     |         |          |

| 事故発生日 | サービスセンター | 発生地区 | 距離標   | 発生場所        | 事故種別 | 事故内容  | 負傷者・被害者  | 相手方・加害者 |
|-------|----------|------|-------|-------------|------|---|----------|---------|
| 33    | 2月23日(金) | 守口   | 赤川地区  | 河川内         | 水死体  | 散歩中の人が死体が浮いてると工事関係係備員に連絡し警備員より警察へ通報。  | 60代男性    |         |
| 34    | 2月27日(火) | 守口   | 赤川地区  | 水管橋下流低水敷    | 火災   | 毛馬出張所海山係長より連絡が入り、毛馬地区で煙が上がっていると。管理員が現地に向かい確認消失面積:約2,000㎡                      |          |         |
| 35    | 2月28日(水) | 守口   | 豊里地区  | 河川内         | 水死体  | 水上巡視船が川中に死体が浮いているのを発見し警察に通報。  | 50代男性    |         |
| 36    | 3月2日(金)  | 守口   | 豊里地区  | 河川内         | 水死体  | 釣り人が水面に人が浮いているのを発見し警察に通報。その他詳細不明。   | 45才ぐらい男性 |         |
| 37    | 3月13日(火) | 守口   | 西中島地区 | 河川内         | 水死体  | 散歩中の人が、水路に人が浮いていると管理所に連絡があり、現場管理員が確認し110番通報。                                  | 60代男性    |         |
| 38    | 3月13日(火) | 鳥飼   | 大塚地区  | 船着き場隣接の芝生広場 | 火災   | 高槻出張所坂本係長から大塚地区で火災が発生していると報告、現場管理員が現場へ急行し確認焼失面積は約200㎡。放火であったことが判明。ガードパイプ・看板焼失 |          |         |
| 39    | 3月23日(金) | 守口   | 豊里地区  | 豊里地区下流      | 火災未遂 | 通行人が煙が上がっているため消防に通報。ホームレスが下草を燃やしていた。注意指導。消火活動なし。                              |          |         |

### <病気>

| 事故発生日 | サービスセンター | 発生地区 | 距離標   | 発生場所    | 事故種別      | 事故内容   | 負傷者・被害者  | 相手方・加害者 |
|-------|----------|------|-------|---------|-----------|--|----------|---------|
| 1     | 4月2日(日)  | 守口   | 太子橋地区 | 常翔学園G   | 熱中症       | 社会人アメフトチームの練習中熱中症の症状が出たので、同僚が救急要請する。               | 32歳男性    |         |
| 2     | 4月30日(日) | 守口   | 海老江地区 | BBQエリア  | 緊急搬送      | BBQ中に男の子が意識不明となり倒れる父親が救急要請する。(熱中症による脱水症)           | 1歳男の子    |         |
| 3     | 5月2日(火)  | 守口   | 守口地区  | 堤防天端    | 体調不良      | 堤防天端道路を歩いていた方が倒れている男性を発見通報する。管理センターから入園            | 70代男性    |         |
| 4     | 5月3日(水)  | 守口   | 西中島地区 | BBQエリア内 | 喧嘩と緊急搬送   | BBQ利用者同士が喧嘩警察が仲裁し収まる。その仲間の女性が急性アルコールで過呼吸。バト1台 救急1台 | 21歳女性    |         |
| 5     | 5月6日(土)  | 守口   | 太子橋地区 | BBQエリア内 | 緊急搬送      | BBQエリアで酒を飲み騒いでいて顎が外れる                              | 20代男性    |         |
| 6     | 5月7日(日)  | 守口   | 西中島地区 | BBQエリア内 | 体調不良      | BBQをしていて体調が悪くなり救急要請する。急性アルコール中毒の疑いあり               | 21代男性    |         |
| 7     | 5月7日(日)  | 守口   | 赤川地区  | 私設グラウンド | 緊急搬送      | 少年野球の練習で過呼吸となり救急要請する                               | 9歳男子     |         |
| 8     | 5月13日(土) | 守口   | 西中島地区 | 堤防法面    | 体調不良      | 堤防法面で倒れているのを通行人が通報。意識有り                            | 20代男性    |         |
| 9     | 5月14日(日) | 太間   | 佐太西地区 | 野球場     | 緊急搬送      | 野球の試合中ボールを、追っかけて右肩から転倒脱臼する。消防1台                    | 41歳男性    |         |
| 10    | 5月17日(水) | 太間   | 太間SC  | センター前   | 転倒事故      | 野野草で自転車で転倒しセンター前まで来たが痛みが耐えられず救急要請する。バイク1台          | 66歳男性    |         |
| 11    | 5月20日(土) | 守口   | 西中島地区 | 駐車場内    | 熱中症       | 熱中症の疑いで救急通報するも自力で帰宅                                | 27歳男性    |         |
| 12    | 5月20日(土) | 守口   | 西中島地区 | BBQエリア  | 急性アルコール中毒 | 飲酒していて、気分が悪くなり救急要請                                 | 28歳女性    |         |
| 13    | 5月20日(土) | 鳥飼   | 鳥飼西地区 | BBQエリア  | 緊急搬送      | 飲酒していて、気分が悪くなり救急要請。糖尿病の持病あり                        | 70歳男性    |         |
| 14    | 5月21日(日) | 守口   | 太子橋地区 | BBQエリア  | 体調不良      | 酒の飲み過ぎで倒れているのを管理員が発見。救急要請する、搬送拒否で徒歩にて帰宅            | 20代男性    |         |
| 15    | 5月21日(日) | 守口   | 西中島地区 | BBQエリア内 | 急性アルコール中毒 | BBQを行い過度の飲酒で意識朦朧となり友人が救急要請                         | 22歳男性    |         |
| 16    | 5月27日(土) | 守口   | 西中島地区 | BBQエリア内 | 急性アルコール中毒 | BBQ利用者がトイレに行く途中で倒れる                                | 25歳男性    |         |
| 17    | 5月27日(土) | 守口   | 西中島地区 | BBQエリア内 | 急性アルコール中毒 | 泥酔のため動けなくなっている利用者を係員が発見通報する。                       | 25歳男性    |         |
| 18    | 5月28日(日) | 背割堤  | 背割堤地区 | 御幸橋下    | 緊急搬送      | 御幸橋の下でホームレスが動けなくなり利用者に助けを求め。警察 1台                  | 60代男性    |         |
| 19    | 6月3日(土)  | 守口   | 赤川地区  | サッカー場   | 緊急搬送      | サッカーの練習中、接触し左肩を脱臼する。                               | 桜宮高校生徒男性 |         |
| 20    | 6月5日(月)  | 太間   | 枚方地区  | プロムナード  | 緊急搬送      | プロムナードの縁石に仰向けに倒れて入る女性を作業中の業者が発見通報する。熱中症の疑いあり       | 40代女性    |         |
| 21    | 6月10日(土) | 背割堤  | 背割堤地区 | 公園入り口   | 緊急搬送      | 障害者同伴でサイクリングで来園トイレ休憩中気分が悪くなり救急要請する。熱中症の疑い          | 50代女性    |         |
| 22    | 6月11日(日) | 鳥飼   | 大山崎地区 | 野球場     | 緊急搬送      | 野球の試合中自他球が左目に当たり救急要請する。                            | 12歳男子    |         |
| 23    | 6月17日(土) | 守口   | 西中島地区 | BBQエリア内 | 急性アルコール中毒 | 過飲酒による急性アルコール中毒                                    | 29歳男性    |         |

| 事故発生日 | サービスセンター  | 発生地区 | 距離標     | 発生場所 | 事故種別        | 事故内容        | 負傷者・被害者  | 相手方・加害者  |
|-------|-----------|------|---------|------|-------------|-------------|--|----------|
| 24    | 6月19日(月)  | 太間   | 枚方地区    |      | アクアシアター     | 緊急搬送        | 巡回中、仰向けで倒れている男性を発見通報                                   | 70代男性    |
| 25    | 6月24日(土)  | 太間   | 枚方地区    |      | 旧国道         | 体調不良        | 旧国道を運転中体調不良で救急を要請。車を公園駐車場に留置要請                         | 20歳男性    |
| 26    | 6月24日(土)  | 守口   | 八雲地区    |      | 市設グラウンド     | 緊急搬送        | 守口市野球グラウンドで練習中肉離れをおこし救急を要請八雲地区より入園 消防1台                | 中学生男子    |
| 27    | 6月24日(土)  | 太間   | 太間地区    |      | 出口野草        | 緊急搬送        | 出口野草周辺で人が倒れているのを通行人が発見通報する。寝屋グラウンドより進入男性で熱中症の疑い有       |          |
| 28    | 7月4日(火)   | 守口   | 西中島地区   |      | BBQエリア内     | 急性アルコール中毒   | BBQ利用者が急性アルコール中毒になり友人が救急車を要請                           | 19歳男性    |
| 29    | 7月4日(火)   | 守口   | 西中島地区   |      | BBQエリア内     | 急性アルコール中毒   | 飲酒後の運動で急性アルコール中毒。友人が救急車を要請                             | 20歳男性    |
| 30    | 7月8日(土)   | 鳥飼   | 島本地区    |      | 管理所横        | 緊急搬送        | 高槻よりサイクリング途中で気分が悪くなり管理所へ救急車を要請                         | 65歳男性    |
| 31    | 7月14日(金)  | 鳥飼   | 鳥飼上地区   |      | BBQエリア附近    | 体調不良        | 散歩中に気分が悪くなり管理員が発見、救急を要請                                | 77歳男性    |
| 32    | 7月15日(土)  | 守口   | 太子橋地区   |      | 堤防天端        | 体調不良        | 豊里大橋下流側堤防天端を自転車で走行中体調不良にて転倒、通行人が救急車を要請。                | 70代男性    |
| 33    | 7月16日(日)  | 守口   | 海老江地区   |      | BBQエリア内     | 熱中症         | 熱中症による体調不良。上記救急隊員が救急車を要請                               | 29歳男性    |
| 34    | 7月17日(月)  | 守口   | 西中島地区   |      | BBQエリア内     | 熱中症         | BBQ中に熱中症となり友人が救急を要請                                    | 21歳女性    |
| 35    | 7月20日(木)  | 守口   | 豊里地区    |      | 下流私設グラウンド附近 | 体調不良        | 昨日退院した男性が私設グラウンド付近で倒れているのを家族が発見救急車を要請。                 | 65歳男性    |
| 36    | 7月28日(金)  | 守口   | 海老江地区   |      | 野球場少年2      | 体調不良        | 屋食中に腹痛・下痢等症状が出て母親が救急車を要請                               | 10歳男性    |
| 37    | 7月29日(土)  | 守口   | 西中島地区   |      | BBQエリア内     | 体調不良        | 友人達とBBQ中に飲酒し意識不明になる友人が救急車を要請                           | 23歳男性    |
| 38    | 7月30日(日)  | 守口   | 西中島地区   |      | BBQエリア内     | 急性アルコール中毒   | 若者グループでBBQ中に飲酒過多で意識朦朧に陥り友人が救急車を要請                      | 24歳男性    |
| 39    | 8月6日(日)   | 太間   | 太間地区    |      | 木屋元地区園路     | 熱中症         | 少年野球の練習でランニング中に熱中症とみられる症状で倒れコーチが救急車を要請                 | 13歳男性    |
| 40    | 8月6日(日)   | 守口   | 西中島地区   |      | BBQエリア内     | 体調不良        | 友人とBBQ中に飲酒と気温の上昇で体調不良を起こし管理員が救急車を要請。                   | 29歳女性    |
| 41    | 8月6日(日)   | 守口   | 太子橋地区   |      | 外島地区管理用道路   | 熱中症         | 自転車でツーリング中に脚が攣り転倒。公園利用者が救急車を要請                         | 68歳男性    |
| 42    | 8月11日(金)  | 太間   | 仁和寺野草地区 |      | グラウンドゴルフ場   | 熱中症         | グラウンドゴルフのプレー中に熱中症。仁和寺詰所の清水が救急車を要請                      | 79歳女性    |
| 43    | 8月20日(日)  | 守口   | 西中島地区   |      | 野球場NO.2     | 熱中症疑い       | ソフトボールをしていた女性1名が、意識朦朧となり倒れ友人が救急車を要請                    | 19歳女性    |
| 44    | 8月28日(月)  | 守口   | 西中島地区   |      | BBQエリア内     | 救急搬送        | BBQをしていた若者6名が、酒を飲んで走り回っていて1名が具合が悪くなり、友人が救急を要請した。       | 21歳男性    |
| 45    | 9月10日(日)  | 太間   | 枚方地区    |      | 芝生広場        | 救急搬送        | リレーマラソン参加者が走る前に過呼吸になり大会主催者が救急車を要請。                     | 20代女性    |
| 46    | 9月10日(日)  | 守口   | 西中島地区   |      | BBQエリア内     | 体調不良        | アーバンキャンプ参加者がBBQ中に飲酒し気分が悪くなり管理員が救急車を要請。                 | 32歳女性    |
| 47    | 9月25日(月)  | 鳥飼   | 鳥飼上地区   |      | 芝生広場        | 体調不良        | 自転車で散歩中に気分が悪くなり本人が救急車を要請。                              | 70代男性    |
| 48    | 10月1日(日)  | 守口   | 赤川地区    |      | 野球場付近芝生地    | 熱中症         | マラソン大会ボランティアがふらついていたので救護班が救急車を要請。                      | 70歳ぐらい男性 |
| 49    | 10月8日(日)  | 守口   | 太子橋地区   |      | 野球場NO.2     | 体調不良        | 野球試合中にめまいがして気分が悪くなり野球関係者が救急車を要請。                       | 30代男性    |
| 50    | 10月8日(日)  | 守口   | 西中島地区   |      | 芝生広場        | 救急搬送        | アーバンキャンプ内で昼食にオムライスを食べ胃けいれんを起こしイベントスタッフが救急車を要請。ナッツアレルギー | 11歳男性    |
| 51    | 11月2日(木)  | 守口   | 赤川地区    |      | BBQ川側園路     | 体調不良        | 閉園中の園路を散歩中に体調不良で倒れるジョギングの方が救急車を要請。                     | 70代女性    |
| 52    | 11月3日(金)  | 守口   | 海老江地区   |      | 野球場NO.3     | 脱水症状        | プレー中気分が悪くなりチーム関係者が救急車を要請。                              | 少年       |
| 53    | 11月5日(日)  | 守口   | 赤川地区    |      | テニスコート横     | 救急搬送        | 淀川市民マラソンの走者が体調不良で救護室に運ばれマラソン関係者が救急車を要請。                | 39歳女性    |
| 54    | 11月23日(木) | 鳥飼   | 三島江地区   |      | 管理所         | 体調不良        | 管理所に散歩中の外国人が来られ辞書を見せて「気分が悪い」と伝えて来て管理員が救急車を要請。          | 30代男性    |
| 55    | 1月11日(木)  | 太間   | 太間地区    |      | 淀川大橋下低水敷    | 低水敷で人が倒れていた | 淀川新橋下の低水敷で人が倒れていたが現地に近づけず詳細不明。                         |          |



| 事故発生日 | サービスセンター | 発生地区 | 距離標    | 発生場所 | 事故種別        | 事故内容  | 負傷者・被害者   | 相手方・加害者  |
|-------|----------|------|--------|------|-------------|-------|---|----------|
| 56    | 1月27日(土) | 太間   | 枚方地区   |      | 出口河畔堤防法面    | 救急搬送  | 男性が頭痛を訴えしゃがみこんでいるのを散歩している人が発見し救急車を要請。                                   | 70代男性    |
| 57    | 2月7日(水)  | 守口   | 赤川地区   |      | BBQ広場下流     | 意識不明  | 現場管理員が巡回中の女性が倒れているのを発見、呼吸はしているが声をかけても反応がないので救急車を要請。                     | 60代女性    |
| 58    | 3月4日(日)  | その他  | 救護スタッフ |      | 鳥飼大橋下管理用道路  | 体調不良  | マラソン参加のランナーがレース中に倒れ意識不明になりマラソンスタッフがAEDで蘇生。救護スタッフが救急車を要請。                | 50代男性    |
| 59    | 3月4日(日)  | 守口   | 八雲地区   |      | 庭窪河畔地区横道路   | 救急搬送  | マラソンランナーが、レース中通路上で座り込んでいるのをコース係員が発見し救急車を要請。一旦救急車に乗車したがその後降りて救護車で枚方へ帰った。 | 30代女性    |
| 60    | 3月4日(日)  | その他  | 救護スタッフ |      | 佐太西地区管理用道路  | 体調不良  | レース中に腹痛を訴え救護所で措置を受けるも血圧低下が見られ救護スタッフが救急車を要請。                             | 20代女性    |
| 61    | 3月4日(日)  | その他  | 救護スタッフ |      | マラソンコース上    | 救急搬送  | 駅伝の部のランナーが意識朦朧となり救護所に搬送、医師の判断で救急車を要請。                                   | 33歳女性    |
| 62    | 3月4日(日)  | その他  | 救護スタッフ |      | マラソン救護本部    | 救急搬送  | マラソン完走後救護本部に来て看護師が対応中に意識朦朧となり救護所スタッフが救急車を要請。                            | 27歳男性    |
| 63    | 3月4日(日)  | その他  | 救護スタッフ |      | マラソン救護本部    | 脱水と痙攣 | マラソン参加者が、脱水症状と足の痙攣で救護所に運ばれ救護所から救急車を要請。                                  | 38歳男性    |
| 64    | 3月4日(日)  | その他  | 救護スタッフ |      | マラソン救護本部    | 救急搬送  | マラソン参加者が体調が悪いと救護所に現れ医師が診断し高血圧で、救急車を要請した。                                | 38歳女性    |
| 65    | 3月4日(日)  | その他  | 救護スタッフ |      | マラソン救護本部    | 救急搬送  | マラソン参加者が救護所に連れて来られ医師の診断の結果、熱中症で救急車を要請。                                  | 20歳女性    |
| 66    | 3月4日(日)  | その他  | 救護スタッフ |      | マラソン救護本部    | 救急搬送  | ランナーがゴール後、足の痙攣(けいれん)で動けなくなり救護所の医師診断後救急車を要請。                             | 53歳女性    |
| 67    | 3月4日(日)  | その他  | 救護スタッフ |      | マラソン救護本部    | 救急搬送  | マラソン参加者がゴール後、脱水症状となり救護所の医師が診断し、救急車を要請した。                                | 46歳男性    |
| 68    | 3月8日(日)  | その他  | 救護スタッフ |      | マラソン救護本部    | 救急搬送  | マラソン参加者がゴール後、脱水症状となり救護所の医師が診断し、救急車を要請した。                                | 53歳男性    |
| 69    | 3月18日(日) | 守口   | 赤川地区   |      | 野球場前        | 救急搬送  | マラソン参加中倒れ、アゴ・ヒザに外傷があり応援者が救急車を要請。  | 40才ぐらい男性 |
| 70    | 3月10日(日) | 守口   | 赤川地区   |      | 城北大橋下流管理用道路 | 救急搬送  | マラソン参加中倒れ、救護スタッフがAEDで措置スタッフが救急車を要請。                                     | 20歳男性    |
| 71    | 3月28日(水) | 太間   | 太間地区   |      | 木屋元遊具広場周辺   | 救急搬送  | 友達同士で遊んでいて鉄ピンを投げたのが足に当たり怪我。友達が救急車を要請。                                   | 14歳男性    |
| 72    | 3月28日(水) | 背割堤  | 背割堤地区  |      | 管理所下流       | 飲酒過多  | 花見をしていたお客様が、飲酒過多により仲間が救急車を要請。   | 74歳男性    |
| 73    | 3月29日(木) | 背割堤  | 背割堤地区  |      | 堤防天端        | 救急搬送  | 花見に訪れていて歩行中眼鏡を落とし、拾おうとして右足首を捻挫。利用者が管理所に通報管理員が救急車を要請。                    | 82歳男性    |

<その他>

| 事故発生日 | サービスセンター      | 発生地区 | 距離標          | 発生場所 | 事故種別           | 事故内容      | 負傷者・被害者  | 相手方・加害者     |
|-------|---------------|------|--------------|------|----------------|-----------|--|-------------|
| 1     | 4月8日<br>(土)   | 守口   | 赤川地区         |      | 河川区域           | 危険動物の捕獲   | 水路でカミツキガメを釣り上げたので警察へ、通報都島警察パト1台、旭警察1台                                |             |
| 2     | 4月15日<br>(土)  | 太間   | 枚方地区         |      | 三矢交差点          | バリカー破損    | 公園入り口のバリカーが破損し下ろすことが出来ない状態であった                                       |             |
| 3     | 4月25日<br>(火)  | 太間   | 枚方地区         |      | 河川区域           | 誤報        | 砂採取船が沈みかけていると通報あり、捜索するも発見できず。消防6台・救急1台・警察3台                          |             |
| 4     | 5月7日<br>(日)   | 守口   | 西中島地区        |      | 駐車場内           | 喧嘩        | BBQ利用者が駐車場から車を出す時クラクションを鳴らしたことで、グループ同士の喧嘩となる                         |             |
| 5     | 7月16日<br>(日)  | 背割堤  | 背割堤SC        |      | SC内            | 行方不明      | 認知症女性が現れ、主人(認知症)が行方不明と訴えた。係員が警察へ捜査依頼。結局息子さんが迎えに来られ退館。                | 70代<br>女性   |
| 6     | 8月15日<br>(火)  | 太間   | 枚方地区         |      | 芝生広場           | 捜索願届出女性発見 | 警察官がパトロール中に発見し、応援要請及び救急車を要請。   | 20代<br>女性   |
| 7     | 8月31日<br>(木)  | 太間   | 佐太西地区        |      | 大日地区下流船着き場     | 船着き場での遊泳  | 守口警察に通報が入り地域課松本氏より守口SCに連絡:船着き場で高校生5人が遊泳。警官2名が現地で注意。                  |             |
| 8     | 10月8日<br>(日)  | 太間   | 枚方地区<br>太間地区 |      | 管理所付近          | 迷子        | 公園に遊びに来ていた子供2人が自転車に乗って行方不明になり、親が警察に連絡。寝屋川方面で発見。                      | 5歳・7歳<br>男性 |
| 9     | 10月29日<br>(日) | 守口   | 赤川地区         |      | 低水敷            | 低水敷の煙     | 長柄大橋下低水敷より煙が上がっていると見た人が消防に通報。ホームレスの方が煮炊きしている煙。                       |             |
| 10    | 11月8日<br>(水)  | 太間   | 枚方地区         |      | 伊加賀野草と三矢地区の間   | 流木・がれきの発熱 | 水害での漂流物を積み上げて居るところから煙が出ていると通りがかりの方が通報。業者がコンボで平らにする。                  |             |
| 11    | 12月18日<br>(月) | 鳥飼   | 鳥飼上地区        |      | 鳥飼・仁和寺大橋下流堤防天端 | 警察現場検証    | 管理員が巡回中規制され現場検証を行われているのを発見。鳥飼上・下地区入口は進入禁止。散歩の方(60才代男性)が発見通報。拳銃があった模様 |             |
| 12    | 1月22日<br>(日)  | 守口   | 赤川地区         |      | 赤川ワンド道路        | 釣り竿の破損    | 魚釣りをしていた親子の釣り竿を中学生が自転車にて引っかけ破損そのまま逃走、八雲地区にて確保。現地にて話し合う。パト1台、自転車2台    |             |
| 13    | 3月25日<br>(日)  | 太間   | 枚方地区         |      | 水管橋附近          | 迷子        | 父親が「娘がいなくなった」と迷子捜索の要請に来られ、園内放送しても発見出来ず、父親が警察へ連絡。14.05水位観測所近辺で発見      |             |

## 危機管理対応実績・報告②

## 【平成26年度】

| 月 日   | 地区    | 確認状況                               | 処分状況    |
|-------|-------|------------------------------------|---------|
| 9月2日  | 太間地区  | 花壇除草業者より通報を確認<br>成虫4匹確認、駆除<br>(花壇) | 現場で捕殺処分 |
| 9月11日 | 鳥飼上地区 | 成虫を確認、駆除<br>(トイレ(No.177,164)周りの側溝) | 現場で捕殺処分 |

## 【平成27年度】

| 月 日      | 地区  | 確認状況                 | 対応状況 |
|----------|-----|----------------------|------|
| 5月16日(土) | 西中島 | BBQエリア近くの山茶花にチャドクガ発生 | 駆除済み |

## 【平成28年度】

| 月 日       | 地区    | 確認状況                                | 対応状況 |
|-----------|-------|-------------------------------------|------|
| 10月18日(火) | 木屋元地区 | 動物遊具(像・ヒョウ)の2体でセアカゴケグモを発見。成虫2匹。卵多数。 | 駆除済み |
| 10月18日(火) | 枚方地区  | セアカゴケグモを発見                          | 駆除済み |
| 10月18日(火) | 外島地区  | 遊具下のセアカゴケグモ生態調査。発見なし                |      |
| 10月18日(火) | 赤川地区  | トイレ株のセアカゴケグモの調査。発見なし                |      |
| 10月18日(火) | 海老江地区 | 遊具、トイレ等の下部、セアカゴケグモの生息調査を実施。発見なし。    |      |

## 【平成29年度】

| 月 日               | 地区      | 確認状況             | 対応状況   |
|-------------------|---------|------------------|--|
| 8月1日              | 海老江地区   | ヒアリの生息調査を実施。発見なし |  |
| 8月3日              | 西中島地区   | ヒアリの生息調査を実施。発見なし |  |
| 9月20日～<br>9月26日   | 豊里地区等   | シカを目撃情報あり。       | 豊里地区、西中島地区を一時閉園。右岸西中島地区～三島江地区、左岸太子橋地区～枚方地区に「シカ注意喚起」の園内放送の実施。 |
| 10月10日～<br>10月12日 | 城北河畔地区等 | シカを目撃情報あり。       | 園内放送による注意喚起の実施。シカ注意喚起のラミネート看板の設置。長柄河畔地区、長柄地区を一時閉園。           |

## 出水時の公園管理に係る業務履歴

### 【平成 26 年度】

| 作業日          | 実施地区      | 作業内容                                 | 理由 |
|--------------|-----------|--------------------------------------|----|
| 4月30日<br>(水) | 三島江地区     | テニスコート支柱の安全処置                        |    |
| 5月20日<br>(火) | 豊里地区      | テニスコート外周の鉄ピン、ロープ設置作業<br>(立入禁止、安全対策)  |    |
| 6月13日<br>(金) | 豊里地区、外島地区 | テニスコート内立入禁止処置<br>看板設置(豊里地区6枚、外島地区4枚) |    |
| 8月12日<br>(火) | 枚方地区      | 園路清掃                                 |    |
|              | 仁和寺地区     | テント設営                                |    |

### 【平成 27 年度】

| 作業日                 | 実施地区                         | 作業内容               | 理由         |
|---------------------|------------------------------|--------------------|------------|
| 5月11日(月)            | 西中島地区・海老江地気・赤川地区・仁和寺野草地区・    | テント・仮設トイレ・天幕・横幕 撤去 | 台風6号接近のため  |
| 7月16日(木)<br>～18日(土) | 海老江地区・三島江地区・島本地区・大山崎地区・背割堤地区 | 施設撤去               | 台風11号接近のため |
| 9月9日(水)             | 島本地区・大山崎地区・背割堤地区             | 施設撤去               | 台風18号接近のため |

### 【平成 28 年度】

| 作業日          | 実施地区   | 作業内容           | 理由         |
|--------------|--|----------------|------------|
| 9月20日(火)     | 背割堤地区  | トイレ2基、集積場2基 撤去 | 台風16号接近のため |
| 9月20日<br>(火) | 佐太西地区・大日地区<br>太間地区・仁和寺野草地区・木屋元地区・大塚地区・鳥飼西地区・豊里地区・枚方地区・三矢地区・<br>出口地区・三島江地区・<br>海老江地区・鳥飼下地区・鳥飼上地区・ | 施設撤去           |            |

【平成 29 年度】

| 作業日       | 実施地区                      | 作業内容                           | 理由         |
|-----------|---------------------------|--------------------------------|------------|
| 8月7日(月)   |                           | グリーンカーテン撤去                     | 台風5号接近のため  |
|           | 海老江地区・島本地区・背割堤地区          | 施設撤去                           |            |
| 8月8日(火)   | 枚方地区                      | アクアシアター・プロムナード立入防止ロープ設置        |            |
| 9月14日(木)  |                           | グリーンカーテン撤去                     | 台風18号接近のため |
| 9月14日(木)  | 枚方地区                      | ミストシャワー(テント)撤去                 |            |
| 9月14日(木)  | 海老江地区・赤川地区・仁和寺野草地区        | テント幕撤去                         |            |
| 10月21日(土) | 海老江・赤川・仁和寺野草地区            | テント幕撤去                         | 台風21号接近のため |
| 10月21日(土) | 枚方地区                      | アクアシアター・プロムナード立入防止ロープ設置        |            |
| 10月22日(日) | 太子橋より上流の全地区               | 施設撤去                           |            |
|           | 赤川、毛馬地区                   | 施設撤去、毛馬は全撤去(トイレ、テニスネットたくし上げのみ) |            |
|           | 枚方地区                      | 2t2台 ローダー1台 撤去                 |            |
|           | 西中島地区                     | BBQ エリア撤去                      |            |
|           | 高槻管内                      | シェルター、ラグビーポール以外全撤去             |            |
| 鳥飼地区      | ラグビーポール、フットサルゴールは撤去していない。 |                                |            |











## 統括責任者による外部会議への出席

【平成 26 年度】

| 会合名                        | 開催時期                   | 主催者                                | 備考    |
|----------------------------|------------------------|------------------------------------|-------|
| 定例会                        | 毎月 1 回開催               | 淀川河川事務所、<br>淀川河川公園事務所、<br>都市再生機構   | 出席必須  |
| 春の緑化祭                      | 5 月（植木市）               | 主催：淀川河川公園事務所<br>共催：淀川河川事務所         | 挨拶    |
| 施設撤去訓練                     | 6 月初旬（6 月<br>15 日出水期前） | 国、国からの維持作業受託者                      |       |
| 淀川わいわいガヤガヤまつり              | 6 月                    | 主催：わいわいガヤガヤまつり<br>実行委員会            | 挨拶    |
| 都市緑化祭                      | 10 月（植木市）              | 主催：淀川河川公園事務所<br>共催：淀川河川事務所         | 挨拶    |
| 淀川河川公園リレーマラソン              | 11 月                   | 持ち込みイベント                           | 挨拶・表彰 |
| サンスポ野球大会抽選会<br>サンスポ野球大会決勝戦 | 2 月、6 月                | 主催：サンケイスポーツ<br>主催：淀川河川公園事務所        | 挨拶・表彰 |
| 秋季野球大会抽選会<br>秋季野球大会決勝戦     | 9 月、11 月               | 主催：淀川河川公園事務所<br>後援：サンケイスポーツ        | 挨拶・表彰 |
| 淀川国際ハーフマラソン                | 3 月                    | 主催：サンケイスポーツ<br>主催：淀川河川公園事務所        | 表彰    |
| 大阪・淀川市民マラソン                | 11 月                   | 主催：大阪・淀川市民マラソン<br>実行委員会            | スターター |
| 淀川寛平マラソン                   | 3 月                    | 主催：サンケイスポーツ、<br>吉本興業、<br>淀川河川公園事務所 | 挨拶    |

【平成27年度】

| 会合名                                | 開催時期             | 主催者  | 備考                |
|------------------------------------|------------------|--|-------------------|
| 定例会                                | 毎月1回開催           | 淀川河川事務所<br>淀川河川公園管理センター<br>都市再生機構                    | (出席必須)            |
| なにわ淀川ハーフマラソン                       | 4月               | 主催: ㈱スポーツワン<br>共催: 淀川河川公園                            | 挨拶<br>スターター       |
| 春の緑花祭                              | 5月               | 主催: 淀川河川公園   | 挨拶                |
| 淀川わいわいガヤガヤ祭り                       | 5月               | 主催: 淀川わいわいガヤガヤ祭り実行委員会                                | 挨拶                |
| 施設撤去訓練                             | 6月(6月15日の出水期開始前) | 国、国からの維持作業受託者  |                   |
| 秋の緑花祭                              | 10月              | 主催: 淀川河川公園   | 挨拶                |
| 42.195kmリレーマラソン<br>in淀川河川公園        | 10月              | 主催: (一社)42.195kmリレーマラソン協会<br>共催: 淀川河川公園              | 挨拶<br>表彰          |
| 淀川河川公園秋季野球大会抽選会<br>淀川河川公園秋季野球大会決勝戦 | 9月、11月           | 主催: 淀川河川公園<br>共催: サンケイスポーツ<br>共催: 産経新聞社              | 挨拶<br>表彰          |
| 淀川河川公園ふれあいマラソン                     | 11月              | 主催: 淀川河川公園ふれあいマラソン実行委員会<br>(淀川河川事務所、淀川河川公園等)         | 挨拶                |
| 大阪・淀川市民マラソン                        | 11月              | 主催: 大阪・淀川市民マラソン実行委員会<br>共催: 国土交通省近畿地方整備局淀川河川事務所      | スターター             |
| サンスポ野球大会抽選会<br>サンスポ野球大会決勝戦         | 2月、6月            | 主催: サンケイスポーツ<br>主催: 淀川河川公園                           | 挨拶<br>表彰          |
| 淀川寛平マラソン                           | 2月               | 主催: 吉本興業㈱<br>主催: 産経新聞社<br>主催: サンケイスポーツ<br>主催: 淀川河川公園 | 挨拶<br>表彰          |
| 淀川国際ハーフマラソン                        | 3月               | 主催: サンケイスポーツ<br>主催: 淀川河川公園                           | 挨拶<br>スターター<br>表彰 |

【平成28年度】

| 会合名                                | 開催時期             | 主催者  | 備考                |
|------------------------------------|------------------|--|-------------------|
| 定例会                                | 毎月1回開催           | 淀川河川事務所<br>淀川河川公園管理センター<br>都市再生機構                    | (出席必須)            |
| なにわ淀川ハーフマラソン                       | 4月               | 主催: ㈱スポーツワン<br>共催: 淀川河川公園                            | 挨拶<br>スターター       |
| 春の緑花祭                              | 5月               | 主催: 淀川河川公園   | 挨拶                |
| 淀川わいわいガヤガヤ祭り                       | 5月               | 主催: 淀川わいわいガヤガヤ祭り実行委員会                                | 挨拶                |
| 施設撤去訓練                             | 6月(6月15日の出水期開始前) | 国、国からの維持作業受託者  |                   |
| 淀川河川公園秋季野球大会抽選会<br>淀川河川公園秋季野球大会決勝戦 | 9月、11月           | 主催: 淀川河川公園<br>共催: サンケイスポーツ<br>共催: 産経新聞社              | 挨拶<br>表彰          |
| 秋の緑花祭                              | 10月              | 主催: 淀川河川公園   | 挨拶                |
| 42.195kmリレーマラソン<br>in淀川河川公園        | 10月              | 主催: (一社)42.195kmリレーマラソン協会<br>共催: 淀川河川公園              | 挨拶<br>表彰          |
| 淀川河川公園ふれあいマラソン                     | 11月              | 主催: 淀川河川公園ふれあいマラソン実行委員会<br>(淀川河川事務所、淀川河川公園等)         | 挨拶                |
| 大阪・淀川市民マラソン                        | 11月              | 主催: 大阪・淀川市民マラソン実行委員会<br>共催: 国土交通省近畿地方整備局淀川河川事務所      | スターター             |
| サンスポ野球大会抽選会<br>サンスポ野球大会決勝戦         | 2月、6月            | 主催: サンケイスポーツ<br>主催: 淀川河川公園                           | 挨拶<br>表彰          |
| 淀川寛平マラソン                           | 3月               | 主催: 吉本興業㈱<br>主催: 産経新聞社<br>主催: サンケイスポーツ<br>主催: 淀川河川公園 | 挨拶<br>表彰          |
| 淀川国際ハーフマラソン                        | 3月               | 主催: サンケイスポーツ<br>主催: 淀川河川公園                           | 挨拶<br>スターター<br>表彰 |

【平成29年度】

| 会合名                                | 開催時期             | 主催者  | 備考                |
|------------------------------------|------------------|--|-------------------|
| 定例会                                | 毎月1回開催           | 淀川河川事務所<br>淀川河川公園管理センター                              | (出席必須)            |
| なにわ淀川ハーフマラソン                       | 4月               | 主催: ㈱スポーツワン<br>共催: 淀川河川公園                            | 挨拶<br>スターター       |
| 春の緑花祭                              | 6月               | 主催: 淀川河川公園   | 挨拶                |
| 淀川わいわいガヤガヤ祭り                       | 6月               | 主催: 淀川わいわいガヤガヤ祭り実行委員会                                | 挨拶                |
| 施設撤去訓練                             | 6月(6月15日の出水期開始前) | 国、国からの維持作業受託者  |                   |
| 淀川河川公園秋季野球大会抽選会<br>淀川河川公園秋季野球大会決勝戦 | 9月、11月           | 主催: 淀川河川公園<br>共催: サンケイスポーツ<br>共催: 産経新聞社              | 挨拶<br>表彰          |
| 秋の緑花祭                              | 10月              | 主催: 淀川河川公園   | 挨拶                |
| 42.195kmリレーマラソン<br>in淀川河川公園        | 10月              | 主催: (一社)42.195kmリレーマラソン協会<br>共催: 淀川河川公園              | 挨拶<br>表彰          |
| 淀川河川公園ふれあいマラソン                     | 11月              | 主催: 淀川河川公園ふれあいマラソン実行委員会<br>(淀川河川事務所、淀川河川公園等)         | 挨拶                |
| 大阪・淀川市民マラソン                        | 11月              | 主催: 大阪・淀川市民マラソン実行委員会<br>共催: 国土交通省近畿地方整備局淀川河川事務所      | スターター             |
| サンスポ野球大会抽選会<br>サンスポ野球大会決勝戦         | 2月、6月            | 主催: サンケイスポーツ<br>主催: 淀川河川公園                           | 挨拶<br>表彰          |
| 淀川寛平マラソン                           | 3月               | 主催: 吉本興業㈱<br>主催: 産経新聞社<br>主催: サンケイスポーツ<br>主催: 淀川河川公園 | 挨拶<br>表彰          |
| 淀川国際ハーフマラソン                        | 3月               | 主催: サンケイスポーツ<br>主催: 淀川河川公園                           | 挨拶<br>スターター<br>表彰 |

| 平成26年 | 項目/月     | 4月 | 5月 | 6月 | 7月 | 8月 | 9月 | 10月 | 11月 | 12月 | 1月 | 2月 | 3月 | 計  |
|-------|----------|----|----|----|----|----|----|-----|-----|-----|----|----|----|----|
|       | 施設利用等    |    | 2  | 5  |    | 2  | 1  |     | 2   |     | 2  |    |    | 14 |
|       | 施設管理システム |    |    |    |    |    | 1  |     |     |     |    |    |    | 1  |
|       | 駐車場      |    |    |    |    |    |    | 1   |     |     |    | 1  |    | 2  |
|       | 違法駐車     |    |    |    |    |    |    |     |     |     |    |    |    | 0  |
|       | 野犬、野良猫等  |    |    |    | 1  | 2  | 2  |     |     | 1   | 1  |    |    | 7  |
|       | 草刈、清掃    |    |    |    |    |    |    |     |     |     |    |    |    | 0  |
|       | ゴミ       |    | 2  |    |    |    | 1  |     |     |     |    |    |    | 3  |
|       | 騒音       |    | 9  |    | 1  | 3  |    |     |     |     |    | 1  |    | 14 |
|       | トイレ      |    |    |    |    |    |    |     |     |     |    |    |    | 0  |
|       | 利用マナー    |    |    |    |    |    |    |     |     |     |    |    |    | 0  |
|       | 車・バイク    |    |    |    |    |    |    |     |     |     |    | 1  |    | 1  |
|       | 利用方法違反   |    | 1  |    |    | 2  |    | 1   |     |     | 2  |    |    | 6  |
|       | ゴルフ練習    |    |    |    |    |    |    |     |     |     |    |    |    | 0  |
|       | 喫煙       |    |    |    |    |    |    |     |     | 1   |    |    |    | 1  |
|       | 飼い犬      |    |    |    |    |    | 1  |     |     |     |    |    | 1  | 2  |
|       | 花火       |    |    |    |    |    |    |     |     |     |    |    |    | 0  |
|       | バーベキュー   |    | 2  |    |    |    |    |     |     |     |    |    |    | 2  |
|       | 職員接遇・対応  |    |    | 1  | 1  |    |    | 1   |     |     |    |    |    | 3  |
|       | その他      |    |    |    |    |    | 1  |     |     |     | 1  |    | 2  | 4  |
|       | 計        | 0  | 16 | 6  | 3  | 9  | 7  | 3   | 2   | 2   | 6  | 3  | 3  | 60 |

| 平成27年 | 項目/月     | 4月 | 5月 | 6月 | 7月 | 8月 | 9月 | 10月 | 11月 | 12月 | 1月 | 2月 | 3月 | 計  |
|-------|----------|----|----|----|----|----|----|-----|-----|-----|----|----|----|----|
|       | 施設利用等    | 1  |    |    |    |    |    |     |     |     |    |    |    | 1  |
|       | 施設管理システム | 2  |    |    |    |    |    |     |     |     |    |    |    | 2  |
|       | 駐車場      |    |    |    |    | 1  |    |     |     |     |    |    |    | 1  |
|       | 違法駐車     |    |    |    | 1  | 2  |    |     |     |     |    |    |    | 3  |
|       | 野犬、野良猫等  |    | 1  |    |    | 1  | 1  |     | 1   |     |    | 1  |    | 5  |
|       | 草刈、清掃    |    |    |    |    | 2  | 1  |     |     |     |    |    |    | 3  |
|       | ゴミ       |    | 1  |    |    |    |    |     |     |     | 1  |    |    | 2  |
|       | 騒音       | 1  | 1  | 2  |    |    |    |     |     |     |    |    | 1  | 5  |
|       | トイレ      | 1  |    |    |    |    | 1  |     |     |     |    | 3  |    | 5  |
|       | 利用マナー    |    |    |    |    | 1  | 1  |     | 1   |     | 1  |    |    | 4  |
|       | 車・バイク    |    |    |    |    |    |    | 1   |     |     |    |    |    | 1  |
|       | 利用方法違反   | 1  |    |    |    |    |    | 4   |     | 2   |    |    |    | 7  |
|       | ゴルフ練習    |    | 1  | 1  |    |    |    |     |     |     |    |    |    | 2  |
|       | 喫煙       |    |    |    |    |    |    |     |     |     |    |    |    | 0  |
|       | 飼い犬      |    |    |    |    |    |    | 2   |     |     |    |    |    | 2  |
|       | 花火       |    |    |    |    |    |    |     |     |     |    |    |    | 0  |
|       | バーベキュー   | 3  | 2  |    |    | 1  |    | 1   |     |     |    |    |    | 7  |
|       | 職員接遇・対応  |    |    | 1  |    | 1  |    | 1   |     |     |    | 1  |    | 4  |
|       | その他      |    | 2  |    | 1  | 3  |    |     |     |     | 1  |    | 1  | 8  |
|       | 計        | 9  | 8  | 4  | 2  | 12 | 4  | 9   | 2   | 2   | 3  | 5  | 2  | 62 |

| 平成28年 | 項目/月     | 4月 | 5月 | 6月 | 7月 | 8月 | 9月 | 10月 | 11月 | 12月 | 1月 | 2月 | 3月 | 計  |
|-------|----------|----|----|----|----|----|----|-----|-----|-----|----|----|----|----|
|       | 施設利用等    | 0  | 1  | 0  | 0  | 0  | 0  | 2   | 1   | 0   | 0  | 1  | 1  | 6  |
|       | 施設管理システム | 0  | 0  | 0  | 0  | 0  | 0  | 0   | 0   | 0   | 1  | 0  | 0  | 1  |
|       | 駐車場      | 1  | 0  | 0  | 1  | 0  | 0  | 0   | 0   | 0   | 1  | 1  | 0  | 4  |
|       | 違法駐車     | 0  | 0  | 0  | 0  | 0  | 0  | 0   | 0   | 0   | 0  | 0  | 0  | 0  |
|       | 野犬、野良猫等  | 0  | 0  | 0  | 0  | 0  | 0  | 0   | 0   | 0   | 0  | 0  | 0  | 0  |
|       | 草刈、清掃    | 0  | 0  | 1  | 4  | 1  | 1  | 1   | 0   | 0   | 2  | 0  | 0  | 10 |
|       | ゴミ       | 1  | 2  | 0  | 0  | 0  | 0  | 0   | 0   | 1   | 0  | 0  | 0  | 4  |
|       | 騒音       | 0  | 2  | 0  | 0  | 0  | 1  | 0   | 0   | 0   | 0  | 0  | 1  | 4  |
|       | トイレ      | 0  | 1  | 0  | 0  | 0  | 0  | 0   | 0   | 0   | 0  | 1  | 0  | 2  |
|       | 利用マナー    | 0  | 0  | 1  | 0  | 0  | 0  | 0   | 0   | 0   | 0  | 0  | 0  | 1  |
|       | 車・バイク    | 0  | 1  | 0  | 0  | 0  | 0  | 0   | 0   | 0   | 0  | 0  | 1  | 2  |
|       | 利用方法違反   | 1  | 0  | 2  | 0  | 1  | 0  | 0   | 0   | 1   | 0  | 0  | 0  | 5  |
|       | ゴルフ練習    | 0  | 0  | 0  | 1  | 0  | 0  | 0   | 0   | 0   | 0  | 0  | 0  | 1  |
|       | 喫煙       | 0  | 0  | 0  | 0  | 0  | 0  | 0   | 0   | 0   | 0  | 0  | 1  | 1  |
|       | 飼い犬      | 1  | 0  | 0  | 1  | 1  | 0  | 1   | 0   | 1   | 0  | 0  | 0  | 5  |
|       | 花火       | 0  | 0  | 0  | 0  | 0  | 0  | 0   | 0   | 0   | 0  | 0  | 0  | 0  |
|       | バーベキュー   | 1  | 0  | 2  | 0  | 0  | 0  | 1   | 0   | 0   | 0  | 0  | 0  | 4  |
|       | 職員接遇・対応  | 0  | 1  | 0  | 0  | 0  | 0  | 0   | 0   | 0   | 0  | 0  | 0  | 1  |
|       | その他      | 0  | 2  | 0  | 1  | 0  | 1  | 1   | 1   | 0   | 0  | 0  | 0  | 6  |
|       | 計        | 5  | 10 | 6  | 8  | 3  | 3  | 6   | 2   | 3   | 4  | 3  | 4  | 57 |

平成29年

| 項目/月     | 4月 | 5月 | 6月 | 7月 | 8月 | 9月 | 10月 | 11月 | 12月 | 1月 | 2月 | 3月 | 計  |
|----------|----|----|----|----|----|----|-----|-----|-----|----|----|----|----|
| 施設利用等    | 0  | 0  | 0  | 0  | 0  | 0  | 0   | 0   | 0   | 0  | 0  | 0  | 0  |
| 施設管理システム | 0  | 0  | 0  | 0  | 0  | 0  | 0   | 0   | 0   | 0  | 0  | 0  | 0  |
| 駐車場      | 0  | 0  | 0  | 0  | 1  | 0  | 0   | 0   | 0   | 0  | 0  | 0  | 1  |
| 違法駐車     | 0  | 1  | 0  | 0  | 0  | 0  | 0   | 0   | 0   | 0  | 0  | 0  | 1  |
| 野犬、野良猫等  | 0  | 0  | 0  | 0  | 0  | 0  | 1   | 0   | 0   | 0  | 0  | 0  | 1  |
| 草刈、清掃    | 0  | 0  | 0  | 1  | 0  | 0  | 0   | 0   | 0   | 0  | 0  | 0  | 1  |
| ゴミ       | 0  | 1  | 0  | 0  | 0  | 0  | 0   | 0   | 0   | 1  | 1  | 0  | 3  |
| 騒音       | 1  | 1  | 0  | 0  | 1  | 0  | 0   | 1   | 0   | 0  | 0  | 0  | 4  |
| トイレ      | 0  | 0  | 0  | 0  | 0  | 0  | 0   | 0   | 0   | 0  | 0  | 0  | 0  |
| 利用マナー    | 0  | 0  | 0  | 0  | 0  | 0  | 0   | 0   | 0   | 0  | 0  | 0  | 0  |
| 車・バイク    | 0  | 0  | 0  | 0  | 0  | 0  | 0   | 0   | 0   | 0  | 0  | 0  | 0  |
| 利用方法違反   | 0  | 2  | 0  | 1  | 1  | 0  | 2   | 1   | 2   | 0  | 1  | 0  | 10 |
| ゴルフ練習    | 0  | 0  | 0  | 0  | 0  | 0  | 0   | 0   | 0   | 0  | 0  | 0  | 0  |
| 喫煙       | 0  | 1  | 0  | 0  | 0  | 0  | 0   | 0   | 0   | 0  | 0  | 0  | 1  |
| 飼い犬      | 1  | 1  | 0  | 0  | 1  | 0  | 0   | 0   | 1   | 0  | 0  | 0  | 4  |
| 花火       | 0  | 0  | 0  | 0  | 1  | 0  | 0   | 0   | 0   | 0  | 0  | 0  | 1  |
| バーベキュー   | 0  | 1  | 0  | 0  | 0  | 0  | 0   | 0   | 0   | 0  | 0  | 0  | 1  |
| 職員接遇・対応  | 0  | 0  | 1  | 0  | 0  | 0  | 0   | 0   | 1   | 0  | 1  | 0  | 3  |
| その他      | 2  | 2  | 0  | 0  | 0  | 0  | 0   | 1   | 1   | 0  | 0  | 0  | 6  |
| 計        | 4  | 10 | 1  | 2  | 5  | 0  | 3   | 3   | 5   | 1  | 3  | 0  | 37 |

## 紙媒体(種類、発行部数)

|     |       |               |       |
|-----|-------|---------------|-------|
| 委託費 | 自主事業費 | 委託費+自主<br>事業費 | 一部委託費 |
|-----|-------|---------------|-------|

(平成 27 年度～平成 29 年度の分類)

| 月 | 平成 26 年度  |                    | 平成 27 年度  |                            | 平成 28 年度  |  | 平成 29 年度   |  |
|---|---|--------------------|---|----------------------------|---|--|--|--|
|   | チラシ   | 情報誌                | チラシ   | 情報誌                        | チラシ   | 情報誌  | チラシ  | 情報誌  |
| 4 |   |                    | 「BBQ有料<br>化お知らせ」<br>3,200 部   |                            |   |  |  | 「野草教室」<br>11,000 部                           |
| 5 | 「植木市」<br>1,000 部<br><br>「淀川わいわい<br>わいガヤガヤ祭」       |                    | 「植木市」<br>22,000 部<br><br>「淀川わいわい<br>わいガヤガヤ祭」<br>22,000 部<br>(7,000 部) |                            |   | 「淀川わいわい<br>わいガヤガヤ祭」<br>22,000 部<br>(7,000 部) |  | 「淀川わいわい<br>わいガヤガヤ祭」<br>22,000 部<br>(7,000 部) |
| 6 |   |                    |   |                            | 「舟運ウォッ<br>チング」2,000<br>部<br><br>「公園イベン<br>ト予定」<br>3,000 枚                         | 「よしぶえ 86<br>号」<br>10,000 部                   | 「舟運ウォッ<br>チング」2,000<br>部<br><br>「ひらかた淀<br>川スポーツ<br>祭」<br>25,000 部<br>「スロージョ<br>ギング&ヨ<br>ガ教室」<br>9,000 部    | 「よしぶえ 90<br>号」<br>140,000 部                  |
| 7 | 「スロージョ<br>ギング教室」3,000 部                           | 「よしぶえ」<br>10,000 部 |   | 「よしぶえ 82<br>号」<br>10,000 部 | 「自然を楽し<br>む会」<br>10,000 部<br>「打ち水大作<br>戦」<br>500 部<br>「淀川舟運ウ<br>ォッチング」<br>2,000 部 |  | 「BBQ 教室」<br>3,500 部<br><br>「Facebook 告<br>知」<br>8,000 部<br>「花火注意」<br>550 枚                                 |  |
| 8 |   |                    |   |                            |   |  | 「フォトコンテ<br>スト」<br>2,000 枚  | 「よしぶえ 91<br>号」<br>140,000 部                  |
| 9 | 「リレーマラソ<br>ン」15,000 部<br>「スロージョ<br>ギング 教室」3,000 部 |                    | 「よどがわふ<br>れあいマラソ<br>ン」<br>67,000 部<br><br>「淀川寛平マ<br>ラソン」<br>40,000 部  |                            | 「よどがわふ<br>れあいマラソ<br>ン」<br>74,000 部<br><br>「淀川寛平マ<br>ラソン」<br>40,000 部              |  | 「よどがわふ<br>れあいマラソ<br>ン」<br>67,000 部<br><br>「淀川寛平マ<br>ラソン」<br>40,000 部<br>「スロージョ<br>ギン<br>グ&ヨガ教室」<br>5,000 部 |  |



| 月  | 平成 26 年度  |                    | 平成 27 年度  |                            | 平成 28 年度   |                             | 平成 29 年度   |                             |
|----|---|--------------------|---|----------------------------|--|-----------------------------|--|-----------------------------|
|    | チラシ   | 情報誌                | チラシ   | 情報誌                        | チラシ  | 情報誌                         | チラシ  | 情報誌                         |
| 10 | 「植木市」<br>13,000 部   |                    | 「植木市」<br>10,000 部   | 「よしぶえ<br>83 号」<br>10,000 部 |  | 「よしぶえ<br>87 号」<br>106,000 部 |  |                             |
|    |   |                    |   |                            |  |                             | 「ノルディック<br>ウォーク教<br>室」5,000 枚  |                             |
| 11 | 「なにわ淀<br>川ハーフマ<br>ラソン」<br>2,000 部<br>「淀川寛平<br>マラソン」<br>30,000 部<br>「OSAKA 淀<br>川ウルトラ<br>マラソン」<br>25,000 部 | 「よしぶえ」<br>10,000 部 | 「なにわ淀<br>川ハーフマ<br>ラソン」6,500<br>部<br>「淀川国際<br>ハーフマラ<br>ソン」<br>40,000 部<br>「OSAKA 淀<br>川ウルトラ<br>マラソン」<br>25,000 部 |                            | 「なにわ淀川<br>ハーフマラ<br>ソン」<br>6,500 部<br>「淀川国際ハ<br>ーフマラソ<br>ン」<br>40,000 部<br>「OSAKA 淀<br>川ウルトラ<br>マラソン」<br>25,000 部 |                             | 「なにわ淀川<br>ハーフマラ<br>ソン」<br>6,500 部<br>「淀川国際ハ<br>ーフマラソ<br>ン」<br>40,000 部<br>「よどちゃんと<br>健康チャレ<br>ンジ」3,001 部 | 「よしぶえ 92<br>号」<br>148,000 部 |
| 12 | 「スロージ<br>ョギング教<br>室」<br>1,000 部   |                    |   |                            | 「であい館オ<br>ープン告知」<br>500 部<br>「公園予定イ<br>ベント」1,000<br>部  |                             | 「ミュージック<br>& マルシェ」<br>4,001 部  |                             |
|    |   |                    | 「クリスマス<br>リース作りチ<br>ラシ」<br>8,000 部  |                            |  |                             |  |                             |
| 1  | 「はじめて<br>のノルディ<br>ックウォー<br>ク教室」<br>1,000 部  | 「よしぶえ」<br>10,000 部 | 「新春工作<br>教室」8,000<br>部  | 「よしぶえ<br>84 号」<br>10,000 部 |  | 「よしぶえ<br>88 号」<br>140,000 部 |  | 「よしぶえ特<br>別号」<br>50,000 部   |
|    |   |                    |   |                            | 「自然を楽し<br>む会」<br>29,000 部<br>舟運ウォッチ<br>ング 2,500 部  |                             | 「ミュージック<br>& マルシェ」<br>4,000 部  |                             |

| 月 | 平成 26 年度                      |                   | 平成 27 年度                |                       | 平成 28 年度                   |                       | 平成 29 年度                |                        |  |
|---|-------------------------------|-------------------|-------------------------|-----------------------|----------------------------|-----------------------|-------------------------|------------------------|--|
|   | チラシ                           | 情報誌               | チラシ                     | 情報誌                   | チラシ                        | 情報誌                   | チラシ                     | 情報誌                    |  |
| 2 | 「凧あげ大会」10,000部                |                   | 「淀川の自然を楽しむ会」<br>29,000部 |                       | 「Hotな冬遊び&凧あげ大会」<br>40,000部 |                       | 「ミュージック&マルシェ」<br>4,000部 | 「よしぶえ 93号」<br>157,000部 |  |
|   | 「はじめてのノルディックウォーク教室」<br>1,000部 |                   |                         |                       |                            |                       |                         |                        |  |
|   | 「お散歩マナー教室とドッグラン」<br>500部      |                   |                         |                       | 「淀川の自然を楽しむ会」<br>29,000部    |                       |                         |                        |  |
|   | 「ふれあいマラソン」<br>40,000          |                   |                         |                       |                            |                       |                         |                        |  |
|   | 「淀川の自然を楽しむ会」<br>500部          |                   |                         |                       |                            |                       |                         |                        |  |
| 3 | 「春休みサッカー教室」<br>5,000部         | 「よしぶえ」<br>10,000部 | 「サクラ春まつり工作教室」<br>8,000部 | 「よしぶえ 85号」<br>10,000部 | 公園リーフレット<br>30,000部        | 「よしぶえ 89号」<br>50,000部 | 「ミュージック&マルシェ」<br>4,000部 |                        |  |
|   |                               |                   |                         |                       | 「公園イベント予定」3,000部           |                       |                         |                        |  |
|   |                               |                   |                         |                       | 「枚方フットパス」5,000枚            |                       |                         |                        |  |
| 計 | 173,000部                      | 40,000部           | 108,000部                | 40,000部               | 100,500部                   | 30,000部               | 158,000部                | 40,000部                |  |

淀川河川公園

巡回巡視員マニュアル

---

平成26年03月

淀川河川公園管理グループ共同体

(阪神造園建設業協同組合・一般財団法人 公園財団)

## 巡回巡視員マニュアル

### 1. 巡回巡視員の役割、心得（整理）

#### 1) はじめに

巡回巡視員は各管理所と各センター間の情報や物品をつなぐ重要な役割を果たします。

必要に応じてセンター長から指示に基づいて対応します。

巡回巡視員になるために、必要な講習を受講します。

- (1) 新採研修（新しく巡回巡視員に採用された場合の研修（交通ルール研修を含む）1日）
- (2) 現場研修（新採研修後の一定期間の現場研修）
- (3) 定期研修（年2回の巡回巡視員研修）

判断に迷うことがらや不明な点があれば、必ず所轄センターに問い合わせ、指示に従うこと。

#### <研修資料>

|     |  |      |
|-----|--|------|
| S-4 |  | 接遇   |
| S-5 |  | 守秘義務 |

2) 概略行程

| 概略工程表（年間を通じて） |   |
|---------------|---|
| 8時30分         | 打ち合わせ（太間サービスセンター）<br>車両点検<br>装備品等の確認<br>↓<br>必要工具類の積み込み   |
| 9時00分         | 巡回  |
| 9時00分         | 順次各サービスセンター管理所へ<br>↓<br>上下流の巡回                            |
| 12時00分        | 出来るだけ巡視を実施<br>↓<br>現場状況、指示により特別巡視                         |
| 16時00分        |   |
| 16時00分        | 報告書のとりまとめ、報告<br>引き継ぎ書の作成（第4表）<br>車両点検<br>↓<br>必要に応じ洗車及び点検 |
| 17時30分        |   |

### 3) 平常時の巡回巡視

(1) 公園管理に必要な書類や物品・工具類の受け渡しを行うため、  
順次管理所、各 SC、淀川河川事務所を経由する。

- ① 巡視日報や事故報告、草丈等書類等の受け渡し・管理所での事故報告や毎日1回測定した草丈を記録簿
- ② 落とし物
- ③ 物品や消耗品の要求書等
- ④ 指示書や占用関係等の書類
- ⑤ 物品・工具類等

(2) 公園及び河川の利用者指導

悪質な不法行為や危険迷惑行為を発見した時は、速やかに区域管理員へ連絡を行う。

- ① ゴルフの練習
- ② 引き綱を外した犬など他の利用者の迷惑となる動物
- ③ ラジコン飛行機、ヘリコプター
- ④ 単車の乗り入れ

(3) 危険を及ぼす動植物の発見

危険を及ぼす動植物の発見した時は速やかに担当地区の現場管理員へ連絡を行う。

4) 公園及び河川の事故又は緊急時の報告

事故及び緊急時は、速やかに担当地区の現場管理員へ連絡を行う。

5) 視日報の作成及び報告

巡視内容の日々報告は、「巡回巡視日報」により報告する。

6) その他

- ①物品とは次のものをいう。修理のための資材・機材、石油等
- ②書類、郵便物で個人あて配布物は、宛名を確認すること。
- ③現金の取り扱い。

|        |  |        |
|--------|--|--------|
| YJ-1   |  | 引き継ぎ書  |
| K-22-2 |  | 巡回ルート  |
| YZ-6-2 |  | 巡回巡視日報 |

<巡回巡視関連資料一覧>

|        |  |        |
|--------|--|--------|
| K-22-2 |  | 巡回ルート  |
| S-4    |  | 接遇     |
| S-5    |  | 守秘義務   |
| YZ-6-2 |  | 巡回巡視日報 |
| YJ-1   |  | 引き継ぎ書  |

# 《YZ-6-2 巡回巡視日報》

年 月 日 曜日 天候 (晴曇雨)

氏名

印

| 地区名               | 大間<br>サービス<br>センター | 仁和寺 | 佐太西 | 鹿窪<br>レスト<br>センター | 守口<br>サービス<br>センター | 太子橋 | 赤川 | 海老江 | 西中島 | 豊里 | 一津屋 | 大間<br>サービス<br>センター | 秋方 | 淀川<br>河川<br>事務所 | 青割堤 | 大山崎 | 島本 | 大塚 | 三島江 | 島飼 | 島飼<br>サービス<br>センター | 佐太西 | 仁和寺 | 大間<br>サービス<br>センター |  |  |  |
|-------------------|--------------------|-----|-----|-------------------|--------------------|-----|----|-----|-----|----|-----|--------------------|----|-----------------|-----|-----|----|----|-----|----|--------------------|-----|-----|--------------------|--|--|--|
| 巡視時刻              |                    |     |     |                   |                    |     |    |     |     |    |     |                    |    |                 |     |     |    |    |     |    |                    |     |     |                    |  |  |  |
| 巡視内容              |                    |     |     |                   |                    |     |    |     |     |    |     |                    |    |                 |     |     |    |    |     |    |                    |     |     |                    |  |  |  |
| 1 車止めの異常          | 有                  |     |     |                   |                    |     |    |     |     |    |     |                    |    |                 |     |     |    |    |     |    |                    |     |     |                    |  |  |  |
| 2 標識・防止柵の異常       | 有                  |     |     |                   |                    |     |    |     |     |    |     |                    |    |                 |     |     |    |    |     |    |                    |     |     |                    |  |  |  |
| 3 坂路・階段の異常        | 有                  |     |     |                   |                    |     |    |     |     |    |     |                    |    |                 |     |     |    |    |     |    |                    |     |     |                    |  |  |  |
| 4 ゴミなどの不法投棄       | 有                  |     |     |                   |                    |     |    |     |     |    |     |                    |    |                 |     |     |    |    |     |    |                    |     |     |                    |  |  |  |
| 5 自転車・単車の投棄       | 有                  |     |     |                   |                    |     |    |     |     |    |     |                    |    |                 |     |     |    |    |     |    |                    |     |     |                    |  |  |  |
| 6 物品の販売及び配布の注意    | 有                  |     |     |                   |                    |     |    |     |     |    |     |                    |    |                 |     |     |    |    |     |    |                    |     |     |                    |  |  |  |
| 7 火気類の持ち込み及び使用の注意 | 有                  |     |     |                   |                    |     |    |     |     |    |     |                    |    |                 |     |     |    |    |     |    |                    |     |     |                    |  |  |  |
| 8 ゴルフ・ラジコンの注意     | 有                  |     |     |                   |                    |     |    |     |     |    |     |                    |    |                 |     |     |    |    |     |    |                    |     |     |                    |  |  |  |
| 9 バイク走行の注意        | 有                  |     |     |                   |                    |     |    |     |     |    |     |                    |    |                 |     |     |    |    |     |    |                    |     |     |                    |  |  |  |
| 10 公園施設の異常        | 有                  |     |     |                   |                    |     |    |     |     |    |     |                    |    |                 |     |     |    |    |     |    |                    |     |     |                    |  |  |  |
| 11 公園施設目的外の使用     | 有                  |     |     |                   |                    |     |    |     |     |    |     |                    |    |                 |     |     |    |    |     |    |                    |     |     |                    |  |  |  |
| 12 事故速報報告         | 有                  |     |     |                   |                    |     |    |     |     |    |     |                    |    |                 |     |     |    |    |     |    |                    |     |     |                    |  |  |  |
| 注意事項等             |                    |     |     |                   |                    |     |    |     |     |    |     |                    |    |                 |     |     |    |    |     |    |                    |     |     |                    |  |  |  |



# K-22-2 巡回ルート

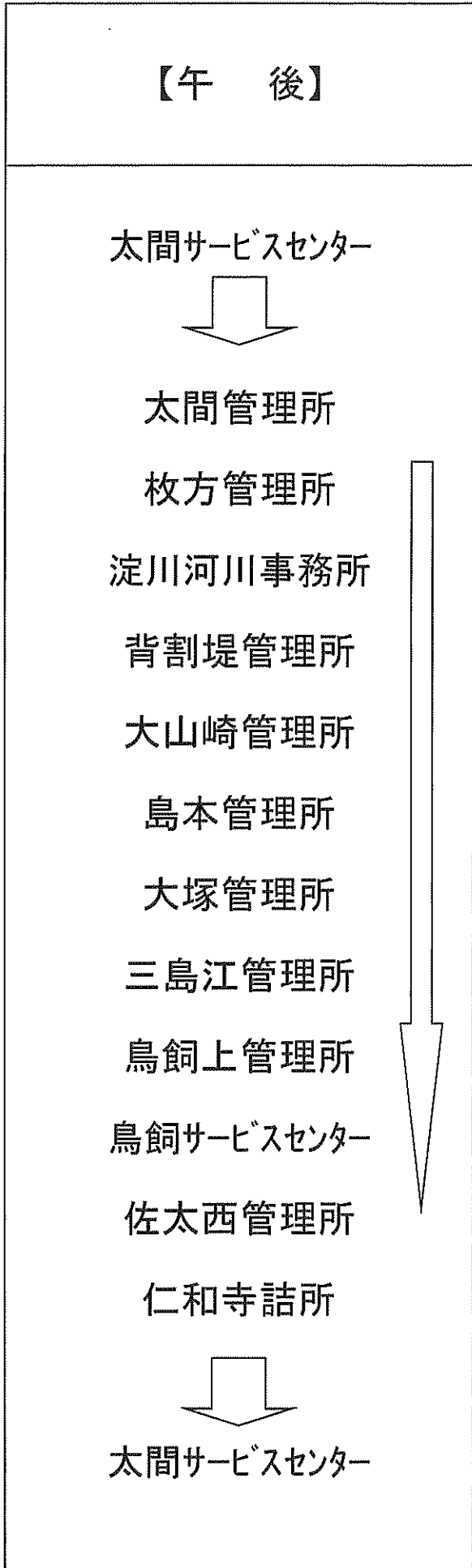
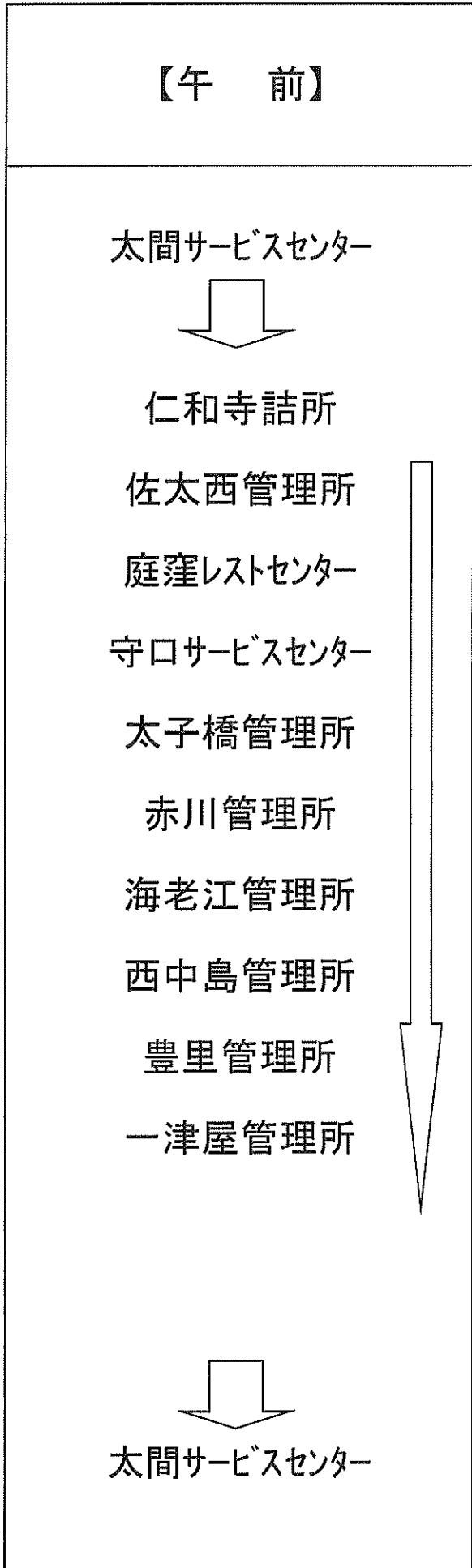



淀川河川公園

# 現場管理員マニュアル

---

平成27年11月

淀川河川公園管理グループ共同体

(阪神造園建設業協同組合・一般財団法人 公園財団)

## 1. 現場巡視員の心得、役割（整理）

### 1) はじめに

- ・ 現場管理員は、利用者にいちばん近い職員です。
- ・ 淀川河川公園管理の顔となる職員です。
- ・ 公園利用者はお客様です。親しみやすい親切な管理員を目指します。
- ・ 利用者が安全・安心・快適に公園を使っていただけるように利用環境を保ち、公園施設を良好に保全するため、担当区域を巡視し管理します。
- ・ 利用者の緊急時に対応（小さな怪我やハチ～災害まで）します。
- ・ 必要に応じ利用者間の利用調整や、利用者と占使用者（占有許可を受けた者）間との利用調整を行います。
- ・ 利用者に公園の情報を提供し、様々な情報を収集する役割があります。

### 2) 現場管理員になるために、必要な講習を受講します。

- (1) 新採研修（新しく管理員に採用された場合の研修）
- (2) 現場研修（新採研修後の2週間程度の現場研修）
- (3) 定期研修（年1回以上の管理員研修）
- (4) 特別研修（剪定の方法など、必要に応じたテーマ別の作業研修）

管理上、判断に迷うことがらや不明な点があれば、必ず担当サービスセンターに問い合わせて指示に従うこととします。

## 2. 現場管理員のしごとの概要

1) 現場管理員は、担当の管理区域が安全・安心で快適に利用できるように、次の作業を行います。

- 開園・閉園
- 開園前点検、閉園後の後片付け
- 駐車場への案内
- 平常時、緊急時の担当区域の巡視
- 利用状況の把握
- 遺失物の保管
- 利用者整理
- 利用者への情報案内
- 環境整備
- 安全措置
- 運動施設対応
- 巡視日報の作成及び報告
- 公園及び河川の事故報告
- 危険防止措置報告等（写真報告）

2) 特に、「重点区域」については、次の作業を重点的に行います。

- (1) 低木の見通し剪定
- (2) 園内清掃（常時）
- (3) 管理所周辺のトイレ及び水飲み場の清掃（常時）

|      |   |                              |
|------|---|------------------------------|
| K-22 | 全 | 管理所別区域図                      |
| K-5  | 全 | 管理概念図（別紙 16）、巡視点検対象区域図（別紙 8） |
| K-20 | 巡 | 重点整備区域の設定                    |
| K-21 | 巡 | 配置表                          |

### 3. 巡視作業の時間、範囲

実施期間及び実施時間は、次のとおりとします。ただし、出水時や事故等緊急時に行う特別巡視等は実施時間の延長を行います。

また巡視区域を効率的に広範囲に安全確認ができる巡視経路を設定し巡視を行います。

|      |  |
|------|--|
| 巡視時間 | ①開園前点検、閉園後の後片付け等   |
|      | ②開園時間の巡視<br>9時00分から17時00分まで<br>ただし、夏期(6月1日から8月31日)の期間は、19時00分まで<br>※地区によって早期開園を行う。 |

| 特別な期間、時間 | 設定期間                                      | 設定時間     |
|----------|---|----------|
| 繁忙期      | 4、5、6、9、10、11月                            |          |
| 閑散期      | 1、2、3、7、8、12月                             |          |
| 早朝開園     | 365日(3地区:枚方、大間、大塚のみ)                      | 7時00分開園  |
|          | 土日祝(3地区:大日、佐太西、仁和寺野草のみ)                   |          |
| 施設の早朝開園  | 3月~11月の土日祝(7地区:海老江、毛馬、木屋元、西中島、赤川、鳥飼下、三島江) | 7時00分開園  |
|          | 3月~11月の日祝(6地区:太子橋、大日、佐太西、三矢、鳥飼上、島本)       |          |
| サマータイム   | 6月~8月(背割堤を除く全地区)                          | 19時00分閉園 |

#### 4. 仕事の詳細

##### 1) 現場管理員の概略行程

| 期間     |   | 夏期間（6月1日から8月31日まで） |   |
|--------|---|--------------------|---|
| 8時30分  | 公園開園準備<br>開園前点検                                       | 8時30分              | 公園開園準備<br>開園前点検                                       |
| ↓      | 運動施設・工作物点検  | ↓                  | 運動施設・工作物点検  |
| 9時00分  | 公園の開園・車止めの解錠  | 9時00分              | 公園の開園・車止めの解錠  |
| 9時00分  | 管理所内外・備品の点検<br>1回目の巡視、報告書の作成<br>園内等清掃<br>巡視ルートは順次変える。 | 9時00分              | 管理所内外・備品の点検<br>1回目の巡視、報告書の作成<br>園内等清掃<br>巡視ルートは順次変える。 |
| ↓      | 2回目の巡視、報告書の作成   | ↓                  | 2回目の巡視、報告書の作成   |
| 12時00分 | 巡視ルートは順次変える。<br>3回目の巡視、報告書の作成<br>4回目の巡視、報告書の作成        | 12時00分             | 巡視ルートは順次変える。<br>3回目の巡視、報告書の作成<br>4回目の巡視、報告書の作成        |
| ↓      | 4回目の巡視、報告書の作成   | ↓                  | 4回目の巡視、報告書の作成   |
| 16時30分 | 公園の開園準備・閉園案内  | 18時30分             | 公園の開園準備・閉園案内  |
| ↓      | 残車がある場合は呼び出しや持ち主を捜す                                   | ↓                  | 残車がある場合は呼び出しや持ち主を捜す                                   |
| 17時00分 | トイレ・運動施設・施錠点検<br>公園の開園・車止めの施錠                         | 19時00分             | 管理所内外・備品の点検<br>トイレ・運動施設・施錠点検                          |
| ↓      | 報告書のとりまとめ<br>引き継ぎ書の作成<br>管理所内外・備品の点検                  | ↓                  | 公園の開園・車止めの施錠  |
| 17時30分 | 残車がある場合は車種とナンバーを守口SCへ連絡                               | ↓                  | 残車がある場合は車種とナンバーを守口SCへ連絡                               |

※勤務時間中は携帯電話を携帯すること。

##### 2) 公園の開閉準備

(1) 開閉園時間および車止めの開閉

- ① 平常期間は9時00分から17時00分まで
- ② 夏期間は9時00分から19時00分までとします。

(2) 車止めの開閉は時間どおりに行います。

- ① 車止めの開閉は、周辺に人がいないか安全を確認します。
- ② 車止めの変形、破損等がないか点検を行います。

| 地区名     | 管理所               | 通常開園時間     | サマータイム     | 運動施設早期利用による         |           |
|---------|-------------------|------------|------------|---------------------|-----------|
|         |                   | 9月1日～5月31日 | 6月1日～8月31日 | 開園時間<br>3月1日～11月30日 |           |
| 海老江地区   | 海老江管理所            | 9時から17時まで  | 9時から19時まで  | 土日祝7時より開園           |           |
| 大淀野草地区  |                   | 9時から17時まで  | 9時から19時まで  |                     |           |
| 長柄地区    | 赤川管理所             | 9時から17時まで  | 9時から19時まで  |                     |           |
| 長柄河畔地区  |                   | 9時から17時まで  | 9時から19時まで  |                     |           |
| 毛馬地区    |                   | 9時から17時まで  | 9時から19時まで  |                     | 土日祝7時より開園 |
| 赤川地区    |                   | 9時から17時まで  | 9時から19時まで  |                     | 土日祝7時より開園 |
| 城北河畔地区  |                   | 9時から17時まで  | 9時から19時まで  |                     |           |
| 太子橋地区   | 太子橋管理所<br>※八雲管理所  | 9時から17時まで  | 9時から19時まで  | 日祝7時開園              |           |
| 外島地区    |                   | 9時から17時まで  | 9時から19時まで  |                     |           |
| 守口地区    |                   | 9時から17時まで  | 9時から19時まで  |                     |           |
| 八雲野草地区  |                   | 9時から17時まで  | 9時から19時まで  |                     |           |
| 八雲地区    |                   | 9時から17時まで  | 9時から19時まで  |                     |           |
| 庭窪河畔地区  |                   | 9時から17時まで  | 9時から19時まで  |                     |           |
| 大日地区    | 佐太西管理所            | 9時から17時まで  | 9時から19時まで  | 日祝7時開園              |           |
| 佐太西地区   |                   | 9時から17時まで  | 9時から19時まで  | 日祝7時開園              |           |
| 仁和寺野草地区 | 太間管理所             | 9時から17時まで  | 9時から19時まで  |                     |           |
| 点野草地区   |                   | 9時から17時まで  | 9時から19時まで  |                     |           |
| 太間地区    |                   | 7時から17時まで  | 7時から19時まで  |                     |           |
| 木屋元地区   |                   | 9時から17時まで  | 9時から19時まで  | 土日祝7時より開園           |           |
| 出口野草地区  |                   | 9時から17時まで  | 9時から19時まで  |                     |           |
| 出口地区    |                   | 9時から17時まで  | 9時から19時まで  |                     |           |
| 伊加賀野草地区 | 枚方管理所<br>※枚方2管理所  | 9時から17時まで  | 9時から19時まで  |                     |           |
| 出口河畔地区  |                   | 9時から17時まで  | 9時から19時まで  |                     |           |
| 三矢地区    |                   | 9時から17時まで  | 9時から19時まで  | 日祝7時開園              |           |
| 枚方地区    | 西中島管理所            | 7時から17時まで  | 7時から19時まで  |                     |           |
| 十三野草地区  |                   | 9時から17時まで  | 9時から19時まで  |                     |           |
| 西中島地区   | 西中島管理所            | 9時から17時まで  | 9時から19時まで  | 土日祝7時より開園           |           |
| 豊里地区    |                   | 9時から17時まで  | 9時から19時まで  |                     |           |
| 一津屋野草地区 | 一津屋管理所<br>※鳥飼西管理所 | 9時から17時まで  | 9時から19時まで  |                     |           |
| 一津屋河畔地区 |                   | 9時から17時まで  | 9時から19時まで  |                     |           |
| 鳥飼西地区   | 鳥飼上管理所            | 9時から17時まで  | 9時から19時まで  |                     |           |
| 鳥飼野草地区  |                   | 9時から17時まで  | 9時から19時まで  |                     |           |
| 鳥飼下地区   |                   | 9時から17時まで  | 9時から19時まで  | 土日祝7時より開園           |           |
| 鳥飼上地区   | 三島江管理所            | 9時から17時まで  | 9時から19時まで  | 日祝7時開園              |           |
| 三島江地区   |                   | 9時から17時まで  | 9時から19時まで  | 土日祝7時より開園           |           |
| 三島江野草地区 | 大塚管理所             | 9時から17時まで  | 9時から19時まで  |                     |           |
| 大塚地区    |                   | 7時から17時まで  | 7時から19時まで  |                     |           |
| 島本地区    | 島本管理所             | 9時から17時まで  | 9時から19時まで  | 日祝7時開園              |           |
| 大山崎地区   | 山崎管理所             | 9時から17時まで  | 9時から19時まで  |                     |           |
| 背割り堤地区  | 背割堤管理所            | 9時から17時まで  | 9時から17時まで  |                     |           |

※印は土曜日・日曜日・祝祭日のみ開所

※(上記表修正)：大日・佐太西・仁和寺野草は日祝に加え土曜も7時開園



\* 3月～11月までの間、早朝施設利用として実施している地区及び施設

|                    | 土曜・日曜・祝祭日実施                       | 日曜・祝祭日のみ実施           |
|--------------------|-----------------------------------|----------------------|
| 野球場                | 海老江 毛馬 太間<br>木屋元 西中島 三島江<br>大塚 枚方 | 太子橋 大日 佐太西<br>鳥飼上 島本 |
| テニス                | 海老江 毛馬 赤川<br>三島江 大塚 木屋元           | 佐太西 三矢 鳥飼上<br>島本     |
| サッカー、ラグビー、フットサル、陸上 | 海老江 毛馬 赤川<br>太間 木屋元 鳥飼下<br>三島江 大塚 | 大日 鳥飼上 島本            |

|      |                            |
|------|----------------------------|
| K-10 | 地区別出入りロゲート一覧及び進入路の距離（別紙17） |
|------|----------------------------|

### 3) 駐車場の利用者指導及び管理

- (1) 施設30分前から放送で閉園案内を行います。
- (2) 施設時間に残車がある場合は、平常期間は17時30分までです。
- (3) 指定された場所以外の駐車車両については緊急車両の通行の妨げとなり、また重大な事故が起こる恐れがあるので車両移動を指導します。
- (4) 利用者に対し来園時には公共機関の利用と、出来るだけ乗りあわせをお願いするようにします。
- (5) 残車がでた場合は、車種（乗用車・ワゴン等）とナンバーを守口サービスセンターに17時30分または19時00分以降に、電話で報告し、日報に記録します。
- (6) 残車があった場合は、その後について翌日の日報で報告します。
- (7) 放置自動車は、毎日「区域巡視日報」に記入し、報告します。
- (8) 放置自動車については、月一回写真を撮り報告します。

### 4) 平常時の区域巡視

|      |   |             |
|------|---|-------------|
| K-22 | 巡 | 管理所別区域図（再掲） |
|------|---|-------------|

#### (1) 公園施設等の日常点検（安全確認）

現場管理員は、1日4回、（夏期は5回）自転車または徒歩にて区域巡視時に目視による点検を行います。必要に応じて触診・聴診等により、工作物施設の異常等の有無を調べます。

自転車による巡回は、特に注視するときは自転車を安全なところで一旦停めて確認する。西日が強いときはサングラス等防眩対策をする異常があった場合、必要な安全措置を行い速やかに「公園 Note」にて、報告します。

|      |  |           |
|------|--|-----------|
| YJ-6 |  | 公園点検写真報告書 |
| T-4  |  | 点検写真報告フロー |

<施設点検項目>

- 園路施設の破損、変形、汚れがないか。
- 運動施設、その付属施設の破損、変形、汚れがないか。
- 便益施設の破損、変形、汚れ、漏水がないか。
- 休養施設の破損の変形、汚れがないか。
- 管理施設の破損、変形、汚れがないか。標識は表示内容が消えていないか。
- 遊具施設の破損、変形、汚れがないか。砂場の砂の固結化または砂の不足により底部が露出してないか。
- 修景施設（電気設備・機械設備含む）の破損、変形、汚れがないか。

(2) 公園内の安全確認

- 公園内に危険物・その他不審物がないか確認を行います。
- 徒渉池、噴水池、ジャブジャブ池等へビン・缶等が投棄されていないか確認します。
- 発見した時は担当サービスセンターに緊急報告を行います。

(3) 危険を及ぼす動植物の発見

野犬、マムシ、害虫等利用者に危険を及ぼすと思われる動植物を発見した時は担当サービスセンターに緊急報告を行います。

|        |   |           |
|--------|---|-----------|
| M-23-1 | 巡 | セアカゴケグモ対策 |
| M-22   | 巡 | 毛虫マニュアル   |

(4) テロ対策について

① 不審人物への対応

公園内及び各サービスセンター等において不審人物を発見した時は、速やかに第1表「発見時の連絡体制」に従い連絡を行うとともに、その指示に従います。

- 危険物（銃刀類、爆発物、もしくはそれに類するもの）を持っている人
- 公園利用者では考えられない大きな荷物、バック、袋を持っている人
- 挙動不審な人

- ・特異な服装をしている人（全裸、季節的に合わない服装等）
- ・その他（個人の経験で、これまでと違う公園利用者・・・個人の見解でよい）

② 不審拾得物の取り扱い

公園内及び各サービスセンター等において、忘れ物らしき厚手の封筒・紙袋、箱、鞆等を発見しても不用意に開けたり、必要以上の衝撃を加えるようなことはしないでください。

外見から判断して不審な点

例えば

- ・包装が不自然
- ・ワイヤー、ひも等の突起物及び油状のシミや汚れ
- ・異臭
- ・内容物のガタつき
- ・時計のようなコチコチ音や液体の音等がある時は、速やかに第一表「発見時の連絡体制」に従い連絡を行うとともにその指示に従います。利用者等からの拾い物等の受付に関しても上記のことを勘案して取り扱いには注意します。

特に届け物が袋や箱物等の時は届出者の氏名、連絡先等を必ず確認し、服装背格好などの特徴もメモしておきます。

(5) 公園利用者数の計測

- ① 平常期間は一日4回、夏期間（6月1日から8月31日まで）は一日5回巡視時に行います。
- ② 早朝開園地区は、開園後直ちに1回巡視を行います。
- ③ 利用者数は、毎日「区域巡視日報」に記入し、報告します。

(6) 草丈の確認

毎日一回、定点（各ゾーン）の草丈を測定し「草丈報告書」に記載、担当サービスセンターへ報告します。

|       |   |           |
|-------|---|-----------|
| L-7   | 植 | 草丈調査地点平面図 |
| YZ-1H | 植 | 草丈報告書     |

(7) 特に目につくゴミの収集、集積

巡視時にゴミの収集を行い、管理所横の指定された場所へ集積を行

います。

(8) トイレの清掃・点検

- ① 巡視時に点検を行い、必要に応じ清掃を行います。  
重点区域は重点的に行います。
- ② 必要に応じ洗浄水の補給を行います。
- ③ 一日1回トイレの汚物容量の確認を行います。  
ゴールデンウィークの期間中は、仮設トイレを増設するので適宜清掃を行います。

※大阪市域：容量を確認し、センターに報告→回収日を決定する。

その他の区域：指定された日に定期的に回収します。

※トイレの容量によっては、臨時回収を行います。

|     |   |        |
|-----|---|--------|
| L-2 | 清 | トイレ配置表 |
| L-3 | 清 | トイレ配置図 |

(9) 水飲場の清掃

巡視時に点検を行い、必要に応じ清掃を行います。

(10) 公園工作物の応急処置、又は軽微な補修

巡視時に点検を行った結果をもとに、事故を未然に防ぐために安全対策を行い、軽微なものについては、必要に応じて（センター長の指示により）応急処置、又は補修を行います。

また、作業結果については、「区域巡視日報」又は「公園点検写真報告書」に記入し、担当サービスセンターに報告します。

|      |  |               |
|------|--|---------------|
| L-15 |  | 管理所所有工具       |
| YZ-6 |  | 区域巡視日報        |
| YJ-6 |  | 公園点検写真報告書（再掲） |

(11) 低木の見通し剪定

利用者の安全を確保するために、重点区域外については必要に応じて低木剪定を行います。

|      |  |                  |
|------|--|------------------|
| M-24 |  | 低木剪定マニュアル（管理所周辺） |
|------|--|------------------|

5) 遺失物の保管

遺失物の保管は「遺失物取り扱い要領」により行います。

## 6) 利用者指導

### (1) 危険行為・迷惑行為の指導

火気の使用、ゴルフの練習、犬の放し飼い、バイクの走行、ラジコン飛行機の使用、ゴミの不法投棄等を発見した場合は、指導し報告します。

Q&A を参考に対応します。

### (2) 一時使用及び占用の確認

一時使用及び占用の許可書に基づき使用状況から許可内容と相違ないかを確認します。

## 7) 運動施設の管理

(1) 未然に事故の発生を防ぐため施設利用の「可・否」の判断を行い、「否」と判断した時は利用者が立ち入ったり、利用出来ないように速やかにカラーコーン・杭・ロープ等で閉鎖し、使用禁止の表示を行い担当サービスセンターに連絡します。

(2) 運動施設の利用の可否については、朝その状況をメールで担当受付窓口へ報告します。又、途中降雨等で使用が不可となった場合は、速やかに担当受付窓口へメールで報告します。

(3) 施設の用具箱の開閉と備品・消耗品の確認と補充します。消耗品の手配を依頼する場合は、太閤サービスセンターに連絡してください。

|        |   |            |
|--------|---|------------|
| M-31   | 利 | 淀川河川公園 Q&A |
| M-36   | 利 | 遺失物取り扱い要領  |
| K-30   | 利 | 運動施設一覧     |
| M-19-3 | 利 | 運動施設利用規約   |

<繁忙期、多客時には、次のような対応を実施します。>

### ・課題と対応方策

| 課題と対象地区   | 対応方策   |
|---|--|
| 駐車場の混雑<br>(利用の多い時期は、一般道に駐車場待ちの車が並び、一般通行の支障や周辺住民の迷惑になります。)<br>※特に仁和寺地区、赤川地区、 | <ul style="list-style-type: none"><li>・ 出車状況に応じてゲート開閉し、駐車を調整します。</li><li>・ 一般道路で駐車待ちの車両に満車情報を知らせます。</li><li>・ PR 看板(満車看板)をゲート前に仮設置します。</li></ul> |

|   |  |
|---|--|
| 鳥飼西地区   | <ul style="list-style-type: none"> <li>・ 園内通路等への不法駐車防止のため絶えず巡回を実施します。</li> </ul>   |
| バーベキュー利用<br>(園内のゴミの放置、周辺住宅地等へのゴミの投棄、騒音による地域への迷惑、利用者間のトラブル等)<br>※特に西中島地区、海老江地区 | <ul style="list-style-type: none"> <li>・ 巡回を強化し、利用者への声かけ、「ゴミの持ち帰りマナーアップカード」の配布や仮設看板の設置を行います。</li> <li>・ 公園周辺については、マナーアップのために周辺自治体等と協働で巡視の実施を図ります。</li> </ul> |
| 夏休みの利用<br>(バーベキュー広場周辺での花火が頻繁に行われ、花火のゴミ等の散乱)<br>※特に西中島地区                       | <ul style="list-style-type: none"> <li>・ 花火に対するマナーの向上を呼びかけます。</li> <li>・ 日・月曜日に集中的に清掃を実施します。</li> </ul>  |
| トイレの清潔・トイレの安全の確保<br>ゴミの増加への対応   | <ul style="list-style-type: none"> <li>・ 駐車場周辺を重点区域とし、絶えず巡視、トイレの清掃・点検、ゴミ収集を行います。それ以外の区域は巡視時に適宜行います。</li> </ul>   |

#### 8) 広報活動

- ・ 「よしぶえ」(年4回発行)を管理所に置き、掲示板に掲示したり、利用者へ配布を行います。
- ・ 管理所の掲示板や管理所のスピーカーを用いて、イベント情報、公園案内、禁止事項などを利用者に周知します。

#### 9) 行事等の開催

- ・ 公園内で行事が行われる場合は、多くの利用者で混雑する場合がありますが、適宜、公園の適切な管理に向けて協力します。
- ・ 特に、太間地区では、「チューリップの植え付け体験」を行うので、現場管理員も協力します。

#### 10) 安全措置

##### (1) 危険箇所及び工作物の安全対策

危険な箇所や工作物等を発見した場合は利用者が立ち入ったり、利用出来ないように速やかにカラーコーン・杭・ロープ等で囲み、使用禁止看板による明示を行います。

- ##### (2) 工作物等の補修や、汚れ異物の除去清掃等の軽微な作業を状況に応じて行います。

#### 11) 公園及び河川の事故及び火災・緊急時の対応

(1) 事故対応

- ① 現場管理員等は、事故が発生したらまず
- ・人命救助に努める
  - ・警察署や消防署（救急車）への第一報
  - ・安全対策の実施（危険箇所への立ち入り禁止措置など）を行います。

② 速やかに管理所から担当サービスセンターへ、一報を入れます。

③ 「いつ」、「どこで」、「誰が」、「どのようにして」起こったのかを聞き、その名前、年齢、住所、電話番号等教えてもらえる範囲で聞いておきます。警察官等から入手した情報もあれば添えてください。

(2) 火災の対応

現場管理員等は、火災が発生したらまず、人命救助に努め、警察署や消防署への第一報を入れ、安全対策の実施（危険箇所への立ち入りの禁止措置など）を行います。

① 速やかに管理所から担当サービスセンターへ、一報を入れる。

② 「いつ」、「どこで」、「焼失面積等」確認の上消防署員等から入手した情報もあれば添えてください。

(3) AEDを3センターおよび広域車両（パジェロ 3220）に常時設置しています。必要に応じて現場に持ち込みを行います。

(4) 救急セットを各管理所に配置しています。

<管理所にある救急セット>

|   |  |
|---|--|
| ・カゼラドン<br>・カイN<br>・赤玉はら薬<br>・フタバダイア軟膏<br>・インドメタンシンゲ | ・ノー<br>・テイ<br>・メンカ<br>・絆創膏<br>・ガーゼ<br>・ホータイ<br>・サージカルテープ<br>・キズリバテープ<br>・衛生材料セット |
|---|--|

ル

・マッキン液

|      |  |            |
|------|--|------------|
| YZ-6 |  | 区域巡視日報（再掲） |
| YJ-1 |  | 引き継ぎ書      |

## (5) 事故及び火災報告

電話連絡ののち、速やかに「事故報告書」に記入して報告を行います。

- ① 事故報告は、わかる範囲の事実のみを書きます。(考察はしない。)
- ② 発生した場所、公園区域内か河川区域内かわかる範囲内で記入し(距離標識によるkm)、地区名を必ず記入します。
- ③ 公園施設での怪我の場合は施設の状況などを確認します。(瑕疵：施設の破損など欠陥について確認し、あれば記入します。)

例)

- ④ 発生場所と事故が起こった施設名を記入します。
- ⑤ 火災により公園施設が燃えた場合、燃えた施設名を(ベンチ等)記入します。
- ⑥ 平面図、写真を貼付します。

- (6) 事故発生時は、事故報告とわかるように巡回巡視員に「事故報告」と告げて手渡します。ただし、巡回巡視員が通過した後の場合は、翌日に渡します。

|        |  |             |
|--------|--|-------------|
| M-40-H |  | 事故の初動体制について |
| M-42   |  | 事故速報例       |
| YJ-5   |  | 事故速報報告書様式   |

## (7) 緊急時の報告

園施設の点検、公園工作物の応急処置、又は軽微な補修、危険を及ぼす動植物、不法占用、不法行為、その他の危険迷惑行為、安全措置などで緊急時の対応をした時は速やかに、「公園点検写真報告書」・「区域巡視日報」により担当サービスセンターに連絡します。

|      |  |                |
|------|--|----------------|
| YJ-6 |  | 公園点検写真報告書 (再掲) |
| T-4  |  | 点検写真報告フロー (再掲) |

## 12) 増水時の対応

### (1) 増水時の対応



守口サービスセンターの指示に従って公園区域を特別巡視し、来園者に注意を促し利用中止と避難を呼びかけます。また、駐車場の利用を中止し、車が駐車場に入らないように車止め施設を閉鎖します。

枚方地区のアクアシアター及びプロムナードの水没が懸念される場合は、国の指示に従って、立ち入り禁止措置としてカラーコーンや看板等を設置し、安全確保を図ります。

呼びかけにあたっては、「アナウンスマニュアル」にしたがって「管理所スピーカー」や「拡声器」を使用して現場管理員等が呼び掛けます。

特別巡視は、公園施設を効率的に広範囲に安全確認ができる巡視経路を設定し、巡視を行います。

## (2) 減水後の措置

減水後も、特別巡視を行い、園内の安全を確認して早期の開園を目指します。

また、必要に応じて安全対策を講じます。

## 13) 災害時の対応

### (1) 震災発生時の対応について

#### ① 震度4以上で緊急点検を行います。

国交省では震度5弱以上で緊急点検を行うこととしていますが、水道施設が老朽化しているため震度4で点検チェックリストに基づいて緊急点検を行います。あわせてその他の施設も実施します。

開園時に地震があった場合は、直ちに緊急点検を実施し、必要に応じて施設の使用禁止などの安全対策や閉園措置を行います。

閉園時に地震があった場合は、緊急点検を実施し、必要に応じて施設の使用禁止などの安全対策を行い、利用の安全が確認できた場合は開園します。

#### ② 点検結果、安全措置、被害状況等を担当サービスセンターから国へ報告します。

### (2) 津波への対応について

気象庁が大阪府において津波注意報以上を発表したときは、直ちに津波に関する情報を収集して、淀川河川事務所の指示により、園内放送により、避難誘導案内を行い、速やかに堤内地側への避難を促します。また、公園の駐車車両の排出等適切な処置を講じます。

津波の恐れのある地区は、海老江地区、西中島地区、十三野草地区、大淀野草地区、長柄地区です。

特別巡視は、公園施設を効率的に広範囲に安全確認ができる巡視経路を設定し、巡視を行います。

減水後の対応は、「(12) 増水時の対応について」と同様とします。

### (3) 淀川河川公園に期待されている役割

淀川河川公園は、周辺自治体から「避難場所（広域避難地等）」や「災害時緊急ヘリポート」に指定されているので、自治体等からの要請に協力します。

|                             |                              |
|-----------------------------|------------------------------|
| 淀川河川公園を広域避難地に指定している自治体      | 大阪市、守口市、寝屋川市、枚方市、高槻市、摂津市、島本町 |
| 淀川河川公園を災害時緊急ヘリポートに指定している自治体 | 守口市、摂津市、島本町、大山崎町             |

|        |   |            |
|--------|---|------------|
| M-15-2 | 緊 | 管理所放送マニュアル |
|--------|---|------------|

### 14) 緊急ヘリ離発着（ドクターヘリ）

淀川河川公園は、緊急ヘリの離発着場所として指定されています。そのため、周辺医療機関等から要請があった場合には、適切な対応を講じています。

<対応策の例>

- (1) 緊急車両の通行ルート確保
- (2) 離発着場所の利用者の移動、利用の中止
- (3) 離発着場所の安全確保 など

|      |   |                      |
|------|---|----------------------|
| M-33 | 緊 | ドクターヘリ対応マニュアル ★（準備中） |
| K-28 | 緊 | ヘリコプター着陸地点一覧         |

### 15) その他の緊急時（事件・事故、テロ対策、その他）

淀川河川公園の安全確保のため、さまざまな状況についても、適切に対応することとします。

<その他の緊急時の例>

- (1) 園内での事件、
- (2) 不審郵便物（宅配含む）、不審電話、不審人物、不審拾得物など

|      |   |                 |
|------|---|-----------------|
| K-27 | 緊 | テロ点検箇所図         |
| M-46 |   | テロ・破壊活動防止対策実施要領 |

16) 危険防止措置報告

公園管理、利用者指導、迷惑行為、特別巡視において利用者のための安全対策を講じたときは、第14表「危険防止措置報告」により報告します。

17) その他

守口サービスセンターから配布された連絡事項、報告等は、よく読んで対応することとします。事故への対応、季節ごとの対応など必要に応じて「お知らせ」が配布されます。

<現場管理員関連資料一覧> ★未整備

|        |   |                            |
|--------|---|----------------------------|
| K-5    | 全 | 管理概念図（別紙16）、巡視点検対象区域図（別紙8） |
| K-10   | 全 | 地区別出入りロゲート一覧及び進入路の距離（別紙17） |
| K-20   | 巡 | 重点整備区域の設定                  |
| K-21   | 巡 | 配置表                        |
| K-22   | 巡 | 管理所別区域図                    |
| K-27   | 緊 | テロ点検箇所図                    |
| K-28   | 緊 | ヘリコプター着陸地点一覧               |
| K-30   | 利 | 運動施設一覧                     |
| L-2    | 清 | トイレ配置表                     |
| L-3    | 清 | トイレ配置図                     |
| L-7    | 植 | 草丈調査地点平面図                  |
| L-15   | 施 | 管理所所有工具                    |
| M-15-2 | 緊 | 管理所放送マニュアル                 |
| M-19-3 | 利 | 運動施設利用規約                   |
| M-22   | 巡 | 毛虫マニュアル                    |
| M-23-1 | 巡 | セアカゴケグモ対策                  |
| M-24   | 植 | 低木剪定マニュアル（管理所周辺）           |
| M-31   | 利 | 淀川河川公園 Q&A                 |
| M-33   | 緊 | ドクターヘリ対応マニュアル ★（準備中）       |
| M-36   | 利 | 遺失物取り扱い要領                  |
| M-40-H |   | 事故の初動体制について                |
| M-42   |   | 事故速報例                      |
| M-46   |   | テロ・破壊活動防止対策実施要領            |
| T-4    | 巡 | 点検写真報告フロー                  |
| S-4    | 研 | 接遇                         |
| S-5    | 研 | 守秘義務                       |

<報告書様式等一覧>

|       |   |           |
|-------|---|-----------|
| YZ-6  |   | 区域巡視日報    |
| YZ-1H | 植 | 草丈報告書     |
| YJ-1  |   | 引き継ぎ書     |
| YJ-5  |   | 事故速報報告様式  |
| YJ-6  |   | 公園点検写真報告書 |

巡視点検対象区域図(一般図)

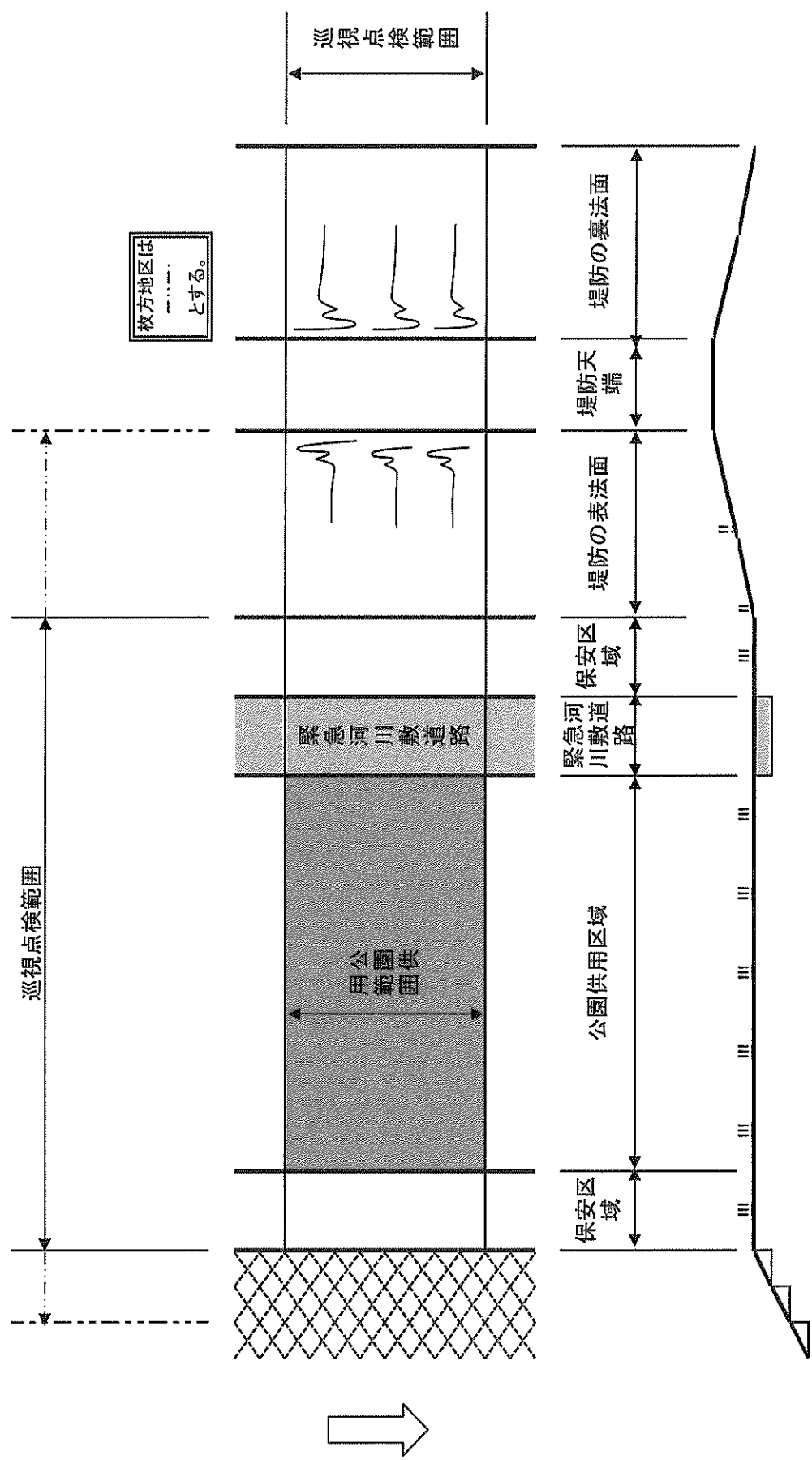



# 区域巡視日報

年 月 日 曜日 天気 晴・曇・雨 氏名 印

| 巡視時刻  | 1回目<br>(7時00分) | 2回目<br>(9時00分) | 3回目<br>(11時00分) | 4回目<br>(13時00分) | 5回目<br>(15時00分) | 6回目<br>(17時00分) | 計         |                |
|---|----------------|----------------|-----------------|-----------------|-----------------|-----------------|-----------|----------------|
| ・残車台数   | なし・あり          |                |                 |                 |                 |                 |           | 1件 なにわ300れ1233 |
| ◎バーベキュー利用者(件数、人数)   | ○              | 3件15名          | 10件35名          | 18件40名          | ○               | ○               | 31件90名    |                |
| ・火気類の使用注意<br>(バーベキューの諸注意を含む)  | たき火1件          | 直火1件           | ○               | ○               | ○               | ○               | <b>2件</b> |                |
| ・犬の放し飼い注意   | ○              | ○              | 1件              | ○               | ○               | ○               | 1件        |                |
| ・野犬   | ○              | 成犬1赤<br>成犬1白   | ○               | ○               | ○               | ○               |           |                |
| ・ゴルフ練習注意  | ○              | 1件2名           | 2件2名            | ○               | ○               | ○               | <b>3件</b> |                |
| ・バイクの走行注意   | ○              | ○              | ○               | 1件              | ○               | ○               | 1件        |                |
| ・芝生広場での無許可での独占使用  | ○              | サッカー1件<br>22名  | ○               | 野球1件<br>18名     | ○               | ○               | <b>2件</b> |                |
| ・その他迷惑行為注意  | ○              | ○              | 洗車1件            | ○               | ラジコン1件          | ○               | <b>2件</b> |                |
| ◎事故速報報告   | ○              | ○              | 火災1件            | けが人1件           | ○               | ○               | <b>2件</b> |                |
| ・トイレ(汚れ、給水)※破損等は別欄  | No10清掃         | No12給水         | No15給水          |                 |                 |                 |           |                |
| ◎入園者数(目視)   | 人              | 人              | 人               | 人               | 人               | 人               |           |                |
| ・野球場  | 人              | 人              | 人               | 人               | 人               | 人               |           |                |
| ・テニスコート   | 人              | 人              | 人               | 人               | 人               | 人               |           |                |
| ・サッカー・ラグビー・フットサル  | 人              | 人              | 人               | 人               | 人               | 人               |           |                |
| ・陸上競技   | 人              | 人              | 人               | 人               | 人               | 人               |           |                |
| ・ゲートボール   | 人              | 人              | 人               | 人               | 人               | 人               |           |                |
| ・自動車(駐車台数)  | 台              | 台              | 台               | 台               | 台               | 台               |           |                |
| ・自転車(台数)  | 台              | 台              | 台               | 台               | 台               | 台               |           |                |
| 開園前点検(駐車場、管理所周り)( )施設点検(異常無・有)・金属盗難(無・有)<br>管理所・トイレ・車止め・バイク進入防止柵・噴水、揚水施設(危険物、土砂等の状況を含む)・ベンチ、シェルター・遊具類・運動施設・<br>駐車場・標識・水道・階段・坂路・土石等の投棄・不審物、その他危険物・自転車、単車、自動車の放置・金属盗難・河川管理施設等 |                |                |                 |                 |                 |                 |           |                |
| 作業内容、業者の作業確認、その他  |                |                |                 |                 |                 |                 |           |                |
|   |                |                |                 | 満車時刻            |                 | 解消時刻            |           |                |

# 事故報告書

|                              |     |               |             |
|------------------------------|-----|---------------|-------------|
| レベ ル                         |     |               |             |
| 件 名                          |     |               |             |
| 管 理 対 象<br>(公園内・公園外)         |     |               |             |
| 発 生 日 時                      | 平成  | 年             | 月 日 ( ) 時 分 |
| 施 設 名 (場 所)                  |     |               |             |
| 状 況 (内 容)                    |     |               |             |
| 負 傷 者<br>(分かる範囲内)            | 氏名: | 性別: 男 女 不明 推定 | 年齢          |
|                              | 住所: |               |             |
| 加 害 者<br>(分かる範囲内)            | 氏名: | 性別: 男 女 不明 推定 | 年齢          |
|                              | 住所: |               |             |
| 事故の起きた原因<br>(関係者、警察、消防の見解など) |     |               |             |
| 人 身 傷 害<br>(けがの状況)           |     |               |             |

|           |           |         |   |
|-----------|-----------|---------|---|
| 消防通報時刻:   | 通 報 者 :   |         |   |
| 消防車到着時刻:  | 消防車退出時刻:  | 消防車台数:  | 台 |
| 救急通報時刻:   | 通 報 者 :   |         |   |
| 救急車到着時刻:  | 救急車退出時刻:  | 救急車台数:  | 台 |
| 警察通報時刻:   | 通 報 者 :   |         |   |
| 警察車両到着時刻: | 警察車両退出時刻: | 警察車両台数: | 台 |

|         |   |   |   |
|---------|---|---|---|
| 管理瑕疵の有無 | 有 | ・ | 無 |
| 施設瑕疵の有無 | 有 | ・ | 無 |

|           |      |              |   |
|-----------|------|--------------|---|
| その他(参考事項) |      |              |   |
| 管理所名      | 報告時刻 | 報告を受けた<br>職員 |   |
|           | 時 分  | 報告者          | 印 |



# (草丈報告書) 太間管理所

平成 年 月 日( )

## 点野草地区

|          |    |
|----------|----|
| 水辺・野草エリア | cm |
|----------|----|

## 太間地区

|              |                |        |         |          |          |
|--------------|----------------|--------|---------|----------|----------|
| スポーツエリア(野球場) | スポーツエリア(野球場以外) | 多目的エリア | 便益施設エリア | 水辺・野草エリア | バーベキュー広場 |
| cm           | cm             | cm     | cm      | cm       | cm       |

## 木屋元地区

|              |                |        |          |          |
|--------------|----------------|--------|----------|----------|
| スポーツエリア(野球場) | スポーツエリア(野球場以外) | 多目的エリア | 水辺・野草エリア | バーベキュー広場 |
| cm           | cm             | cm     | cm       | cm       |

## 出口野草地区

|          |      |
|----------|------|
| 水辺・野草エリア | 保安区域 |
| cm       | cm   |

## 出口地区

|        |          |      |
|--------|----------|------|
| 多目的エリア | 水辺・野草エリア | 保安区域 |
| cm     | cm       | cm   |

# 危険予知訓練 報告書

【平成30年度】

・4/9 物品係へ提出

4月分

整理番号 : No. ①

|                          |                    |                  |
|--------------------------|--------------------|------------------|
| 記入者                      | 所属 : 管理所           | 氏名 :             |
| 作業日程                     | 平成 30年 4月 1日 (日) ~ | 平成 30年 4月 8日 (日) |
| 作業地区                     | 地区                 |                  |
| 作業名                      |                    |                  |
| ※どんな危険がありますか？(予想される危険)   |                    |                  |
| ①                        |                    |                  |
| ②                        |                    |                  |
| ③                        |                    |                  |
| ④                        |                    |                  |
| ⑤                        |                    |                  |
| ⑥                        |                    |                  |
| ⑦                        |                    |                  |
| ⑧                        |                    |                  |
| ⑨                        |                    |                  |
| ※あなたならどうしますか？(安全対策/事前処置) |                    |                  |
| ①                        |                    |                  |
| ②                        |                    |                  |
| ③                        |                    |                  |
| ④                        |                    |                  |
| ⑤                        |                    |                  |
| ⑥                        |                    |                  |
| ⑦                        |                    |                  |
| ⑧                        |                    |                  |
| ⑨                        |                    |                  |

# 公園利用者指導報告書

|                     |  |  |                               |
|---------------------|--|--|-------------------------------|
| 指導月日                | 平成 年 月 日 ( )                                 | 天気 :   | 指導時間 :                        |
| 指導者氏名               | 氏名:  | 管理所名   | 指導地区名                         |
| 指導項目<br>(禁止・迷惑行為)   | <input type="checkbox"/> ① ゴルフの練習            | <input type="checkbox"/> ② バイクの公園内 進入、練習         |                               |
|                     | <input type="checkbox"/> ③ ラジコン類の使用(カー・飛行機等) | <input type="checkbox"/> ④ 犬のリードなし散歩(訓練等含む)      |                               |
|                     | <input type="checkbox"/> ⑤ 火気の使用(BBQエリア外等)   | <input type="checkbox"/> ⑥ 駐車場内(車の運転練習、洗車、迷惑行為)  |                               |
|                     | <input type="checkbox"/> ⑦ 販売行為              | <input type="checkbox"/> ⑧ 立ち入り禁止区域の進入           |                               |
|                     | <input type="checkbox"/> ⑨ 有料運動施設の無断使用       | <input type="checkbox"/> ⑩ 芝生広場等(目的外使用等、球技の試合形式) |                               |
|                     | <input type="checkbox"/> ⑪ 騒音(DJシステム、楽器等)    | <input type="checkbox"/> ⑫ 硬式ボールの使用              |                               |
|                     | <input type="checkbox"/> ⑬ その他 ( )           |  |                               |
| 行為内容                |  |  |                               |
| 相手側氏名<br>(分かる範囲で記入) | 氏名:  | 男  | 女                             |
|                     | 住所等  | 人  | 年齢                            |
|                     | 備考   | 10代  | 20代                           |
| 相手側態度               | <input type="checkbox"/> :了解<br>(快諾)         | <input type="checkbox"/> :無視<br>(無言)             | <input type="checkbox"/> :攻撃的 |
|                     | <input type="checkbox"/> :凶暴                 | <input type="checkbox"/> :その他 返事のみ・理屈的           |                               |

|                    |
|--------------------|
| 指導後の結果(指導後の相手方の行動) |
|                    |
|                    |

|                              |
|------------------------------|
| 指導の会話内容(簡潔に行為者との会話を記入してください) |
|                              |
|                              |
|                              |
|                              |

建物・工作物に係る修繕履歴（修繕箇所、費用等）

|                      | 平成26年度    | 平成27年度    | 平成28年度    | 平成29年度    |
|----------------------|-----------|-----------|-----------|-----------|
| 修繕に要した総費用(円)<br>(税抜) | 5,566,303 | 1,507,150 | 4,669,640 | 3,836,060 |

修繕履歴（平成26年度）

（守口サービスセンター）

（消費税抜き）

| 工種 | 種別       | 細目       | 実施日      | 実施場所 | 対象箇所 | 作業内容         | 金額     |
|----|----------|----------|----------|------|------|--------------|--------|
|    | 建物設備維持修繕 | 空調設備維持修繕 | 26.5.13  | 守口SC | 庁舎内  | 空調機暖冷房切替及び点検 | 72,303 |
|    |          |          | 26.10.29 | 守口SC | 庁舎内  | 空調機暖冷房切替及び点検 | 72,303 |
|    |          |          | 小計       |      |      |              |        |

（太間サービスセンター）該当なし

（鳥飼サービスセンター）

（消費税抜き）

| 工種 | 種別       | 細目          | 実施日      | 実施場所 | 対象箇所 | 作業内容         | 金額      |  |  |
|----|----------|-------------|----------|------|------|--------------|---------|--|--|
|    | 建物維持修繕   | サービスセンター等修繕 | 通年       | 鳥飼SC | 庁舎内  | 自動ドアの点検等     | 96,000  |  |  |
|    |          |             | 小計       |      |      |              |         |  |  |
|    | 建物設備維持修繕 | 空調設備維持修繕    | 26.5.14  | 鳥飼SC | 庁舎内  | 空調機暖冷房切替及び点検 | 115,028 |  |  |
|    |          |             | 26.10.17 | 鳥飼SC | 庁舎内  | 空調機暖冷房切替及び点検 | 115,028 |  |  |
|    |          |             | 小計       |      |      |              |         |  |  |
|    |          | 電気設備維持修繕    | 27.1.30  | 鳥飼SC | 庁舎内  | 蛍光灯安定器取替     | 19,128  |  |  |
|    |          |             | 26.11.7  | 鳥飼SC | 庁舎内  | 照明器具取替修繕     | 91,365  |  |  |

（庭窪レストセンター）

（消費税抜き）

| 工種 | 種別       | 細目       | 実施日      | 実施場所 | 対象箇所 | 作業内容    | 金額     |
|----|----------|----------|----------|------|------|---------|--------|
|    | 給水設備維持修繕 | 給水設備維持修繕 | 26.12.25 | 庭窪RC | 庁舎内  | 配水管修繕作業 | 27,640 |
|    |          |          | 小計       |      |      |         |        |

（河川公園）

（消費税抜き）

| 工種    | 種別      | 細目      | 実施日        | 実施場所          | 対象箇所    | 作業内容          | 金額         |         |               |           |
|-------|---------|---------|------------|---------------|---------|---------------|------------|---------|---------------|-----------|
|       |         |         | 26.9.25~26 | 西中島地区         | 公園内     | 西中島地区広場ぬかるみ補修 | 182,584    |         |               |           |
|       |         |         | 26.10.22   | 太間地区          | 公園内     | 徒渉池余水吐スクリーン取替 | 115,028    |         |               |           |
|       |         |         | 27.1.29    | 枚方地区外         | 公園内     | ゴミ・資材置き場の補修   | 221,208    |         |               |           |
|       |         |         | 27.2.26    | 赤川地区外         | 公園内     | 仮締め切り用フェンス購入  | 513,112    |         |               |           |
|       |         |         | 26.6.13~8  | 海老江地区外        | 公園内     | 真砂土搬入作業       | 487,717    |         |               |           |
|       |         |         | 26.9.25~11 | 西中島地区         | 公園内     | BBQ看板修正       | 19,194     |         |               |           |
|       |         |         | 27.2.27    | 枚方地区          | 公園内     | アクアシアター補修     | 38,453     |         |               |           |
|       |         |         | 27.3.9     | 西中島地区         | 公園内     | 不陸修正作業        | 98,595     |         |               |           |
|       |         |         | 27.3.27    | 赤川地区          | 公園内     | 車止め補修作業       | 29,597     |         |               |           |
|       |         |         | 小計         |               |         |               |            |         |               | 4,957,508 |
|       |         |         |            | 遊具維持修繕        | 遊具維持修繕  | 27.1.30~31    | 赤川地区外      | 公園内     | 野球場・テニス場収納箱取替 | 870,000   |
|       |         |         |            |               |         | 27.2.18~19    | 海老江地区外     | 公園内     | 公園遊具点検作業      | 606,688   |
|       |         |         |            |               |         | 26.9.22       | 大塚地区       | 公園内     | 大型トリム遊具修繕事前調査 | 19,719    |
| 小計    |         |         |            |               |         |               | 4,957,508  |         |               |           |
| 諸資材購入 | 26.8.21 | 海老江管理所外 |            |               |         | 公園内           | ステンレス製仕切版外 | 307,223 |               |           |
|       | 26.6.4  | 海老江管理所外 | 公園内        | 仮締め切り用標識ロープ外  | 348,631 |               |            |         |               |           |
|       | 26.9.30 | 海老江管理所外 | 公園内        | 管理所用ガスダンパー取替用 | 199,816 |               |            |         |               |           |
|       | 26.7.31 | 海老江管理所外 | 公園内        | 網戸34枚         | 358,010 |               |            |         |               |           |

（その他設備維持修繕）

（消費税抜き）

| 工種 | 種別        | 細目        | 実施日        | 実施場所  | 対象箇所 | 作業内容          | 金額      |
|----|-----------|-----------|------------|-------|------|---------------|---------|
|    | 給水設備維持修繕  | 給水設備維持修繕  | 26.5.29    | 一津屋野草 | 公園内  | 止水栓漏水による取替作業  | 95,447  |
|    |           |           | 26.10.9~10 | 枚方地区  | 公園内  | 受水槽水位弁故障による取替 | 318,541 |
|    |           |           | 26.11.27   | 出口地区  | 公園内  | 緊急漏水補修作業      | 69,313  |
|    | その他設備維持修繕 | その他設備維持修繕 | 27.3.5     | 三島江地区 | 公園内  | 水位調査データ回収等    | 58,632  |
|    |           |           | 小計         |       |      |               |         |

修繕履歴(平成27年度)

【 守口サービスセンター 該当なし】

【 太間サービスセンター】

| 工種 | 種別       | 細目          | 実施日  | 実施場所       | 対象箇所 | 作業内容         | 金額(円)   |
|----|----------|-------------|------|------------|------|--------------|---------|
|    | 建物維持修繕   | サービスセンター等修繕 | 9/30 | 太間サービスセンター | 庁舎内  | 倉庫シャッター扉修理作業 | 150,000 |
|    | 建物設備維持修繕 | 給水設備維持修繕    | 7/30 | 太間サービスセンター | 庁舎内  | 1Fトイレ補修作業    | 63,660  |
| 小計 |          |             |      |            |      |              | 213,660 |

【 鳥飼サービスセンター】

(消費税抜き)

| 工種 | 種別       | 細目          | 実施日  | 実施場所       | 対象箇所 | 作業内容              | 金額(円)   |
|----|----------|-------------|------|------------|------|-------------------|---------|
|    | 建物維持修繕   | サービスセンター等修繕 | 6/17 | 鳥飼サービスセンター | 庁舎内  | 屋根補修作業            | 650,000 |
|    | 建物設備維持修繕 | 電気設備維持修繕    | 5/7  | 鳥飼サービスセンター | 庁舎内  | 緊急ガレージ照明修繕        | 39,110  |
|    |          |             | 9/5  | 鳥飼サービスセンター | 庁舎内  | 1F入口誘導灯修理作業       | 10,830  |
|    |          | 空調設備維持修繕    | 9/17 | 鳥飼サービスセンター | 庁舎内  | 2Fトイレ用天井埋込換気扇取替作業 | 28,650  |
|    |          | 給水設備維持修繕    | 6/29 | 鳥飼サービスセンター | 庁舎内  | 1Fトイレ補修作業         | 63,660  |
| 小計 |          |             |      |            |      |                   | 792,250 |

【 庭窪レストセンター】 該当なし

【 背割堤サービスセンター 該当なし】

【 その他サービスセンター】

(消費税抜き)

| 工種 | 種別     | 細目      | 実施日  | 実施場所 | 対象箇所 | 作業内容      | 金額(円)  |
|----|--------|---------|------|------|------|-----------|--------|
|    | 建物維持修繕 | その他維持修繕 | 5/19 |      |      | 外灯線配線改修作業 | 20,000 |
| 小計 |        |         |      |      |      |           | 20,000 |

【 河川公園】

(消費税抜き)

| 工種 | 種別       | 細目       | 実施日   | 実施場所    | 対象箇所  | 作業内容       | 金額(円)   |
|----|----------|----------|-------|---------|-------|------------|---------|
|    | 園路広場維持修繕 | 園路広場維持修繕 | 6/16  | 鳥飼上地区   | グラウンド | 緊急グラウンド補修  | 152,000 |
|    |          |          | 8/29  | 大山崎地区   |       | 案内板改修      | 146,000 |
|    | 工作物維持修繕  | 遊具維持修繕   | 10/9  |         | BBQ広場 | 案内所キャスター交換 | 276,000 |
|    |          |          | 11/30 | 太間地区    | トイレ   | トイレタンク補修   | 25,000  |
|    | 設備維持修繕   | 給水設備維持修繕 | 10/6  | 一津屋野草地区 | 水道    | 緊急水道補修作業   | 55,630  |
|    |          |          | 12/15 | 仁和寺野草地区 | 止水栓   | 止水栓補修作業    | 124,610 |
|    |          |          |       |         |       |            |         |
|    |          |          |       |         |       |            |         |
|    |          |          |       |         |       |            |         |
|    |          |          |       |         |       |            |         |
| 小計 |          |          |       |         |       |            | 481,240 |

修繕履歴(平成28年度)

【 守口サービスセンター 該当なし】

【 太間サービスセンター 該当なし】

【 鳥飼サービスセンター】

(消費税抜き)

| 工種 | 種別       | 細目          | 実施日  | 実施場所       | 対象箇所 | 作業内容                  | 金額(円)   |
|----|----------|-------------|------|------------|------|-----------------------|---------|
|    | 建物維持修繕   | サービスセンター等修繕 | 2/9  | 鳥飼サービスセンター | 庁舎内  | 自動ドア修繕作業              | 59,000  |
|    | 建物設備維持修繕 | 空調設備維持修繕    | 4/5  | 鳥飼サービスセンター | 庁舎内  | 1Fシャワールーム用天井埋込換気扇取替作業 | 28,650  |
|    |          |             | 4/19 | 鳥飼サービスセンター | 庁舎内  | 空調機電装部品交換作業           | 23,000  |
|    |          |             | 9/3  | 鳥飼サービスセンター | 庁舎内  | 1F女子更衣室用天井埋込換気扇取替作業   | 26,500  |
|    |          | その他維持修繕     | 7/27 | 鳥飼サービスセンター | 庁舎内  | 1階トイレ補修作業             | 30,620  |
| 小計 |          |             |      |            |      |                       | 167,770 |

【 庭窪レストセンター】 該当なし

【 背割堤サービスセンター- 該当なし】

【 その他サービスセンター】

(消費税抜き)

| 工種 | 種別     | 細目      | 実施日  | 実施場所 | 対象箇所 | 作業内容      | 金額(円)  |
|----|--------|---------|------|------|------|-----------|--------|
|    | 建物維持修繕 | その他維持修繕 | 5/19 |      |      | 外灯線配線改修作業 | 20,000 |
| 小計 |        |         |      |      |      |           | 20,000 |

【 河川公園】

(消費税抜き)

| 工種 | 種別      | 細目     | 実施日      | 実施場所   | 対象箇所      | 作業内容        | 金額(円)         |         |
|----|---------|--------|----------|--------|-----------|-------------|---------------|---------|
|    | 工作物維持修繕 | 園路広場修繕 | 3/10     | 赤川地区   | テニスコートベンチ | 修繕作業        | 702,600       |         |
|    |         |        | 3/11     | 海老江地区  |           | グレーティング補修作業 | 225,000       |         |
|    |         |        | 3/11     |        |           | 公園内ベンチ補修作業  | 680,000       |         |
|    |         | 遊具維持修繕 |          | 6/5    |           |             | 移動トイレ補修作業     | 459,400 |
|    |         |        |          | 6/7    | 枚方地区      | トイレ         | トイレ水漏れ補修外作業   | 246,800 |
|    |         |        |          | 7/7    |           |             | 集積所改修作業       | 250,000 |
|    |         |        |          | 8/23   | 鳥飼西地区     |             | 特別遊具改修作業      | 275,000 |
|    |         |        |          | 9/2    | 海老江地区     |             | アリジゴク補修作業     | 460,000 |
|    |         |        |          | 2/24   | 太子橋地区     | トイレ         | トイレ水漏れ補修作業    | 85,200  |
|    |         |        |          | 2/24   | 大日地区      |             | 像型遊具修繕作業      | 46,000  |
|    |         |        |          | 2/24   | 三島江地区     | トイレ         | トイレNo.112修繕作業 | 49,500  |
|    |         | 設備維持修繕 | 給水設備維持修繕 | 4/6    | 木屋元地区     | 給水施設        | 給水施設修理作業      | 152,440 |
|    |         |        |          | 4/19   | 三矢地区      | 給水管         | 給水管漏水修理作業     | 116,620 |
|    |         |        |          | 5/3    | 太間地区      | 給水管         | 給水管漏水修理作業     | 83,240  |
|    | 7/9     |        |          | 三島江地区  |           | 緊急水漏修繕作業    | 180,000       |         |
|    | 8/6     |        |          | 出口河畔地区 |           | 水飲み台補修作業    | 272,850       |         |
|    |         |        | 2/16     | 三島江地区  |           | 水道施設補修作業    | 82,000        |         |
|    |         |        | 3/9      | 海老江地区  |           | 給水設備補修作業    | 115,220       |         |
| 小計 |         |        |          |        |           |             | 4,481,870     |         |

修 繕 履 歴 （平成29年度）

（守口サービスセンター） 該当なし

（太間サービスセンター）

（消費税抜き）

| 工種 | 種別       | 細目       | 実施日   | 実施場所       | 対象箇所 | 作業内容   | 金額     |
|----|----------|----------|-------|------------|------|--------|--------|
|    | 建物設備維持修繕 | 電気設備維持修繕 | 10/31 | 太間サービスセンター |      | 照明修繕作業 | 62,500 |
| 小計 |          |          |       |            |      |        | 62,500 |

（鳥飼サービスセンター）

（消費税抜き）

| 工種 | 種別       | 細目       | 実施日   | 実施場所 | 対象箇所 | 作業内容         | 金額      |
|----|----------|----------|-------|------|------|--------------|---------|
|    | 建物設備維持修繕 | 電気設備維持修繕 | 10/31 | 鳥飼SC |      | 照明修繕作業       | 63,100  |
|    |          | その他維持修繕  | 7/11  | 鳥飼SC |      | ファルコイン部品交換作業 | 70,000  |
| 小計 |          |          |       |      |      |              | 133,100 |

（庭窪レストセンター） 該当なし

（背割堤サービスセンター）

（消費税抜き）

| 工種 | 種別     | 細目          | 実施日  | 実施場所    | 対象箇所  | 作業内容     | 金額     |
|----|--------|-------------|------|---------|-------|----------|--------|
|    | 建物維持修繕 | サービスセンター等修繕 | 1/10 | さくらであい館 | 女子トイレ | トイレ詰まり通管 | 35,000 |
| 小計 |        |             |      |         |       |          | 35,000 |

（河川公園）

（消費税抜き）

| 工種    | 種別        | 細目        | 実施日   | 実施場所        | 対象箇所   | 作業内容              | 金額        |  |            |         |
|-------|-----------|-----------|-------|-------------|--------|-------------------|-----------|--|------------|---------|
|       | 園路広場維持修繕  | 園路広場維持修繕  | 5/10  | 赤川地区外2地区駐車場 |        | 案内板改修作業           | 114,500   |  |            |         |
|       |           |           | 7/28  |             |        | ベンチ修繕作業           | 184,180   |  |            |         |
|       |           |           | 8/3   |             |        | 歩道橋高欄修繕作業         | 4,000     |  |            |         |
|       |           |           | 9/22  | 木屋元地区       |        | ベンチ修繕作業           | 141,470   |  |            |         |
|       |           |           | 10/3  |             |        | 公園内ベンチ交換補修作業      | 374,000   |  |            |         |
|       |           |           | 10/13 | 出口地区2地区     |        | スツール補修作業          | 170,000   |  |            |         |
|       |           |           | 11/3  | 枚方地区外       |        | 木杭棚緊急修繕作業         | 84,000    |  |            |         |
|       |           |           | 11/16 | 鳥飼上地区       |        | ローラースケート場クラック補修作業 | 200,000   |  |            |         |
|       |           |           | 12/16 | 枚方駐車場       |        | 舗装補修作業            | 275,000   |  |            |         |
|       |           |           |       | 遊具維持修繕      | 遊具維持修繕 | 8/19              |           |  | 集積所改修作業    | 250,000 |
|       |           |           |       |             |        | 9/22              |           |  | トイレ水漏れ補修作業 | 29,120  |
|       |           |           |       |             |        | 10/11             | 西中島地区     |  | 平均台改修作業    | 168,000 |
| 12/24 |           |           |       |             |        | スプリング遊具改修作業       | 754,000   |  |            |         |
|       | 給水設備維持修繕  | 給水設備維持修繕  | 5/11  | 太子橋地区       |        | 緊急漏水修繕作業          | 88,940    |  |            |         |
|       |           |           | 5/24  | 佐田西地区       |        | 飲水台漏水緊急修繕作業       | 63,270    |  |            |         |
|       |           |           | 1/30  | 大日地区        |        | 飲水台漏水緊急修繕作業       | 136,890   |  |            |         |
|       |           |           | 2/24  | 太間地区        |        | 飲水台漏水緊急修繕作業       | 124,390   |  |            |         |
|       |           |           | 8/31  |             |        | トイレドア修繕作業         | 35,000    |  |            |         |
|       | その他設備維持修繕 | その他設備維持修繕 | 10/3  | 赤川管理所       |        | 雨樋修繕作業            | 25,000    |  |            |         |
|       |           |           | 12/22 | 島本管管理所      |        | 扉取替修繕作業           | 106,000   |  |            |         |
|       |           |           | 11/20 |             |        | ベンチレーター交換作業       | 277,700   |  |            |         |
| 小計    |           |           |       |             |        |                   | 3,605,460 |  |            |         |



## 清掃実施状況

## 1. 種類

清掃には、園内、移動式トイレ、水飲場、徒渉池・噴水池、サービスセンター、側溝等を対象とし、日常的に行う軽微な清掃作業と年間を通して計画的に定期的に行う専門的な清掃作業がある。

## 2. 建物清掃

### I. 日常清掃

サービスセンター、レストセンターの床、階段、机の上等の軽微な清掃は、毎日、業務管理員が行う。

- 1) 清掃箇所は、設計図書によるものとする。
- 2) 壁、床、扉、窓、柱、ベンチ、机、イス、黒板等は、掃き掃除、拭き掃除を行い、公園利用者に不快感を与えないよう清潔に保ち、必要に応じて薬液類を使用し洗浄するものとする。
- 3) くもの巣、ハチの巣、ガムのかす等がある場合は、速やかに取り除くものとする。
- 4) 天井、照明器具、展示物等は、必要に応じて清掃するものとする。
- 5) 清掃箇所は以下の通りとする。

守口サービスセンター、太間サービスセンター、鳥飼サービスセンター、背割堤サービスセンター、庭窪レストセンター

### II. 定期清掃

定期清掃は快適な公園建物を維持するために計画的に淀川河川公園管理センターが行う。

## 3. 公園敷地等清掃

清掃作業は環境に配慮してゴミの排出量を軽減し、ゴミの分別化によるリサイクル、再資源化に努める。また、河川敷地内では、清掃等の雑排水は河川へ直接放流されることから、できるだけ洗剤を使用しないように心がけ、やむを得ず使用しなければならないときは、合成洗剤等を避け、微生物が分解し易い油脂製石けんを使用し、水質汚濁防止に配慮する。

### I. 日常清掃

各地区の管理所員は別紙 30「淀川河川公園巡視マニュアル」に基づき、必要に応じて点検と軽微な清掃を行う。

### II. 定期清掃

定期清掃は公園内敷地を快適な公園を維持するために行う。計画的に淀川河川事務所が行う。

#### 4. 工作物清掃

##### I. 日常清掃

各地区の管理所員は別紙 30「淀川河川公園巡視マニュアル」に基づき、トイレ、手洗い、水飲場、徒渉池等の毎日の点検を行い、必要に応じて点検と軽微な清掃を行う。

##### II. 定期清掃

定期清掃は公園内の施設、工作物を定期的に清掃し、快適な公園を維持するために淀川河川事務所が行う。

#### 5. し尿処理

##### (1) 移動式トイレの汲み取り

###### i) 大阪市

毎週月曜日に、その週のくみ取り対象トイレを指定し、大阪府衛生管理協同組合に依頼する。費用は 7 基以上と 6 基以下ではくみ取り料金が異なるので、依頼基数は、7 基以上となるよう調整して依頼する。

###### ii) 守口市

依頼は、事前に守口生活環境保全協力会とくみ取り日を調整して行う。金曜日が主。

###### iii) 寝屋川市、枚方市

依頼は、事前に北口建設とくみ取り日を調整して行う。第 2、4 木曜日が主。

###### iv) 摂津市

2 週間ごとに 1 回、市衛生管理部局が都合の付く日にくみ取り。

###### v) 高槻市

市衛生管理部局が都合の付く日にくみ取り。

###### vi) 島本町、大山崎町

町衛生管理部局にその都度くみ取りを依頼する。

###### vii) 八幡市

依頼は、市の予定表でくみ取り日が指定され、城南衛生管理組合が行う。

第1表 移動式トイレの汲み取り

| 対象自治体 | 処理の流れ                   |  |   |
|-------|-------------------------|--|---|
|       | 該当地区                    | 収集方法等  | 連絡等   |
| 大阪市   | 海老江、長柄、毛馬、赤川、太子橋、西中島、豊里 | 毎週月曜日に、その週のくみ取り対象トイレを指定し、依頼する。   | 大阪府衛生管理協同組合<br>6基以下は8,000円/基<br>7基以上は5,000円/基                 |
| 守口市   | 外島、八雲、大日、佐太西            | 事前に依頼業者とくみ取り日を調整、金曜日が主。<br>12, 1, 2月 1回/月<br>3, 4, 6, 7, 9, 10, 11月 2回/月<br>5, 8月 3回/月 | 守口生活環境保全協力会<br>5,000円/基+消費税                                   |
| 寝屋川市  | 仁和寺、大間、木屋元              | 事前に依頼業者とくみ取り日を調整<br>(第2・4木曜日)  | 北口建設<br>枚方市<br>3,000円/基+消費税<br>寝屋川市<br>8円/ℓ<br>臨時3,000円/基+消費税 |
| 枚方市   | 出口、三矢、枚方                |  |   |
| 摂津市   | 一津屋野草、鳥飼西、鳥飼下、鳥飼上       | 2週間ごとに1回<br>市の都合の付く日   | 市衛生管理部局<br>300円/50ℓ   |
| 高槻市   | 大塚、三島江                  | 大塚地区(毎週月曜日)<br>三島江地区(1回/2週間)<br>市の都合の付く日   | 市衛生管理部局<br>免除、但し臨時は有料   |
| 島本町   | 島本                      | その都度依頼   | 町衛生管理部局<br>島本 300円/50ℓ<br>大山崎 800円/90ℓ                        |
| 大山崎町  | 大山崎                     |  |   |
| 八幡市   | 背割堤                     | 市の予定表でくみ取り日が指定される  | 城南衛生管理組合<br>1,100円/90ℓ  |

- 1 定期収集の自治体も繁忙期の場合は連絡すれば臨時くみ取りが可能。
- 2 高槻市は費用を免除。

## 事業系一般廃棄物(サービスセンター等)(排出量、経費)

【平成26年度】

| 地区            | 月日          | 内容         | 単位 | 数量  | 金額<br>(税抜き：円) | 摘要 |
|---------------|-------------|------------|----|-----|---------------|----|
| 枚方地区          | H26. 6. 16  | 草(除草で発生した) | kg | 98  | 980           |    |
| 太間地区          | H26. 6. 24  | 草(除草で発生した) | kg | 435 | 4,350         |    |
| 長柄地区          | H26. 6. 26  | 草(除草で発生した) | kg | 113 | 1,130         |    |
| 大塚地区          | H26. 6. 27  | 草(除草で発生した) | kg | 354 | 3,540         |    |
| 佐太西地区、枚方地区    | H26. 7. 11  | 草(除草で発生した) | kg | 398 | 3,980         |    |
| 大塚地区          | H26. 8. 29  | 草(除草で発生した) | kg | 247 | 2,470         |    |
| 太間地区          | H26. 9. 3   | 草(除草で発生した) | kg | 435 | 4,350         |    |
| 枚方地区          | H26. 9. 3   | 草(除草で発生した) | kg | 67  | 670           |    |
| 長柄地区          | H26. 9. 5   | 草(除草で発生した) | kg | 79  | 790           |    |
| 仁和寺野草地区、鳥飼上地区 | H26. 10. 10 | 草(除草で発生した) | kg | 339 | 3,390         |    |
| 太間地区          | H26. 11. 5  | 草(除草で発生した) | kg | 198 | 1,980         |    |
| 鳥飼上地区、大塚地区    | H26. 7. 18  | 草(除草で発生した) | kg | 353 | 3,530         |    |
| 太間地区          | H26.12.11   | 草(除草で発生した) | kg | 198 | 1,980         |    |
| 枚方地区          | H26.12.16   | 草(除草で発生した) | kg | 68  | 680           |    |
| 長柄地区          | H26.12.25   | 草(除草で発生した) | kg | 30  | 300           |    |
| 枚方地区          | H27.3.19    | 草(除草で発生した) | kg | 48  | 480           |    |

※平成24年度の数量・金額は、措置請求資料などを参考に算出したもの。

※平成25年度、平成26年度の数量・金額は、植物管理課で設定したもの。

↳ 実際に排出した量・経費ではありません。

(実際に排出した量がわかる地区もあれば、わからない地区もあります。)

※この廃棄物は、各地区で発生した一般廃棄物を計上しております。

※剪定枝は、産業廃棄物の「木くず」に分類されます。(園芸サービス業として行えば一般廃棄物になります。)

※平成27年3月末日現在。

農薬散布(位置、数量、時期、頻度等)

別紙33

【平成26年度】

| 作業日        | 種別      | 作業回数 | 施工数量   | 施工箇所等                                   | 摘要<br>(薬剤名等)                  |
|------------|---------|------|--|---|-------------------------------|
| 平成26年7月28日 | 高中木薬剤散布 | 1回   | 高木88本<br>(ケヤキ、エノキ、<br>サルスベリ、カシ<br>類、ツバキ類<br>他) | 鳥飼上地区、太<br>間サービスセン<br>ター、鳥飼サービ<br>スセンター | スミチオン乳剤<br>(1,000倍液)          |
| 平成26年9月16日 | 高木薬剤散布  | 1回   | 高木135本<br>(ソメイヨシノ)                             | 背割堤地区                                   | トレボン乳剤<br>(4,000倍液)           |
| 平成26年9月20日 | 低木薬剤散布  | 1回   | 低木5.6㎡<br>(カンツバキ)                              | 西中島地区                                   | スミチオン乳剤<br>(1,000倍液)<br>※上面面積 |

【平成27年度】

| 作業日         | 種別      | 作業回数 | 施工数量               | 施工箇所等          | 摘要<br>(薬剤名等)          |
|-------------|---------|------|--------------------|----------------|-----------------------|
| 平成27年7月23日  | 高木薬剤散布  | 1回   | 高木40本<br>(ウメ他)     | 鳥飼サービスセン<br>ター | スミチオン乳剤<br>(1,000倍希釈) |
| 平成27年8月14日  | スズメバチ駆除 | 1回   | 4箇所                | 背割堤地区          | スミパイン乳剤<br>(200倍希釈)   |
| 平成27年8月25日  | 高木薬剤散布  | 1回   | 高木40本<br>(ウメ他)     | 鳥飼サービスセン<br>ター | スミチオン乳剤<br>(1,000倍希釈) |
| 平成27年9月3日   | 高木薬剤散布  | 1回   | 高木1本<br>(ソメイヨシノ)   | 太間サービスセン<br>ター | スミチオン乳剤<br>(1,000倍希釈) |
| 平成27年9月16日  | 高木薬剤散布  | 1回   | 高木2本<br>(ソメイヨシノ他)  | 太間サービスセン<br>ター | スミチオン乳剤<br>(1,001倍希釈) |
| 平成27年9月17日  | 高木薬剤散布  | 1回   | 高木140本<br>(ソメイヨシノ) | 背割堤地区          | トレボン乳剤<br>(4,000倍希釈)  |
| 平成27年9月17日  | 高木薬剤散布  | 1回   | 高木1本<br>(ムクノキ)     | 大塚地区           | トレボン乳剤<br>(4,000倍希釈)  |
| 平成27年9月26日  | スズメバチ駆除 | 1回   | 1箇所                | 仁和寺野草地区        | スミパイン乳剤<br>(200倍希釈)   |
| 平成27年10月10日 | スズメバチ駆除 | 1回   | 1箇所                | 仁和寺野草地区        | スミパイン乳剤<br>(200倍希釈)   |

【平成28年度】

| 作業日         | 種別      | 作業回数 | 施工数量               | 施工箇所等           | 摘要<br>(薬剤名等)          |
|-------------|---------|------|--------------------|-----------------|-----------------------|
| 平成28年8月25日  | 高木薬剤散布  | 1回   | 高木50本<br>(ソメイヨシノ他) | 守口地区            | スミチオン乳剤<br>(1,000倍希釈) |
| 平成28年9月9日   | 高木薬剤散布  | 1回   | 高木5本<br>(ソメイヨシノ)   | 背割堤地区           | スミチオン乳剤<br>(1,000倍希釈) |
| 平成28年9月10日  | 高木薬剤散布  | 1回   | 高木1本<br>(ムクノキ)     | 大塚地区            | スミチオン乳剤<br>(1,000倍希釈) |
| 平成28年9月15日  | 高木薬剤散布  | 1回   | 高木140本<br>(ソメイヨシノ) | 背割堤地区           | トレボン乳剤<br>(4,000倍希釈)  |
| 平成28年10月19日 | スズメバチ駆除 | 1回   | 2箇所                | 背割堤地区、鳥<br>飼上地区 | スプラサイドM乳剤<br>(200倍希釈) |

## 【平成29年度】

| 作業日        | 種別      | 作業回数 | 施工数量               | 施工箇所等      | 摘要<br>(薬剤名等)             |
|------------|---------|------|--------------------|------------|--------------------------|
| 平成29年4月27日 | 高木管理    | 1回   | 高木2本<br>(ソメイヨシノ)   | 背割堤地区      | オキシベロン<br>(200倍希釈)       |
| 平成29年4月28日 | 高木薬剤散布  | 1回   | 高木40本<br>(ウメ他)     | 鳥飼サービスセンター | スミチオン乳剤<br>(1,000倍希釈)    |
| 平成29年8月30日 | スズメバチ駆除 | 1回   | 5箇所                | 背割堤地区      | スミパイン乳剤<br>(200倍希釈)      |
| 平成29年9月4日  | 高木薬剤散布  | 1回   | 高木2本<br>(ソメイヨシノ)   | 背割堤地区      | ディプテレックス乳剤<br>(1,000倍希釈) |
| 平成29年9月4日  | 高木薬剤散布  | 1回   | 高木10本<br>(ソメイヨシノ)  | 守口地区       | ディプテレックス乳剤<br>(1,000倍希釈) |
| 平成29年9月14日 | 高木薬剤散布  | 1回   | 高木140本<br>(ソメイヨシノ) | 背割堤地区      | トレボン乳剤<br>(4,000倍希釈)     |
| 平成29年9月14日 | 高木薬剤散布  | 1回   | 高木5本<br>(サクラ)      | 庭窪河畔地区     | ディプテレックス乳剤<br>(1,000倍希釈) |
| 平成29年9月23日 | 高木薬剤散布  | 1回   | 高木10本<br>(ソメイヨシノ)  | 背割堤地区      | ディプテレックス乳剤<br>(1,000倍希釈) |
|            |         |      |                    |            |                          |

## 収益施設利用者数、売上等

【平成26年度】

|     | 野球場    |            | サッカー・ラグビー |           | フットサル |           | 陸上競技場 |         | ゲートボール |         | ディスクゴルフ |    |
|-----|--------|------------|-----------|-----------|-------|-----------|-------|---------|--------|---------|---------|----|
|     | 件数     | 金額         | 件数        | 金額        | 件数    | 金額        | 件数    | 金額      | 時間     | 金額      | 人数      | 金額 |
| 4月  | 1,174  | 1,566,060  | 221       | 361,545   | 60    | 123,600   | 27    | 33,210  | 0      | 0       | 0       | 0  |
| 5月  | 1,892  | 2,489,765  | 401       | 697,355   | 74    | 151,480   | 62    | 75,780  | 75     | 15,540  | 0       | 0  |
| 6月  | 1,123  | 1,471,620  | 297       | 496,275   | 73    | 151,410   | 28    | 34,440  | 54     | 11,340  | 0       | 0  |
| 7月  | 1,141  | 1,487,610  | 473       | 853,005   | 62    | 122,720   | 29    | 35,670  | 75     | 15,750  | 0       | 0  |
| 8月  | 1,067  | 1,437,615  | 301       | 510,975   | 69    | 137,820   | 24    | 29,520  | 21     | 4,410   | 0       | 0  |
| 9月  | 1,276  | 1,668,060  | 395       | 654,765   | 92    | 175,120   | 37    | 45,510  | 33     | 6,930   | 0       | 0  |
| 10月 | 1,335  | 1,717,170  | 297       | 516,210   | 80    | 144,640   | 45    | 55,350  | 54     | 11,340  | 0       | 0  |
| 11月 | 785    | 1,031,550  | 189       | 354,570   | 80    | 152,870   | 28    | 34,440  | 87     | 18,270  | 0       | 0  |
| 12月 | 1,001  | 1,269,990  | 299       | 527,400   | 57    | 104,050   | 57    | 70,110  | 54     | 11,340  | 0       | 0  |
| 1月  | 948    | 1,198,170  | 283       | 554,985   | 57    | 107,340   | 34    | 41,820  | 24     | 5,040   | 0       | 0  |
| 2月  | 877    | 1,103,040  | 224       | 437,220   | 68    | 128,560   | 38    | 46,740  | 0      | 0       | 0       | 0  |
| 3月  | 640    | 987,660    | 222       | 389,175   | 60    | 113,520   | 49    | 60,270  | 33     | 6,930   | 0       | 0  |
| 合計  | 13,259 | 17,428,310 | 3,602     | 6,353,480 | 832   | 1,618,130 | 458   | 562,860 | 510    | 106,890 | 0       | 0  |



|     | グラウンドゴルフ |           | パターゴルフ |           | テニス   |           | 合計     |            |
|-----|----------|-----------|--------|-----------|-------|-----------|--------|------------|
|     | 人数       | 金額        | 人数     | 金額        | 件数    | 金額        | 件数     | 金額         |
| 4月  | 2,693    | 565,530   | 1,645  | 570,780   | 198   | 441,370   | 6,018  | 3,662,095  |
| 5月  | 3,165    | 664,650   | 1,939  | 735,210   | 254   | 573,240   | 7,862  | 5,403,020  |
| 6月  | 2,018    | 423,780   | 1,383  | 478,740   | 172   | 387,905   | 5,148  | 3,455,510  |
| 7月  | 1,974    | 414,540   | 1,123  | 385,120   | 164   | 372,180   | 5,041  | 3,691,595  |
| 8月  | 1,738    | 364,980   | 1,087  | 377,770   | 119   | 269,620   | 4,426  | 3,132,710  |
| 9月  | 2,418    | 507,780   | 1,667  | 625,850   | 285   | 638,350   | 6,203  | 4,322,365  |
| 10月 | 2,690    | 564,900   | 1,562  | 535,190   | 319   | 716,010   | 6,382  | 4,260,810  |
| 11月 | 2,635    | 553,350   | 1,671  | 607,950   | 263   | 589,650   | 5,738  | 3,342,650  |
| 12月 | 1,702    | 357,420   | 1,118  | 374,100   | 218   | 481,505   | 4,506  | 3,195,915  |
| 1月  | 2,099    | 440,790   | 1,188  | 413,370   | 365   | 789,880   | 4,998  | 3,551,395  |
| 2月  | 2,364    | 496,440   | 1,162  | 393,220   | 451   | 955,115   | 5,184  | 3,560,335  |
| 3月  | 2,123    | 445,830   | 1,417  | 475,910   | 568   | 1,216,710 | 5,112  | 3,696,005  |
| 合計  | 27,619   | 5,799,990 | 16,962 | 5,973,210 | 3,376 | 7,431,535 | 66,618 | 45,274,405 |

収益施設利用者数、売上等

平成27年度

(単位:円 税込)

|     | 野 球 場  |            | サッカー・ラグビー |           | フットサル |           | 陸上競技場 |         | ゲートボール |         | デイスクゴルフ |    | グラントゴルフ |           | パターゴルフ |           | テ ニ ス  |            | 合 計    |            |
|-----|--------|------------|-----------|-----------|-------|-----------|-------|---------|--------|---------|---------|----|---------|-----------|--------|-----------|--------|------------|--------|------------|
|     | 件数     | 金額         | 件数        | 金額        | 件数    | 金額        | 件数    | 金額      | 件数     | 金額      | 件数      | 金額 | 件数      | 金額        | 件数     | 金額        | 件数     | 金額         | 件数     | 金額         |
| 4 月 | 1,160  | 1,480,830  | 332       | 540,360   | 72    | 130,820   | 57    | 70,110  | 45     | 9,450   | 0       | 0  | 2,091   | 439,110   | 1,407  | 498,690   | 543    | 1,191,045  | 5,707  | 4,360,415  |
| 5 月 | 1,051  | 1,389,435  | 249       | 494,370   | 93    | 177,180   | 35    | 43,050  | 117    | 24,570  | 0       | 0  | 2,974   | 624,540   | 1,878  | 736,340   | 768    | 1,671,335  | 7,165  | 5,160,820  |
| 6 月 | 425    | 532,725    | 216       | 359,370   | 55    | 104,040   | 22    | 27,060  | 12     | 2,520   | 0       | 0  | 2,082   | 437,220   | 1,384  | 486,470   | 532    | 1,161,185  | 4,728  | 3,110,590  |
| 7 月 | 1,097  | 1,428,990  | 407       | 733,260   | 70    | 139,880   | 42    | 52,890  | 33     | 6,930   | 0       | 0  | 1,675   | 351,750   | 1,058  | 374,180   | 655    | 1,414,225  | 5,037  | 4,502,105  |
| 8 月 | 1,272  | 1,698,435  | 416       | 775,290   | 82    | 151,640   | 91    | 111,930 | 24     | 5,040   | 0       | 0  | 1,307   | 274,470   | 926    | 326,090   | 763    | 1,605,610  | 4,881  | 4,948,505  |
| 9 月 | 2,224  | 2,819,475  | 451       | 820,800   | 104   | 195,520   | 91    | 111,930 | 84     | 17,640  | 0       | 0  | 2,125   | 446,250   | 1,555  | 618,150   | 1,034  | 2,259,765  | 7,668  | 7,289,530  |
| 10月 | 1,433  | 1,901,190  | 378       | 655,725   | 106   | 196,760   | 61    | 75,030  | 60     | 12,600  | 0       | 0  | 3,083   | 647,430   | 1,885  | 694,850   | 1,022  | 2,240,025  | 8,028  | 6,423,610  |
| 11月 | 1,271  | 1,635,765  | 297       | 519,405   | 81    | 153,900   | 44    | 54,120  | 48     | 10,080  | 0       | 0  | 2,357   | 494,970   | 1,551  | 562,910   | 850    | 1,864,200  | 6,499  | 5,295,350  |
| 12月 | 1,068  | 1,193,160  | 401       | 670,290   | 126   | 155,960   | 34    | 41,820  | 0      | 0       | 0       | 0  | 2,276   | 477,960   | 1,383  | 460,750   | 1,513  | 1,710,270  | 6,801  | 4,710,210  |
| 1 月 | 971    | 1,133,780  | 367       | 627,145   | 115   | 160,440   | 32    | 38,130  | 24     | 5,040   | 0       | 0  | 2,614   | 548,940   | 1,444  | 528,500   | 1,319  | 1,723,300  | 6,886  | 4,765,275  |
| 2 月 | 854    | 1,048,485  | 242       | 398,900   | 81    | 133,900   | 32    | 39,360  | 24     | 5,040   | 0       | 0  | 2,283   | 479,430   | 1,198  | 408,980   | 778    | 1,537,350  | 5,492  | 4,051,445  |
| 3 月 | 1,531  | 1,915,915  | 497       | 919,760   | 102   | 180,680   | 53    | 63,470  | 60     | 12,600  | 0       | 0  | 2,604   | 546,840   | 1,495  | 533,650   | 1,096  | 2,164,250  | 7,438  | 6,337,165  |
| 合 計 | 14,357 | 18,178,185 | 4,253     | 7,514,675 | 1,087 | 1,880,720 | 594   | 728,900 | 531    | 111,510 | 0       | 0  | 27,471  | 5,768,910 | 17,164 | 6,229,560 | 10,873 | 20,542,560 | 76,330 | 60,955,020 |

収益施設利用者数、売上等

平成28年度 (単位:円 税込)

|     | 野 球 場  |            | サッカー・ラグビー |           | フットサル |           | 陸上競技場 |         | ゲートボール<br>件数<br>(時) | ディスクゴルフ |    | グラウンドゴルフ |        | パターゴルフ    |        | テニ ス      |        | 合 計        |        |            |
|-----|--------|------------|-----------|-----------|-------|-----------|-------|---------|---------------------|---------|----|----------|--------|-----------|--------|-----------|--------|------------|--------|------------|
|     | 件数     | 金額         | 件数        | 金額        | 件数    | 金額        | 件数    | 金額      |                     | 件数      | 金額 | 件数       | 金額     | 件数        | 金額     | 件数        | 金額     | 件数         | 金額     | 件数         |
| 4 月 | 1,273  | 1,671,195  | 406       | 742,350   | 98    | 177,400   | 53    | 65,190  | 60                  | 12,600  | 0  | 0        | 1,914  | 401,940   | 1,506  | 556,700   | 997    | 2,198,465  | 6,307  | 5,825,840  |
| 5 月 | 1,565  | 2,053,650  | 491       | 817,200   | 102   | 181,320   | 58    | 71,340  | 24                  | 5,040   | 0  | 0        | 2,691  | 565,110   | 1,829  | 754,550   | 1,136  | 2,499,550  | 7,896  | 6,947,760  |
| 6 月 | 961    | 1,287,240  | 298       | 492,555   | 90    | 165,240   | 37    | 43,665  | 36                  | 7,560   | 0  | 0        | 1,519  | 318,990   | 1,303  | 434,260   | 737    | 1,569,670  | 4,981  | 4,319,180  |
| 7 月 | 1,576  | 2,110,530  | 542       | 948,420   | 106   | 191,410   | 55    | 67,035  | 36                  | 7,560   | 0  | 0        | 1,660  | 348,600   | 1,110  | 382,080   | 1,039  | 2,276,425  | 6,124  | 6,332,060  |
| 8 月 | 1,131  | 1,528,500  | 459       | 775,770   | 67    | 124,030   | 31    | 38,130  | 24                  | 5,040   | 0  | 0        | 1,344  | 282,240   | 890    | 304,540   | 807    | 1,721,500  | 4,753  | 4,779,750  |
| 9 月 | 1,154  | 1,499,685  | 367       | 358,695   | 95    | 174,100   | 43    | 51,660  | 30                  | 6,300   | 0  | 0        | 1,440  | 302,400   | 1,118  | 389,920   | 880    | 1,939,395  | 5,127  | 4,722,155  |
| 10月 | 1,947  | 2,473,620  | 469       | 765,195   | 125   | 224,380   | 104   | 127,920 | 60                  | 12,600  | 0  | 0        | 2,489  | 522,690   | 1,554  | 567,230   | 1,428  | 3,099,100  | 8,176  | 7,792,735  |
| 11月 | 1,185  | 1,446,050  | 312       | 525,510   | 82    | 143,720   | 28    | 34,440  | 36                  | 7,560   | 0  | 0        | 2,124  | 446,040   | 1,528  | 544,630   | 1,021  | 2,067,710  | 6,316  | 5,215,660  |
| 12月 | 1,151  | 1,364,430  | 442       | 658,170   | 95    | 130,400   | 35    | 43,050  | 30                  | 6,300   | 0  | 0        | 1,842  | 386,820   | 1,293  | 447,980   | 1,438  | 1,938,500  | 6,326  | 4,975,650  |
| 1 月 | 717    | 843,525    | 384       | 606,800   | 92    | 113,270   | 31    | 36,285  | 24                  | 5,040   | 0  | 0        | 2,085  | 437,850   | 1,175  | 400,490   | 1,259  | 1,475,240  | 5,767  | 3,918,500  |
| 2 月 | 846    | 1,061,220  | 268       | 464,655   | 79    | 142,580   | 30    | 36,900  | 36                  | 7,560   | 0  | 0        | 1,586  | 333,060   | 991    | 318,980   | 830    | 1,799,075  | 4,666  | 4,164,030  |
| 3 月 | 1,572  | 2,002,020  | 531       | 1,071,000 | 112   | 215,500   | 81    | 94,470  | 40                  | 8,400   | 0  | 0        | 2,217  | 465,570   | 1,557  | 561,400   | 1,232  | 2,669,580  | 7,342  | 7,087,940  |
| 合計  | 15,078 | 19,341,665 | 4,969     | 8,226,320 | 1,143 | 1,983,350 | 586   | 710,085 | 436                 | 91,560  | 0  | 0        | 22,911 | 4,811,310 | 15,854 | 5,662,760 | 12,804 | 25,254,210 | 73,781 | 66,081,260 |

収益施設利用者数、売上等

| 平成29年度 | 野球場    |            | サッカー・ラグビー |           | フットサル |           | 陸上競技場 |         | ゲートボール<br>件数<br>(時) | ディスクゴルフ |    | グラウンドゴルフ |        | パターゴルフ    |        | テニス       |        | 合計         |        |            |
|--------|--------|------------|-----------|-----------|-------|-----------|-------|---------|---------------------|---------|----|----------|--------|-----------|--------|-----------|--------|------------|--------|------------|
|        | 件数     | 金額         | 件数        | 金額        | 件数    | 金額        | 件数    | 金額      |                     | 件数      | 金額 | 件数       | 金額     | 件数        | 金額     | 件数        | 金額     | 件数         | 金額     | 件数         |
| 4月     | 1,150  | 1,528,135  | 383       | 696,330   | 116   | 201,620   | 44    | 54,120  | 24                  | 5,040   | 0  | 0        | 2,082  | 437,220   | 1,436  | 537,820   | 1,049  | 2,301,325  | 6,284  | 5,761,610  |
| 5月     | 1,375  | 1,802,445  | 410       | 681,885   | 101   | 176,380   | 36    | 44,280  | 36                  | 7,560   | 0  | 0        | 2,344  | 492,240   | 1,638  | 672,040   | 1,142  | 2,474,755  | 7,082  | 6,351,585  |
| 6月     | 1,180  | 1,493,685  | 407       | 684,795   | 100   | 180,080   | 36    | 44,280  | 36                  | 7,560   | 0  | 0        | 1,669  | 350,490   | 1,279  | 447,310   | 1,005  | 2,186,895  | 5,712  | 5,395,095  |
| 7月     | 1,768  | 2,333,685  | 535       | 953,010   | 97    | 173,280   | 70    | 86,100  | 38                  | 7,980   | 0  | 0        | 1,435  | 301,350   | 1,026  | 358,260   | 1,123  | 2,473,240  | 6,092  | 6,686,905  |
| 8月     | 1,392  | 1,829,340  | 474       | 950,580   | 77    | 135,580   | 52    | 63,960  | 24                  | 5,040   | 0  | 0        | 1,390  | 291,900   | 997    | 351,920   | 942    | 1,995,610  | 5,348  | 5,623,930  |
| 9月     | 1,267  | 1,667,535  | 374       | 615,960   | 93    | 157,020   | 47    | 57,810  | 12                  | 2,520   | 0  | 0        | 1,691  | 355,110   | 1,307  | 475,430   | 955    | 2,090,640  | 5,746  | 5,422,025  |
| 10月    | 547    | 743,565    | 151       | 294,630   | 44    | 76,240    | 32    | 38,745  | 24                  | 5,040   | 0  | 0        | 824    | 173,040   | 804    | 298,690   | 533    | 1,157,835  | 2,959  | 2,787,785  |
| 11月    | 785    | 980,205    | 174       | 332,205   | 85    | 147,740   | 46    | 56,580  | 36                  | 7,560   | 0  | 0        | 1,833  | 384,930   | 1,454  | 524,050   | 909    | 2,005,910  | 5,322  | 4,439,190  |
| 12月    | 752    | 842,550    | 293       | 471,210   | 108   | 138,680   | 34    | 41,820  | 36                  | 7,560   | 0  | 0        | 1,646  | 345,660   | 1,144  | 394,540   | 1,320  | 1,916,100  | 5,333  | 4,158,120  |
| 1月     | 856    | 985,230    | 232       | 395,730   | 102   | 145,480   | 37    | 45,510  | 36                  | 7,560   | 0  | 0        | 1,526  | 320,460   | 1,184  | 424,850   | 1,277  | 1,806,175  | 5,250  | 4,130,995  |
| 2月     | 891    | 1,130,385  | 229       | 472,455   | 85    | 143,830   | 33    | 48,585  | 12                  | 2,520   | 0  | 0        | 1,534  | 322,140   | 1,050  | 357,770   | 865    | 1,878,430  | 4,699  | 4,356,115  |
| 3月     | 1,290  | 1,670,490  | 358       | 769,755   | 122   | 211,000   | 67    | 82,410  | 12                  | 2,520   | 0  | 0        | 1,727  | 362,670   | 1,386  | 493,670   | 1,108  | 2,428,980  | 6,070  | 6,021,495  |
| 合計     | 13,253 | 17,007,250 | 4,020     | 7,318,545 | 1,130 | 1,886,930 | 534   | 664,200 | 326                 | 68,460  | 0  | 0        | 19,701 | 4,137,210 | 14,705 | 5,336,350 | 12,228 | 24,715,895 | 65,897 | 61,134,840 |

(単位:円 税込)

## 公衆電話

【平成 26.27.28.29 年度】

【太間サービスセンター】 公衆電話位置図

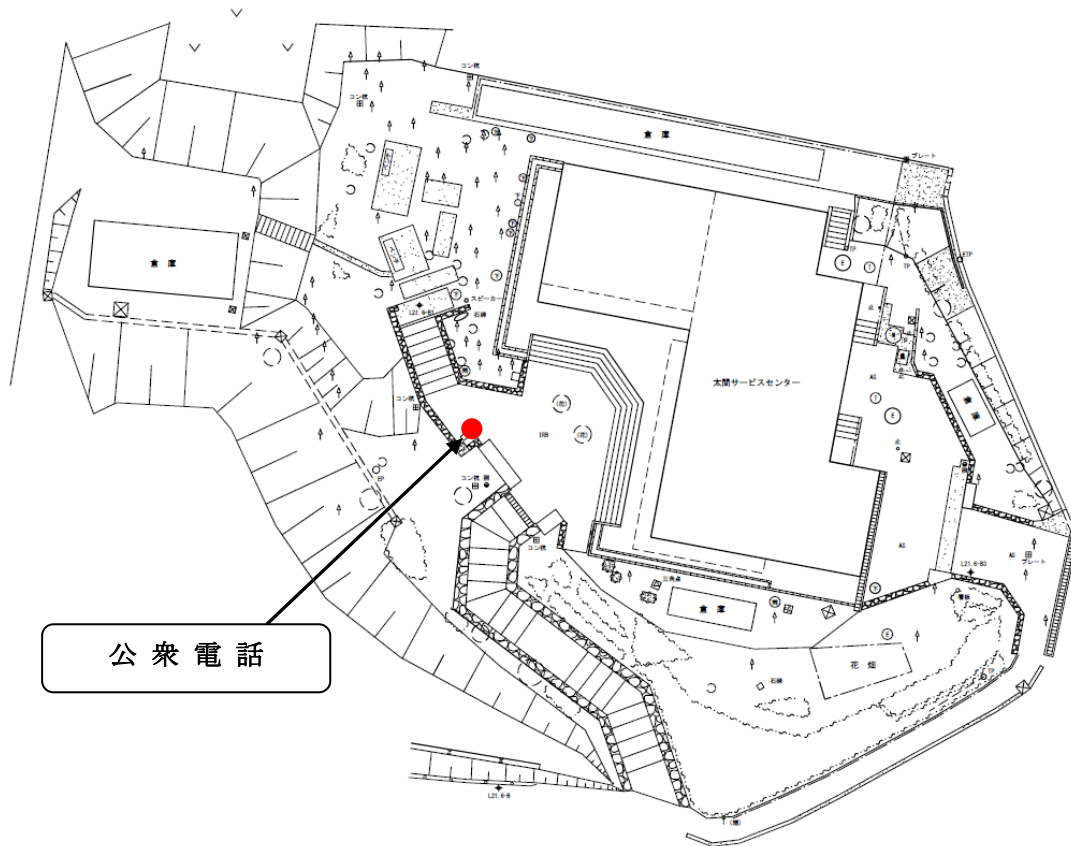

【太間サービスセンター】

| 設置場所  | 国設置 | 管理センター設置 |
|-------|-----|----------|
| 正面玄関前 |     | 1        |
| 計     |     | 1        |



## 業務評定

## 【概要】

|      |                             |
|------|-----------------------------|
| 公園名  | 淀川河川公園                      |
| 所在地  | 大阪府、京都府                     |
| 事業者  | 〇〇〇〇                        |
| 履行期間 | 自；平成〇〇年〇〇月〇〇日 至；平成〇〇年〇〇月〇〇日 |
| 評価対象 | 平成〇〇年度                      |

## 【目標達成状況】

| 設定した目標指標と目標値 |        | 達成状況 | 備考 |
|--------------|--------|------|----|
| ①入園者数        | 年間〇〇万人 |      |    |
| ②満足度         | 〇〇%    |      |    |
| ③〇〇          | 〇〇     |      |    |

## 【運行状況】

|       |           |           |
|-------|-----------|-----------|
| 評価内容  |           |           |
| 評価ランク |           | 優 ・ 良 ・ 可 |
| 特記事項  | 特に評価すべき事項 |           |
|       | 改善が望まれる事項 |           |
|       | 今後の課題等    |           |
| 備考    |           |           |

(提出様式1-1)

競争参加資格確認申請書

平成 年 月 日

支出負担行為担当官  
近畿地方整備局長 殿

住 所  
商号又は名称  
代表者氏名 印  
(担当者)  
所属部署  
氏 名  
電話番号  
FAX番号  
E-mail

(共同企業体の場合は、以下のように記入すること。)

住 所 共同体事務所の所在地  
商号又は名称 H31-35淀川河川公園  
運営維持管理業務◇◇・○○共同体  
代表者氏名 印

平成31年4月26日付けで入札公告のありました「H31-35淀川河川公園運営維持管理業務」に係わる競争に参加する資格について、関係書類を添えて申請します。

なお、添付書類の内容については、事実と相違ないことを誓約します。

(提出様式1-2)  
 ○企業の業務実績

| 担当する分担業務:○○業務              |     |                               |                                     |                       |
|----------------------------|-----|-------------------------------|-------------------------------------|-----------------------|
| 会社名:○○○○(株)                |     |                               |                                     |                       |
| 業務名                        | 発注者 | 受注形態                          | 業務概要                                | 履行期間                  |
| ○○○○○○○○○○業務               | ○○県 | ・単独<br>・共同企業体<br>(・代表者・代表者以外) | 公園種別、○○施設(園地管理面積約○㎡)、展示面積、業務内容等を記載。 | 平成○年○月<br>～<br>平成○年○月 |
| 内容種別 1) 2)                 |     |                               |                                     |                       |
| 内容種別 1) 2)                 |     |                               |                                     |                       |
| 企業の延べ業務年数                  |     |                               |                                     | ○ヶ月                   |
| 1級造園施工管理技士保有者数(植物管理業務のみ記入) |     |                               |                                     |                       |
| 平成 年 月 日時点 ○名              |     |                               |                                     |                       |

- 注1:業務概要欄には業務の具体的内容が分かるよう記述する。  
 注2:面積、植栽地の存在が分かる資料(施工図面、空中写真、地形図等)を添付する。図面等で植栽地の存在が証明できない場合は、図面等と照合できる現地写真を添付する。  
 注3:実績として記載した業務に係る契約書の写し及び業務計画書等の写しを提出する。  
 注4:複数の業務を記載する場合は行を追加して記入する。  
 注5:記載する業務件数による評価は行わない。  
 注6:内容種別欄は実施要項3.2.の「表7 企業の業務実績等に関する要件」の1)～2)のいずれか該当するものを選び○を記入する。  
 注7:実施要項3.2.の「表7 企業の業務実績等に関する要件」の注意事項に沿って記載する。  
 注8:参加する法人の会社概要がわかる公表資料(会社紹介パンフレット、HP等)を別途提出する。



(提出様式1-3)

○業務責任者の業務実績

担当する分担業務：○○業務

| ふりがな<br>氏名   |     |                               |                                     |                       |                       |                       |                       |
|--|-----|-------------------------------|-------------------------------------|-----------------------|-----------------------|-----------------------|-----------------------|
| 生年月日 年 月 日   |     |                               |                                     |                       |                       |                       |                       |
| 会社名・所属・役職<br><br>○○会社・○○部・○○部長   |     |                               |                                     |                       |                       |                       |                       |
| 保有資格(植物管理業務責任者は、1級造園施工管理技士を必ず記入すること)<br>・1級造園施工管理技士(登録番号: ) (取得年月日: 年 月 日) |     |                               |                                     |                       |                       |                       |                       |
| 業務名  | 発注者 | 受注形態                          | 業務概要                                | 期間                    | 総括責任者の経験期間            | 業務責任者の経験期間            | 業務経験の期間               |
| ○○○○○○○○○○<br>業務   | ○○  | ・単独<br>・共同企業体<br>(・代表者・代表者以外) | 公園種別、○○施設(園地管理面積約○㎡)、展示面積、業務内容等を記載。 | 平成○年○月<br>～<br>平成○年○月 | 平成○年○月<br>～<br>平成○年○月 | 平成○年○月<br>～<br>平成○年○月 | 平成○年○月<br>～<br>平成○年○月 |
| 内容種別 1) 2)<br>3) 4)  |     |                               |                                     |                       |                       |                       |                       |
| ○○○○○○○○○○<br>業務   | ○○  | ・単独<br>・共同企業体<br>(・代表者・代表者以外) | 公園種別、○○施設(園地管理面積約○㎡)、展示面積、業務内容等を記載。 | 平成○年○月<br>～<br>平成○年○月 | 平成○年○月<br>～<br>平成○年○月 | 平成○年○月<br>～<br>平成○年○月 | ○月<br>～<br>平成○年○月     |
| 内容種別 1) 2)<br>3) 4)  |     |                               |                                     |                       |                       |                       |                       |
| 総括責任者の延べ経験年数   |     |                               |                                     |                       | ○年○ヶ月                 |                       |                       |
| 業務責任者の延べ経験年数   |     |                               |                                     |                       |                       | ○年○ヶ月                 |                       |
| 業務経験 の延べ経験年数   |     |                               |                                     |                       |                       |                       | ○年○ヶ月                 |

注1:業務概要欄には業務の具体的内容が分かるよう記述する。

注2:面積、植栽地の存在が分かる資料(施工図面、空中写真、地形図等)を添付すること。図面等で植栽地の存在が証明できない場合は、図面等と照合できる現地写真を添付する。

注3:実績として記載した業務に係る契約書の写し及び業務計画書等を提出する。

注4:経験年数が複数件にまたがる場合は行を追加して記入する。

注5:企画書の提出時に雇用関係が無い場合は、業務開始時までに雇用される念書(任意様式)及び業務経験証明書(様式1-8)を添付する。

注6:内容種別欄は実施要項3.3.「表8 配置予定者の業務実績等に関する要件」の1)～4)のいずれか該当するものを選び○を記入する。

注7:実施要項3.3.配置予定者の業務実績等に関する要件の実施体制に沿って記載する。

注8:実施要項3.3.に定める業務を分割し複数の業務責任者を配置できない。配置した場合には、特定しない。ただし、実施要項に定める範囲において兼務は可能とする。

(提出様式1-4) 守秘性に関する要件

○守秘義務に関し、下記の処置が講じられているか記載する。

イ. 社内規則等(守秘義務に関する規程及びその罰則規定が明示されているものに限る)制定について

ロ. 守秘義務に関する研修、講習等の定期的な実施について

注1: 守秘義務に関する規程及びその罰則規定を定めた社内の規則等(該当ページのみ)を添付することとし、該当部分に下線を引くこと。

共同体の場合は、各構成員それぞれの提出様式1-4を作成し、かつ各構成員それぞれの守秘義務に関する規程及びその罰則を定めた社内の規則等(該当ページのみ)を添付することとし、該当部分に下線を引くこと。

(提出様式1-5-1) 業務実施体制

[実施要項で定める業務責任者]

| 実施要項3.3.に定める業務責任者                 | 具体的な業務内容 | 雇用形態 |     |    | 資格、能力、実務経験年数等<br>(業務内容に対する適切性について記載) | 1週間の予定勤務時間 |   |   |   |   |   |    | 備考                    |
|-----------------------------------|----------|------|-----|----|--------------------------------------|------------|---|---|---|---|---|----|-----------------------|
|                                   |          | 常勤   | 非常勤 | 委託 |                                      | その他(具体的に)  | 月 | 火 | 水 | 木 | 金 | 土  |                       |
| 本業務全体の計画立案及びマネジメント業務の業務責任者(総括責任者) |          | ○    | —   | —  |                                      | 8          | 8 | 8 | 8 | 0 | 0 | 40 | 代表企業<br>○○会社<br>近畿 太郎 |
| 企画運営管理業務責任者                       |          |      |     |    |                                      | 月          | 火 | 水 | 木 | 金 | 土 | 計  | ○○会社<br>○○<br>○○      |
| 施設・設備維持管理業務責任者                    |          |      |     |    |                                      | 月          | 火 | 水 | 木 | 金 | 土 | 計  | ○○会社<br>○○<br>○○      |
| 植物管理業務責任者                         |          |      |     |    |                                      | 月          | 火 | 水 | 木 | 金 | 土 | 計  | ○○会社<br>○○<br>○○      |
| 収益施設等運営業務責任者                      |          |      |     |    |                                      | 月          | 火 | 水 | 木 | 金 | 土 | 計  | ○○会社<br>○○<br>○○      |

- ※ 組織図(業務実施のための管理機構)を添付する(任意様式)。
- ※ 総括責任者および業務責任者が資格要件の条件を満たさない場合は特定しない。
- ※ 備考欄には、所属企業名および配置予定者の氏名を記載する。共同体の場合は、各構成員の所属企業名および配置予定者の氏名を記載する。
- ※ 実施要項 3.3.に定める業務を分割し複数の業務責任者を配置できない。配置した場合には、特定しない。ただし、実施要項に定める範囲において兼務は可能とする。
- ※ [実施要項以外で提案する業務責任者の下に配置し、責任者を補佐する者]を配置する場合には、別紙に記入すること。
- ※ 総括責任者及び総括責任者以外の業務責任者は、原則、実施期間中専任(注)とする。なお、病氣・死亡等の事情によりやむを得ず総括責任者又は総括責任者以外の業務責任者を変更する場合は、上記に掲げる基準を満たし、かつ、当初の者と同等以上の者を配置するものとし、予め近畿地方整備局の承諾を得るものとする。  
(注:専任とは、他の工事及び業務等に係る職務を兼務せず、常時継続的に当該業務に係る職務のみ従事していることをいう。ただし、契約の締結後、業務開始するまでの期間(準備期間)は専任を要しない。)

[実施要項以外で提案する業務責任者の下に配置し、責任者を補佐する者]

| 業務責任者の下に配置し、責任者を補佐する者 | 具体的な業務内容 | 雇用形態 |     |    | 資格、能力、実務経験年数等<br>(業務内容に対する適切性について記載) | 1週間の予定勤務時間 |   |   |   |   |   |   | 備考 |              |
|-----------------------|----------|------|-----|----|--------------------------------------|------------|---|---|---|---|---|---|----|--------------|
|                       |          | 常勤   | 非常勤 | 委託 |                                      | その他(具体的に)  | 月 | 火 | 水 | 木 | 金 | 土 |    | 日            |
| △△業務責任者の下<br>○○係長     |          | ○    | —   | —  |                                      | 8          | 8 | 8 | 8 | 8 | 0 | 0 | 40 | ○○会社<br>○○○○ |
| □□業務責任者の下<br>○○リーダー   |          |      |     |    |                                      | 月          | 火 | 水 | 木 | 金 | 土 | 日 | 計  | ○○会社<br>○○○○ |
|                       |          |      |     |    |                                      | 月          | 火 | 水 | 木 | 金 | 土 | 日 | 計  | ○○会社<br>○○○○ |
|                       |          |      |     |    |                                      | 月          | 火 | 水 | 木 | 金 | 土 | 日 | 計  | ○○会社<br>○○○○ |

- ※ [実施要項で定める業務責任者]の下に配置するの責任区分を明確にすること。
- ※ [実施要項で定める業務責任者]と併せた組織図(業務実施のための管理機構)を添付する(任意様式)。
- ※ 災害、繁忙期等の緊急時を含み、現地を支援する本社等の体制(責任体制、現地体制)を記載する。
- ※ 配置予定人員の枠が足りなければ、追加して記入する。
- ※ 備考欄には、所属企業名および配置予定者の氏名を記載する。共同体の場合は、各構成員の所属企業名および配置予定者の氏名を記載する。(氏名が未確定の場合は、氏名について、記載しなくてもよい)
- ※ 業務責任者の下に配置し、業務責任者を補佐する者を変更する場合は、当該業務に精通した者を配置するものとし、予め近畿地方整備局の承諾を得るものとする。

業務実施体制 組織図（業務実施のための管理機構）（作成例）

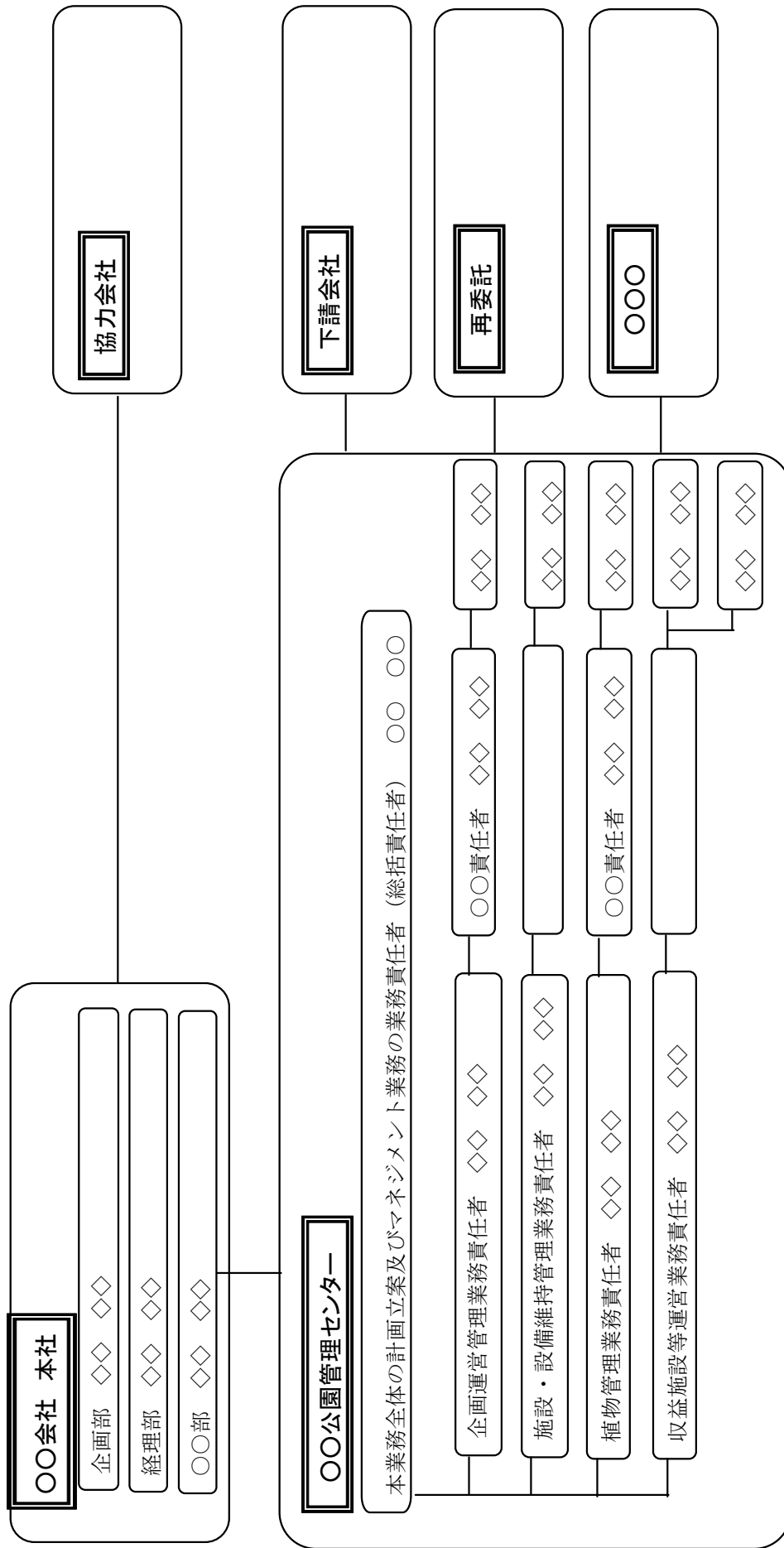

(提出様式1-5-2)業務実施体制における提案

・迅速かつ円滑な意志決定及び臨機の対応等の体制に関し、緊急時等においても混乱なく対応できる水準を超えた優れた提案を記述。

※上記について、組織面、費用面の対応等を付帯的に記載すること。

※A4版1枚以内にまとめる(図表含む。)

※文字寸法は10.5ポイント以上。

※白黒片面印刷で提出すること。

(提出様式1-5-3)

○申請した総括責任者以外で同一企業に在籍する総括責任者(代替総括責任者)の業務実績

| <small>ふりがな</small><br>氏名<br>生年月日 年 月 日  |     |                               |                                     |                       |                       |                       |                       |
|--|-----|-------------------------------|-------------------------------------|-----------------------|-----------------------|-----------------------|-----------------------|
| 会社名・所属・役職<br>○○会社・○○部・○○部長   |     |                               |                                     |                       |                       |                       |                       |
| 保有資格(植物管理業務責任者は、1級造園施工管理技士を必ず記入すること)<br>・技術士(建設部門:都市及び地方計画)<br>(登録番号: ) (取得年月日: 年 月 日) |     |                               |                                     |                       |                       |                       |                       |
| 業務名  | 発注者 | 受注形態                          | 業務概要                                | 期間                    | 総括責任者の経験期間            | 業務責任者の経験期間            | 業務経験の期間               |
| ○○○○○○○○○○<br>業務   | ○○  | ・単独<br>・共同企業体<br>(・代表者・代表者以外) | 公園種別、○○施設(園地管理面積約○㎡)、展示面積、業務内容等を記載。 | 平成○年○月<br>～<br>平成○年○月 | 平成○年○月<br>～<br>平成○年○月 | 平成○年○月<br>～<br>平成○年○月 | 平成○年○月<br>～<br>平成○年○月 |
| 内容種別 1) 2)<br>3) 4) 5)   |     |                               |                                     |                       |                       |                       |                       |
| ○○○○○○○○○○<br>業務   | ○○  | ・単独<br>・共同企業体<br>(・代表者・代表者以外) | 公園種別、○○施設(園地管理面積約○㎡)、展示面積、業務内容等を記載。 | 平成○年○月<br>～<br>平成○年○月 | 平成○年○月<br>～<br>平成○年○月 | 平成○年○月<br>～<br>平成○年○月 | ○月<br>～<br>平成○年○月     |
| 内容種別 1) 2)<br>3) 4) 5)   |     |                               |                                     |                       |                       |                       |                       |
| 総括責任者の延べ経験年数   |     |                               |                                     |                       | ○年○ヶ月                 |                       |                       |
| 業務責任者の延べ経験年数   |     |                               |                                     |                       |                       | ○年○ヶ月                 |                       |
| 業務経験の延べ経験年数  |     |                               |                                     |                       |                       |                       | ○年○ヶ月                 |

- 注1:業務概要欄には業務の具体的内容が分かるよう記述する。
- 注2:面積、植栽地の存在が分かる資料(施工図面、空中写真、地形図等)を添付すること。図面等で植栽地の存在が証明できない場合は、図面等と照合できる現地写真を添付する。
- 注3:実績として記載した業務に係る契約書の写し及び業務計画書等を提出する。
- 注4:経験年数が複数件にまたがる場合は行を追加して記入する。
- 注5:内容種別欄は実施要項3.3.「表8 配置予定者の業務実績等に関する要件」の1)～5)のいずれか該当するものを選び○を記入する。
- 注6:実施要項3.3.配置予定者の業務実績等に関する要件の実施体制に沿って記載する。
- 注7:申請書類の提出時に雇用関係が無い場合は、業務開始時までに雇用される念書(任意様式)及び業務経験証明書(様式1-8)を添付する。

(提出様式1-6)実施方針

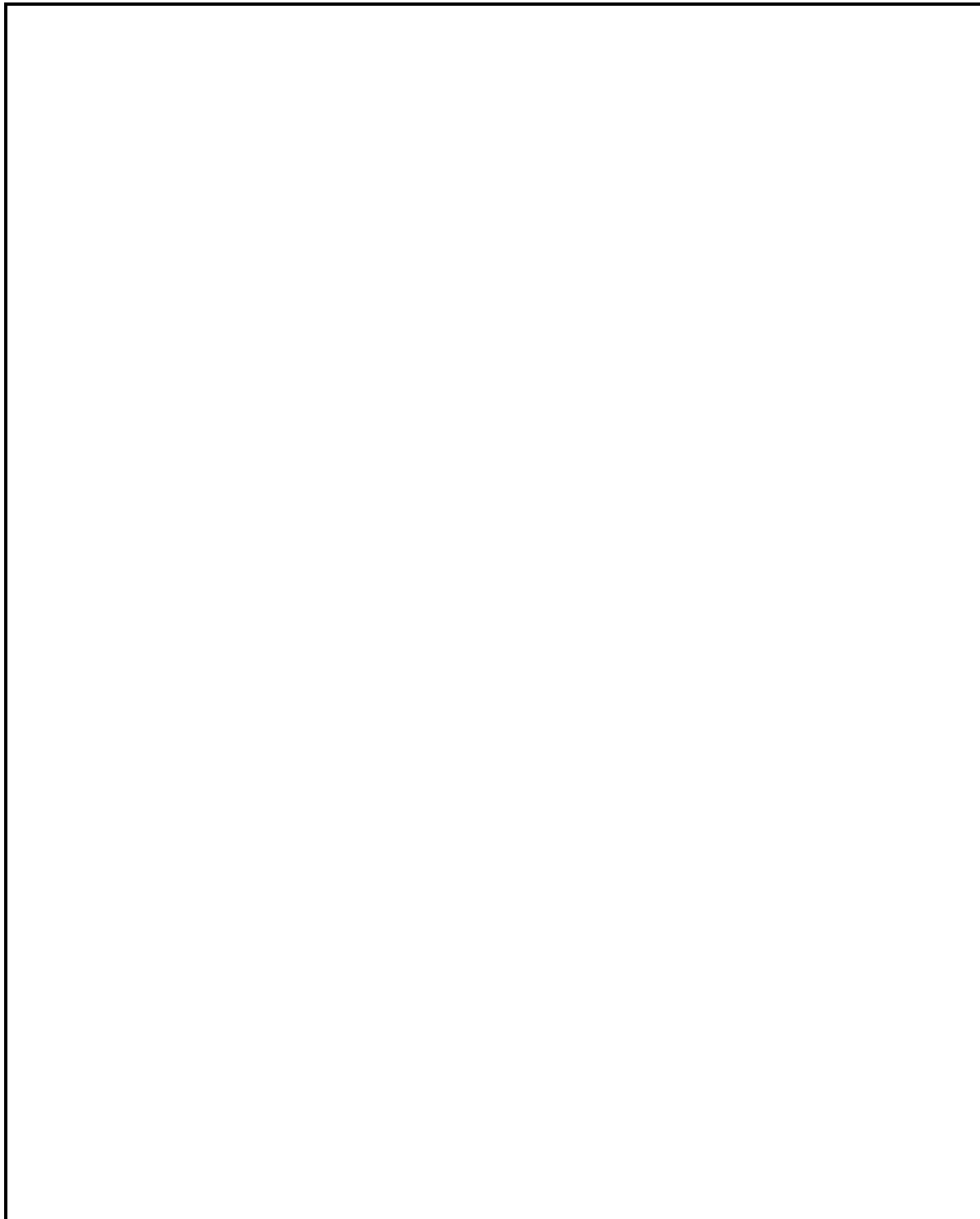

※A4版 2枚以内にまとめる(図表含む。)

※文字寸法は10.5ポイント以上。

※別紙年間業務計画を添付する。それ以外の添付資料は認めない。

※白黒片面印刷で提出すること。



(別紙)

年間業務計画 (作成例)

| 工 種         | 種別   | 実施頻度 | 4月 | 5月 | 6月 | 7月 | 8月 | 9月 | 10月 | 11月 | 12月 | 1月 | 2月 | 3月 |
|-------------|------|------|----|----|----|----|----|----|-----|-----|-----|----|----|----|
| 植物管理        | 芝生管理 | ●回/年 |    |    |    |    |    |    |     |     |     |    |    |    |
|             | 低木管理 | ●回/年 |    |    |    |    |    |    |     |     |     |    |    |    |
|             | 高木管理 | ●回/年 |    |    |    |    |    |    |     |     |     |    |    |    |
|             | 草花管理 | ●回/年 |    |    |    |    |    |    |     |     |     |    |    |    |
| ●<br>●<br>● |      |      |    |    |    |    |    |    |     |     |     |    |    |    |
| ●<br>●<br>● |      |      |    |    |    |    |    |    |     |     |     |    |    |    |
| ●<br>●<br>● |      |      |    |    |    |    |    |    |     |     |     |    |    |    |
| ●<br>●<br>● |      |      |    |    |    |    |    |    |     |     |     |    |    |    |

(提出様式1-7)再委託又は、下請負の予定(協力企業の名称等)

|                |  |      |  |
|----------------|--|------|--|
| 企 業 名          |  | 代表者名 |  |
| 所 在 地          |  |      |  |
| 再委託する理由及び具体的内容 |  |      |  |
| 分担業務内容         |  |      |  |
|                |  |      |  |

|                |  |      |  |
|----------------|--|------|--|
| 企 業 名          |  | 代表者名 |  |
| 所 在 地          |  |      |  |
| 再委託する理由及び具体的内容 |  |      |  |
| 分担業務内容         |  |      |  |
|                |  |      |  |

|                |  |      |  |
|----------------|--|------|--|
| 企 業 名          |  | 代表者名 |  |
| 所 在 地          |  |      |  |
| 再委託する理由及び具体的内容 |  |      |  |
| 分担業務内容         |  |      |  |
|                |  |      |  |

注1：再委託又は、下請負（予定含む）がある場合に記入する。

注2：原則として、小規模な業務\*を除き、記載された以外の業務を再委託又は下請負する場合には、金額および必要性等について協議が必要となる。

※ 小規模な業務とは、基本的に契約金額が100万円未満の業務等

注3：再委託又は、下請負の枠が足りなければ、追加して記入すること。

注4：組織図（業務実施のための管理機構）に記入すること。

念書(例) (申請書類提出時に当該法人と雇用関係が無い場合)

支出負担行為担当官  
近畿地方整備局長 様

### 念書 (例)

株式会社〇〇〇〇と近畿太郎は、現在雇用関係に無いが、下記の場合において雇用契約を締結するものとする。

### 記

国土交通省近畿地方整備局で、平成31年4月26日付けで入札公告のあった「H 31-35 淀川河川公園運営維持管理業務」と契約締結した場合。

平成31年〇月〇日

住所  
電話番号  
会社名 株式会社〇〇〇〇  
代表者 代表取締役社長△△ △△ 印

住所  
氏名 近畿 太郎 印

(提出様式1-8)業務経験証明書

|            |                     |
|------------|---------------------|
| ふりがな<br>氏名 | 近畿 太郎<br>( 年 月 日生)  |
| 会社名        | □□□□株式会社            |
| 業務実績       | 〇〇業務の〇〇責任者として従事。    |
| 従事期間       | 年 月 日<br>～<br>年 月 日 |
| 備考         |                     |

上記の通りであることを証明します。

平成31年〇月〇日

住 所

電話番号

会社名 □□□□株式会社

代表者 役職名 氏名 印

(提出様式 1 - 9 - 1)

平成 年 月 日

## 収益施設運営実績書

国土交通省 近畿地方整備局 殿

(申請者) 社 名  
代表者  
所在地  
TEL(FAX)

印

下記収益施設等について運営実績書を提出します。

### 記

(記入例)

|   | 淀川河川公園<br>収益施設名 | 収益施設運営実績 (※1) |                     | 収益施設運営予定 (※2)           |                            |
|---|-----------------|---------------|---------------------|-------------------------|----------------------------|
|   |                 | 企業としての<br>実績  | 配置予定者<br>としての実<br>績 | 申請者 (共<br>同体構成員<br>を含む) | 申請者以外<br>の者 (再委託<br>・下請け等) |
| 1 | 運動施設            |               |                     |                         | ○<br>(株)○○)                |
| 2 | 飲食・物販施設         | ○<br>(株)○○)   |                     | ○<br>(株)○<br>○)         |                            |
| 3 | 自動販売機           | ○<br>(株)○○)   |                     | ○<br>(株)○<br>○)         |                            |

(提出様式1-9-1)の注意事項

- ※1 収益施設運営実績について、実施要項3.2.企業の業務実績に関する要件、及び3.3.配置予定者の業務実績に関する要件の「⑤収益施設等運営業務」で申請している収益施設に「◎」を記入し、その他実績を有する収益実績は「○」を記入する(共同体の場合は、代表企業又は構成員の実績でも可。その場合「◎」、「○」のあとに実績のある者を具体的に記入する。(例「○(株)○○」、「◎(○○太郎)」)  
又、「◎」、「○」を記入した施設の全ての施設について(提出様式1-9-3)に記入すること。
- ※2 収益施設運営予定について、淀川河川公園において、申請者または申請者以外の者で行うのかいずれかに「○」を記入する。なお、収益施設運営実績の申請者と収益施設運営予定の申請者が必ずしも同一箇所でもよい。(共同体の場合は、代表企業又は構成員の実績でも可。その場合「○」のあとに実績のある者を具体的に記入する。(例「○((株)○○)」、「○(○○太郎)」)。申請者以外の者が未定の場合は、「○」のあとに「未定」と記載すること。(例「○(未定)」)  
又、申請者以外の者によって実施し、予定している企業等がある場合は、(提出様式1-7)に記載すること。
- ※3 「H31-35淀川河川公園運営維持管理業務」に入札参加しようとする者は、公園施設と連携して収益施設を運営することから、淀川河川公園収益施設等管理運営規定書(以下、「規定書」という。)の事項を確認の上、収益施設運営実績書を提出しなければならない。  
また、「H31-35淀川河川公園運営維持管理業務」の受託者は、収益施設について都市公園法第5条の申請を行い、許可を受け所定の使用料を国へ支払なければならない。
- ※4 共同体として参加する者が提出する場合は、H31-35淀川河川公園運営維持管理業務について、代表企業を申請者とする。

(提出様式1-9-2)

## 会社の概要

(1) 以下について記入するものとする。

- |          |               |    |        |
|----------|---------------|----|--------|
| ①社名      | (             |    | )      |
| ②業種(主・副) | (             |    | )      |
| ③設立      | (             | 年  | 月)     |
| ④資本金     | (             |    | 円)     |
| ⑤従業員数    | (             |    | 人)     |
| ⑥株式      | (             | 上場 | ・ 非上場) |
| ⑦株主数     | (             |    | 人)     |
| ⑧営業範囲    | (大阪府・近畿地方・全国) |    | )      |
| ⑨年商      | (             |    | 円)     |

(2) 下記の最新資料を添付するものとする。

- ①会社概要書等
- ②登記簿謄本
- ③財務諸表(過去3ケ年分)

※ 提出様式1-9-1で記載している全ての収益施設の施設等運営者について記載すること。  
(収益施設運営実績、収益施設運営予定を含む)

※ 財務諸表については、決算報告に使用された「貸借対照表」「損益計算書」「営業報告書」「利益の処分又は損失の処理に関する議案」等(過去3ケ年分)を提出するものとする。

※ 申請者以外の者については、上記(2)②、③は提出しなくてもよい。ただし、落札者決定された場合は、業務計画書提出時までに提出するものとする。

※ 申請者以外の者が未定の場合は、上記(1)①社名に「未定」と記載すること。ただし、落札者決定された場合は、本様式と上記(2)①～③を業務計画書提出時までに提出するものとする。

(提出様式 1 - 9 - 3)

## 〇〇施設運営実績

| 項 目   | 内 容  |
|---|--|
| <ul style="list-style-type: none"> <li>・施設名</li> <li>・所在地</li> <li>・開設年</li> </ul>  | (記入例)<br>・〇〇〇〇 〇〇店<br>・大阪府〇〇市〇〇 1 - 2 - 3<br>・平成〇年〇月   |
| <ul style="list-style-type: none"> <li>・業態</li> <li>・取扱品目</li> <li>・主な客層</li> </ul> | (記入例)<br>・フルサービス和食レストラン<br>・郷土料理<br>・家族連れ、観光客  |
| <ul style="list-style-type: none"> <li>・構造</li> <li>・規模</li> </ul>                  | (記入例)<br>・構 造 RC構造<br>・延床面積 401.88㎡<br>・客席面積 300㎡<br>・席 数 100席<br>・厨房面積 50㎡<br>・駐 車 場 平面駐車場 普通車20台 |
| <ul style="list-style-type: none"> <li>・売上高</li> </ul>                              | 記入例)<br>・120,000千円/年 (過去3ヶ年の平均)  |
| <ul style="list-style-type: none"> <li>・従業員数</li> </ul>                             | (記入例)<br>・社員3人、補員5人  |

※ 提出様式 1 - 9 - 1 の収益施設運営実績の◎及び○と記載した箇所についてそれぞれ1件以上記載すること。企業及び配置予定者の業務実績が同じ収益施設で異なる施設(別の施設)の場合は、それぞれ記載すること。又、施設等により物理的条件より記載が難しい場合であっても実施している概要がわかる内容を記載すること。

※ 売上高は、過去3ヶ年の平均とし、実績がないものは、過去2年又は1年でもよい。又1年に満たない場合は、予定金額でもよい。

※ 実績を証明する登記簿又は契約書等の写しと、自由様式で施設概要がわかる資料又は写真等を2~3枚添付すること。

なお、自由様式は、A4版2枚までとし、文字サイズは10.5ポイント以上とする。



近畿地方整備局長  
○○ ○○ 殿

平成 年 月 日  
住 所  
商号又は名称  
氏 名 印  
(法人にあつては、代表者氏名)

〔 法定代理人  
氏 名 ㊟ 〕

## 誓 約 書

平成31年4月26日付けで公告のありました「H31-35淀川河川公園運営維持管理業務」の入札に参加するにあたり、下記のとおり誓約します。

### 記

- 競争の導入による公共サービスの改革に関する法律（平成18年法律第51号。以下「法」という。）第10条第4号及び第6号から第9号の暴力団排除条項に該当しないこと。
- 再委託等を行わせる場合、暴力団又は暴力団関係者を再委託先としないこと。
- 法第10条各号の競争参加資格の欠格事由に該当しないこと。
- 予算決算及び会計令（昭和22年勅令第165号）第70条及び第71条の規定に該当しない者であること。
- 他の入札参加者又は所属する共同体以外の共同体の構成員との間に以下の基準のいずれかに該当する関係がないこと。
  - 資本関係  
以下のいずれかに該当する二者の場合。ただし、子会社又は子会社の方が更生会社又は更生手続が存続中の会社である場合は除く。
    - ①会社と子会社の関係にある場合
    - ②親会社を同じくする子会社同士の関係にある場合
  - 人的関係  
以下のいずれかに該当する二者の場合。ただし②については、会社の方が更生会社又は更生手続が存続中の会社である場合は除く。
    - ①一方の会社の役員が、他方の会社の役員を現に兼ねている場合
    - ②一方の会社の役員が、他方の会社の管財人を現に兼ねている場合
- 淀川河川事務所が平成30年度に実施の「淀川河川公園運営維持管理検討業務」、平成28年度から平成30年度に実施の「淀川河川公園利用実態調査」、平成31年度に実施予定の「淀川河川公園利用実態調査」に参加している者及び当該業務の監理技術・担当技術者の出向・派遣元並びにこれらの者と資本金・人事面で関係がある者でないこと。
- 申請書類の内容については事実と相違ないこと。  
上記誓約に相違があった場合は、入札参加の取消し、契約解除等の措置又は処分も甘受し、一切の意義を申し立てないことを併せて誓約します。

以上



## 記載が必要な事項一覧表

|                  | 記載対象 <sup>(※1)</sup>              | 記載必要事項                    |
|------------------|-----------------------------------|---------------------------|
| 個人の場合            | ① 落札予定事業者                         | ・氏名、生年月日、性別、住所<br>・商号又は屋号 |
|                  | ② ①の法定代理人 <sup>(※2)</sup>         | ・氏名、生年月日、性別、住所            |
| 落札予定事業者<br>法人の場合 | ③ 落札予定事業者                         | ・商号又は屋号<br>・主たる事業所の所在地    |
|                  | ④ ③の役員                            | ・氏名、生年月日、性別、住所、役職名        |
|                  | ⑤ ④の法定代理人                         | ・氏名、生年月日、性別、住所            |
|                  | ⑥ ③の主要株主等 <sup>(※3)</sup><br>(個人) | ・氏名、生年月日、性別、住所            |
|                  | ⑦ ③の主要株主等(法人)                     | ・商号又は屋号                   |
|                  | ⑧ 相談役、顧問等④と同等以上の支配力を有する者          | ・氏名、生年月日、性別、住所            |
|                  | ⑨ ③の親会社等 <sup>(※4)</sup> (個人)     | ・氏名、生年月日、性別、住所            |
|                  | ⑩ ⑨の法定代理人                         | ・氏名、生年月日、性別、住所            |
|                  | ⑪ ③の親会社等(法人)                      | ・商号又は屋号                   |
|                  | ⑫ ⑪の役員                            | ・氏名、生年月日、性別、住所            |
|                  | ⑬ ⑫の法定代理人                         | ・氏名、生年月日、性別、住所            |
|                  | ⑭ 相談役、顧問等⑫と同等以上の支配力を有する者          | ・氏名、生年月日、性別、住所            |

※1 「記載対象」は、それぞれ該当する者がいる場合に対象とする。

※2 「法定代理人」とは、営業に関し成年者と同一の行為能力を有しない未成年者の場合の当該未成年者の法定代理人をいう。

※3 「主要株主等」とは、発行済株式総数の100分の5以上の株式を所有する株主及び出資総額の100分の5以上の額に相当する出資をしている者をいう。

※4 ここでいう「親会社等」は、入札参加事業者と「競争の導入による公共サービスの改革に関する法律施行令」第3条第1項各号。のいずれかに該当する関係（特定支配関係）を有する者のみをいい、同条第2項に規定する者は含まないものとする。

※5 必要に応じて、住民票の写し等の確認書類の提出を求める場合がある。

※6 「役員」とは、理事、取締役、執行役、業務を執行する社員、監事、監査役又はこれらに準ずる者をいう。

※7 「理事」、「監事」とは、財団法人及び社団法人等におけるものである。

※8 「取締役」、「執行役」、「業務を執行する社員」、「監査役」とは、会社法の株式会社、持分会社等におけるものである。

※9 前記※6の「これらに準ずる者」とは、法人格を有する他団体における役員で、理事、取締役、執行役、業務を執行する社員、監事、監査役と名称は異なるが、これらに準ずる者をいう。

※10 電磁的記録媒体の作成要領

電磁的記録は、氏名カナ、氏名漢字、生年月日、性別とし、これらをCSV形式（例えば、エクセル、アクセス等）により、電磁的記録媒体（CD-R等）に以下の要領で記録する。

- ① 電磁的記録媒体に記載すべき対象者は、第3面により第2面に記載された者とする。
- ② 氏名カナは、半角で記録し、姓と名の間を半角で1マス空ける。
- ③ 氏名漢字は、全角で記録し、姓と名の間を全角で1マス空ける。なお、常用漢字でない等の理由により、漢字が記録不可能な場合は、当該漢字に代えて平仮名を記録する。
- ④ 生年月日のうち、年、月及び日については、半角の2桁で記録する。元号については、明治の場合は「M」、大正の場合は「T」、昭和の場合は「S」、平成の場合は「H」と半角で記録する。
- ⑤ 性別については、男性の場合は「M」、女性の場合は「F」と半角で記録する。
- ⑥ 氏名カナ、氏名漢字、元号、年、月、日及び性別は、それぞれセル毎で区切る。
- ⑦ 記載例（データ上の記載）

昭和38年7月14日生まれの公共太郎（男性）の場合は、

| 氏名カナ(半角)  | 氏名漢字(漢字) | 元号(半角) | 年  | 月 | 日  | 性別 |
|-----------|----------|--------|----|---|----|----|
| コウキョウ タロウ | 公共 太郎    | S      | 38 | 7 | 14 | M  |

[別添]

## 申請書類における留意事項について

1. 提出部数は1部とし、通しの頁数を次の例のように頁右下に記載するものとする。  
(例 1/10, 2/10…9/10, 10/10)。
2. 提出様式1-2「企業の業務実績」
  - ①記載した業務に係る契約書の写し及び業務計画書等を必ず添付すること。
  - ②単体および共同体の担当する分担業務については、「本業務全体の計画立案及びマネジメント業務」、「企画運営管理業務」、「施設・設備維持管理業務」、「植物管理業務」、「収益施設等運営業務」とし、さらに細かく業務を分担する場合には「施設・設備維持管理業務のうち、施設管理」などの記載とし、独自に「総合運営管理業務(例)」など独自の名称は作らないこと。
  - ③本業務全体の計画立案及びマネジメント業務の実績については、説明書1.(2)1)で記載しているとおおり、必ず「本公園の運営維持管理全般について目標及び業務計画を策定し、多岐にわたる業務について総合的な調整を行い、適切な進捗管理を実施」した会社とし、その内容について契約書で記載されていない場合は、その内容が確認できる業務の仕様書等も添付すること。
  - ④共同体の場合は、本業務全体の計画立案及びマネジメント業務を担当する企業を代表企業とすること。
3. 提出様式1-3「総括(業務)責任者等の業務実績」
  - ①記載した業務に係る契約書の写し及び業務計画書等を必ず添付すること。
  - ②「本業務全体の計画立案及びマネジメント業務」、「企画運営管理業務」、「施設・設備維持管理業務」、「植物管理業務」、「収益施設等運営業務」の業務責任者においては、業務を分割し複数の業務責任者を配置できないものとする。なお、複数配置した場合には、特定しない。  
ただし、実施要領に定めた範囲において兼務は可能とする。
  - ③共同体の場合は、本業務全体の計画立案及びマネジメント業務を担当する総括責任者を代表企業の社員(予定を含む)とすること。また、「所属・役職」の欄に会社名を記載すること。
4. 提出様式1-4「守秘性に関する要件」
  - ①守秘義務に関する規定を定めた社内の規則等(該当ページのみ)を添付すること。また、共同体の場合は、構成員毎に様式1-4の提出及び守秘義務に関する規定を定めた社内の規則等(該当ページのみ)を添付すること。該当部分に下線を引くこと。
5. 提出様式1-5-1「業務実施体制」
  - ①共同体の場合は、備考欄に所属企業名および職務、配置予定者の氏名を記載すること。
  - ②組織図(業務実施のための体制図)を添付すること。その際に担当する分担業務を記載すること。
  - ③実施要項3.3.表8に定める業務を分割し複数の業務責任者を配置できないものとする。なお、複数配置した場合には、特定しない。
6. 提出様式1-5-2「業務実施体制における提案」
  - ①A4版片面1枚以内で、文字寸法は10.5ポイント以上とすること。
  - ②図表等を入れる場合は、コピー等により判読不可能とならない文字の大きさ9ポイント程度までとし、判読できない場合は、図表等を評価しない場合がある。白黒片面印刷で提出すること。

7. 提出様式1-6「実施方針」

- ① A4版片面2枚以内で、文字寸法は10.5ポイント以上とすること。
- ② 図表等を入れる場合は、コピー等により判読不可能とならない文字の大きさ9ポイント程度までとし、判読できない場合は、図表等を評価しない場合がある。白黒片面印刷で提出すること。

8. 提出様式1-10（2面）等

落札者となるべき者（落札予定者）は、開札後速やかに様式1-10（2面）及び電磁的記録媒体（CD-R等）を提出すること。

なお、記載内容に疑義が生じた場合等必要に応じて、住民票の写し等の確認書類の提出を求める場合があります。

(提出様式2-1)

企画書

業務の名称 H31-35淀川河川公園運営維持管理業務

履行期限 平成36年 1月31日

標記業務について、企画書を提出します。

平成 年 月 日

支出負担行為担当官  
近畿地方整備局長  
〇〇 〇〇 殿

提出者)住 所  
電話番号  
会社名  
代表者 役職名 氏 名 印

作成者)担当部署  
氏 名  
電話番号  
F A X  
E-mail

(共同企業体の場合は、以下のように記入すること。)  
住 所 : 共同体事務所の所在地  
電話番号: 共同体事務所の電話番号  
FAX : 共同体事務所のFAX番号  
会社名 : 〇〇〇〇業務  
△△・〇〇共同体  
代表者 : △△(株) 役職名 氏名 印

注) 紙入札方式による場合は代表者印を押印してください。

(提出様式 2 - 2 - 1)

1) 目標とする公園利用者数の確保に関する提案

基本的な考え方・方針

〇〇〇を基本的な方針として、〇〇〇

公園利用者数【数値目標】

(単位：万人)

| 年目             | 1年目 |   |   |   |   | 2年目 | 3年目 |
|----------------|-----|---|---|---|---|-----|-----|
|                | 1   | 2 | 3 | 4 | 計 |     |     |
| 年間<br>公園利用者数   |     |   |   |   |   |     |     |
| 四半期毎<br>公園利用者数 |     |   |   |   |   |     |     |

1. 企画提案項目：〇〇〇の活用

- ・具体的な企画提案：〇〇〇を活用し、・・・実施します。
- ・期待される効果：〇〇〇を活用することにより、・・・が期待されます。

2. 企画提案項目：

- ・具体的な企画提案：
- ・期待される効果：

3. 企画提案項目：

- ・具体的な企画提案：
- ・期待される効果：

4. 企画提案項目：

- ・具体的な企画提案：
- ・期待される効果：

5. 企画提案項目：

- ・具体的な企画提案：
- ・期待される効果：

※各企画提案項目には1から5までの通し番号を付けること。

※目標とする数値を各年度設定の上、その公園利用者数確保に向けて、実現性のある企画提案および期待される効果を具体的に記述する。

※企画提案によって、設計数量が変更する場合には、必ず提出様式2-2-1 2の改善提案も行うこと。

※記載にあたっての注意事項等は、本様式の【別添】に示すので必ず確認すること。

※公園利用者は、2年目以降も四半期毎の目標値を記入すること。



(提出様式 2 - 2 - 2)

2) 利用者満足度の確保に関する提案

基本的な考え方・方針

〇〇〇を基本的な方針として、〇〇〇

公園利用者の満足度（「満足」または「やや満足」）

【数値目標】 (単位：%)

| 年目                    | 1年目 |   |   |   | 2年目 | 3年目 |
|-----------------------|-----|---|---|---|-----|-----|
| 年間<br>公園利用者の<br>満足度   |     |   |   |   |     |     |
| 四半期毎<br>公園利用者の<br>満足度 | 1   | 2 | 3 | 4 |     |     |

1. 企画提案項目：〇〇〇の活用

- ・具体的な企画提案：〇〇〇を活用し、・・・実施します。
- ・期待される効果：〇〇〇を活用することにより、・・・が期待されます。

2. 企画提案項目：

- ・具体的な企画提案：
- ・期待される効果：

3. 企画提案項目：

- ・具体的な企画提案：
- ・期待される効果：

4. 企画提案項目：

- ・具体的な企画提案：
- ・期待される効果：

5. 企画提案項目：

- ・具体的な企画提案：
- ・期待される効果：

※各企画提案項目には1から5までの通し番号を付けること。

※目標とする数値を設定の上、その満足度数の向上に向けて、実現性のある企画提案および期待される効果を具体的に記述する。

※企画提案によって、設計数量が変更する場合には、必ず提出様式2-2-12の改善提案も行うこと。

※記載にあたっての注意事項等は、本様式の【別添】に示すので必ず確認すること。

※公園利用者の満足度【数値目標】は、2年目及び3年目についても、1年目と同様、四半期毎の目標値を記入すること。

3) 公園特性を活かした植物管理に関する提案

基本的な考え方・方針

〇〇〇を基本的な方針として、〇〇〇

1. 企画提案項目：〇〇〇の活用

- ・具体的な企画提案：〇〇〇を活用し、・・・実施します。
- ・期待される効果：〇〇〇を活用することにより、・・・が期待されます。

2. 企画提案項目：

- ・具体的な企画提案：
- ・期待される効果：

3. 企画提案項目：

- ・具体的な企画提案：
- ・期待される効果：

4. 企画提案項目：

- ・具体的な企画提案：
- ・期待される効果：

5. 企画提案項目：

- ・具体的な企画提案：
- ・期待される効果：

※各企画提案項目には1から5までの通し番号を付けること。

※企画提案項目の1.～5.に、本公園内の自然資源等を活用した魅力ある修景や河川公園ならではの風景の演出に関して、実現性のある企画提案および期待される効果を具体的に記述する。

※企画提案によって、設計数量が変更する場合には、必ず提出様式2-2-12の改善提案も行うこと。

※記載にあたっての注意事項等は、本様式の【別添】に示すので必ず確認すること。

(提出様式 2 - 2 - 4)

4) 公園特性及び資源、施設を活かした運営管理に関する提案

基本的な考え方・方針

〇〇〇を基本的な方針として、〇〇〇

1. 企画提案項目：〇〇〇の活用

- ・具体的な企画提案：〇〇〇を活用し、・・・・実施します。
- ・期待される効果：〇〇〇を活用することにより、・・・・が期待されます。

2. 企画提案項目：

- ・具体的な企画提案：
- ・期待される効果：

3. 企画提案項目：

- ・具体的な企画提案：
- ・期待される効果：

4. 企画提案項目：

- ・具体的な企画提案：
- ・期待される効果：

5. 企画提案項目：

- ・具体的な企画提案：
- ・期待される効果：

※各企画提案項目には1から5までの通し番号を付けること。

※企画提案項目の1.～5.に、本公園の河川公園ならではの魅力や機能を発揮させるための維持管理方法に関して、実現性のある企画提案および期待される効果を具体的に記述する。

※企画提案によって、設計数量が変更する場合には、必ず提出様式2-2-12の改善提案も行うこと。

※記載にあたっての注意事項等は、本様式の【別添】に示すので必ず確認すること。

(提出様式 2-2-5)

|   |            |             |     |     |
|---|------------|-------------|-----|-----|
| 5) 多様な利用プログラムの提供に関する提案  |            |             |     |     |
| 基本的な考え方・方針 ○○○を基本的な方針として、○○○<br>イベント・行事等利用プログラムの種類※1・開催数、参加人数【数値目標】   |            |             |     |     |
| イベント・行事名  | 1年目        |             | 2年目 | 3年目 |
|   | 開催数<br>(回) | 参加人数<br>(人) |     |     |
| 自然環境・歴史文化に関する利用プログラム※2  |            | ○～○○        |     |     |
| <p>1. 企画提案項目：○○○の実施</p> <ul style="list-style-type: none"> <li>具体的な企画提案：○○○において、・・・○○○を実施します。</li> <li>期待される効果：○○○を実施することにより、・・・が期待されます。</li> </ul> |            |             |     |     |

※1：イベント・行事等は、本公園の意義や役割、機能を踏まえ、また本公園の様々な資源等を活用した内容のものとする。

※2：自然環境・歴史文化に関する利用プログラムとは、淀川を利用しながら淀川に対する理解を深めてもらうため、淀川とその周辺の歴史文化や自然環境などを学ぶ利用プログラムで、事業者が主催又は共催するもの。体験講座や自然環境学習のほか、生物の生息・生育環境の保全活動、清掃等の維持管理活動等を含む。

※企画提案項目1に、利用プログラムの開催数と参加人数の目標の実施、達成に向けて、実現性のある企画提案および期待される効果を具体的に記述する。

※自主事業の自主イベントの企画提案については「(提出様式2-2-10) 自主事業に関する提案」に記述するものとし、本様式では委託費で行う行催事(材料代等実費を公園利用者から徴収すること等ができるものを含む)のみを記載すること。

※企画提案によって、設計数量が変更する場合には、必ず提出様式2-2-12の改善提案も行うこと。

※記載にあたっての注意事項等は、本様式の【別添】に示すので必ず確認すること。

※利用プログラムの種類・開催数・延べ参加人数【数値目標】は、2年目及び3年目についても、1年目と同様、開催数・延べ参加人数の目標値を記入すること。

(提出様式 2 - 2 - 6)

6) 情報受発信の充実にに関する提案

基本的な考え方・方針

〇〇〇を基本的な方針として、〇〇〇

マスコミ報道件数・ホームページアクセス件数【数値目標】 (単位：件)

| 年目                 | 1年目 | 2年目 | 3年目 |
|--------------------|-----|-----|-----|
| 年間<br>マスコミ報道<br>件数 | 〇〇  | 〇〇  | 〇〇  |
| S N S 情報発<br>信件数   | 〇〇  | 〇〇  | 〇〇  |

1. 企画提案項目：〇〇〇の活用

- ・具体的な企画提案：〇〇〇を活用し、・・・実施します。
- ・期待される効果：〇〇〇を活用することにより、・・・が期待されます。

2. 企画提案項目：

- ・具体的な企画提案：
- ・期待される効果：

3. 企画提案項目：

- ・具体的な企画提案：
- ・期待される効果：

4. 企画提案項目：

- ・具体的な企画提案：
- ・期待される効果：

5. 企画提案項目：

- ・具体的な企画提案：
- ・期待される効果

※各企画提案項目には1から5までの通し番号を付けること。

※マスコミ報道件数やS N S 情報発信件数の目標を設定の上、それら実施、達成に向けて、実現性のある企画提案および期待される効果を具体的に記述する。

※企画提案によって、設計数量が変更する場合には、必ず提出様式 2 - 2 - 1 2 の改善提案も行うこと。

※記載にあたっての注意事項等は、本様式の【別添】に示すので必ず確認すること。

(提出様式 2 - 2 - 7)

7) 地域との連携活動・市民との協働活動に関する提案

基本的な考え方・方針

〇〇〇を基本的な方針として、〇〇〇

1. 企画提案項目：〇〇〇と連携

- ・具体的な企画提案：〇〇〇と連携し、・・・・実施します。
- ・期待される効果：〇〇〇と連携することにより、・・・・が期待されます。

2. 企画提案項目：

- ・具体的な企画提案：
- ・期待される効果：

3. 企画提案項目：

- ・具体的な企画提案：
- ・期待される効果：

4. 企画提案項目：

- ・具体的な企画提案：
- ・期待される効果：

5. 企画提案項目：

- ・具体的な企画提案：
- ・期待される効果

※各企画提案項目には1から5までの通し番号を付けること。

※企画提案項目1.～2.に、周辺自治体や学校、地域住民等関係機関や関係者との連携体制、協力体制の構築に向けて、実現性のある企画提案および期待される効果を具体的に記述する。

※企画提案項目3.～5.に、ボランティアやNPO団体との連携方策及びボランティア活動の充実・継続に向けて、実現性のある企画提案および期待される効果を具体的に記述する。

※企画提案によって、設計数量が変更する場合には、必ず提出様式2-2-12の改善提案も行うこと。

※記載にあたっての注意事項等は、本様式の【別添】に示すので必ず確認すること。

(提出様式 2 - 2 - 8)

8) 公園利用者等の安全を確保する管理手法に関する提案

基本的な考え方・方針

〇〇〇を基本的な方針として、〇〇〇

1. 企画提案項目：〇〇〇の活用

- ・具体的な企画提案：〇〇〇を活用し、・・・実施します。
- ・期待される効果：〇〇〇を活用することにより、・・・が期待されます。

2. 企画提案項目：

- ・具体的な企画提案：
- ・期待される効果：

3. 企画提案項目：

- ・具体的な企画提案：
- ・期待される効果：

4. 企画提案項目：

- ・具体的な企画提案：
- ・期待される効果：

5. 企画提案項目：

- ・具体的な企画提案：
- ・期待される効果：

※各企画提案項目には1から5までの通し番号を付けること。

※企画提案項目1.～2.に、公園利用者の安全・安心を確保する施設管理および運営管理について、実現性のある企画提案および期待される効果を具体的に記述する。

※企画提案項目3.～4.に、既存地形や河川公園という本公園の特性を踏まえた上で、ハード面、ソフト面でのユニバーサルデザイン対応について、実現性のある企画提案および期待される効果を具体的に記述する。

※企画提案項目5.に、公園スタッフに関する事故を未然に防ぐ取組について、実現性のある企画提案および期待される効果を具体的に記述する。

※企画提案によって、設計数量が変更する場合には、必ず提出様式2-2-12の改善提案も行うこと。

※記載にあたっての注意事項等は、本様式の【別添】に示すので必ず確認すること。

9) 緊急時及び非常時の対応に関する提案

基本的な考え方・方針

〇〇〇を基本的な方針として、〇〇〇

1. 企画提案項目：〇〇〇の実施

- ・具体的な企画提案：〇〇〇について、・・・・実施します。
- ・期待される効果：〇〇〇をすることにより、・・・・の防止が期待されます。

2. 企画提案項目：

- ・具体的な企画提案：
- ・期待される効果：

3. 企画提案項目：

- ・具体的な企画提案：
- ・期待される効果：

4. 企画提案項目：

- ・具体的な企画提案：
- ・期待される効果：

5. 企画提案項目：

- ・具体的な企画提案：
- ・期待される効果：

※各企画提案項目には1から5までの通し番号を付けること。

※企画提案項目1.～2.に、緊急事態を想定し、実現性のある企画提案および期待される効果を具体的に記述する。

※企画提案項目3.～4.に、トラブル時や緊急時に円滑に対応し、かつ被害を拡大させないための体制、対策について、実現性のある企画提案および期待される効果を具体的に記述する。

※企画提案項目5.に、繁忙期において、混乱回避のための体制構築を含めた対応策について、実現性のある企画提案および期待される効果を具体的に記述する。

※企画提案によって、設計数量が変更する場合には、必ず提出様式2-2-12の改善提案も行うこと。

※記載にあたっての注意事項等は、本様式の【別添】に示すので必ず確認すること。



(提出様式 2 - 2 - 1 0)

1 0) 自主事業に関する提案

基本的な考え方・方針

〇〇〇を基本的な方針として、〇〇〇

1. 企画提案項目：〇〇〇の実施

- ・具体的な企画提案：〇〇〇において、・・・〇〇〇を実施します。
- ・期待される効果：〇〇〇を実施することにより、・・・が期待されます。

2. 企画提案項目：

- ・具体的な企画提案：
- ・期待される効果：

3. 企画提案項目：

- ・具体的な企画提案：
- ・期待される効果：

4. 企画提案項目：

- ・具体的な企画提案：
- ・期待される効果：

5. 企画提案項目：

- ・具体的な企画提案：
- ・期待される効果：

※各企画提案項目には1から5までの通し番号を付けること。

※公園の目的・魅力の向上の観点について、実現性のある企画提案および期待される効果  
を具体的に記述する。

※収益の一部を国営公園の利用促進及び利便性向上等に寄与する内容について記述する。

※企画提案によって、設計数量が変更する場合には、必ず提出様式2-2-12の改善提  
案も行うこと。

※自主事業：事業者の独立採算により行う事業をいう。

※記載にあたっての注意事項等は、本様式の【別添】に示すので必ず確認すること。

(提出様式 2 - 2 - 1 1)

|  |
|--|
| <p>1 1) 収益施設の運営に関する提案</p> <p>基本的な考え方・方針<br/>○○○を基本的な方針として、○○○</p> <p>1. 企画提案項目：○○○の活用<br/>・具体的な企画提案：○○○を活用し、・・・・実施します。<br/>・期待される効果：○○○を活用することにより、・・・・が見込まれます。</p> <p>2. 企画提案項目：<br/>・具体的な企画提案：<br/>・期待される効果：</p> <p>3. 企画提案項目：<br/>・具体的な企画提案：<br/>・期待される効果：</p> <p>4. 企画提案項目：<br/>・具体的な企画提案：<br/>・期待される効果：</p> <p>5. 企画提案項目：<br/>・具体的な企画提案：<br/>・期待される効果：</p> |
|--|

※企画提案項目 1. **野球場・テニスコート等**における公園利用者サービスの向上に向けた運営について、実現性のある企画提案および期待される効果を具体的に記述する。

※企画提案によって、設計数量が変更する場合には、必ず提出様式 2 - 2 - 1 2 の改善提案も行うこと。

※記載にあたっての注意事項等は、本様式の【別添】に示すので必ず確認すること。

(提出様式 2 - 2 - 1 2)

1 2) 各業務の最低水準（現行基準）として示された仕様書に対する、改善提案

基本的な考え方・方針

〇〇〇を基本的な方針として、〇〇〇

1. 改善提案項目：〇〇〇工

- ・設計数量：〇〇m<sup>2</sup>
- ・変更数量：〇〇m<sup>2</sup>
- ・変更可能な理由：〇〇〇を導入し、・・・の質が向上（〇〇を削減）します。
- ・期待される効果：〇〇〇を導入することにより、・・・の削減が見込まれます。

2. 改善提案項目：

- ・設計数量：
- ・変更数量：
- ・変更可能な理由：
- ・期待される効果：

3. 改善提案項目：

- ・設計数量：
- ・変更数量：
- ・変更可能な理由：
- ・期待される効果：

4. 改善提案項目：

- ・設計数量：
- ・変更数量：
- ・変更可能な理由：
- ・期待される効果：

5. 改善提案項目：

- ・設計数量：
- ・変更数量：
- ・変更可能な理由：
- ・期待される効果

※各改善提案項目には通し番号を付けること。

※改善提案による質の維持向上又は経費の削減（あるいはその両方）に関する提案について、実現性のある改善提案および期待される効果を具体的に記述する。

※設計数量が変更となる場合には、数量総括表に変更数量を記述して提出すること。

※記載にあたっての注意事項等は、本様式の【別添】に示すので必ず確認すること。

※当初契約に基づく数量内で提案がある場合のみ記載すること。

## 企画書の提案に関する注意事項等

1. 各企画提案および改善提案について、着眼点が他と比較して優れており、具体性、実現性があり、当該公園において適切かつ効果的なものであるか等の妥当性について総合的な観点から評価する。
2. 各企画提案および改善提案の頁数は、説明図表を含めA4版2頁以内とする。  
上記頁数を超えた場合、加点評価対象は2頁目までに記載されている内容とし、3頁目以降に記載した内容は加点評価対象としない。ただし、3頁目以降に記載した内容（履行不可と判断されたものを除く。）についても特定された場合は、履行義務は負うものとする。
3. 各企画提案の項目数は最大5項目までとし、記載の順に1から5までの通し番号を付けること。  
加点評価対象は番号1から5の企画提案項目までとし、これを超えた企画提案項目は加点評価対象としない。また、通し番号の記載がない企画提案項目についても加点評価対象としない。ただし、超過した企画提案項目又は通し番号の記載がない企画提案項目（履行不可と判断されたものを除く。）についても特定された場合は、履行義務は負うものとする。
4. 改善提案は、記載の順に1から通し番号を付けること。  
通し番号の記載がない改善提案項目については加点評価対象としない。ただし、通し番号の記載がない改善提案項目（履行不可と判断されたものを除く。）についても特定された場合は、履行義務は負うものとする。  
頁数は、上記2.によるものとする。
5. 1つの企画提案項目は1つの着目対象（〇〇対策、等）に限って設定すること。  
複数の着目対象に対する企画提案項目を記載した場合には、当該企画提案項目を加点評価対象としない場合がある。ただし、当該企画提案項目（履行不可と判断されたものを除く。）についても特定された場合は、履行義務は負うものとする。
6. 1つの企画提案項目に対する具体的な企画提案は、業務の特性及び現場条件等を考慮のうえ、企画提案項目とした着目対象に関して効果を発現させるための実施方法（効果を高めるために付帯して行うものを含む。）を具体的に記載する。  
曖昧な表現及び「仕様書に基づき履行」等の簡易な表現はしないこと。

7. 以下に示すような企画提案項目は、標準案と同程度であり効果が期待できないものとし、加点評価しない。

①仕様書及び関係法令を遵守した標準的な内容

8. 以下に示すような企画提案項目は、実施を認めないもの（履行不可）とする。

①関係法令に違反するもの

②入園料、使用料等の増減を変更させるもの

③開園日時を変更させるもの（主催イベントなど仕様書で明示してあるものは除く）

9. 自主事業において、施設を新設、又は指定する既存施設を改修し、管理運営する提案を行う場合には、別紙4（基本方針）に沿ったもの、かつ別添34（自主事業における飲食・物販施設の設置管理運営可能範囲と指定する既存施設の改修運営の対象）の範囲でなければ評価しない。

10. 文字寸法は10.5ポイント以上とする。図表等を入れる場合は、コピー等により判読不可能とならない文字の大きさ9ポイント程度までとし、判読できない場合は、図表等を評価しない場合がある。

11. 白黒片面印刷で提出するものとする。

12. 企画書の提出部数は1部とし、通しの頁数を以下の例のように頁右下に記載するものとする。（例 1/10, 2/10・・・9/10, 10/10）。

13. 企画書に個別法人および個別グループ等が特定できる記載内容（法人名、個人名など）がある場合は、その記載された頁に該当する実施要項表9に示す「区分」は加点評価対象としない。ただし、当該区分（履行不可と判断されたものを除く。）についても特定された場合は、履行義務は負うものとする。

(例)   ▲▲会社                   →   当法人  
      ■ ■財団                   →   当法人  
      ◇◇共同体               →   当法人  
      □□グループ           →   関連グループ 等  
      ※固有の名称は用いないこと。

14. 各企画提案および改善提案を作成する上で、同様な内容を記述する場合は、該当箇所に「(再掲)」と記載すること。ただし、加点対象とするが、実施要項表9に示す「区分」によって評価が異なる場合がある。

従来の実施方法に対する改善提案」は、当初契約に基づく数量内で提案がある場合のみ様式2-2-12に記載すること。

(様式2-2-1 3)

|  |   |
|--|---|
| 1 3) ワーク・ライフ・バランス等の推進に関する取組指摘について適合状況      |   |
| ワーク・ライフ・バランス関連認定制度の認定の有無                   | <p>あり</p> <p>なし</p> <p>(どちらか一方を記入すること)</p> <p>※下記のいずれかの認定を受けている場合に「あり」と記載する。</p>                            |
| 1. 女性の職業生活における活躍の推進に関する法律に基づく認定等(えるぼし認定企業) |   |
| <input type="checkbox"/>                   | えるぼし認定企業であり、認定段階が3(全認定基準5つ〇)  |
| <input type="checkbox"/>                   | えるぼし認定企業であり、認定段階が2(全認定基準4つ〇)  |
| <input type="checkbox"/>                   | えるぼし認定企業であり、認定段階が1(全認定基準2つ〇)  |
| <input type="checkbox"/>                   | 女性活躍推進法に基づく一般事業主行動計画策定届を提出している。<br>※行動計画策定義務がない事業主(常時雇用する労働者の人数が300人以下のもの)に限る。(計画期間が満了していない行動計画を策定している場合のみ) |
| 2. 次世代育成支援対策推進法に基づく認定                      |   |
| <input type="checkbox"/>                   | プラチナくるみん(特例)認定企業  |
| <input type="checkbox"/>                   | くるみん認定企業  |
| 3. 若者雇用推進法に基づく認定                           |   |
| <input type="checkbox"/>                   | 若者雇用促進法に基づく認定(ユースエール認定)企業   |

※1～3の項目について、該当するもの全てをチェック欄を「■」とすること。

※それぞれ、該当することを証明する書類(認定通知書の写し・一般事業主行動計画策定・変更届(都道府県労働局の受領印付)の写し)を添付すること。

H31-35 淀川河川公園

収益施設運営計画書

提 出 様 式

国土交通省 近畿地方整備局

【企画書提出時に提出すること】

(様式3-1)

平成 年 月 日

## 収益施設運営計画書

国土交通省 近畿地方整備局 殿

(申込者) 社 名

代表者

印

所在地

TEL (FAX)

下記施設について、H31-35 淀川河川公園収益施設運営計画書を提出します。

### 記

- (1) 所 在 地 大阪市福島区海老江三丁目・四丁目・六丁目並びに大阪市大淀北二丁目（海老江地区）  
～京都府八幡市八幡在応寺地先（背割堤地区）
- (2) 対象施設 野球場・テニスコート等（39地区）、飲食・物販施設（1箇所）、自動販売機

\* 共同体として参加する者が提出する場合は、H31-35 淀川河川公園運営維持管理業務について、業務全体の計画立案及びマネジメント業務をする者とする。



## 収益施設運営計画

|                        |
|------------------------|
| <b>(1) 運営施設全体の運営計画</b> |
| ・ 基本的な考え方              |
|                        |
| ・ 取組方策                 |
|                        |
| ・ 混雑期、閑散期に対応した運営方針     |
|                        |

※運営施設全体の運営計画について、基本的な考え方及び取組み方策を具体的に記述すること。

また、混雑期、閑散期に対応した運営方針も具体的に記述すること。

※図表を含みA4版2枚までとし、文字サイズは10.5ポイント以上とする。

(2) 収益施設の運営に関する提案

1. 企画提案項目：〇〇〇の設定

- ・具体的な企画提案：〇〇〇を設定し、・・・実施します。
- ・期待される効果：〇〇〇を設定する事により、・・・が見込まれます。

2. 企画提案項目：

- ・具体的な企画提案：
- ・期待される効果：

※各企画提案項目には1から2までの通し番号を付けること。

※企画提案項目1. **野球場・テニスコート等**における公園利用者サービスの向上に向けた運営について、実現性のある企画提案および期待される効果を具体的に記述する。

※企画提案項目2. **飲食・物販施設**における公園利用者サービスの向上に向けた運営について、実現性のある企画提案および期待される効果を具体的に記述する。

※文字寸法は10.5ポイント以上とする。図表等を入れる場合は、コピー等により判読不可能とならない文字の大きさ9ポイント程度までとする。白黒片面印刷で提出するものとする。

※本様式に記述した企画提案については、企画書提出様式2-2-11と同様な内容とする。

|   |
|---|
| (3-1) 野球場・テニスコート等の運営期間、運営時間、料金設定、主なサービス |
| 運営期間、運営時間                               |
|   |
| 料金設定                                    |
|   |
| 主なサービス                                  |
|   |

※収益施設の運営期間、運営時間、料金設定、主なサービスを具体的に記述すること。

※様式は、図表を含みA4版2枚までとし、文字サイズは10.5ポイント以上とする。

※収益施設等設置管理運営規定書に示す期間・時間、料金を超える提案は不可とする。

|                                     |
|-------------------------------------|
| (3-2) 飲食・物販施設の運営期間、運営時間、料金設定、主なサービス |
| 運営期間、運営時間                           |
|                                     |
| 料金設定                                |
|                                     |
| 主なサービス                              |
|                                     |

※収益施設の運営期間、運営時間、料金設定、主なサービスを具体的に記述すること。

※様式は、図表を含みA4版2枚までとし、文字サイズは10.5ポイント以上とする。

※収益施設等設置管理運営規定書に示す期間・時間、料金を超える提案は不可とする。

平成 年 月 日

## 自主事業施設運営計画書

国土交通省 近畿地方整備局 殿

(申込者) 社 名

代表者 印

所在地

TEL (FAX)

下記施設について、H31-35 淀川河川公園自主事業施設運営計画書を提出します。

### 記

- (1) 所在地 大阪市福島区海老江三丁目・四丁目・六丁目並びに大阪市大淀北二丁目（海老江地区）  
～京都府八幡市八幡在応寺地先（背割堤地区）
- (2) 対象施設 野球場・テニスコート等（39地区）、飲食・物販施設（1箇所）、自動販売機

\* 共同体として参加する者が提出する場合は、H31-35 淀川河川公園運営維持管理業務について、業務全体の計画立案及びマネジメント業務をする者とする。

## 自主事業施設運営計画

|                       |
|-----------------------|
| (1) 自主事業施設運営施設全体の運営計画 |
| ・ 基本的な考え方             |
|                       |
| ・ 取組方策                |
|                       |
| ・ 繁忙期、閑散期に対応した運営方針    |
|                       |

※自主事業施設全体の運営計画について、基本的な考え方及び取組み方策を具体的に記述すること。

また、繁忙期、閑散期に対応した運営方針も具体的に記述すること。

※図表を含みA4版2枚までとし、文字サイズは10.5ポイント以上とする。

**(2) 自主事業施設の運営に関する提案**

**1. 企画提案項目：〇〇〇の設定**

- ・具体的な企画提案：〇〇〇を設定し、・・・実施します。
- ・期待される効果：〇〇〇を設定する事により、・・・が見込まれます。

**2. 企画提案項目：**

- ・具体的な企画提案：。
- ・期待される効果：

**3. 企画提案項目：**

- ・具体的な企画提案：
- ・期待される効果：

**4. 企画提案項目：**

- ・具体的な企画提案：
- ・期待される効果：

**5. 企画提案項目：**

- ・具体的な企画提案：
- ・期待される効果

※各企画提案項目には1から5までの通し番号を付けること。

※企画提案項目1.～2. **自主事業施設**における公園利用者サービスの向上に向けた運営について、実現性のある企画提案および期待される効果を具体的に記述する。

※文字寸法は10.5ポイント以上とする。図表等を入れる場合は、コピー等により判読不可能とならない文字の大きさ9ポイント程度までとする。白黒片面印刷で提出するものとする。

※本様式に記述した企画提案については、企画書提出様式2-2-10と同様な内容とする。

|                                  |
|----------------------------------|
| (3) 自主事業施設の運営期間、運営時間、料金設定、主なサービス |
| 運営期間、運営時間                        |
|                                  |
| 料金設定                             |
|                                  |
| 主なサービス                           |
|                                  |

※自主事業施設の運営期間、運営時間、料金設定、主なサービスを具体的に記述すること。

※様式は、図表を含みA4版2枚までとし、文字サイズは10.5ポイント以上とする。

※仕様書に示す期間・時間、料金を超える提案は不可とする。



## 収入及び支出の見込み

○自主事業の実施における収入及び支出の見込みについて、具体的に記載すること。

- ※1 需要予測及びそれに基づく収入想定について、その概要を明示し、さらに下表の書式を用いて記載すること。
- ※2 提案する事業実施方針を踏まえた支出想定とすること。
- ※3 収支計画を上回る収益となった場合の収益の活用方策について記載すること。
- ※4 本事業に付随するその他の収益活動を提案する場合には、その内容・金額等について記載すること。

### 【収入記載書式】

単位：千円

| 収入項目     | 金額/10年※1 | 根拠等 |
|----------|----------|-----|
| 収益施設運営収入 |          |     |
| その他収入※2  |          |     |
| 合計       |          |     |

※1 様式3-10 収支計画書と整合をとること。

※2 「その他収入」は必要に応じ欄を追加して記載すること。

### 【支出記載書式】

単位：千円

| 支出項目          |     | 金額/10年※1 | 根拠等 |
|---------------|-----|----------|-----|
| 設備<br>投資<br>費 | 建設費 |          |     |
|               | 内装費 |          |     |
|               | その他 |          |     |
|               | 小計  |          |     |
| 人件費           |     |          |     |
| 光熱<br>水費      | 電気  |          |     |
|               | ガス  |          |     |
|               | 水道  |          |     |
|               | その他 |          |     |
|               | 小計  |          |     |
| 保険料           |     |          |     |
| 土地・施設使用料      |     |          |     |
| その他支出※2       |     |          |     |
| 合計            |     |          |     |

※1 様式3-10 収支計画書と整合をとること。

※2 「その他支出」は必要に応じ欄を追加して記載すること。

| 収支計画書                      |       |       |       |       |       |       |       |       |       |       |       |    | 金額 (単位:千円) |  |
|----------------------------|-------|-------|-------|-------|-------|-------|-------|-------|-------|-------|-------|----|------------|--|
| <b>(1) 売上高</b>             |       |       |       |       |       |       |       |       |       |       |       |    | 金額 (単位:千円) |  |
| 区 分                        | H30年度 | H31年度 | H32年度 | H33年度 | H34年度 | H35年度 | H36年度 | H37年度 | H38年度 | H39年度 | H40年度 | 合計 | 備 考        |  |
| 公園施設 (自主事業施設)              |       |       |       |       |       |       |       |       |       |       |       | 0  |            |  |
| 合計 (A)                     | 0     | 0     | 0     | 0     | 0     | 0     | 0     | 0     | 0     | 0     | 0     | 0  |            |  |
| <b>(2) 売上原価</b>            |       |       |       |       |       |       |       |       |       |       |       |    | 金額 (単位:千円) |  |
| 区 分                        | H30年度 | H31年度 | H32年度 | H33年度 | H34年度 | H35年度 | H36年度 | H37年度 | H38年度 | H39年度 | H40年度 | 合計 | 備 考        |  |
| 公園施設 (自主事業施設)              |       |       |       |       |       |       |       |       |       |       |       | 0  |            |  |
| 合計 (B)                     | 0     | 0     | 0     | 0     | 0     | 0     | 0     | 0     | 0     | 0     | 0     | 0  |            |  |
| <b>(3) 売上総利益</b>           |       |       |       |       |       |       |       |       |       |       |       |    | 金額 (単位:千円) |  |
|                            | H30年度 | H31年度 | H32年度 | H33年度 | H34年度 | H35年度 | H36年度 | H37年度 | H38年度 | H39年度 | H40年度 | 合計 | 備 考        |  |
| (C) = (A) - (B)            | 0     | 0     | 0     | 0     | 0     | 0     | 0     | 0     | 0     | 0     | 0     | 0  |            |  |
| <b>(4) 販売費及び一般管理費その他費用</b> |       |       |       |       |       |       |       |       |       |       |       |    | 金額 (単位:千円) |  |
| 区 分                        | H30年度 | H31年度 | H32年度 | H33年度 | H34年度 | H35年度 | H36年度 | H37年度 | H38年度 | H39年度 | H40年度 | 合計 | 備 考        |  |
| 人件費                        |       |       |       |       |       |       |       |       |       |       |       | 0  |            |  |
| 自主事業施設・設備管理費               |       |       |       |       |       |       |       |       |       |       |       | 0  |            |  |
| 維持管理費<br>(除草・清掃費)          |       |       |       |       |       |       |       |       |       |       |       | 0  |            |  |
| 通信費                        |       |       |       |       |       |       |       |       |       |       |       | 0  |            |  |
| 修繕費                        |       |       |       |       |       |       |       |       |       |       |       | 0  |            |  |
| 光熱水費                       |       |       |       |       |       |       |       |       |       |       |       | 0  |            |  |
| イベント催事費                    |       |       |       |       |       |       |       |       |       |       |       | 0  |            |  |
| 広告宣伝費                      |       |       |       |       |       |       |       |       |       |       |       | 0  |            |  |
| 支払保険料                      |       |       |       |       |       |       |       |       |       |       |       | 0  |            |  |
| 固定資産税                      |       |       |       |       |       |       |       |       |       |       |       | 0  |            |  |
| 減価償却費                      |       |       |       |       |       |       |       |       |       |       |       | 0  |            |  |
| 土地・施設使用料                   |       |       |       |       |       |       |       |       |       |       |       | 0  |            |  |
| その他費用                      |       |       |       |       |       |       |       |       |       |       |       | 0  |            |  |
| 支払利息                       |       |       |       |       |       |       |       |       |       |       |       | 0  |            |  |
| 原状復旧費                      |       |       |       |       |       |       |       |       |       |       |       | 0  |            |  |
| 合計 (D)                     | 0     | 0     | 0     | 0     | 0     | 0     | 0     | 0     | 0     | 0     | 0     | 0  |            |  |
| <b>(5) 損益</b>              |       |       |       |       |       |       |       |       |       |       |       |    | 金額 (単位:千円) |  |
|                            | H30年度 | H31年度 | H32年度 | H33年度 | H34年度 | H35年度 | H36年度 | H37年度 | H38年度 | H39年度 | H40年度 | 合計 | 備 考        |  |
| (C) - (D)                  | 0     | 0     | 0     | 0     | 0     | 0     | 0     | 0     | 0     | 0     | 0     | 0  |            |  |

\*該当しない項目がある場合には、削除せず空欄のままとしてください。

\*新たな項目が必要な場合は、適宜追加してください。

## 資金調達・償還計画

- 自主事業の実施における資金調達・償還計画について具体的に記載すること。
- ※1 資金調達計画、外部調達計画の概要について、下表の書式を用いて記載すること。
  - ※2 劣後ローン等による調達をする場合はそれぞれ明示すること。
  - ※3 予備的資金の確保の考え方について明示すること。

### 【資金調達計画】

|      |              |    |
|------|--------------|----|
| 調達総額 | (合計) ア+イ+ウ   | 千円 |
| 内訳   | 出資金(計) …ア    | 千円 |
|      | 外部調達(計) …イ   | 千円 |
|      | その他(計) ※1 …ウ | 千円 |

※1 その他の調達がある場合には、下表に準じて記載すること。

### 【外部調達計画の概要】

| 金融機関等の名称  | 調達予定金額 | 条件<br>(実行予定時期・<br>返済方法・金利等) | 備考<br>(優先ローン・劣後ローンの<br>別、優先順位など) |
|-----------|--------|-----------------------------|----------------------------------|
|           | 千円     |                             |                                  |
|           | 千円     |                             |                                  |
|           | 千円     |                             |                                  |
|           | 千円     |                             |                                  |
| 外部調達(計)…イ | 千円     |                             |                                  |

自主事業施設の設置場所

○自主事業施設の設置場所について図示すること。